(h.)

Budapestre vonatkozó ujságcikkek

Osztályozás

Tárgy 311.3

Látogatás a Központi Statisztikai Hivatalban, *ahol a népszámlálás nagy munkáját végzik*

Idő 1958

Forrás: Közalkalmazott

Személy

Helyszám

(Hely)	(Idő) 1958. No 4. No 4	(Köt. v. fűz.)	(Oldal)

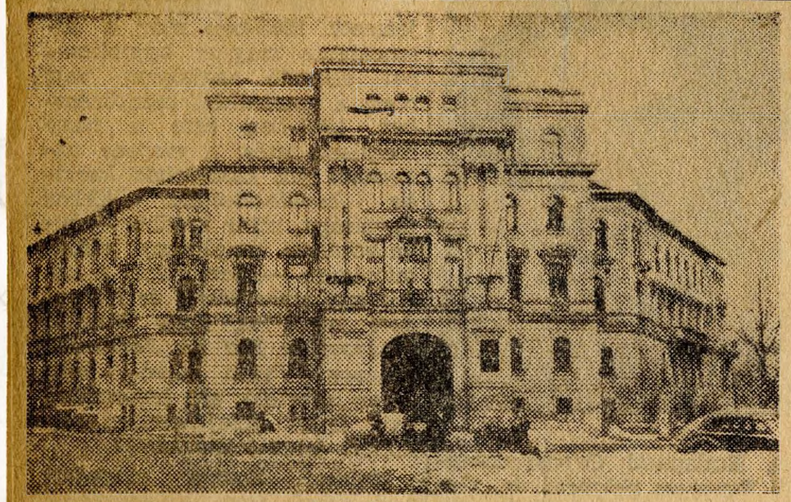

A népszámlálással kapcsolatban rendkívül nagy és felelősségteljes munka vár a *Központi Statisztikai Hivatalra* az elkövetkezendő években.

Az utóbbi időben *világviszonylatban is* behatóan foglalkoznak a népszámlálások problémáival. Három-négy éve ez a kérdés az ENSZ-ben is napirendre került: javaslatokat, terveket készítenek, és az a felfogás alakult ki a konferenciákon, hogy *1960 körül világszerte népszámlálást kellene tartani.* Természetes tehát, hogy a szocialista országokat is élénken foglalkoztatja a probléma és egymásközötti viszonylatban *még szorosabb együttműködés alakult ki közöttük módszertani és egyéb problémák tekintetében.* A Német Demokratikus Köztársaságban például 1959-ben tartanak népszámlálást és ez év februárjában volt a népszámlálás próbája. Ezen a próbanépszámláláson a Központi Statisztikai Hivatal részéről *dr. Szabadi Egon* főosztályvezető és *Klinger András* osztályvezető is részt vett, hogy *az előkészítő munkákat tanulmányozzák és kicseréljék eddigi tapasztalataikat.*

A népszámlálás munkája *nálunk is nagy apparátust mozgat meg.* Az összeírást körülbelül *harmincezer számlálóbiztos fogja végezni és tízezren ellenőrzik a munkájukat.* Mint Klinger András elmondotta, *az előkészítés, a népszámlálás irányítása és az adatfeldolgozás munkája a Központi Statisztikai Hivatal feladata, de a városi és községi tanácsokra is felelősségteljes, komoly munka hárul, miután a népszámlálás egyben közigazgatási feladat is.*

— Az adatfeldolgozás, amit a Központi Statisztikai Hivatal végez, szintén tekintélyes munkát igényel — mondotta Klinger osztályvezető — s ennek a munkának az elvégzéséhez a hivatal létszámát, amely jelenleg ötszáz fő, *időközben ezernégyszáz kisegítő alkalmazottal fogjuk növelni.* A népszámlálás előzetes adatai *1960 március elején jelennek meg;* a végleges és részletes adatokat pedig *1963-ban teszi közzé a Központi Statisztikai Hivatal.* Az előkészítést is beleszámítva, ez a munka tehát *négy-öt esztendőt vesz igénybe.* Az előkészítő munka tulajdonképpen három részből áll:

1. Az ország feltérképezése a különböző vidékek speciális adottságainak figyelembevételével és a területi előkészítés, 2. A kérdőívek megszerkesztése a minisztériumok és az Országos Tervhivatal igényeinek megfelelően, 3. A próbanépszámlálás megtartása. Erre az utóbbira *1959 januárjában kerül sor, százezer lakosra terjed ki és külön figyelembe veszi az ország ipari és mezőgazdasági vidékeinek sajátosságait.*

Pálfai Istvánnal, a szakszervezeti bizottság elnökével és *Zerkovitz Imrénével*, a társadalombiztosítási tanács elnökével a dolgozók hivatali munkájáról, gondjairól és szórakozásairól beszélgettünk.

A Központi Statisztikai Hivatal szakszervezeti bizottságának minden egyes tagja *nagy érdeklődést tanúsít a népszámlálás nagy munkája iránt, amelynek segítését* — jelentőségének megfelelően — *munkájuk homlokterébe állítják.*

— A tizenhét tagú szakszervezeti bizottság sok szerteágazó feladatot végez. Munkájának legaktivabb támogatója a *nőbizottság*, amely egy esztendővel ezelőtt alakult meg. Mint elmondották, egyik legfőbb gondjuk a 45 személyes bölcsőde, és az ugyancsak 45 személyes óvoda működésének *irányítása és ellenőrzése.* A gyermekeket most már saját autóbuszon szállítja oda-vissza a hivatal, s miután az óvoda helyisége, sajnos, nem megfelelő — szűk és levegőtlen — *napközben is elviszik sétakocsizni a gyermekeket a Margitszigetre vagy a Római-partra.* Komolyabb gondokat az üdültetés okoz, mert a hivatal *badacsonytomaji családi jellegű üdülője kevés férőhellyel rendelkezik.* Az óvodások múlt évi nyaraltatása azonban jól sikerült, mert közös megállapodással *a Külügyminisztérium tihanyi üdülőjében helyezték el őket,* és a költségeket hivatali és szülői hozzájárulással — a szülők keresetéhez viszonyítva progresszív alapon — fedezték. Most sikerült megállapodniuk az IBUSZ-szal is, hogy egy-egy külföldi — társas utazás alkalmával — Csehszlovákia, Románia, Feketetenger stb. — *külön férőhelyeket biztosítsanak dolgozóinknak.*

— A közelmúltban súlyos panaszok hangzottak el *a hivatali konyha működésével kapcsolatban:* a szakszervezet vizsgálatot is tartott ebben az ügyben. Az akciónak meg volt az eredménye, mert a koszt — hétszázan veszik igénybe a hivatali konyhát — általános vélemény szerint nagyon megjavult.

A nők létszáma a Központi Statisztikai Hivatalban *jóval meghaladja a férfiakét,* és így elképzelhetően nagy sikere van *a külön kozmetikai szolgálatnak,* amely hetenként *kétszer biztosít számukra arcápolást és kvarckezelést.* A nők munkáját igyekeznek megkönnyíteni a közös mosókonyha és mosógép használattal, varrótanfolyamok rendezésével és a varrógép-szolgálattal.

A szakszervezeti bizottság által rendelkezésre bocsátott összegből hosszú idő után *ismét rendszeresen könyveket vásárolunk a szakszervezeti könyvtár számára, és a televízióval rendelkező klubhelyiségben is élénk élet folyik.* A Közalkalmazottak Országos Nőkonferenciáján részvevők közül, a megyei és járási tanácsi nődolgozókat képviselő tizenöt asszonytársat *megvendégelte a nőbizottság és a szakszervezeti bizottság.* A nemzetközi nőnap alkalmából pedig a Központi Statisztikai Hivatal elnöke, a párttitkár és a szakszervezeti bizottság elnöke részt vett a női dolgozók tiszteletére rendezett összejövetelen, és *az elnök négy nődolgozót tüntetett ki kiváló munkájáért.*

A sportkör munkáját is a szakszervezeti bizottság irányítja. Különösen *az asztalitenisz-szakosztályra és kiváló sakkozóikra büszkék, de az átszervezett futballszakosztályhoz is komoly reményeket fűznek.*

Befejezésül még annyit, hogy kevés helyen láttunk olyan *élénk, szellemes és harcos faliújságot,* mint a Központi Statisztikai Hivatalban. **(b.)**