XXXVII. ÉVFOLYAM 1. SZÁM 1931. JANUÁR 5.

VENDÉGLŐSÖK LAPJA

(VENDÉGLŐ-, SZÁLLÓ-, KÁVÉSIPARI ÉS KÖZGAZDASÁGI SZAKLAP)

M. kir. postatakarékpénztár csekkszáma 45.255
Megjelenik havonta kétszer, 5-én és 20-án
Előfizetési díj félévre 12 pengő (150.000 K)
Hirdetési díj szövegoldalon 50 fillér, hirdetési oldalon 40 fillér hasábmilliméterenkint

ALAPÍTOTTA:
IHÁSZ GYÖRGY

Szerkesztőség és kiadóhivatal:
BUDAPEST, IX., VIOLA UTCA 3. SZÁM
Telefonszám: „József" 322—81

HIVATALOS ÓRAK: DÉLELŐTT 9 ÓRATÓL DÉLUTAN 2 ÓRAIG

Boldog új évet

kíván ilyenkor a szakmabeli ember a kedves vendégeinek, akiknek fogalmuk sincsen arról, hogy a vendéglős, vagy a korcsmáros mennyi keserűséget, égető gondot, meg szinte reménytelen fáradságot nyel le előttük addig, amíg eljut a gondtalanul nyugalmas arcig, csendes és szolgálatkész mosolyig, amellyel a megszokott társaságokat ép úgy üdvözölni tudja, mint a betévedő futóvendéget.

És boldog újévet kívánnak a szakmánkbelieknek nem egyszer a szállítóik, az adósaik, talán a hitelezőik is. Kár volna vizsgálgatni, mennyi őszinte jó kivánat van ezek mögött a gratulációk mögött. Hiszen azt nagyon jól tudjuk valamennyien, hogy — sajnos — a jó kívánságoknak semmiféle hatása nincsen az ember sorsának a kialakulására. Néha jó, hogy így van a dolog, néha azonban nagyon is sajnálni való. Mert a jó embernek vannak mégis ezen a világon a legtöbb barátai! Viszont azonban az is igaz, hogy nemcsak a jó embereknek kívánnak őszintén jót, hanem a leggonoszabbaknak is, ama egyszerű okból, hogy az igazi jókívánók mindig amúgy is jó emberek, tehát ezek csak rosszaknak gratulálhatnak!

A boldog újévkívánás régi pogány szokásból eredt. Amikor még elhitték az emberek, hogy van valami erős befolyása az életre annak, hogy mit kívánnak a többi emberek. Az ilyen köszöntéseknek azután évszázados törvények és szokások által szentesített formuláik voltak, amelyekkel szemben tehetetlenek voltak maguk a pogány istenek és bálványok is a régiek hite szerint. Akinek elmondották ezeket a varázslatos hatású szavakat, az boldog lett, akármennyire haragudtak is reá az istenek.

Ma már messze túl vagyunk ezen.

Hiszen az még lehetséges, hogy az ilyen jámbor jó kívánság megváltoztatta a haragvó istenek szándékát, de hogyan remélhető például mostanában, hogy ezek a jó kívánatok csak pillanatra is meghassák akár a forgalmi ellenőr, akár egy pénzügyigazgató, akár pedig, tegyük fel, az italmérőre valami ok miatt duzzogó vidéki hatalmasság szívét? Nem, ez mindenképen elképzelhetetlen a mai világban, talán ez is az oka annak, hogy ezeknek a jó kívánatoknak az értéke is jelentékenyen alább szállott az utóbbi időkben!

De ha egyébre nem is jók, arra mindenesetre igen, hogy az emberrel az érdeklődőket megismertessék. A boldog újévkívánat és a többi gratuláció csak udvariassági formula lett, de azután ezt az udvariasságot elvárják és megkövetelik egymástól az emberek.

Teljesen független aztán az újévkívánatoktól az új esztendőnek az a sok vonatkozása, amely elsőrendű üzleti alkalom. A Szilveszter-est, a vele kapcsolatos éjféli, éjszakai és hajnali mulatságok, továbbá a többnyire víg hangulatban eltöltött új esztendőnap nem egyszer alkalmat adott a szakmáinknak arra, hogy visszavarázsolják a régi jó időket arra az emberiségre, amely már elfelejtette azt, hogyan kell vígnak lenni és jól élni? Csak kísérletek ezek, de nagyon értékes és az üzleten felül is jótékony hatású kísérletek, amelyekre nagy a szükség most és amelyekkel valóságos küldetést végeztek el az idén is a mi szakmáink.

Dénes György, Budapest.

Erkölcsi előélet és állampolgárság italmérési ügyekben.

A „Vendéglősök Lapja" számára írta: **Kiss Árpád dr.** *m. kir. rendőrtanácsos.*

A hatósági bizonyítványok kiállításának szabályozása tárgyában kiadott 4461/1927. B. M. r. szerint általános szabály, hogy az *erkölcsi bizonyítványokban* azokat a tényeket kell igazolni, melyeknek igazolását arra a célra, melyre a bizonyítvány szolgál, az egyes jogszabályok megkövetelik. Az egyes jogszabályok idevonatkozó rendelkezéseit külön rendelet fogja megállapítani. Ugyancsak az idézett § rendeli, hogy az igazolandó tényekre vonatkozó adatokat a fél egész előéletére kimerítően és pontosan fel kell tüntetni, kivéve, ha egyes jogszabályok az igazolást rövidebb időre kívánják. A folyamatban levő bűnvádi eljárást a 15. §-ban megjelölt kihágási büntetést, illetőleg rendőri büntetőbírói eljárást csak abban az esetben kell felemlíteni, ha törvény, rendelet, vagy szabályrendelet a szóbanlévő adatok igazolását előírja.

Az erkölcsi bizonyítványokat a legkülönfélébb célra szokták kérni. Nevezetesen: iskolai, ipari, álláselnyerési, italmérési, katonai stb. célokra. A mai állapot szerint a rendőrhatóságok mérlegelésére van bízva, hogy kisebb jelentőségű büntetések felsorolását mellőzhessék, de rendszerint az egész előéletre feltüntetik az adatokat, minthogy alig van jogszabály, mely rövidebb időre korlátozná az adatok feltüntetését. Ezért akárhányszor méltánytalanság érheti az érdekeket. Ez az eljárás kriminálpolitikai szempontból is kifogás alá eshetik, minthogy csekélyebb jelentőségű, törvénybe, vagy rendeletbe ütköző cselekmény megtorlása, vagy elévülése után célszerűségi szempontok nem indokolják a cselekmény elkövetőjének terhére írását, mivel a büntetett előélet útját állja a társadalmi elhelyezkedésnek, különösen ma, mikor minden téren bő kínálat mutatkozik s a legkisebb gyanu útját állja az elhelyezkedés lehetőségének.

Az 1921 : IV. t.-c. 3. §-a szerint nem adható italmérési engedély annak, aki büntetett, vagy nyereségvágyból elkövetett vétséget, vagy súlyosabb árdrágító, bizonyos bortörvénybe ütköző ki-

Popper Mór és Lipót r.-t., bornagykereskedés
Telefon: József 359-78 Budapest-Kőbánya, Előd ucca 8. szám. Alapíttatott 1869. évben.
Az 1922. évi országos szőlő- és borgazdasági kiállításon aranyéremmel kitüntetve.
Válogatott uradalmi fajborok. Kérjen saját érdekében árajánlatot.

hágást, vagy súlyosabb jövedéki kihágást követett el s emiatt jogerős büntetést kapott, hacsak a büntetés kiállását, elévülését, vagy elendegését követőleg öt év alatt kifogástalan erkölcsi magaviseletet nem tanusított. Ez esetben tehát már rövidebb, vagyis meghatározott idő van kiszabva az igazolandó tényekre vonatkozólag s az öt év eredményes kitöltése után a megelőző büntetés figyelembe nem jön.

Mai jogrendszerünkben nélkülözzük a *rehabilitáció* intézményének általános kiépítését, pedig az italmérési törvényben előbb említett korlátozás lényegében arról szól, hogy bizonyos idő elteltével a büntetés elszenvedése után a rehabilitáció jut érvényre. Helyes és méltányos, hogy a büntetett egyén büntetésének elszenvedése után bizonyos próbaidőt eltöltve, szabad utat nyerjen a társadalomba való visszatérésre, hogy majd ismét felküzdhesse magát a tisztesség színvonaláig.

A háború előtt készült nálunk ily *rehabilitációs törvénytervezet*, de tárgyalás alá nem került. E tervezet szerint, akik három évet meg nem haladó fegyház- vagy börtönbüntetést szenvedtek el, bizonyos próbaidő eredményes eltelte után rehabilitáltattak volna.

Egyik kiváló kriminalistánk szavai szerint a rehabilitációban a bűnözés elleni küzdelemben, értékesíthető kriminálpolitikai erő tökéletesebb felszabadítását, annak törvényes intézménnyel való kiépítése tudja biztosítani, vagyis szükségszerű, hogy a rehabilitáció kegyelmi tény, vagy bírói beavatkozás nélkül a törvény erejénél fogva következzék be. Annak az időpontnak meghatározása, melynek kifogástalan kitöltése után az erkölcsi bizonyítvány kiállítható, törvényes rendelkezésben kell, hogy történjék. A kérdés eldöntésénél szem előtt kell tartani, hogy az újabb bűncselekményre az újabb megtorló eljárás mindig készen áll.

Rehabilitációban csak azok részesülhessenek, kik bármely törvénybe ütköző cselekmény miatt *öt évet meg nem haladó szabadságvesztésben* részesültek. Ha ilyenek öt évet a büntetés elszenvedése után kifogástalan viselkedéssel töltöttek el, akkor az erkölcsi bizonyítványokban a *büntetett előélet* feltüntetése *mellőzhető volna.*

Büntetőtörvénykönyvünk az öt évnél kisebb szabadságvesztés-büntetések elévülési idejét *tíz évben* állapítja meg s ha az elévülés feltételei megvannak, az említett idő elteltével a büntetés többé végre nem hajtható. Az elévülés az ítélet jogerőre emelkedése napján kezdődik.

A bűnvádi eljárás megindítását kizárja az elévülés öt év elteltével, ha az elkövetett bűntettre öt éven aluli büntetés van megállapítva. *Vétségekre* nézve a bűnvádi eljárás három év alatt évül el.

Kihágásoknál az elévülési idő hat hó, illetőleg *egy év*, aszerint, hogy jogerős ítéletet hoztak-e, vagy nem.

A háborús kivételes rendelkezéseknél egy, illetőleg két év, erdei kihágásoknál az elévülési idő kettő, illetőleg három év.

Akár elévülés címén szünt meg az eljárás, akár a bűntetés végrehajtása okából, *a próbaidő öt, három, illetőleg egy évben volna megállapítható*, aszerint, amint bűntett, vétség, vagy kihágás esete forog fenn. A kihágásoknál csak azok a kihágások szerepelhetnek, melyekről az országos bűnügyi nyilvántartó hivatalhoz büntetőlapokat kell beküldeni. Voltaképen ezek a súlyosabb kihágások. A más kihágási büntetéseket az idegen hatóságok nem is tudhatják.

Fent kell hagyni azonban a rendőrhatóságoknak *bizonyos diszkrécionális jogot*, hogy a különben megbízhatatlannak ismert egyének részére az erkölcsi bizonyítványok kiállítását megtagadhassák, aminek oka a legkülönfélébb lehet. Ezzel a joggal azonban csak kivételes s teljesen indokolható esetekben lehessen élni.

Az italmérési ügyeknél igen szigorú elbírálás alá kerül a kérelmező *megbízhatósága*. Indokolt volna rehabilitációs rendelkezéssel általánosan intézkedni az előéletre vonatkozó terhelő adatok beszámíthatóságáról, illetőleg szoknak bizonyos idő után való mellőzéséről, miként az 1921 : IV. törvénycikkben látható, mert a jelenleg érvényben levő rendelet sok kérdésre nem ad kielégítő feleletet.

Az 1921 : IV. t.-c. 3. §-ában húsz év igazolandó a *honosítás megtörténte után* ahhoz, hogy valaki italmérési jogot kapjon. *Ez is elavult intézkedés*, hisz maga az 1879 : L. t.-c. teszi meg a korlátozást a honosítás útján szerzett állampolgárságra, mely szerint ilyen a törvényhozás tagjává csak a honosítás után tíz év mulva lehet, hisz a honosított bizonyos belföldi követelmények birtokában érheti el a honosítást. Mint pl.: kifogástalan magaviselet, keresetforrás, adózás, mely kellékek birtokában az állampolgárság elnyerésével *egyenlő jogokat nyer a régi állampolgárokkal* s így még a közjogi vonatkozású megkülönböztetés, hogy a honosítás után tíz év mulva lehet a törvényhozás tagja, sincs indokolva, meg kell jegyezni, hogy az optáltak nem szereztek külön állampolgárságot, mert a kitűzött idő alatt bejelentett igénynél fogva régi állampolgárságuk meg se szünt.

A budapesti vendéglői személyzet legkisebb fizetései.

A budapesti szakma a személyzet heti fizetésének *minimumát* az alábbi táblázat szerint állapította meg. Természetes, hogy ott, ahol a személyzet a táblázatban megállapított fizetéseknél magasabb fizetést élvez, ez a magasabb fizetés marad továbbra is érvényben.

Az éttermi személyzet fizetése.

	Heti fizetés
Éttermi segéd vagy szobapincér nyári üzemben	8·— P
Éttermi segéd vagy szobapincér téli üzemben	8·— „
Felszabadult borfiú	4·— „
Kisegítő hétköznapon	2·— „
Kisegítő vasárnap, ünnepnap vagy bankett alkalmával	3·— „

Kisegítő éttermi segéd szombat, vasárnap, vagy mulatság alkalmával, ha kora reggeltől késő estig van foglalkoztatva, 3·50 P. A kisegítő éttermi segéd, ha zárórán túl van foglalkoztatva, a megállapított kisegítési díjon felül 30% pótkisegítési díjat, pótvacsorát, kapupénzt és villamospénzt kap. A kisegítő éttermi segéd a periferiákon külön útiköltséget kap.

Üzletvezető, főpincér, főszakács, gazdasszony, felírónő, pincemester, főportás, csapos, aki pincemesteri teendőket is végez, valamint az irodai munkákat végzők fizetése szabad megegyezés tárgya.

A konyhaszemélyzet fizetése.

	Heti fizetés
I. oszt. szakács	64·— P
II. oszt. szakács	48·— „
III. oszt. szakács	32·— „
Sütőmester	32·— „
I. oszt. mészáros	32·— „
II. oszt. mészáros, ahol csak egy van	23·— „
Entrée szakácsnő, önálló	32·— „
Entrée szakácsnő, ahol szakács van	21·— „
Tésztaszakácsnő	32·— „
Chef-kézileány	21·— „
Salátás leány	19·— „
Salátás leány, ahol hidegszakács van	16·— „
Futóleány	11·— „
Mosogatóleány, fehér	11·— „
Mosogatóleány, fekete	12·— „
Csapos, képzett (vizsgázott)	15·— „
Csapos, kezdő	11·— „
Háziszolga, tányéros, evőeszközkisztító	11·— „

Az alkalmazottak italt és lakást nem kapnak.

A nyári idényüzemekben szabadnap nincsen, miért is ezekben az üzletekben a fizetés egyhatodrésszel nagyobb. A kisegítő konyhaszemélyzet kisegítési díj fejében heti fizetésének egynegyedrészét kapja. Például a szakácsnő heti fizetése 32 pengő. Tehát a kisegítő szakácsnő napi kisegítési díja 8 pengő. Hetenkint kötelező 24 óra (egy napi) szabadnap, a szezonüzletek kivételével. A felmondás kölcsönösen 3 nap, mely időre azonnali elbocsátás esetén, amennyiben azonnali elbocsátásra törvényes ok nem forog fenn, élelmezés és egyéb természetbeni járandóság megváltására napi 1·52 pengő.

Az erre vonatkozó nyilatkozatot a személyzet minden tagja a felvételkor írásban kiállítja, illetve egy ilyen írásos nyilatkozatot kell aláírnia.

A MI ÉRTÉKEINKBŐL.

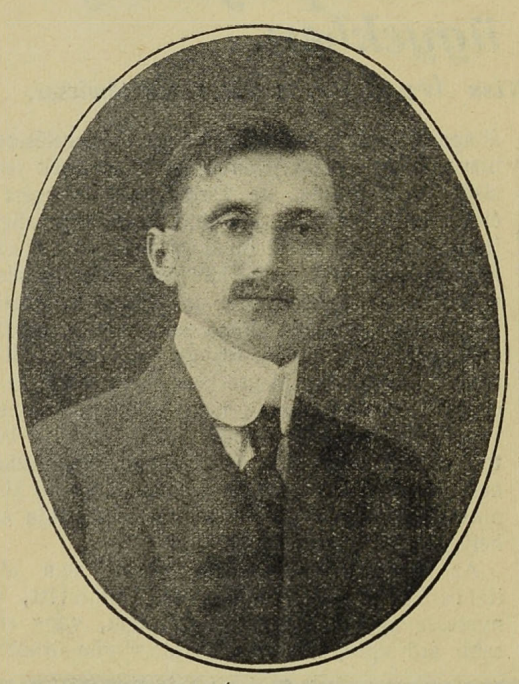

GALOVICS JÓZSEF vendéglős, Bük.

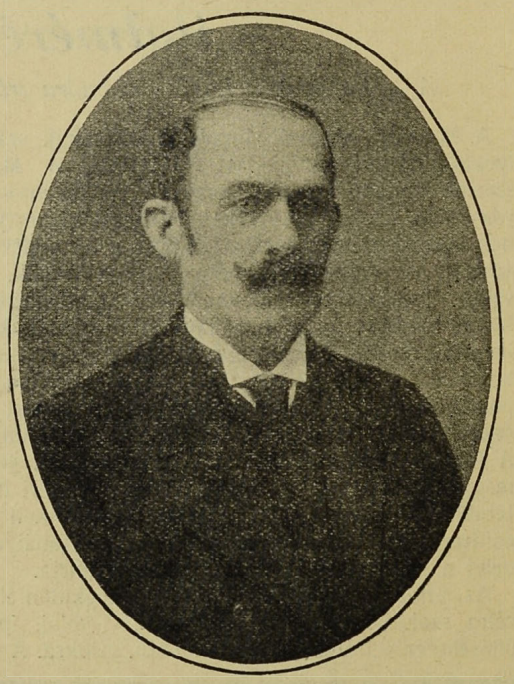

FEHÉR ALAJOS vendéglős, Ólmod.

Új korszakát éli a fényképezés. Ma már nemcsak az olcsóságban, de a tökéletességben is versenyeznek a fényképek előállító művészei a közönség számára és igazán úgy hozzá tartozik a modern ember életéhez, hogy évente legalább egyszer lefényképeztesse magát és szeretteit, mint a napi mosdás. Hányan bánták meg már eddig is, hogy elmulasztották évente megcsináltatni és eltenni a fényképeiket — egész kis könyvük lenne az életükről — ami most már pótolhatatlan!

Pótolja legalább az idei mulasztását, akinek szakmáinkban nincs fényképe önmagáról és családjáról! És egyetlen fényképét, rövid életleírásával együtt küldje be az Album szerkesztőségének *Budapest, IX., Viola ucca 2.*, hogy ki ne maradjon szakmáinknak ebből a díszkönyvéből. Gondolja meg mindenki ezzel az egyszerű ténnyel már emléket állít magának a szakma előtt és szégyenkezni fog családja és ismerősei között, ha hiába keresik képét a négy nagy testvérszakma kiválóságainak sorában!

Minden vendéglőskonyha büszkesége az ételek kiváló ízletessége, azért rendelje **Horváth Ferenctől**, Szeged, **Dreher-söröző étterem** tulajdonosától

Valódi szegedi édes csemegepaprikát

à kilogrammonkint 3 pengő 20 fillér.

Mi az igazság a spóregyletek körül?

Nincs szó általános feloszlatásról! — Csak a rendőrség szüntetett be aránylag kevés helyen megvádolt, vagy helytelenül működő spóregyleteket.

Lapunk több ízben foglalkozott azokkal a titokzatos rendeletekkel, amelyeket az ország több helyén kaptak egyes, úgynevezett *spóregyletek*, amelyek vendéglőkben és korcsmahelyiségekben működtek eddig. Ezek a rendeletek voltak az okozói, hogy általában elterjedt a rémhír az összes korcsmai és vendéglői spóregyletek egyetemleges feloszlatásáról.

Egy ideig maguk az illetékes hatóságok is tanácstalanul állottak a rendeletekkel szemben, amelyeket nem tudtak mire magyarázni. A rendeletek szerint a névvel megnevezett spóregyletek — tudniillik amelyek határozottan a maguk számára kézhez kapták a feloszlati parancsot — meg is szüntek, felszámoltak. A többi azonban, bár némi félelmek között, mégis végezte jótékony feladatát, míg végül most meghozhatjuk számukra a végleges megnyugtatást is.

Nem kell feloszlaniok, működésüket nem fenyegeti veszedelem!

Baj volt a „spóregyletekkel!„

Ez a hír zúgott végig az országon és az érdekelt férfiak fájdalmasan vették tudomásul, hogy ujévtől kezdve nem lesz többé „spór". Az érdekeltek feleségei viszont örülni kezdtek. Nos hát közöljük az érdekeltekkel: Nincs baj. Marad minden a régiben.

De hát mi is az a spóregylet? A spóregylet régi intézmény és majd minden országban megtalálható. A „spórolás" német eredetű szó és takarékosságot jelent. A spóregylet pedig olyan emberek összessége, akik elhatározták, hogy takarékosak lesznek és ezért minden héten befizetnek bizonyos egyforma összeget a spórkasszába. Év végén, rendszerint karácsony előtt, azután kamatostól kikapják az egész pénzt, amelyből azután nagyszerű karácsonyi ajándékot lehet venni, meg egyéb télirevalót is. Van azonban más célja is a spóregyletnek: hetenkint legalább egyszer kimenőt biztosít férjuramnak.

A spóregyletek rendszerint korcsmában székelnek. De azért ne tessék azt hinni, hogy a spóregylet ürügye alatt nagyon ki lehet rugni a hámból. Minden rendes spór alapszabályában benne van, hogy a tagok az összejöveteleken csak bizonyos, előre megállapitott mennyiségű itókát fogyaszthatnak. Ha valaki ezt a határt túllépi, helyesebben túlissza, akkor egyidejűleg minden liter után bizonyos büntetést fizet a pénztárba. Büntetést fizet az is, aki nem megy el a rendes heti gyülekezetre. Az év végén ezek a büntetések persze mind visszakerülnek a befizetőhöz. Van loyan spóregylet is, amely jótékonykodik, ruhával lát el néhány szegény gyereket, karácsonyi ajándékok szétosztását tűzte ki célul.

Amint látható tehát, az egész igen ártatlan mulatság és mégis az a hír járt, hogy a rendőrség beszünteti a spóregyleteket, még pedig azért, mert újabban sok helyen előfordult, hogy hiába örültek a tagok az egész évben összespórolt pénznek, a pénztáros ugyanis elköltötte a rábízott spórkasszát.

Érdeklődtünk a belügyminisztérium illetékes ügyosztályánál, hogy mi igaz a spóregyletek feloszlatásából?

— A spóregyleteket már csak azért sem lehet feloszlatni — mondták a minisztériumban —, mert hivatalosan nincs is tudomásunk a létezésükről. A spóregyletek ugyanis rendszerint alapszabály és bejelentés nélkül működnek. Ez nincs rendjén, mert a 77.000/922. B. M. számú rendelet kimondja, hogy minden olyan több tagból álló csoport, ahol az egyes tagoknak jogaik és kötelességeik vannak, egyesületnek tekintendő és csak belügyminiszterileg jóváhagyott slapszabályok alapján működik. Eszerint sem tekinthető azonban egyesületnek az, ha például egy baráti társaság rendes heti összejöveteleket tart, ha a tagoknak nincsenek jogaik és kötelességeik.

— Még abban az esetben sem egyesület az ilyen társaság, ha az egyes tagok minden összejövetel alkalmával bizonyos összeget fizetnek a közös pénztárba, mely összeg azután jótékony célra fordíttatik. Ellenben egyesületnek tekintendő, ha a befizetett pénzt a tagok egymás között osztják fel, ha kamatra pénzt adnak kölcsön a társaság pénztárából a tagoknak és ha tisztikart választanak. Ilyen esetben a 10.802/923. B. M. számú rendelet szerint megállapított szabályok szerint kell működni az egyesületnek és amennyiben ez nem történne meg, minden hely hatóságának joga van feloszlatni az ilyen szabályellenesen működő egyesületeket és vezetőik ellen eljárást indítani. Hogy most híre támadt a spóregyletek feloszlatásának, az az oka, hogy ilyenkor, karácsony táján osztják szét a pénzt az egyes spóregyletekben. Már tudniillik ott, ahol maradt pénz. Mert az utóbbi időben több feljelentés érkezett a rendőrségre, különösen *Újpestről*, ahol nagyon elszaporodtak az ilyen spóregyletek. A feljelentések rendszerint arról szólnak, hogy a pénztáros nem tud elszámolni a tagok pénzével. A rendőrség ilyenkor nem vizsgálja, hogy a hűtlen pénztáros hogyan kapta kézhez az elsikkasztott összeget, hanem rendes bűnügyként kezeli a dolgot.

— Lehetséges az, hogy az újpesti rendőrség emiatt szigorúbb mértékben vizsgálta felül a vendéglőkben működő asztaltársaságokat és ahol engedélynélküli egyletet talált, azt megszüntette, éppen azért, hogy a tagok pénze ne menjen veszendőbe. Egyébként azonban sem a belügyminisztérium, sem a budapesti rendőrség nem adott ki semmiféle különös rendeletet a spóregyletekre vonatkozóan.

Elmentünk ezután az egyik spóregylet helyiségébe, egy vendéglőbe.

Fehérabroszos patkóalakú asztal körül ültek a spóregyleti tagok. Az asztalfőn egy komoly úr — az elnök-pénztáros egy személyben — pattogó hangon beszél egy asszonnyal. A pattogó hangnak az az oka, hogy az asszony — aki az asztaltársaságnak rendes tagja — nincs megelégedve az osztalékkal. Mert a spór tagjai tizenegy százalék kamatot kapnak pénzük után. De persze csak azokra a hetekre, amikor a pénzük tényleg bent volt a spórban. A spórból ugyanis ki lehet venni a pénzt időközben. Ez esetben azonban félszázalék kamatot kell fizetni a pénz után. Ezekből a félszázalékokból gyűl össze az év végére a tizenegyszázalék, amit a betevők kapnak.

Az asszony és az elnök-pénztáros végük is megegyeztek. Ezután már símán megy a dolog. Rendre az elnökhöz járulnak a tagok, férfiak, nők vegyesen és átvesziik egy borítékban a pénzüket. Ki többet, ki kevesebbet. Van, aki ezer pengő körüli összeget kap, van olyan is, aki csak egy üres borítékot.

— Bizony jól jött volna most ez a pénz — mondja nekünk mentegetőzve az üres boríték tulajdonosa — de már három hónapja munka nélkül vagyok. Nem tudtam megvárni a karácsonyt, már előbb kivettem a pénzt, amit gyüjtöttem, amíg volt keresetem. Kellett kenyérre-

Néha van azért egy kis vita a számolás körül. De a végén mindig rendbe jön a dolog.

Az ön vendégei

ételre, italra, cigarettára egyaránt kényesek. A legfontosabb azonban itt is a jó mocca, amelytől az egész est hangulata és sikere függ.

Meinl Gyula r.-t.



Villanyzongorák
Zeneautomaták
Önműködő hangszerek, Rádió erősítők
LEGNAGYOBB VÁLASZTÉKBAN
KEDVEZŐ RÉSZLETFELTÉTELEK
Pénzbedobással fizetheti a részletet
Bérlet. Szakszerű javítás és hangolás
Sternberg
Királyi Udvari Szállítók Hangszergyára
Budapest, VII., Rákóczi út 60. Saját palota

Frigidaire automatikus hűtőkészülék

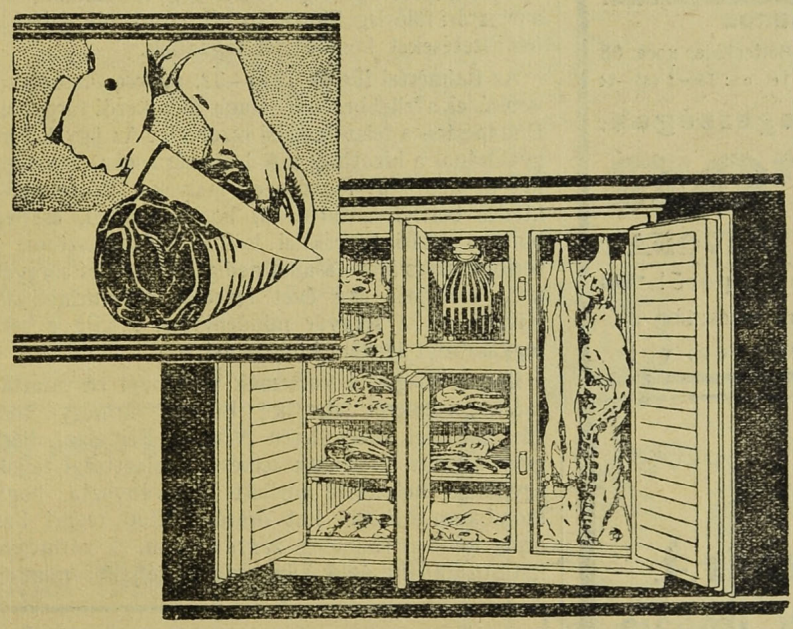

a legideálisabb az élelmiszerek frissentartására.

Semmi felügyelet és kezelés.

Sokkal több

Frigidaire

van használatban, mint az összes többi villamos hűtőgépek együttvéve.

Kedvező fizetési feltételek.

HAHN ARTHUR és TÁRSAI, Budapest

IV., KOSSUTH LAJOS UCCA 12. TELEFON: *AUTOMATA 893—86

Püspöki uradalmi bérpince r.t. Vácz
Központi iroda: Budapest V. Zrinyi-u 7.
Telefon: Aut. 810-37, 812-14.
Magyar palackos-bor különlegességek.

ST Stauffer „Medve"
dobozos emmentáli vezet.

„FUTURA" reklámfestészet BUDAPEST, VIII. kerület, Rökk Szilárd utca 5. szám.
Vendéglők, kávéházak és szállodák részére reklámtáblát és automata-buffetek papir reklámtábláit olcsón és jutányosan vállalja a legízlésesebb kivitelben. ✲ Költségvetés díjmentesen.

LAUFBAHN S. BORNAGYKERESKEDŐ
BUDAFOK
KOSSUTH L. UCCA 66.
TELEFONSZÁM: BUDAFOK 11
Ajánlja zamatos uradalmi fajborait legolcsóbb árak mellett.

Magyar Agrár- és Járadékbank R.-T.
BOROSZTÁLYA
Pincék: BUDAFOK, Petőfi út
KÖZPONTI IRODA:
Budapest, V., Nádor ucca 16. szám

Özv. Berkovits Károlyné
Budapest, VI. ker., Síp ucca 4. sz.
Telefon: József 425—31
Vendéglői és kávéházi papirkellékek gyára
Papirszalvéta, tálpapir, papirtányér, bonkönyv, blokk, étlap, menükártya, Caritás toilettepapir. — Hektograph-sokszorosító, fogvájó, billiárd-kellékek, dominó, sakk és az összes vendéglői kellékek legolcsóbban. — Játékkártya gyári raktár!

BORPALOTA R.-T.
Budapest, VIII., Kenyérmező ucca 6. sz.
Telefon: J. 395-64, J. 346-11 ✲ Telefon: J. 395-64, J. 346-11
Elsőrendű saját termelésű fajborok.
Legkitűnőbb palackborok.

HERCEG
Húsárú ESTERHÁZY csemege
BADACSONYI BOROK
Központi lerakat: Budapest, VII., Rottenbiller ucca 58
Telefon: József 435—24 ⟷ Telefon: József 435—24
Füstöltárú-különlegességek.
YESTOR
ÉTELIZESITŐ HUSKIVONAT
Minden ételben íz és táperő!
Az étvágyat fokozza, az emésztést elősegíti. ✲ Vendégeit megnyeri vele.

Boldog újévet kíván
Polgári Serfőzde r.-t.
Központi Irodája

MI UJSÁG?

Boldog új évet kíván a Vendéglősök Lapjának szerkesztősége és kiadóhivatala lapunk előfizetőinek, hirdetőinek és olvasóinak, — egész szakközönségünknek!

Lapunk az idén lépett 47-ik évfolyamába és ezzel nemcsak Magyarországon áll egyedül a szakmai ujságok között, hanem Európaszerte egyike lett a legrégibb, legmegalapozottabb szakmai ujságoknak. Ezúttal is köszönetet mondunk előfizetőink, hirdetőink és szakmai munkatársaink hatalmas táborának, akik lehetővé tették, hogy ez a tekintélyben, súlyban és függetlenségben egyedülálló ujság az összes szakmai érdekeknek mindenkor győzelmes harcosa legyen!

Felkérjük igen tisztelt előfizetőinket, hogy hátralékos előfizetési díjaikat postafordultával küldjék be csekklapon vagy postautalványon a kiadóhivatal címére (Viola u. 3.). Ne várják meg pénzbeszedőink kiküldését, mert ezzel sok fölösleges költségtől kímélik meg az érdekeikért küzdő lapot!

A vendéglősök és korcsmárosok vasárnapi munkaszünete. Miskolcról írják: A legutóbb tartott vármegyei törvényhatósági bizottsági ülés oly értelmű határozatot hozott, hogy kérni fogják a kormánytól, rendelje el, hogy a vendéglők és korcsmák szombat este 6 órától hétfő reggel 7 óráig zárva tartsanak. A vendéglősök és korcsmárosok megütközéssel olvasták a közgyűlésnek ezt a határozatát, mert hiszen e rendelkezés egzisztenciájában támadná meg. A mai nehéz viszonyok következtében hétköznapokon úgy nappal, mint éjjel üzleteik vendég nélkül vannak, úgyhogy e napokon az utóbbi időben még a napi rezsijüket sem keresik meg. A vendéglősnek és korcsmárosnak más foglalkozása nincsen, a legnagyobb része ingatlannal nem rendelkezik, tőkéje nincs, mert akinek volt is, a legutóbbi idők felemésztették, az államnak azonban egyik legnagyobb adófizetői s ha a fenti rendelkezés bekövetkeznék, elesnének attól a kevés forgalomtól is, amit esetleg szombaton és vasárnap érnek el. A határozatnak az ujságokból történt tudomásulvétele után úgy helyből, mint az egész Borsod megyéből érkeznek tiltakozó levelek a Borsodmegyei Vendéglősök, Korcsmárosok, Kávések és Szállodások Egyesülete elnökségéhez, minek következtében az egyesület elnöksége elhatározta, hogy küldöttséget küld a főispánhoz és a határozat visszavonását, illetve megmásítását kérelmezi.

Az Országos Szállodás- és Vendéglősbált az idén január 15-én rendezik meg a szakmáink Budapesten. Ez a nap csütörtökre esik. A székesfővárosi *Vigadó* összes helyiségeiben lesz a bál *Malosik* Ferenc bálelnök és többszáz tagú rendezőbizottság rendezésében. A báliroda (IX., Lónyay u. 22., Telefon: Aut. 811—52) szakmabelieknek készséggel ad vagy küld meghívókat. A bál este 10 órakor kezdődik. Személyjegy 8 pengő, családjegy 12 pengő Katona-, jazz- és cigányzene fog muzsikálni, — a pénztári fölösleget jótékony célra fordítják, miért is felülfizetéseket köszönettel fogadnak.

Az italmérési illeték 1930—32. évekre történt kivetésének a fellebbezéseit január 5-én kezdi tárgyalni Budapesten a felszólamlási bizottság. Az ügyek tárgyalásánál a bizottság a föllebbezés során csak azokat az adatokat fogadja el, melyeket a kartársak hiteles bornyilvántartással, borszámlákkal, esetleg borfogyasztási bárcákkal tudnak alátámasztani, a sörfogyasztás igazolásánál pedig az illetékes sörgyár által kiállított egy évet igazoló sörkimutatással. Kívánságra a sörgyár mindenkinek kiadja a sörfogyasztását igazoló kimutatást.

Borsod megye a korcsmák vasárnapi zárvatartásáért. Miskolcról jelentik: Borsod vármegye törvényhatósági közgyülésén *Nádházy* Bertalan, diósgyőrvasgyári református lelkész, a bizottsági tagok egyhangú helyeslése mellett indítványozta, hogy szombaton délután hat órától hétfőn reggel hat óráig minden italmérés zárva legyen. A vármegye határozatát hasonló állásfoglalás céljából minden

VENDÉGLŐI BERENDEZÉSEK
BILLÁRD
FRIED
BP. KIRÁLY-U. 39.
JÉGSZEKRÉNY, SÖRKIMÉRŐ
ALPAKKA-ÜVEG-PORCELLÁN

törvényhatóságnak megküldik. Minden évben megkísérel ilyen dolgot az antialkoholizmus, de eddig még nem volt sikere.

A Főpincérek Országos Egyesületének gyermekfelruházó ünnepe. Meghatóan kedves évzáró társasvacsorát rendezett a Főpincérek Országos Egyesülete jótékonysági és takarékasztaltársasága december 16-án a Magyar Korona kávéház különhelyiségében. Ekkor került kiosztásra 30 teljes téli felszerelés, amit pincérek árvái kaptak. Az apróságok hálálkodva köszönték meg a vezetőség áldozatkészségét, amely őket cipőhöz, ruhához és még sok más hasznos holmihoz juttatta. A főpincérek jótékony asztaltársaságának ez az évenkint megismétlődő emberbaráti tevékenysége, amely a nélkülöző apátlan-anyátlan pincérárvák felruházását tűzte ki célul maga elé, minden dícséretet megérdemel.

Boldog újévet kíván
Fővárosi Serfőzde r.-t.
Központi Irodája

Az idei Szilveszter a mi szakmáink számára csak külsőségekben sikerült, az anyagi eredmény elég gyönge. Rendkívül aránytalan volt a vendégeknek és a fogyasztásnak az eloszlása is, ami nagyon sok reménykedést tett tönkre. Az úgynevezett kitűnő üzletekben tehát, amelyek máskor is jól mennek, egymás hegyén-hátán tolongtak az emberek, sok gyöngébb üzemet viszont egészen üresen hagytak. Általánosságban azonban a mult évihez képest némi javulás volt észlelhető, hangulatban pedig az idei Szilveszter igen sok azelőttit messze fölülmult. A pezsgőfogyasztás statisztikája szerint a világhírű *Törley-pezsgőket* még sokkal nagyobb százalékban rendelte a közönség, mint eddig, úgyhogy az idegen pezsgők iránti megokolatlan előszeretet babonája véglegesen elintézettnek tekinthető.

A póruljárt tolvaj. Szabó Julia békésgyulai cselédleány, *Kovács* László ottani korcsmárostól ellopott egy vaskazettát, melyben 1400 pengő készpénz és 500 pengő értékű ékszer volt. A lopás után barátnője Holtzinger Mária, akivel közben összeveszett, följelentette és így került most a gyulai törvényszék elé. Hat hónapi börtönre ítélték.

Boldog újévet kíván
Dreher Antal serfőzdéi
részvénytársaság

ADORIÁN GÁSPÁR
angol és francia női divatterme
Budapest, IV., Régiposta ucca 1.

Déligyümölcs
citrom, narancs, füge datolya, malaga, mazsola, dió, mogyoró, banán stb.
A legolcsóbb napi árban
Szász Vilmosnál
IX. ker., Imre ucca 6. (Csarnok térnél)
Telefon: 867—71 **Telefon 867—71**

Automatikus villamos hűtőberendezések a vendéglősiparban.

A hűtőgépek folytonos tökéletesítése, konstrukciójuknak leegyszerűsítése, különösen pedig az a körülmény, hogy ma már teljesen automatikus működéssel is készülnek, az ilyen hűtőgépek térfoglalását az élelmiszerkereskedésekben és iparban, így a vendéglősöknél is nagyon előmozdította. Az automatikus üzemű hűtőgépek gyártása Amerikából indult ki és amerikai gyárak fedezik az egész világ hűtőgépszükségletének csaknem 100 százalékát. Közülük legismertebbek a **Frigidaire** hűtőkészülékek, melyeket évtizedes tapasztalatok alapján Amerikának egyik legnagyobb gyára, a General Motors készíti. Előnyeik annyira szembeötlőek, hogy azokat mindenki gyorsan átláthatja és így már nálunk, Magyarországon is meglehetősen elterjedtek.

A jéggel való hűtés az élelmiszereket csak ideigóráig védi meg a romlástól, mert a tartós konzerváláshoz egyenletesen száraz hideg szükséges, ami jéggel soha el nem érhető. A jég elolvadásakor a konzerválandó élelmiszerek hőmérséklete is változik, miáltal azok eredeti frisseségüket és zamatukat rövid idő alatt elveszítik, a nedvesség pedig, ami jéghűtésnél soha ki nem küszöbölhető, gusztustalan nyálkásodásokat és felületük elváltozását idézi elő. A jégért kiadott pénz a jég elolvadásakor a kereskedő számára teljes egészében elvész és fokozza még ezt az improduktív költséget a tetemes kezelési munka, nem is említve a jég beszerzésével és beraktározásával járó mizériákat. Ezzel szemben az egyszer megvásárolt hűtőgép értékét soha el nem veszíti és feltétlenül vagyongyarapodást jelent.

Ingatlanra, zongorára, szőnyegre, ékszerre és minden kereskedelmi árura azonnal pénzt folyósítunk. (Zálogcédulát veszünk.)
BANKÜZLET
Budapest, VIII., Népszínház ucca 42—44.
Osztálysorsjegyek eladása.

A modern hűtőgép — első helyen a **Frigidaire** — szerkezete a legtökéletesebb, amellett kegegyszerűbb, helyszükséglete igen csekély és miután automatikus működésével minden kezelést, vagy felügyeletet feleslegessé tesz, mint szakkörökben értesülünk, a vendéglősöknél is igen hasznos szolgálatot tesz. Állandó, egyenletes, száraz hideget tart, miáltal az élelmiszereket hosszú heteken keresztül minden káros elváltozás ellen megvédi. Automatikus működésük következtében, azáltal t. i., hogy a megkívánt hőmérséklet elérésekor önmaguktól megállnak, áramfogyasztásuk meglepően csekély és így üzemköltségük mélyen alatta van a jégköltségeknek.

A felsorolt sok előny, melyhez még az is hozzájárul, hogy az ilyen **Frigidaire** hűtőkészülék meglevő, eredetileg jéghűtésre készült berendezésbe is könnyen felszerelhető, a mi kereskedőink előtt is kézzelfogható bizonyságúvá tette, hogy beszerzésével meglevő vagyonát védi s üzletét a további versenyre fokozottan képessé teszi.

Saját érdekében alakítson asztaltársaságot!
Takarékasztaltársaságok
célszerű felszereléseit a legolcsóbban csakis
DEUTSCH A. papírüzletében szerezhetik be.
ÚJDONSÁG! A., B., C. és D. csoportos tankönyvek tartós fedélben **darabja 8 fill.**
Minden asztaltársaság egy irodai előjegyzési naptárt ingyen kap.
Süllyeszthető jó töltőtoll már P 2·50-től.
Postai megrendelések még aznap elintéztetnek.
Üzletem már 1889. évi augusztus 1. óta **VI. ker., Aradi ucca 35. szám** alatt van.

Boldog újévet kíván
Meinl Gyula r.-t.
Központi Irodája

Tanonciskolai mulasztás miatt meghosszabbított tanoncszerződés. Érdekes precedenst teremtett a medveuccai építő-iparostanonciskola. Feljelentette ugyanis egy kőművestanonc tanulóját az előljáróságnál azért, mert ismételt felszólítás ellenére mulasztott az iskolában, kérvén, hogy büntetésül a kőművestanonc szerződését hosszabbítsa meg az előljáróság. Az elöljáróság tényleg úgy bírálta el a feljelentést, hogy a kőművestanonc szerződését hat hónappal meghosszabbította.

Vendéglős a saját céljaira szúrt sertés húsából mérhet-e ki, zsírt árusíthat-e? 1. Vendéglős az üzletében felhasználásra kerülő hús nyerése céljából sertést maga is szúrhat. Az ily módon nyert friss húsnak az üzlet szükségletét meghaladó részét a vendéglős el is árusíthatja. Természetesen az ily alkalmi húsárusítás nem válhatik rendszerré, mert ez már a hentesipar gyakorlása lenne. A vendéglős zsírt nem árusíthat, mert ez a leölt sertés nyers részének átalakítása útján előállt oly cikk, melynek a vendéglős részéről való árusítását e cikk gyors romlandósága sem igazolná. A zsír ugyanis megromlás veszélye nélkül könnyen és hosszú időn át eltartható.

EXPRESS
KÉSZ RÉTES-LAP.
Szab. bej. Törv. véd.
Gyártja: Nefelejts uccai Sütő- és Cukrászipar rt.
Budapest, Nefelejts u. 45. Telefon: J. 375—19

2. Az iparos üzletvitelével járhat, hogy egyik-másik nyersanyagából többet vásárol, mint amennyit saját műhelyében felhasználhat. A nagyobb mennyiség vásárlása révén ugyanis olcsóbb árat érhet el, avagy a kínált anyag csak egészben bocsáttatik árúba. Ily esetben az iparos az anyag fölös részét változatlan állapotban értékesítheti, ugyancsak alkalmilag, mert az ipari nyersanyag rendszeres árúsítása csak külön iparigazolvány birtokában történhetik. (Soproni kamara.)

Munkanélküli segélyek szétosztása. A Kávés Ipartestület által a munkanélküli alkalmazottak javára gyűjtött összegeket december 22-én osztotta szét a *Gál* Anrold alelnök vezetése mellett kiküldött bizottság. 549 segélykérvény érkezett be, amelyek közül a bizottság 441 folyamodónak 3240 pengő segélyt utalt ki.

Szilveszter Amerikában. Az Egyesült Államokban Szilveszter-éjszaka és az új év első napja rendkívül sok áldozatot követelt. Részegség miatt 150 embert fogtak el, magában Szanfranciskóban pedig négy halálos alkoholmérgezés és igen sok elfogatás történt.

Boldog újévet kíván
Popper Mór és Lipót R.-T.
Budapest, X., Köbánya

Diósgyőrben
a vasgyár szomszédságában, lillafüredi út mentén,
nagyforgalmu vendéglő
kerthelyiséggel
kiadó.
Cím a kiadóhivatalban.

A cukorkafőzés és fagylaltkészítés iparjogi minősítése. A kereskedelemügyi miniszter 136.329/1930. K. M. számú rendeletével az 1922. évi XII. t.-c. 15. §-ában nyert felhatalmazás alapján a fagylaltkészítést, valamint a cukorkafőzést a cukrászipar munkakörébe tartozó tevékenységnek nyilvánította. Egyben 78.000/1923. K. M. sz. rendelete 2. §-ának azt a rendelkezését, amely a fagylaltkészítést és a cukorkafőzést szabad iparrá nyilvánította, hatályon kívül helyezte. Ez azonban a vendéglők és kávéházak szerzett jogait nem érinti az eddigiek szerint.

Újfajta pezsgő cukornádból. *Kubában* egy vegyész 3 esztendőn keresztül végzett kísérletezés alapján újfajta pezsgőt talált fel. A spanyol vegyész e pezsgőt úgyszólván teljesen cukornádból állítja elő. Leon Elso *Blesco*-nak hívják a kémikust s a pezsgő, amelynek készítéséhez egy szem szőlő se kell, borostyánszínű s a kubai szakértők szerint jobb, *mint a francia pezsgő.* (?)

T. Cím! **ÜZLETÁTVÉTEL!**
Van szerencsém tisztelettel értesíteni, hogy VIII., Baross ucca 19. szám alatt lévő (Klinikák mellett)
„UNIVERSAL PARFUMERIA"
illatszertárt átvettem. A nagyérdemű közönség szíves figyelmébe ajánlom dúsan felszerelt raktáramat, **elsőrendű cikkeimet**; olcsó beszerzési forrás. Minden igyekezetemmel azon leszek, hogy tisztelt vevőközönségem igényeit a legmesszebb menő módon kielégítsem. Szíves pártfogását kérve, vagyok
Budapest, 1930. december hó. kiváló tisztelettel
Óriási választék! **HERTELENDY GÁBOR ÁRPÁD**

Legényegylet büffé-iparra iparjogosítványt nem kaphat. A „büffé" szót csak vendéglők megjelölésére használhatni, a vendéglőipar pedig képesítéshez kötött ipar, melyre jogi személy iparjogosítványt nem nyerhet. (Soproni kamara.)

Titkos korcsmákat fedeztek fel Washingtonban. Washingtonból jelentik: A lapok szenzációs riportokban számolnak be arról, hogy a washingtoni Fehér Ház közvetlen közelében titkos söntések egész sorát leplezte le a prohibiciós rendőrség. Érdekes, hogy a Fehér Ház közelében van a prohibiciós hatóságok székháza is és ennek közvetlen közelében szintén felfedeztek ilyen lebujokat. A kormányzósági épületek egynémelyikében is ráakadtak lebujokra, azonkívül több jótékonysági intézmény, valamint bankpalota pincéjében is rajtaütöttek korcsmárosokon, amint szeszes italokat szolgáltak fel.

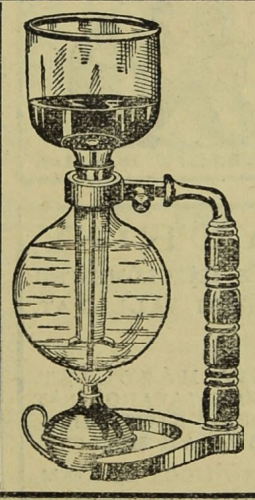
„GOURMAND"
A jelenkor legtökéletesebb és leghigienikusabb kávéfőzőgépe, éttermi üzemek részére nélkülözhetetlen. — „Gourmand" felirás, jenai üveg s csakis teljesen veszélytelen fémlámpával az eredeti.
Lényegesen leszállított árak.
Gyártja:
ZLINSZKY LAJOS
Budapest, VII., Murányi u. 31.
Postai megrendeléseket pontosan eszközöl.

„THONET-MUNDUS"
Egyesült Magyar Hajlított Fabútorgyárak Részvénytársaság
Budapest, IV. ker., Váci ucca 11/a.
HAJLITOTT BUTOROK
szállodák, kávéházak és vendéglők részére.

Balla Antal kunszentmártoni nagyvendéglős felakasztotta magát, mert kétszáz pengő adótartozása fejében lefoglalták biliárdasztalát. Szomorú szenzációja van Kunszentmártonnak. Balla Antal *nagyvendéglős* kedden háza padlásán felakasztotta magát s mire tettét észrevették, már halott volt. Hátrahagyott levelében azzal indokolta meg tettét, hogy kétszáz pengő adótartozása miatt a község lefoglaltatta vendéglői biliárdját és csak hosszas kérés után adtak három napi haladékot az adó megfizetésére. Mivel a súlyos gazdasági helyzet mellett a szükséges összeget nem tudta megszerezni, elkeseredésében felakasztotta magát. Ezzel akarta megakadályozni, hogy biliárdját csendőri fedezettel elszállítsák.

Némának és őrültnek tetette magát a betörő. A Ráday ucca 10. számú házban Staller Jánosné vendéglőjéhez tartozó lakásban minap este egy betörőt tettenértek. A betörő némának tetette magát. Rendőrt hívtak, aki a villamoson akarta a betörőt a főkapitányságra kísérni. Közben azonban a némaságot szimuláló betörő rávetette magát a rendőrre, dulakodni kezdtek a perronon és dulakodás közben mindketten az úttestre zuhantak. Szerencsére a villamos ekkor még lassan ment és így egyikük sem szenvedett komolyabb sérüléseket. A rendőr most már gyalogszerrel igyekezett a betörővel a főkapitányságra. A betörő a főkapitányságon őrültnek tetette magát és dühöngeni kezdett. Kihívták a mentőket, a mentőorvos megvizsgálta és megállapította, hogy a betörőnek alkoholmérgezése van. Beszállították a Rókus-kórházba, ahol másnap reggel már magához tért, úgyhogy ki is lehetett hallgatni. Megállapították, hogy Valek Istvánnak hívják, 28 éves, napszámos, aki azért akart betörni, mert hosszabb idő óta lakás és kereset nélkül van.

Hauer Rezső cukrász
Budapest, VIII., Rákóczi út 49. szám
Telefonszám: József 425—04

TÖRLEY
TALISMAN · CASINO · RÉSERVÉ

A Gutmann-féle „elszakíthatatlan"
munkaruhák, munkaköpenyek, szövetruhák és fehérneműek
világhírűek
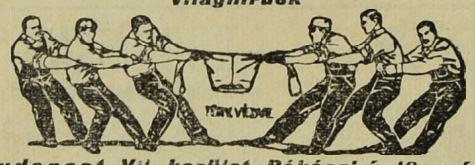
Budapest, VII. kerület, Rákóczi út 16. szám.

WOLF GYÖRGY
SZOBAFESTŐ- ÉS MÁZOLÓMESTER
REKLÁMFESTÉSZETI VÁLLALAT.
ELVÁLLAL
SZOBAFESTÉST, MÁZOLÁST, VALAMINT HÁZAK TATAROZÁSÁT A LEGMODERNEBB KIVITELBEN, LEGOLCSÓBB ÁRAK MELLETT.
BUDAPEST, VI., NAGYMEZŐ UCCA 26. SZÁM.

Boldog újévet kíván
Baldauf Mátyás
Budapest, IV., Eskü tér 6.

Három részeg vérengzése egy hajdúnánási korcsmában. *Demeter* János, *Petrus* János, *Daru* Antal és egy fiatalkorú az egyik hajdúnánási korcsmából fizetés nélkül akartak távozni, mire *Aszalós* András rendőrfőtörzsőrmester elő akarta őket állítani a rendőrségen. Alig mentek azonban néhány lépést, amikor az egyik fiatalember bokszerrel

Boldog újévet kíván
Első Magyar Részvény-serfőzde Központi Irodája

leütötte a rendőrfőtörzsőrmestert, a másik pedig bottal a velük tartó korcsmárost terítette le, majd Petrus János kirántva pisztolyát, többször rálőtt a főtörzsőrmesterre, aki súlyos sérüléseket szenvedett. A merénylők a sötétben elmenekültek, de járőr indult felkutatásukra. A Hajdúdorog felé vezető országúton rájuk is akadtak. A legények

Boldog újévet kíván
Haggenmacher Kőbányai
és
Budafoki Sörgyárak r.-t.

azonban, amikor igazolásra szólították fel őket, nem engedelmeskedtek a parancsnak, hanem közülük Petrus János rálőtt Bacsay Árpád rendőrfelügyelőhelyettesre, aki véresen terült el az úton. A rendőrök több lövést tettek a sötétben a menekülők után, ezek azonban eltüntek és csak másnap sikerült elfogni őket. Kiderült, hogy Petrus János a lábán két lövést kapott az éjszakai üldözés során. Petrus-

Faragó és Simonits
szobafestő, mázoló
mesterek
Budapest, VI. ker., Paulay Ede ucca 61.
Prótéta ucca sarok. Hívó telefon: Aut 194—21
Kedvező fizetési feltételek

nál meg is találták a revolvert, amellyel Aszalós főtörzsőrmestert és Bacsay felügyelőhelyettest megsebesítette. Petrust és három társát beszállították a debreceni ügyészség fogházába. A sebesült rendőrök állapota súlyos.

Egy vendéglős tragikus halála. *Miskolcról* írják: Tragikus körülmények között távozott el az élők sorából szombaton *Geszwein* Gyula miskolci vendéglős. Napokkal ezelőtt megsértette lábát s a kicsiny seb inficiálódott, úgyhogy a népszerű és

NAGY IGNÁCZ
SZŐLÉSZETI ÉS BORÁSZATI GÉPEK ÉS ESZKÖZÖK LERAKATA
BUDAPEST, VII., KÁROLY KIRÁLY ÚT 9.
ALAPÍTTATOTT 1884. TELEFON: J. 415—15

ismert vendéglős vérmérgezést kapott. Orvosai műtéttel igyekeztek megmenteni az életnek, azonban a segítség későn jött. Életének 57. évében hunyt el és halála nagy részvétet váltott ki Miskolcon. Geszwein Gyula egyike volt a legrégibb miskolci vendéglősöknek, akit nemcsak iparostársai, de a város közönsége is megbecsült. Éveken keresztül a pályaudvari vendéglőt bérelte s ez alatt az idő alatt lett Miskolc egyik legnépszerűbb vendéglősévé. Elhunytát nagy rokonság gyászolja. Temetése mult év dec. 30-án d. u. 3 órakor volt a mindszenti temető kápolnájából. A vendéglősök és korcsmárosok egye-

Spórkönyvek
asztaltársaságok részére
kemény kötésben cégnyomással
drbja 8 fillér
azonkívül a hozzávaló összes segédkönyvek a legolcsóbban
BRUCK FERENC-NÉL
könyvnyomda — papírüzlet
Budapest, IX., Üllői-út 95. Tel.: J. 341-48

sületének tagjai a Kispipában gyülekezve, fél 3 órakor testületileg mentek ki a temetésre.

Gazdakör, mint vendéglős. A ceglédi budaiúti Gazdakör az istvánligeti vendéglő bérletére ajánlatot tett a városnak, hogy teljes szabad otthont biztosítson ott magának s azonkívül anyagi erőre is kapjon, amit tagjai gazdasági és kulturális ismereteinek gyarapítására fordíthasson.

1076.
1930.

Árverési hirdetmény.

Dr. Bús Lajos szekszárdi ügyvéd által képviselt Szekszárd megyei város kérelmére és javára 15.979 P 92 f követelés és jár. erejéig a szekszárdi kir. járásbíróság P. 4548/3. számú végzésével elrendelt kiel. végrehajtás folytán végrehajtást szenvedőtől lefoglalt 35.210 P becsértékű ingóságokra a szekszárdi kir. járásbíróság Pk. 13.594/930. sz. végzésével az árverés elrendeltetvén, annak az 1908. évi XLI. t.-c. 20. §-a alapján fentírt, valamint zálogjogot szerzett más foglaltattak javára is a végrehajtást szenvedett lakásán Szekszárd városban szállóépületére leendő megtartására határidőül **1931. évi január hó 27. napján d. e. 9 órája** tűzetik ki, amikor a bíróság foglalt szálloda, vendéglő és étteremberendezés, barok és egyéb ingóságok a legtöbbet igérőnek készpénzfizetés mellett szükség esetén becsáron alul is el fognak adatni.

Szekszárd, 1930. évi december hó 30. napján.

Neuschl Károly
kir. bir. végrehajtó.

Különös büntetés. *Zomborból* jelentik: A zombori törvényszék igen érdekes bűnügyet tárgyalt. A vádlott Puskarev Milán 42 éves szivaci napszámos, aki azzal van vádolva, hogy a mult év január 12-én az ószivácí csendőrségen hamis feljelentést adott be. Ebben a feljelentésben Puskarev megvádolta különváltan élő feleségét, Puskarev Draginját, hogy tizenhétéves fiúkkal, többek közt a saját fiával is, bűnös viszonyt folytat. A csendőrség, bár nem adott hitelt a feljelentésnek, mégis megindította a nyomozást, amelynek során természetesen kiderült, hogy Puskarev vádjai hamisak. A tárgyaláson kijelentette, hogy megbocsát férjének, a fiú azonban kérte apja megbüntetését. Puskarev azzal védekezett, hogy teljesen ittas volt, amikor a feljelentést beadta. A bíróság az enyhítő körülmények figyelembevételével Puskarevet tizenöt napi szigorított börtönre ítélte és hat hónapra eltiltotta a korcsmalátogatástól.

NAGYVENDÉGLŐ
teljesen berendezve, jogfolytonossággal, hatalmas táncteremmel, két uccára szolgáló fronttal **sürgősen eladó** családi okok miatt, 18 ezer pengőért.
Könnyű fizetési feltételek.
Cím: **Kósa Jánosné, Kaba,** Hajdu megye.

Weichner tapétázó és műkönyvkötő iparüzem-tapétagyári raktár. **Budapest, IV., Aranykéz ucca 4.** Telefonszám: 820—29
Kávéházak és vendéglők **tapétázását** legjutányosabban, legjobb kivitelben **vállalom.**

CELLULOID AJTÓVÉDŐ
megóvja az ajtót kopástól, piszkolódástól. Bármely színben és formában készül
Redő celluloidárúgyárban, Budapest, VIII., Sárkány ucca 5. szám.
Telefon: 344—90 és 412—73 * Telefon: 344—90 és 412—73

Jómenetelű vendéglő
Dömösön (Esztergom megye) 2 kiadó szobával, nagy udvar és kuglizó, teljes berendezéssel eladó.
Értekezni lehet **Dömösön**
Schaub János vendéglőjében.

OMEGA
szabadalmazott szikvíz és telített vizeket előállító készülék. Gyártja és forgalomba hozza:
MÁTHÉ ANDRÁS
vörösrézárú gyára
Újpest, Gr. Károlyi ucca 17.
Tel.: Aut. 940—28

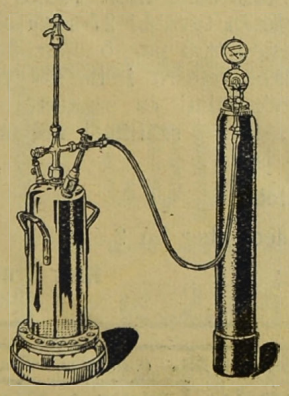

Vendéglősöknek és korcsmárosoknak óriási megtakarítás.
A legelőnyösebb fizetési feltételek.
Prospektust díjmentesen küldök.

Boldog újévet kíván kartársainak
Gregorits Ferenc
vendéglős
Budapest, VI., Hermina út 59.

Kihágási eljárás egy tisztviselő ellen, aki verset írt a hortobágyi csárda emlékkönyvébe.

Debrecenből írják: Egészen különleges ügyben folytatott minap tárgyalást a debreccni rendőrség kihágási bírósága. A hortobágyi csárdának nagyon szépen bekötött emlékkönyve van, amelybe a csárda illusztris vendégei beírják a nevüket.

Nagyon sok érdekes aláírás szerepel ebben az emlékkönyvben, sok külföldi és belföldi nevezetes személyiség, akik felkeresték a világhírű magyar pusztát, amely az utolsó maradványa a magyar romantikának. Főleg sok libavadász, akik különösen ősszel járják a nagy pusztaság zsombékos részeit a halastavak körül, amerre tömegével száll a rengeteg liba. Érdekes ebben a könyvben böngészni, mert igazán nagyon sok érdekes aláírást lehet benne látni, amelyek közül bizony nem hiányoznak a szerelmes párok sem.

A Szent Gellért Gyógyfürdő és Szálló az összes bel- és külföldi kartársaknak boldog újévet kíván.

A nyár folyamán a Hortobágyra vetődött egy tisztviselő is, aki, úgy látszik, vagy nagyon mélyen talált a boroskancsó fenekére nézni, vagy talán más oka volt az elkeseredésre, de tény az, hogy nemcsak a nevét írta bele a könyvbe, hanem a neve alá egy olyan párszoros versikét reccsentett, aminek olvasásán még edzett emberek is elpirulnak. A nem éppen szalonképes rigmusok valahogy hivatalbeli ember szeme elé kerültek és amikor meglátta a versikét, nosza haragra gerjedt és feljelentést tett a vastagtollú fűzfapoéta ellen a rendőrségen.

A rendőrbíró előtt meg is jelent a gyanúsított tisztviselő, aki azonban méltatlankodva tért ki a gyanúsítás elől és tagadta, mintha a verset ő követte volna el. Az írás azonban nagyon hasonlított a vers előtt levő névaláíráshoz, ez azonban mégsem volt elegendő bizonyíték arra, hogy annak alapján marasztaló ítéletet hozott volna a rendőrbíró. Végül is a helyzetet úgy oldották meg, hogy íráspróbát vettek a gyanúsított tisztviselőtől, az írást pedig felülvizsgáltatták törvényszéki írásszakértővel és csak annak a véleménye alapján mondtak ítéletet. Az ítéletet most hirdette ki dr. *Maly* Sándor rendőrfogalmazó. E szerint a drasztikus strófák szerzőjét *30 pengő* pénzbüntetésre ítélték s ezen kívül kötelezték *10 pengő* szakértői költség megfizetésére, mivel tagadásával szemben írásszakértővel kellett megállapíttatni, hogy az inkriminált sorokat ő írta.

Italszükségletét
belföldi és külföldi italokban a legelőnyösebben
beszerző csoportunknál fedezheti
Vendéglősök Beszerző Csoportja R.-T.
Budapest, IV., Vámház körút 8. sz.
Kívánatra árjegyzéket küldünk.

A sörfogyasztás az idén mindenütt visszaesett. Még a nagy sörfogyasztó Bécs is az idén szeptemberben csak 139.547 hl. sörfogyasztást mutatott fel a mult év szeptemberi 177.268 hl.-rel szemben. A kiesés tehát 21 százalékra rug.

Deutsch Sándor
asztalosmester
Körúti fehér Bútorárúháza
Budapest, VIII., József körút 23. szám.
Raktáron tart:
Hálószoba-, konyhabútor- és előszobaberendezést
a legolcsóbb napi árban!
Kedvező fizetési feltételekkel!
Üzem: Budapest, VIII., Rákóczi tér 14.
Mintaraktár: VIII., József körút 23.

HATTYÚ gőzmosó és fehérneműkölcsönző vállalat
Budapest, VII. ker., Klauzál ucca 8. sz.
Telefon: J. 385—59 és J. 385—58
Az ország legnagyobb és legmodernebb gőzmosó üzeme!
Asztal- és ágynemű **eladási osztályunk** gyári árban szállít mindenfajta fehérneműt és törlőruhákat. **Telefonhívásra jövünk. Legkíméletesebb mosási rendszer**

Legszebb Alapíttatott 1884
PAPIAN Legjobb
PAPIAN Legolcsóbb
PAPIAN

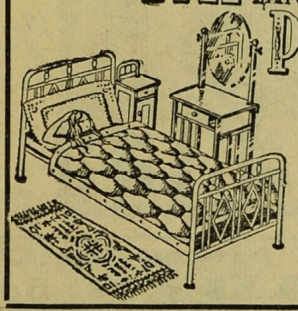

GICHNER JÁNOS
BUDAPEST, VII., ERZSÉBET-KÖRUT 20. SZ.
kárpitosárú, fa-, vas- és rézbútorgyára
Szőnyeg, függöny, ágy-, asztal- és sezlontakarók, flanell-, gyapjú- és teveszőrtakarók, damaszt- és frotidtörülközők, damasztabrosz és szalvéták, damaszt-, sifon- és vászonárúk, pokróc, asztal- és padlófilc, gyermekkocsi, gyermekszék és asztal, nyugszék stb. nagy választékban kaphatók
mélyen leszállított áron.
Nagy képes árjegyzék ingyen és bérmentve!

Hogy valaki szünetelteti iparát, iparhatósági szempontból nem kell bejelenteni, csak egyes iparoknál. A 95.386/1926. XIX. K. M. sz. elvi jelentőségű határozat szerint annak a bejelentése, hogy valaki iparát szünetelteti, nem szükséges, mivel az 1922. évi XII. t.-c. módot nyújt arra, hogy az ipar egy éven belül minden jogi következmény nélkül szüneteltethető legyen. Amennyiben azonban a szüneteltetés egy évi időtartamon túl terjedne, úgy az iparengedély, illetőleg az iparigazolvány hatályát veszti és az ipari tevékenység csupán új iparengedély, illetőleg iparigazolvány alapján folytatható. Az iparos tehát iparjogi következményekkel nem járó egy évi időtartamon belül iparát szüneteltetheti és ez idő alatt régi iparigazolványa alapján újra üzletet nyithat és nem kell neki e célból új iparigazolványt váltania. Az 1884. évi XVII. t.-c. 55. §-a szerint azonban a mészáros tetszése szerint nem hagyhatja félbe iparát, hanem ebbeli szándékát az illetékes elsőfokú iparhatóságnak bejelenteni köteles; de a 2230/1889. B. M. és 66.234/1887. F. I. K. M. sz. elvi határozatok értelmében az említett be nem jelentés csak akkor képez büntetendő cselekményt, ha az üzlet megszüntetése által a közönségre abból kár, vagy hátrány háramlik.

Régi vicc. Egy vidéki városkában nagy rábeszélőképességgel kapacitálja az utazó a vendéglőst, hogy vegyen tőle nagyobb mennyiségű, príma fogpiszkálót.

— Nem kell — tiltakozik a vendéglős. — Nem tartok fogpiszkálót, mert a vendégek nem adják vissza.

Balatoni fogas à la görögdinnye. A nagy szellemek közül sokan érdeklődtek a gyomor problémái, raffinált ételek gyönyörei és a menükártyák titkai iránt. Lucullustól kezdve Brillant-Savarinen, Rossinin és Dumas Sándoron keresztül egészen a mai napig sokat foglalkoztatta a kiváló elméket — különösen az írókat — az evés gyönyörűsége. Része van ebben a régi jó párisi szokásnak, amely ügyesen föl tudja kelteni az érdeklődést, fölcsigázza az izgalmakra hajlamos fantáziákat egy-egy étel készítésének „titka" iránt. Párisban misztikum veszi körül a szakácsművészet egy-egy alkotását. Bécsben most menü-bemutatót, étel-főpróbát, valóságos konyha-revüt rendezett egy híres szakács: Kofranek úr. A bemutatott ételeket a meghívott közönségnek meg is kellett enni, ami nem volt könnyű feladat. Olvasóink mindjárt látni fogják, hogy nem volt könnyű! Az első asztalon feltűnést keltett egy nagy zöldhéjú görögdinnye. A bennfentesek sejtették, hogy ez nem lehet dinnye, hanem valami fifika rejlik mögötte. Fogadásokat kötöttek és a többség véleménye általában a tortának kedvezett. Bizonyosan pirosbélű, zölddel zománcozott torta lesz. Kisült hamarosan, hogy zöld glazurral bevont balatoni fogas, dinnyealakra elkészítve. Bemutatott Kofranek úr egy sárgadinnyét is, amely pulykahúsból készült. Szervírozott azután tizenkétféle meleg tojásételt. Ugyancsak szégyelték magukat a háziasszonyok, akiknek a tudománya a lágytojástól a kemény tojásig, a rántottától a tükörtojásig terjed. Láthattak itt fasirozott tojást, főzelék- és szardella-omletteket. Különös szenzáció volt a főzeléksandwich. Spárga-, spenót-, paradicsom-sandwichek, amelyeknek csalóka felszíne alatt azonban hússaláta volt. Gyönyörű volt a töltött paradicsomból készült taliga, amely egy pástétomlépcsőn ment felfelé. Ez a „vegetariánus" étel természetesen libamájjal volt töltve és a paradicsom párolt champignon-gombával tüzdelve. Folytatódott a műsor a banánnal töltött fácán, különböző pudingok, krémek, töltött banánok, cukorból felfújt virágok szenzációin keresztül. Kofranek úr, miközben állandóan kínálta vendégeit, ezt ismételgette: „A szakácsnak, hölgyeim és uraim, fantáziája legyen". Azt elfelejtette hozzátenni, hogy aki e szakácsfantázia alkotásait megeszi, annak viszont okvetlenül gyomorbaja kell, hogy legyen! Nem előtte, hanem utána.

Az ipartestületi tagdíj öt év alatt elévül. A 31.469 — 1899. K. M. sz. elvi határozat szerint az ipartestületi tagsági díjak elévülésére nézve az 1883. évi XLIV. t.-c. 90. §-a irányadó. Ennek értelmében pedig az ipartestületi tagsági díjak öt év alatt évülnek el, azért az ipartestület jogosan követeli öt évre a hátralékos tagdíjakat. Az a körülmény, hogy az illető ipartestület nem kéri előbb a tagdíjakat, nem szolgálhat mentségül, mert minden ipartestületi tag az ipartestületi alapszabályok birtokában van, ennélfogva tudnia kell minden tagnak, hogy tagsági díjat kell fizetnie.

A kávéházi táncolás engedélyezése, valamint az éjjeli levesengedélyek kiadása iránt — mint már jelentettük — a Kávés Ipartestület újabb előterjesztéssel fordult a m. kir. belügyminiszter úrhoz. A székesfővárosi m. kir. államrendőrség főkapitánysága azt közölte, hogy a belügyminisztérium a beterjesztett kérelmet nem találta teljesíthetőnek.

Felelős szerkesztő, kiadó és laptulajdonos
Dr. KISS ISTVÁNNÉ.



Ítélet-kivonat.

A m. kir. áll. rendőrség szegedi kapitányságának alulirott rendőrbírája Szegeden, 1930. október 6-án megtartott tárgyaláson 2954. kih. 930. sz. jogerős ítéletével **Jusztin Jánosné** szül. **Mata Erzsébet** 35 éves, róm. kath. vallású, szegedi Somogyi-telep, 24. ucca 887. számú lakos vendéglőst a bornak vízzel történt meghamisítása és a hamisított bornak forgalombahozatala miatt 100 P pénzbüntetésre ítélte el, amely behajthatatlanság esetén 10 napi elzárásra változtatható át. Ezenkívül 64 P eljárási költség megfizetésére ítélte és egyben az ítéletnek terhelt költségére a „Délmagyarország" című napilapban és a „Vendéglősök Lapja" című szaklapban való közzétételét elrendelte.

Szeged, 1930. évi október hó 6-án.

Dr. Véber Árpád s. k.
P. H. m. kir. rendőrkapitány, rendőrbíró.

A hivatalos kivonat hiteléül:

Tóth Ferenc
hiv. tiszt.



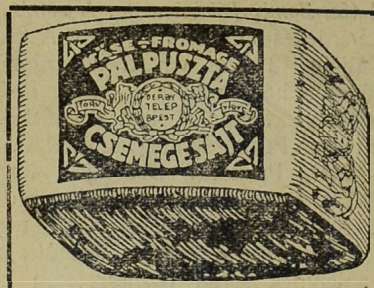

Garantált teljes zsírtartalmú
sajtjaink
mindenütt beszerezhetők:
Pálpuszta-sajt, Derby-sajt, Romadour, Imperiál, Óvári, Trappista, Casino, Roquefort, Roquefort dobozos

DERBY Sajt- és Vajtermelő Részvénytársaság
Központi árusító-telep: **Budapest, VII., Kerepesi út 62.**
Telefon: József 61—10

Reformház.

A természetes életet élők igényeinek kielégítésére megnyitottuk az első budapesti **reformházat.** Rökk Szilárd-utca 8. sz. Bios.

Az egészséges táplálkozás minden szükségletére tekintettel vagyunk.

Felhívjuk a figyelmet a **reformélet** nélkülözhetetlen cikkeire: Bios **teljes buzakenyerünk,** élesztő és kovász nélkül. Mindennemű pelyheink is nyerstáplálkozásra is igen kitűnőek. Abszolut megbizható **virágmézünkért** minden garanciát vállalunk. Nyers naprafórgóolajunk vitamindús és kitűnő ízű stb.

A természetes életet élők minden igényét ki tudjuk elégíteni és így ők sok kellemetlen gondtól szabadulnak.

Útbaigazításokkal szolgálunk.

A Reformház vezetősége.

Szent István Portersör

a Polgári Serfőzde páratlan sörkülönlegessége

Ítélet-kivonat.

Az újpesti kerületi kapitányság 1928. január hó 10. napján a következő ítéletet hozta: **Branauer Károly** terheltet, aki 33 éves, r. kath. vallású, nős, ivánesai születésű, ujpesti lakos vendéglős, az 1927. évi IX. t.-c. 78. és 31. §-aiba ütköző 1. borhamisítás, 2. vizzel hamisított bor forgalombahozatala és 3. csemegebornak „som aszu" néven való forgalombahozatala által elkövetett kihágásokért, ugyanazon t.-c. 42 § 1. és 2. pontja stb. alkalmazásával 30 napi elzárásra, mint fő- és behajthatatlanság esetén további 27 napi elzárásra átváltoztatandó 200 pengő pénzbüntetésre, mint mellékbüntetésre ítélte s egyben kötelezte a vegyvizsgálati és szakértői díj, továbbá az eljárási és szállítási költségek megfizetésére.

A kivonat hiteléül:

Ujpest, 1930. december hó 2-án.

Kiss Ernő
s.-hiv. főtiszt.

Örkényi saját termésű BORAIMAT budapesti IX., Ferenc körút 2. (Ráday ucca sarok)
pincébe hoztuk. **Termelési árban** kereskedői rezsi elejtésével árusítom. **FARKAS ALADÁR, bornagykereskedő** Telefon A. 877—57

"Pátria" Irodalmi Vállalat és Nyomdai R.-T. Budapest, IX., Üllői-út 25. szám (Köztelek) Felelős nyomdavezető: Mészáros Vilmos

XXXXVII. ÉVFOLYAM 2. SZÁM 1931. JANUÁR 20.

VENDÉGLŐSÖK LAPJA

(VENDÉGLŐ-, SZÁLLÓ-, KÁVÉSIPARI ÉS KOZGAZDASÁGI SZAKLAP)

M. kir. postatakarékpénztár csekkszáma 45.255
Megjelenik havonta kétszer, 5-én és 20-án
Előfizetési díj félévre 12 pengő (150.000 K)
Hirdetési díj szövegoldalon 50 fillér, hirdetési oldalon 40 fillér hasábmilliméterenkint

ALAPÍTOTTA:
IHÁSZ GYÖRGY

Szerkesztőség és kiadóhivatal:
BUDAPEST, IX., VIOLA UTCA 3. SZÁM
Telefonszám: „József“ 322—81

HIVATALOS ÓRAK: DÉLELŐTT 9 ÓRATÓL DÉLUTAN 2 ÓRAIG

A riadalom,

amely egy nagy banknak a vállalkozásáról szóló hírek szétfutásakor elfogta a szakmát, egyáltalán nem látszott megokolatlannak. Az illető bank hamarosan nyilatkozott és kijelentette, hogy eszeágában sincs sem nyolcvan vagy kilencven, de akár öt vagy tíz vendéglőt és korcsmát sem nyitni! De amíg ennek az óriás tőkének a szakmába fenyegető benyomulásáról beszélgethettek az emberek, meglátszott, hogy egy vendéglős- vagy korcsmáros-kartel minő nagy összeomlást jelenthetne ezekben a tőkeszegény időkben!

Mindössze annyi történt, hogy egy nagy bank rengeteg bort vásárolt össze és ez a sok bor a nyakán maradt. Nem új dolog, hiszen a belső fogyasztás csökkenését a mi szakmáink is nagyon megérzik mostanában. A bank azonban, amikor azt látta, hogy nem tud túladni sem a borkereskedők, sem pedig a vendéglős-korcsmárosok felé, akkor elhatározta, hogy a fogyasztóknak juttatja ezt a bormennyiséget. Nagy hiteleket juttatott tehát az általa kiválasztott vendéglősöknek és korcsmárosoknak és ezenkívül magához vette az úgynevezett olcsó ebédek szelvényügyét is. Nyilván úgy okoskodott, hogy aki olcsó ebédekhez juthat, az szívesen issza majd el az ebéd olcsóságán megtakarított pénzt! Így tehát a borai is elfogynak, a kockázata is a lehető legkevesebb marad.

A bank nyilvánvalóan nem akart egyebet, mint amit eddig is megtettek a nagyobb fővárosi és vidéki sörfőzdék is.

Piacot óhajtott teremteni a borainak és megszervezni a fogyasztásra nézve a közvetítő korcsmárosokat és vendéglősöket. Hogy ez nem ment némi fontosabb kikötések nélkül, az bizonyos, hiszen a boroknak hitelben történő adása már majdnem megkövetelte ezt. Az egész akció azonban már elég volt annak a nagy riadalomnak az előidézésére, amely küldöttségjárásban és kijelölt szónokok hatalmas beszédeiben nyilvánult meg az illetékesek előtt, ahelyett, hogy egyenesen a nyolcvan korcsma kisajátításával vádolt nagybankhoz fordultak volna előbb a tiltakozók vezetői.

Dícséretreméltó az a buzgalom, amellyel némely szakmai csoportosulásunk a legcsekélyebb vaklármára vagy rémhírre is megmozdul már és sem időt, sem egyebet nem kímélve, minisztériumokat jár, tiltakozik, kér és sürget. Nem is nagyon régen éppen az ellenkezőjéről panaszkodott az egész szakma. Most azonban szinte egymást érik az ilyen szakmai felvonulások mindenféle ügyben és ez aggodalmakat ébreszt a szakemberekben. Hisz a spóregyletek ügyében is elég lett volna egyszerű ujságírói érdeklődés, vagy titkár fölszaladás is, hogy miképen áll ez az ügy? Túlságosan meg fogják szokni a szakma csoportos felvonulásait és küldöttségeit az illetékesek. És mi lesz, ha majd csakugyan életbevágó fontosságú és minden információ szerint is igaz veszedelem ügyében kell fölvonulnunk?

Ha nemcsak vaklárma kerget a panaszkodásba?

Óva intjük a szakmáink vezetőségeit, vigyázzanak ezeknek a küldöttségjárásoknak az elkoptatásával! Ne tegyék azokat mindennapos dolgokká, bárminő hálás korteseszközöknek tetszenek is az ilyen fölvonulások és az utána bizonyosra vehető megnyugtató válaszok! Ezek nem népszerűséghajhászásra való dolgok, hanem véresen komoly harci eszközeink, amelyek elcsorbulását vagy elhasználtságát nagyon is szigorúan számon kell kérnünk tőlük, amikor majd igazán szükség lesz rájuk!

S. D., Kőbánya.

Január 31-ig kell az adóalapot felmondani!

A kereseti, jövedelem- és vagyonadó új megállapítását kérjék, akiknek csökkent a forgalmuk.

Az érvényben lévő rendelkezések szerint azok, akik kereseti adót, jövedelem- és vagyonadót fizetnek, két csoportba oszthatók. Az egyik csoportba tartoznak azok, akiknek keresete, illetőleg jövedelme 1929. évben jogerősen az adózás szempontjából 10.000 pengőn aluli összegben, vagyonuk pedig 150.000 pengőn aluli értékben volt megállapítható. A másik csoportba tartoznak azok, akiknek keresete, jövedelme 10.000 pengőn felül, vagyona pedig 150.000 pengőn felül van megállapítva.

Az első csoportba tartozóknak vallomást adni nem kötelességük. Hogyha sem maga az adózó, sem a kincstár nem mondja fel az 1930. évben megállapított adóalapot (adót), abban az esetben 1931. évre rögzítik az 1930. évi adót, ami annyit jelent, hogy 1931-re marad annyi az adó, mint amennyi volt 1930-ban. Minthogy pedig az 1930. év példátlanul nehéz esztendő volt, még rosszabb esztendő, mint az 1929-es, természetes, hogy 1931-re az adózók nagymértékben fognak élni saját jól felfogott érdekükben *az adófelmondással.*

Ezért kell tudni, hogy hogyan kell az adózóknak eljárniok. A kereseti adóra vonatkozó szabályok 22. §-ának 3. bekezdése értelmében az adózó, akinek alapja a pénzügyminiszter rendelete értelmében változatlanul a következő évre fenntartandó lenne, szabályszerű adóbevallás csatolása mellett január hó végéig adóalapjának újabbi megállapítását kér-

Popper Mór és Lipót r.-t., bornagykereskedés

Telefon: József 359-78 **Budapest-Kőbánya, Előd ucca 8. szám.** Alapíttatott 1869. évben.

Az 1922. évi országos szőlő- és borgazdasági kiállításon aranyéremmel kitüntetve.

Válogatott uradalmi fajborok. Kérjen saját érdekében árajánlatot.

heti, ha az előző évi adóalapot jövedelmi viszonyaihoz képest soknak tartja. Aki tehát azt akarja, hogy azért, mert 1930. évben a keresete, jövedelme lényegesen csökkent, 1931. évi adóját csökkentsék, az menjen el január hónapban az illetékes városi (községi) adóhivatalba és szerezzen be adóvallomási űrlapot (az adóbevallást két példányban tanácsos kiállítani és az egyiket megőrizni), ezt mindenkinek be kell szereznie, jövedelem- és vagyonadó vallomási űrlapot pedig annak, akinek tiszta keresete az évi 10.000 pengőt meghaladja.

Az adóleszállításra indokul szolgálhat — aszerint, hogy kire mi illik, akár a tiszta keresetnek (jövedelemnek), vagy pedig a vagyonnak csökkenése, elemi kár, baleset, az előző évnél alacsonyabb értékesítési árak, veszteségek, fióküzlet megszűnése, forgalom csökkenése stb. Lehet azzal is érvelni, hogy az adó már 1930-ban is nagyon súlyos volt.

Az adóhivatalhoz címzett felmondó kérvénybe mindenkinek a saját helyzetének megfelelő indokolást kell belefoglalni és január 31-ig ugyanoda okvetlen beadni.

Sokkal jobb minőségű az idei bor, mint a tavalyi.

A rossz kezelés miatt mégis sok a „beteg bor".

Idei termésű boraink minősége a foktartalmat illetően, amint azt a szakemberek egyértelműen megállapítják és mint az a rendelkezésre álló adatokból is kitűnik, nemcsak hogy kielégítő, hanem felül is múlja az előző évi borok minőségét. Boraink 9·8—14·5 fokos minőséget mutatnak és az adatokból megállapítható az, hogy az idei mennyiség háromnegyed része 12 fokon felül van és csak egynegyed része van ezen alul. Ezzel szemben a a nyugati államokban a bortermelés mindenütt gyenge, kisebb szesztartalmat mutatnak a jugoszláv, az ausztriai és a franciaor.zági borok is.

Bármennyire örvendetes is azonban ez a jelenség, mégis lépten-nyomon panaszokat lehet hallani, amelyek arról szólnak, hogy *igen sok hibás bor kerül a forgalomba*. Eleinte az volt a vélemény, hogy ezeket a panaszokat a borkereskedelem terjeszti azzal a célzattal, hogy a termelőknél a borárakat leszorítsa, most azonban már a szakemberek is igazolják, hogy *ezeknek a panaszoknak van alapjuk*.

Az egyes boroknál előforduló hibáknak részint a termelő, főképen a kistermelő, részint pedig a szüret előtti kedvezőtlen időjárás az oka. Az idei borok egyrésze ugyanis hajlandóságot mutat az úgynevezett *barnatörésre*, ami szinte várható is mindenütt, ahol a szüretelőtti esők után *sok volt a rothadt szőlő*. Általában az időjárás a szőlők fejlődésére nem volt jótékony, hiszen köztudomású, hogy július végéig a bogyók a nagy szárazság miatt nem tudtak rendesen fejlődni, viszont az augusztusi bő esőzés, úgyszintén a szeptemberi esők miatt a bogyók *megrepedtek* és rajtuk a nedves időjárás mellett a legközönségesebb és legdurvább penész olyan mennyiségben lépett fel, hogy egész fürtök áldozatul estek.

Az a körülmény, hogy az idei termésű borok egyrésze a szőlők fejlődésére kedvezőtlen időjárás miatt nem normális összetételű, tulajdonképen most nyilvánul meg és a borok *savanyúságában és törésre való hajlamában jut kifejezésre*. A hibák másik része onnan ered, hogy egyes kistermelők még mindig nem fordítanak megfelelő gondot a borok kezelésére, illetően a borospincék tisztaságára.

Sok helyen, amint az a szőlészeti és borászati felügyelőségek jelentéseiből is megállapítható, zöldségféléket, krumplit, takarmányrépát is tartanak a pincékben, *a boroshordókat nem úgy kezelik, ahogy azt kellene* és olyan anyagokkal kenik be a hordókat, amelyek rontják a bor ízét és zamatját. Ilyen körülmények mellett azután érthető, ha a bor elveszti ízét és könnyen hajlik a különböző borbetegségekre.

Annak a termelőnek tehát, aki borát jól akarja értékesíteni, fokozottabb figyelmet kell fordítania ezeknek a hibáknak a kiküszöbölésére és akkor megszűnik az a sok panasz is, amely az utóbbi időben a bor minőségével kapcsolatosan elhangzott. Ezek a panaszok azonban rávezetnek a hegyközségek felállításának szükségességére is, mert úgy látszik, hogy csak ezek segítségével lehetne kiküszöbölni a hibákat, amelyeknek elsősorban a termelők az okai. A hegyközségi szervezettség helyes irányba terelhetné a termelést is, ami pedig rendkívül fontos és sürgősen megoldandó kérdés, de megvalósíthatná az úgynevezett típusborokat is.

A MI ÉRTÉKEINKBŐL.

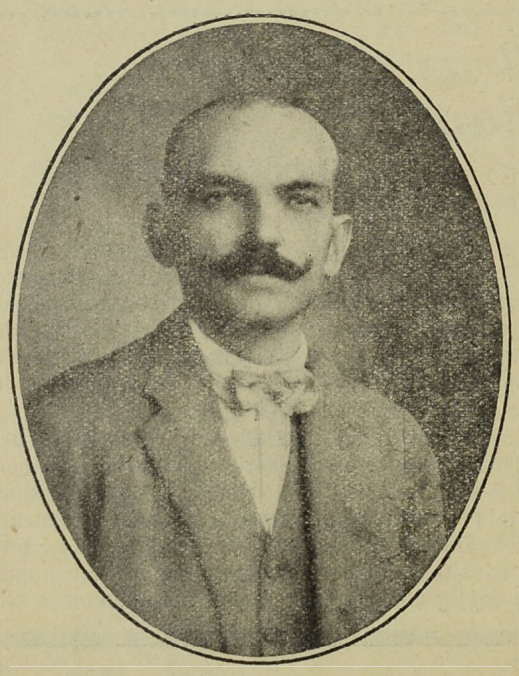

UNGER MIHÁLY vendéglős, Kámon.

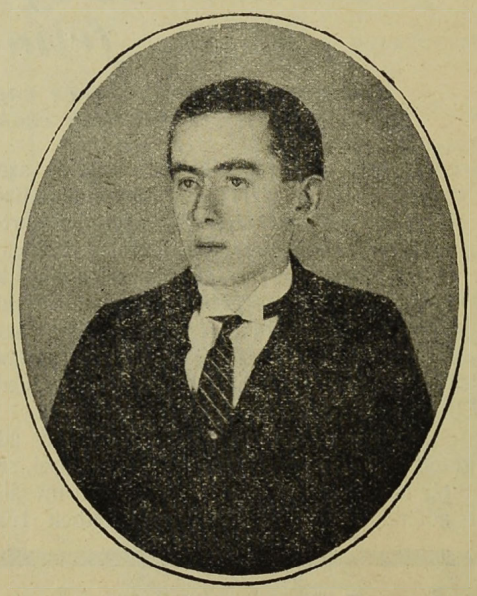

Ifj. VIOLA BÉLA vendéglős, Mihályi.

Régi családi házak, tiszteletreméltó öreg szobák megbecsült ékessége és igazi múzeuma az album. Évtizedek ismerős arcait, kedves embereit, ritkán, vagy elevenen sohase látott rokonokat, családtagokat gyűjt össze egy-egy ilyen hatalmas, testes, kapcsos könyv, amelyet mindig áhítattal nyit föl a késői unokák keze, mert megérzi, hogy egészen különös levegő árad ki belőle.

De nemcsak az egyes régi házaknak, családoknak lehetnek ilyen tisztelt és gondosan őrzött arcemlékeik. Sokszor a rokoni, ismerősi, baráti kötelékeknél is hatalmasabb erejű kapcsok kötnek össze idegen embereket is egymással. Akik egy munkában, egy szakmában vannak, azok úgyis egyetlen nagy család tagjai. Minden magyar vendéglős, kávés, szállodás és korcsmáros siessen tehát ingyenes közlés végett beküldeni arcképét, rövid életleírásával együtt, aszakmák közös Albumának szerkesztőségéhez címezve : Budapest, IX. ker., Viola ucca 3. szám.

A személyzeti kereseti adó átalányozása tekintetében a kereseti adópótlékról szóló rendelet új helyzetet teremtett, mely az átalányok újabb megállapítását teszi szükségessé. Az erre vonatkozó tárgyalások, melyre a személyzet érdekképviseletei is meghívatnak, a főváros illetékes ügyosztályában a napokban fognak megtartani.

A segédvizsgán megbukott tanoncot is fel kell szabadítani. A segédvizsgán elégtelen eredményt felmutató tanonc részére a 78.000/1923. K. M. sz. rendelet 189. §-ában olvasható záradékkal ellátott segédlevél adható ki az 1922 : XII. t.-c. 107. §-a alapján. Ebben a záradékban megszabandó, hogy az illető ipar gyakorlásához megkívánt szakbavágó (segédi) munka tartama hány hónappal hosszabbíttatik meg. A segédvizsgán megbukott tanoncot tehát feltétlenül fel kell szabadítani és részére az említett törvény 111. §-a első bekezdése alapján a munkakönyvet ki kell adni. A vizsgázó a nem sikerült vizsga napjától számított hat hónap után újból jelentkezhetik vizsgára, sőt a vizsga ily időközökben annyiszor ismételhető meg, amíg csak sikerre nem vezet. Sikeres vizsga esetén a fentemlített záradékkal ellátott segédlevél bevonandó és helyette záradék nélkül való állítandó ki.

A zeneelőadási jogok ügyében a Zeneszerzők és Zeneműkiadók Szövetsége az eddigi állapot és a multban érvényben volt jogdíjak fenntartását javasolta. A súlyos helyzetre való tekintettel a szakmai testületek előljárósága az ajánlatot nem fogadhatta el. Ennek folytán új év után megtartandó közös tárgyalások útján igyekszenek a viszonyoknak megfelelő új megállapodást létesíteni.

Munkakönyvek kötelező ki- és bejelentéséről. Az 1884. évi XVII. t.-c. 104. és 106. §-ai intézkednek az alkalmazottak munkakönyveinek kötelező be- és kijelentéseiről. A munkábalépés alkalmával köteles a főnök a munkakönyvet átvenni és az alkalmazott alkalmazását a munkakönyv bemutatásával legkésőbb két hét alatt az ipartestületnél bejelenteni. A munkából kilépéskor a főnök a kilépést az iparhatóságnak bejelenti s a munkakönyvet a kilépő alkalmazottnak átadja. Felhívjuk t. tagjaink figyelmét mind saját, valamint az alkalmazottaik érdekében, hogy a kötelező be- és kijelentéseknek mindenkor tegyenek eleget, mert aki a törvény rendelkezésének nem tesz eleget, kihágást követ el és pénzbüntetéssel sújtható.

Nincs tánc és nincs éjszakai káposztaleves a kávéházakban. A Budapesti Kávések Ipartestülete néhány hónap előtt a belügyminiszterhez fordult azzal a kéréssel, hogy a válsággal küzdő kávéházak forgalmának fokozása érdekében engedje meg a közönség táncát és *káposztaleves*, továbbá *bableves* kiszolgálását a hajnalban betérő vendégek részére. Most a budapesti rendőrfőkapitányság közölte a kávések ipartestületével, hogy a belügyminiszter elutasította ezt a kérésüket, azzal a megokolással, hogy bár ismeri a kávéházak nehéz helyzetét, a fennálló törvényes intézkedéseken nem változtathat.

Csilei bortermelők meg akarják hódítani Európát. Londonból jelentik : Csilei bortermelők meg akarják hódítani az európai piacot. Az Almelo gőzössel 100.000 liter bort küldtek Európába, hogy Németországban, Belgiumban és Hollandiában próbálják eladni.

Minden vendéglőskonyha büszkesége az ételek kiváló ízletessége, azért rendelje **Horváth Ferenctől**, Szeged, **Dreher-söröző étterem** tulajdonosától

Valódi szegedi édes csemegepaprikát

à kilogrammonkint 3 pengő 20 fillér.

MI UJSÁG?

Fali Naptárunkat,

*a **Vendéglősök Lapjá**-nak ízléses és értékes ajándékát az 1931-ik évre, mostani számunkhoz mellékelve megkapták azok az előfizetőink is, akik a vasúti vonalak sorrendjében az utolsó csoporthoz tartoztak. A szép melléklet bizonyára kárpótolni fogja őket a várakozásért.*

Ezzel naptármellékletünk kézbesítése befejeződött. Előfizetőink ezrei révén, az ország minden városában és községében megjelennek a barátságos asztalok fölött, emelni a helyiségek díszét és hangulatát!

A borfogyasztási adó és a pótadó csökkentése. A községi háztartások rendezéséről készülő törvényjavaslatot most tárgyalták a bel- és pénzügyminisztérium kiküldöttei. A kormány mindenekelőtt azt tervezi, hogy eltünteti a városok pótadójában mutatkozó nagy eltéréseket olyan módon, hogy a gazdavárosok kevesebb háztartási bevételét más városok nagyobb bevételeiből kipótolja. Ezen a réven a pótadó országszerte egy elbírható átlagnívóra csökkenne. Egyúttal ilymódon alapot lehetne teremteni a termelésre káros egyes *fogyasztási adók enyhítésére* is. Szó van róla például, hogy a fenti bevételkiegyenlítés alapján *a borfogyasztási adót körülbelül a felére szállítsák le.* Ez is valami, bár nem tökéletes eredmény, tekintve, hogy ma egy vagon bor után — még mielőtt egyáltalán kimérnék — már 2000 pengőt kell például a budapesti piacon pótadóra lefizetni. Ez okozza, hogy a termelői és a fogyasztási borárak között horribilis az eltérés és hogy emiatt a borfogyasztás legtermészetesebb bázisa, a belső piac nem tud megerősödni.

Szegeden azt indítványozzák, hogy ne világítsák ki az utcákat, amikor holdvilág van. Szegeden két törvényhatósági bizottsági tag aláírásával érdekes indítvány érkezett *Somogyi* Szilveszter polgármesterhez. Az indítványozók arra hivatkoznak, hogy a súlyos gazdasági viszonyok miatt fokozottabb takarékosságra van szükség. A városi közvilágításnál évtizedekig tekintettel voltak a holdvilágos estékre és ilyenkor a lámpák egy részét eloltották, ami évente 36—48 éjszaka világítási költségeinek megtakarítását jelentette. A legutóbbi szabályrendelet figyelmen kívül hagyta ezt a régi tapasztalatokon alapuló beosztást és elrendelte az összes lámpák állandó meggyujtását. Az indítványozók szerint semmi szükség nincs arra, hogy a holdvilágos éjszakákon ugyanannyi lámpa égjen, mint teljes sötétségben és ezért a régi állapot visszaállítását javasolják. Az üzemi hatóságokra akarják bízni annak megállapítását, hogy amikor holdvilág van, hány lámpa oltható el. A furcsa indítvány újabb csapás volna Szeged amúgy is pangó éjszakai életére és nagy kárt okozna a vendéglőknek, kávéházaknak és italmérőknek.

Mi volna itt, ha Magyarországon behoznák a szesztilalmat? Kispestről írják: A fővárosi törvényhatósági választások ideje alatt szigorú szesztilalom volt Budapest egész területén. A választók ezért javarészben Kispestre és Szentlőrincre rándultak ki. Az egyik lőrinci vendéglős a szavazóhelyiségek előtt kiosztogatott cédulákon közölte minden pestivel, hogy Lőrincen nincsen szesztilalom. Az élelmes vendéglős így két rekord fogyasztási napot csinált magának s meg volt elégedve. A kispesti és lőrinci villamosok rogyásig tele szállították a szomjas budapestieket, tehát a Beszkárt is jól járt. Még Óbudáról is seregestől jöttek családok Kispestre lumpolni. A két helység fogyasztási adóhivatalai szenzációs adótöbbletről számoltak be állítólag. Kacagtató látvány volt Fehér Ferenc vendéglője és a *Határcsárda* közti *határkő* körülötti terület. A két vendéglő között terül el a Mátyás király ucca. A szesztilalom tehát vonatkozott a Határcsárdára, de nem a már Kispesten lévő Fehér Ferenc-féle vendéglőre. Itt egy jókedvű ügyvédjelölt a Fehér-féle vendéglőből a széles határkő kispesti felére helyezte a borokat és söröket, majd a határkövet krétával pontosan kettéválasztotta s a Kispest felőli félrészen vígan folyt az iddogálás. A hatalmas kerek határkő felállítása óta, azaz 1738 óta, tehát közel két évszázad óta, nem hisszük, hogy ilyen látványosságot látott volna. A húmort növelte, hogy a pesti oldalon a rendőri őrjárat nem avatkozhatott be, mert a szeszesüvegek a kő kispesti felén vonultak fel s itt már nem volt szesztilalom.

A borfogyasztási adó eltörlését kívánják az alföldi szőlőtermelők. Kecskemét város közgyűlése napirendre tűzte a borfogyasztási adó törlésének tárgyalását. Több törvényhatósági bizottsági tag indítványt nyújtott be, amelyben hangsúlyozzák, hogy az eddig elhangzott ígéretek után most már feltétlenül szükséges ennek a kérdésnek a rendezése, mert a szőlőgazdaságot végveszély fenyegeti. Az indítvány odakonkludált, hogy írjon fel a közgyűlés a pénzügyminiszterhez és a belügyminiszterhez, hogy a borfogyasztási adót sürgősen töröljék, vagy legalább hozzák arányba a bor jelenlegi árával.

Vendéglősbál Szombathelyen. A szombathelyi vendéglős, kávés szakosztály a folyó évben január hó 21-én rendezi meg hagyományos bálját, amely mindenkor a legszebb siker jegyében zajlott le. Az agilis rendezőség erősen dolgozik, hogy a sok szép kedves emléket keltő vendéglősbál ezidén is a legszebb siker jegyében folyjon le s mindent elkövet, hogy a bál a legjobb hangulatban és kedélyben fogadja a szívesen látott meghívott vendégeket.

Papp Jancsi vendéglős lett. A rossz színházi konjunktura óta mindgyakrabban fordul elő, hogy ismert színészek pályát változtatnak. A világot jelentő deszkák világától búcsút mondó színészek sorát *Ocskay* Kornél operaénekes nyitotta meg, aki előbb mint vendéglős kereste kenyerét, most pedig a szegedi társadalombiztosító tisztviselője. Vendéglős lett *Bihari*, a széphangú baritonista is. Pécsett van üzlete. A színészekből lett vendéglősök számát mától kezdve a pesti közönség évek hosszú során át dédelgetett kedvence, a meleghangú *Papp* Jancsi növeli. A népszerű poengyilkos, mint hozzánk küldött levelében írja, sokáig kénytelen volt hallgatni a színpadon, mire most saját üzletében kívánja nótában is pótolni az elmulasztottakat. *Poéngyilkos* címen

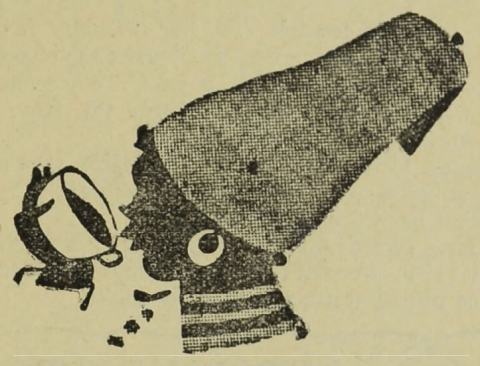

Meinl kávé

— fogalom!

igazi bohémmulatót nyitott az Esplanade- szálló épületében, ahol polgári árak mellett békebeli hangulatot kíván varázsolni. A legújabb pesti vendéglős bizonyára nagy népszerűségnek fog örvendeni, hiszen kellemes hangját, drága magyar dalait már régen nélkülözte a közönség és *Papp* Jancsi, aki kitűnő borszakértő hírében áll, bizonyára saját üzletében a legjobb bort fogja mérni és a legjobb kosztot adja.

Mennyit gyalogol naponta egy pincér. Londonból jelentik: Az angol ipari egészségügyi tanács különböző üzemek alkalmazottainak életmódját tanulmányozva megállapította, hogy a legtöbb mozgást a népszerű éttermek pincérei végzik. Több pincérnő lábára speedometert erősítettek, megállapították, hogy egy-egy pincérnő átlag naponta 20 mértföldet gyalogol munkakörében. Őket követik a legnagyobb árúházak felügyelői, akik üzleteikben naponkint 17 mértföldet járnak.

HATALMAS ÜZEM

vidéki egyetemi város legszebb helyén

étterem, szálloda kávéház

öregség miatt **eladó vagy bérbeadó.** Kellő tőkével rendelkezők érdeklődjenek Budapest, J. 379-00

FRIGIDAIRE

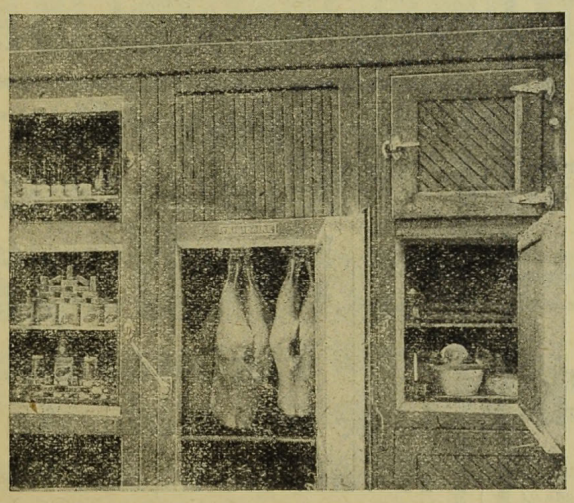

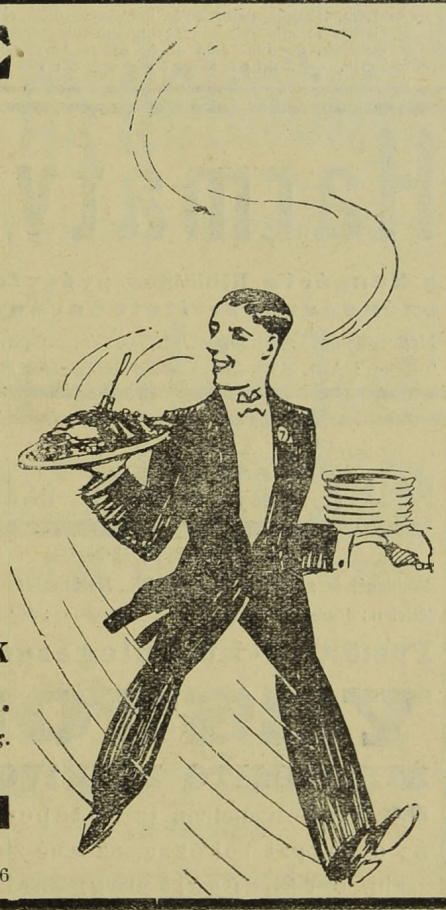

automatikus villamos hűtőberendezések minden célra és minden nagyságban.

Semmi felügyelet, semmi kezelés. Minimális üzemköltség.
Kedvező fizetési feltételek.

HAHN ARTHUR ÉS TÁRSAI

Budapest, IV., Kossuth Lajos ucca 8. és 12.

Telefon: Automata 898—86 Telefon: Automata 898—86



Villanyzongorák
Zeneautomaták
Önműködő hangszerek. Rádió erősítők
LEGNAGYOBB VÁLASZTÉKBAN
KEDVEZŐ RÉSZLETFELTÉTELEK
Pénzbedobással fizetheti a részletet
Bérlet. Szakszerű javítás és hangolás

Sternberg
Királyi Udvari Szállítók Hangszergyára
Budapest, VII., Rákóczi út 60. Saját palota

A gazdasági frontról. *Özv. gróf Esterházy Jánosné Borpincészete* (Budapest, Üllői út 43.) cég ellen december 10-én megnyilt a csőd. Tömeggondnok dr. *Csillag* Szilárd (Erzsébet körút 15). Köv. bej. január 25. Felsz. tárgy. február 17.

Lázár József hajdúdorogi korcsmáros egyességét november 8-án jóváhagyta a törvényszék. 25 százalékot fizet, 8 havi részletekben.

Özv. *Fliegel* Mauruszné szegedi kávéháztulajdonos ellen elrendelt csődöt a törvényszék november 22-én megszüntette vagyonhiány miatt.

Püspöki uradalmi bérpince r.t. Vácz
Központi iroda: Budapest V. Zrinyi-u. 7.
Telefon: Aut. 810-37, 812-14.
Magyar palackos-bor különlegességek.

ST Stauffer „Medve"
dobozos emmentáli vezet.

„FUTURA" reklámfestészet BUDAPEST, VIII. kerület, Rökk Szilárd ucca 5. szám.
Vendéglők, kávéházak és szállodák részére reklámtáblát és automata-buffetek papir reklámtábláit olcsón és jutányosan vállalja a legizlésesebb kivitelben. ✲ Költségvetés díjmentesen.

LAUFBAHN S. BORNAGYKERESKEDŐ
BUDAFOK
KOSSUTH L. UCCA 66.
TELEFONSZÁM: BUDAFOK 11
Ajánlja zamatos uradalmi fajborait legolcsóbb árak mellett.

Magyar Agrár- és Járadékbank R.-T.
BOROSZTÁLYA
Pincék: BUDAFOK, Petőfi út
KÖZPONTI IRODA:
Budapest, V., Nádor ucca 16. szám

Özv. Berkovits Károlyné
Budapest, VII. ker., Síp ucca 4. sz.
Telefon: József 425—31
Vendéglői és kávéházi papirkellékek gyára
Papirszalvéta, tálpapir, papirtányér, bonkönyv, blokk, étlap, menükártya, Caritás toilettepapir. — Hektograph-sokszorosító fogvájó, billiárd-kellékek, dominó, sakk és az összes vendéglői kellékek legolcsóbban. — Játékkártya gyári raktár!

Harmatvíz
a Hungária lithiumos gyógyforrás szénsavval telített ásványvize
Megrendelhető: Budapest, I., Gellért rakpart 1. sz.
Telefon: Aut. 530—03 ⟷ Telefon: Aut. 530—03

HERCEG
Húsárú ESTERHÁZY csemege
BADACSONYI BOROK
Központi lerakat: Budapest, VII., Rottenbiller ucca 58
Telefon: József 435—24 ⟷ Telefon: József 435—24
Füstöltárú-különlegességek.
YESTOR
ÉTELIZESITO HUSKIVONAT
☛ Minden ételben íz és táperő! ☚
Az étvágyat fokozza, az emésztést elősegíti. ✲ Vendégeit megnyeri vele.

Rekordbevételük volt az újpesti vendéglősöknek és korcsmárosoknak a fővárosi választások alatt. Mult hetek egyik szombatján és vasárnapján idegen emberek egész raja lepte el Újpestet. A városban, ahol az emberek jórészt ismerik egymást, feltűnést keltett a különös invázió. Hamarosan kiderült azonban, hogy a nagy idegenforgalomnak igen egyszerű és érthető oka van: Budapesten ugyanis a fővárosi választások ideje alatt szeszes italt nem mérhettek ki a fővárosi vendéglősök és korcsmárosok. Így az újpesti vendéglők és kiskorcsmák szombat esti törzspublikuma kénytelen volt kivonulni Újpest környékére, mert kiszorították őket a megszomjazott pestiek. Ez az invázió vasárnap megismétlődött és egészen hétfő hajnalig tartott. Rájuk fért az újpestiekre.

Pincérek mozgalma a női kiszolgálás ellen. Ceglédről jelentik: A ceglédi vendéglőkben és más egyéb italmérő helyiségekben sokkal több a pincérleány, mint a „borfiú" és egyéb kitanult „főúr". A női munkaerő úgylátszik olcsóbb és azért alkalmazzák pincérnek a ceglédi vendéglősök és korcsmárosok a leányokat. A férfipincérek most komoly beadványt intéztek a rendőrséghez, amelyben rámutatnak azokra a visszaélésekre, amelyeket a nők pincérségre való alkalmazása okozott. A női kiszolgálás túlságos elburjánzása családfenntartó férfiakat tett kenyértelenné egyrészről, de másrészről erkölcsi okokból is véget kell vetni az általánossá váló női kiszolgálásoknak. A beadványt komoly tárgyalás alá vették és most arról beszélnek, hogy a legközelebbi városi közgyűlés elé olyan szabályrendelettervezetet terjesztenek be, amely az italmérő helyiségekben, tehát vendéglőkben és a kávéházakban is eltiltja a női kiszolgálást.

Olcsó ebéd és vacsora a középosztálynak. A budapesti vendéglősök és kávések nemrég egyesültek abból a célból, hogy a kisjövedelmű köz- és magánalkalmazottak részére az ebéd- és vacsora-menüket 35—40 százalékkal olcsóbban szolgálják ki. Az akció csak nénány nappal ezelőtt kezdődött és máris oly eredményt mutathat fel, amely felülmúl minden várakozást. Érthető is a siker, mert az eszme életrevaló, gyakorlatias és egy csapásra megoldja a középosztály olcsó, jó és változatos étkezésének kérdését. Az akció 15 pengős szelvényfüzeteket bocsátott ki, amellyel az akcióhoz csatlakozott szállodákban, vendéglőkben és kávéházakban akár mindennap más helyen, a szelvényfüzetes fogyasztó a nagykedvezményű menüt fogyaszthatja. Van helyiség, ahol már 80 fillérért is lehet menűt kapni, de a legdrágább menű is csak 1 pengő 70 fillér. A menűhöz egy kenyér is jár. Közmegelégedésre oldották meg a sokszor nehézményezett borravalórendszert is. Az összes borravaló 10 fillérrel megváltható a füzetben lévő 10 filléres borravalószelvénnyel.

Éttermi humor. (Német.) *Vendég:* Nézze meg ezt a csirkét. Tisztára csont és bőr.

Pincér: Parancsolja talán a tollakat is?

VENDÉGLŐI BERENDEZÉSEK
BILLÁRD
FRIED
BP. KIRÁLY-U. 39.
JÉGSZEKRÉNY, SÖRKIMÉRŐ
ALPAKKA-ÜVEG-PORCELLÁN

A bor-sör és italmérők gyűlése. Nagy érdeklődés mellett tartotta a *Bor-Sör Italmérők Egyesülete* Csepreghi uccai székházában rendes évi közgyűlését. A közgyűlés főtárgya a tisztikar megválasztása volt. A közgyűlés egyhangúan választotta meg a hivatalos listát, melynek eredményeképpen elnök lett: dr. *Grauer* Vilmos, társelnök *Balla* László, alelnök *Weinberger* Béla, *Weiss* Samu, *Jellinek* Ernő, pénztáros Fohn Miksa, ellenőr *Weinstein* Alajos, gazda *Weiss* Géza. A választás megejtése után tíz tagú küldöttség ment az újonnan megválasztott elnökért, akit az egyesület ügyésze, dr. *Katona* Gábor üdvözölt, kiemelvén az elnök közéleti kiválóságát, szakmaközi értékét, aminek tanujele, hogy nemcsak a testvéregyesület, hanem a Bor-Sör Italmérők Egyesülete is előbb díszelnökké, majd elnökké választotta. Dr. *Grauer* Vilmos, az újonnak megválasztott elnök magas szárnyalású beszédben köszönte meg az üdvözlést.

Eladó 40 hl., 15 Malligandos, kitűnő
kadarka- és rizlingbor
literenkint ... 40 fillér
Soltvadkert, Vásárhelyi Pál ref. lelkésznél.

A móri vendéglősbál, amely évről-évre a legszebb siker jegyében szokott lefolyni, ezidén január 17-én volt a Barna Szarvas szállodában.

Egymillió frankot zsákmányoltak a nizzai kaszinó vakmerő újévi betörői. Új év első éjszakáján betörők hatoltak be a nizzai kaszinó épületébe, ahol egy acélkazettát zsákmányoltak, amely több mint egymillió frank (220.000 pengő) készpénzt tartalmazott. A kazettát feltörték a betörők és azután nyom nélkül eltüntek. A rendőrség széleskörű nyomozást indított, amelynek azonban egyelőre nincsen eredménye.

PÁLYÁZATI HIRDETMENY.
A Lajosmizsei Általános Ipartestület Kulturházában lévő helyiségeit (söntés, éttermek, díszterem színházzal, kétszobás lakás és összes mellékhelyiségek, pince)
italmérésre és vendéglőre
bérbe adni készül. Az Ipartestületnek italmérési joga van. A vendéglő teljesen felszerelt.
Vendéglői iparjogosultsággal rendelkezők a bérleti szerződés feltételeit az Elnökségnél megtekinthetik és pályázatukat folyó év január hó 26-ig benyújthatják.
Lajosmizse, 1931. január 12.
ELNÖKSÉG.

Déligyümölcs
citrom, narancs, füge datolya, malaga, mazsola, dió, mogyoró, banán stb.
A legolcsóbb napi árban
Szász Vilmosnál
IX. ker., Imre ucca 6. (Csarnok térnél)
Telefon: 867—71 **Telefon 867—71**

A vendéglős fia mellbelőtte magát. Megrendítő öngyilkosság történt január 3-án este Újvidéken a nemrégiben megnyilt *München-sörcsarnokban*. A vendéglő tulajdonosának fia, ifjabb *Torer* György a vendéglő pincéjében szívenlőtte magát és kórházba szállítása után meghalt. Január 3-án este félkilenc órakor Torer György lement a vendéglő borospincéjébe, ahol hosszasan tartózkodott. Elmaradása feltünt a szüleinek, akik többször szólítgatták, azonban a fiú csak nem jött fel a vendéglőbe. Kilenc óra után néhány perccel egyszerre csak feltárult a vendéglőnek az udvar felé vezető ajtaja és azon támolyogva belépett ifjabb Torer György. A vendégek rémülve látták, hogy a fiú üvegesedő szemmel, vérző mellel támolyog, egyik kezét a szívére szorítja és ujjai között ömlik a vér. A fiatalember még néhány lépést tett előre, majd összeesett, leejtette a balkezében lévő borosüveget, borzalmas kínok között fetrengett a földön. A fiatalembert beszállították az újvidéki kórházba, ahol félóra mulva kiszenvedett. A fiatal Torer tettét szerelmi bánatában követte el, mert az édesapja nem akart beleegyezni abba, hogy feleségül vegye a szíve választottját. A fiatalember holttestét felboncolták és az orvosi boncolás során megállapították, hogy a golyó nem hatolt a fiú szívébe és ha a pincéből nem jött volna fel a vendéglőbe, akkor még meg lehetett volna menteni az életnek. A megerőltető mozgás azonban annyira elősegítette a belső vérzést, hogy a halál bekövetkezése elkerülhetetlen volt.

Ingatlanra, zongorára, szőnyegre, ékszerre és minden kereskedelmi árura azonnal pénzt folyósítunk. (Zálogcédulát veszünk.)
BANKÜZLET
Budapest, VIII., Népszínház ucca 42—44.
Osztálysorsjegyek eladása

Eladták a kőszegi Mulatót. Két hete árverezték el a kőszegi járásbíróságon a *Mulató-vendéglőt*, mely árverelés során a Kőszegi Takarékpénztárnak jutott a Mulató 30.500 pengőért. Tekintettel arra, hogy a Mulató valójában többet ér, valószínűleg komoly reflektánsok utóajánlatot fognak tenni.

Kétszázpengős elszámolás miatt letartóztattak egy öreg vendéglőst. A főkapitányságon szerdán délben letartóztatták *B. F.* hetvenéves, volt pécsi vendéglőst, akit egy ismerőse jelentett fel azzal, hogy kétszáz pengőt kicsalt tőle. A valamikor jobb napokat látott idős ember sírva mondotta el a főkapitányságon, hogy végső nyomorában került a bűn útjára. A háborúban vagyonos ember volt, száznegyvenezer korona értékű hadikölcsönt jegyzett s ezen úszott el a vagyona. Az idős embert a főkapitányságon a rendőrorvos vizsgálta meg s megállapította, hogy végelgyengülésben szenved, mire a rendőrségről a kórházba szállították.

A kávéalj, mint takarmány. Egy olasz vegyész — Aruch a neve — tehenekkel, ökrökkel, lovakkal, juhokkal, házinyulakkal, csirkékkel és kacsákkal kávéaljat etetett meg és megállapította, hogy a kávéalj mindezeknek az állatoknak kitűnő takarmányt ad. A feltétel azonban az, hogy a kávéaljat egészen száraz és finom poralakú állapotban (tehát nem szemcsében) szabad csak feletetni és pedig egyéb takarmánnyal keverve. A tehén naponta 1 kilogramm, az ökör 1½ kg., a ló kereken 400 gramm kávéaljat eszik meg. A kísérletező szerint a kávéaljjal való takarmányozásnál a tehén több tejet ad és a borjak is lényegesen jobban híznak.

RUFF-PENZIÓ
(18 szobával, saját stranddal, étterem és cukrászda)
Balatonlellén
kimutatható jövedelemmel, olcsón **eladó.** Bővebbet Hortobágyi József, Budapest, Ügynök ucca 16. sz.

Díszközgyűlésen ünnepelte Budafok város a Törley pezsgőgyár ötven éves jubileumát.

Budafokról jelentik: Díszközgyűlésen ünnepelte Budafok megyei város a *Törley pezsgőgyár* ötven éves jubileumát.

Záborszky Nándor polgármester felkérésére *Preszly* Elemér, Pest vármegye főispánja elnökölt a díszközgyűlésen. Megnyitóbeszédében kegyeletes szavakkal emlékezett meg a gyáralapító néhai csantavéri *Törley* Józsefről, aki a maga páratlan szaktudásával, szorgalmával maradandót tudott alkotni, becsületet szerezve magának, családjának és hazájának. Tiszteletét, háláját és szeretetét fejezte ki a Törley-cég mai tulajdonosai: *Törley* Dezső, Bálint, Tibor és Antal iránt, akik gyáralapító nagybátyjuk örökségét a legnehezebb viszonyok között tudták hibátlanul megtartani s mint nagybátyjuk kitűnő polgári erényeinek örököse is, tisztességet, megbecsülést szereztek a magyar iparnak.

Pethő dr. osztálytanácsos a kereskedelmi és gazdasági minisztérium képviseletében azt a nehéz, emberfeletti, lankadatlan munkát méltatta, mellyel a Törley-család Promontor egykor kietlen, meszestalajú környékét varázsolta át a mai termő, kulturált határrá.

Poós Rezső apátplébános, a díszközgyűlés ünnepi szónoka, nagyszabású beszédében mintegy színes, ragyogó filmet, úgy pergette le a hallgatóság előtt a Törley-család és a Törley-ház egész történetét.

— A pezsgő készítése — mondta többek között az apátplébános — több mint egyszerű gyártás, költészet az, amely a bor lelkét keresi, a borban lévő álmokat és dalokat találja meg. A gyár műhelyében álmokat gyártanak, megkeresik a bor lelkét és a szénsavnak erejével a bor illatát viszik az emberek közé.

Kegyeletes szavakkal emlékezett meg az apátplébános a gyáralapító csantavéri *Törley* Józsefről és özvegyéről, aki a gyár vezetésében közvetlen utódja volt, majd Törley Dezsőről, Bálintról, Tiborról és Antalról, a mai tulajdonosokról, akik hűségesen állják a posztot, őrzik a művet semmivel sem kisebb energiával és ugyanazokkal az erényekkel, melyekkel az alapító pompás művét létesítette.

A nagyhatású ünnepi beszéd után *Czermann* Antal dr. miniszteri tanácsos Budafok város közönsége nevében üdvözölte a Törley-családot, végül pedig *Törley* Dezső a család nevében köszönte meg az üdvözléseket. A díszközgyűlés Preszly Elemér főispán zárószavaival és a Himnusz eléneklésével ért véget.

Ünnepi bankett követte a díszközgyűlést. A banketten *Záborszky* Nándor polgármester, *Ney* vármegyei főjegyző, *Martonyi Nagy* Ferenc miniszteri titkár, *Éber* Antal dr., a Kereskedelmi és Iparkamara elnöke, *Mihalik* Sándor polgáriiskolai igazgató, *Pázmándy* Mihály dr. postatitkár, *Szokolay* Jenő dr. ügyvéd, *Várday* dr. vármegyei tb. főjegyző, *Finck* F. Sándor borkereskedő és *Czermann* Antal dr. miniszteri tanácsos köszöntötték a Törley-családot és különösen annak állandóan Budafokon lakó tagját, *Törley* Dezsőt. A bankett az esti órákban ért véget.

Vegyen **EXPRESS** kész
RÉTES-
LAPOKAT.
Időben, munkában, költségben
óriási megtakarítás!
Gyártja: Nefelejts uccai Sütő- és Cukrászipar rt
Budapest, Nefelejts u. 45. **Telefon: J. 375—19**

Megkéseltek egy vendéglőst. Wagner Károly 40 éves vasvörösvári gazda *Farkas* Mihály vendéglőjében borozott. Ittasan izgága módon alkalmatlankodott a többi vendég körül, úgy hogy a vendéglős rendreutasította, Wagner erre késsel támadt Farkasra és megszurkálta. Súlyos fejsebbel és szúrt sebbel a hasán, Farkas eszméletlenül terült el. Beszállították a felsőőri kórházba. Wagnert feljelentették a felsőőri járásbíróságnak.

Nyíregyháza város polgármestere

Kiad. 20071/1930.

Versenytárgyalási hirdetmény.

Nyíregyháza város zárt írásbeli versenytárgyalást hirdet Korona épületei

szállodai és vendéglői

stb. helyiségeinek 10 esztendős bérbeadására. A részletes feltételek alulírott tanácsnoknál megszerezhetők és az ajánlatok február hó 14. napjáig hozzám nyújtandók be.

Nyíregyháza, 1931. január hó 10.

A kiadmány hiteléül:
Kmotrik h. v. kiadó

Szentpétery Endre s. k.
tanácsnok

KÁB RÉK! • BÁROK! • CAFÉ RESTAURANTOK!
Elsőrangú énekes, jazz, tangó, koncert, szalon, továbbá kombinált cigányzenekarokat, úgyszintén tappeuröket és humoros előadásokat, valamint szólóénekeseket és énekesnőket, koncertduókat, triókat, quartetteket ajánl a farsangi ünnepekre és házi estélyekre
Fekete hat. eng. művész- és zeneügynöksége
Budapest, VII., Kertész ucca 4., I. em. 4.
Vidéki megbízásokat is prompt eszközlünk. Telefon: 312—84. Sürgönycím: „Feketour Budapest"

Országos vásárok. *Hétfő*, január 19. Csesztreg, Devecser, Egyek, Győr, Kőtelek, Kunmadaras, Nyirbakta, Ózd, Örkény, Rétság, Salgótarján, Solt, Szendrő, Tatabánya, Verpelét.

Kedd, január 20. Borsodnádasd, Majs.

Szerda, január 21. Rudabánya, Zalaszentlászló.

Csütörtök, január 22. Mikosszéplak, Nemesvid, Tálya.

Péntek, január 23. Gyula, Makó, Veszprém.

Szombat, január 24. Csanádpalota.

Vasárnap, január 25. Csököly, Nagykáta, Ráckeve.

Hétfő, január 26. Büdszentmihály, Diósjenő, Heves, Kapuvár, Mátészalka, Nagyharsány, Nemessándorháza, Putnok, Seregélyes, Szécsény, Szigetvár, Vámospércs, Vép.

Kedd, január 27. Bicske, Gesztely, Iván, Vasvár.

Szerda, január 28. Hőgyész, Jánoshida, Kőszeg, Szalkszentmárton.

Csütörtök, január 29. Kapuvár, Marcaltő, Tornaszentandrás, Újfehértó.

Péntek, január 30. Szentes.

Vendéglő-humor. (Francia.) *Vendég:* Mit jelent ez kérem? A levesemben egy légy van.

Pincérnő: Nem tudom, hogy mit jelent. Én pincérnő vagyok és nem jósnő.

Hauer Rezső cukrász
Budapest, VIII., Rákóczi út 49. szám
Telefonszám: József 425—04

A Gutmann-féle „elszakíthatatlan" munkaruhák, munkaköpenyek, szövetruhák és fehérneműek világhírűek
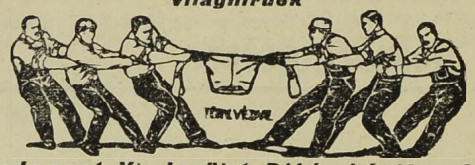
Budapest, VI. kerület, Rákóczi út 16. szám.

WOLF GYÖRGY
szobafestő- és mázolómester reklámfestészeti vállalat
Elvállal
SZOBAFESTÉST, MÁZOLÁST, VALAMINT HÁZAK TATAROZÁSÁT A LEGMODERNEBB KIVITELBEN, LEGOLCSÓBB ÁRAK MELLETT.
BUDAPEST, VI., NAGYMEZŐ UCCA 26. SZÁM.

FUCHS LÁSZLÓ Tolcsva, Tokaj-Hegyaljai bortermelő mintapincészete
BUDAPEST, V. KER., SZÉCHENYI UCCA 1. SZ.
Telefonszámok: Aut. 266—43 és Aut. 180—25
A legnemesebb „TOKAJI" palackborok!

Budapest közvetlen szomszédságában, MÁV. állomással szemben, új parcellázott területen,
Korcsma vagy vendéglőnek
megfelelő, májusra felépíthető ház, kedvező fizetési feltételek mellett megszerezhető.
A telepen vendéglő még nincsen. Házhelyek száma 420, eddig eladva 100. Az építkezések tavaszra megindulnak. Felvilágosítás:
Wollner Zsigmondnál,
Budapest, VI., Paulay Ede ucca 41. szám.

A Nemzetközi Borhivatal ülése. A párisi Nemzetközi Borhivatal őszi ülésszaka december hó 10—12-én folyt le a francia külügyminisztériumban *Barthe* képviselő elnöklete alatt, aki Franciaország kiküldötte és a hivatal elnöke is egyúttal. Az alelnökök közül Spanyolország és Portugália kiküldöttei jelentek meg. 14 állam vett részt az ülésen, de Olaszország, amely nem tagja a hivatalnak, csak megfigyelőt küldött ki. Az elnök megnyitója után a spanyol delegátus Sarrant szenátornak részvétét fejezte ki az őt ért gyászeset miatt. A hivatal költségvetésének elfogadása után a hivatal 1930. évi működését ismertették. Rövid vita után a bor tápanyagértékének kimutatása céljából nagyobb propagandát fognak indítani újkori orvosi kutatások alapján. Ezután az „Igazság a borról" című pályamunka győzteseiről döntöttek, miután elhatározták, hogy állandó versenypályázatokat fognak rendezni a szőlőmívelés érdekében foglalkozó munkákban. Ugyancsak elfogadta a hivatal a Nemzetközi Antialkoholista Iroda meghívását a varsói kongresszusra, ahol erős védelmet fog kifejteni a bor érdekében. Az ülésszak második napján a származás kérdésével foglalkoztak, amelynek eldöntésére nem került a sor. Ugyancsak elintézték a Római Nemzetközi Mezőgazdasági Intézettel fennállott differenciákat is. Az ülésszak után a földmívelésügyi miniszter látta vendégül a megjelent tagokat. Magyarországot is képviselték az ülésen.

NAGY IGNÁCZ
SZŐLÉSZETI ÉS BORÁSZATI GÉPEK ÉS ESZKÖZÖK LERAKATA
BUDAPEST, VII., KÁROLY KIRÁLY ÚT 9.
ALAPÍTTATOTT 1884. TELEFON: J. 415—15

Borárak. A magyar borpiacon bizonyos lanyhulás jelei mutatkoztak ár tekintetében és különösen a gyenge kezek csökkentették áraikat. Mindennek dacára a kereslet emelkedett az utolsó héten és ha az irányzat lanyha is, az érdeklődés élénkebb. Az érdeklődésnek a menetét mindenesetre növeli különösen a zalavidéki nova borok vásárlása borpárlat céljaira, ami azonban termelői szempontból ár tekintetében eredménynek nem tekinthető, mert hiszen ezen a vidéken már 0·8 fillérért veszik Malligand-fokát. E vidéken négy nagy szeszfőzde működik, melyek a termelőknek megszorult helyzetét ilyen módon hasznosítják. A mult év végéig az összes kifőzött borpárlat 7000 abszolut volt, tehát maximum mindössze 60.000 hl. bort főztek fel. A borpárlat árai tekintetében is nagy különbségek mutatkoznak és a zalamegyei sokkal olcsóbb, mint például a gyöngyösi, úgy hogy a borpárlat egységesítése szempontjából is az árszabályozó közbelépés feltétlenül szükségesnek mutatkozik.

A belső fogyasztás különösen a vidéken emelkedik, de bizonyos fokig ugyanez mutatkozik a fővárosban is.

A nagykereskedelemben az édes borok iránt van kereslet, amely borokat vágási célokra használnak.

A nagykereskedelemben elkelt *Csengődön* 100 hl. 13 fokos édeses 30 fillérért. *Kiskőrösön* 200 hl. 13 fokos és ezenfelüli vegyes fehér édeses bor 23·30 fillérért. *Nagykátán* elkelt 990 hl. 12—13 fokos bor 1·5 filléres alapon. *Újkécskén* 700 hl. 11—13 fokos vegyes fehér 17·5 fillérért és 100 hl. 11 fokos 14 fillérért. *Debrecenben* 100 hl. 12·2 fokos 20 fillérért, míg *Egerben* 100 hl. 11·5 fokos 21 fillérért.

Vidékről a következő jelentések futottak be.

Dömsödön élénk kínálat és szünetelő kereslet mellett eladatott 30 hl. 13 Malligand-fokos literenkint 30 fillérért, 20 hl. 12 fokos 25 fillérjével, 10 hl. 12 fokos literenkint 22 fillérjével.

Prónayfalván élénk kínálat és közepes kereslet mellett eladatott 200 hl. 13 fokos literenkint 28 fillérjével, a kereslet mintha élénkebb volna, bár az árak a régiek, apróbb tételek fokonkint csak filléres alapon kelnek el.

Csongrádon közepes kínálat és szünetelő kereslet mellett csak kisebb tételekben keltek el 12—15 fokos borok 25—40 filléres literenkinti árban.

Hahóton kínálat élénk, kereslet szünetel, eladatott kistételű 12 fokos 23 fillérjével.

Villányban élénk kínálat mellett a kereslet teljesen szünetel, eladás nem történt.

Szekszárdon a kereskedelem teljesen pang, sem kereskedők, sem vendéglősök nem vesznek, egyes termelők szorult helyzetükben kocsira raknak 7—8 hl. bort és tanyákon, meg kisebb falvakban adják el béreseknek és egyéb szegény embereknek 25 literenkint 30 fillér körüli áron.

Faragó és Simonits
szobafestő, mázoló
mesterek
Budapest, VI. ker., Paulay Ede ucca 61.
Próféta ucca sarok. Hívó telefon: Aut 194—21
Kedvező fizetési feltételek

A fölmondási idő az ipartörvény szerint a mi alkalmazottainkkal szemben is 15 nap. A mi szakmánkban a 3 napi fölmondási idő a szokásos. Akik ezt így akarják, el ne feledjék az alkalmazott felfogadásánál azzal kölcsönösen írásban megállapodni, mert ellenesetben a 15 napi fölmondási idő marad érvényben.

Felelős szerkesztő, kiadó és laptulajdonos
Dr. KISS ISTVÁNNÉ.

Spórkönyvek
asztaltársaságok részére
kemény kötésben cégnyomással
drbja 8 fillér
azonkívül a hozzávaló összes segédkönyvek a legolcsóbban
BRUCK FERENC-NÉL
könyvnyomda — papírüzlet
Budapest, IX., Üllői út 95. Tel.: J. 341-48

MISKOLCON
az állomás közvetlen közelében lévő jóforgalmú
VENDÉGLŐ
betegség miatt joggal vagy jog nélkül GARANCIAKÉPES EGYÉNNEK
azonnalra átadó esetleg bérbeadó
Az üzlethez azonnal beköltözhető 2 szoba-konyhás lakás, mellékhelyiségekkel, tartozik. Cím a kiadóban.

OMEGA
szabadalmazott szikvíz és telített vizeket előállító készülék. Gyártja és forgalomba hozza:
MÁTHÉ ANDRÁS
vörösrézárú gyára
Újpest, Gr. Károlyi ucca 17.
Tel.: Aut. 940—28
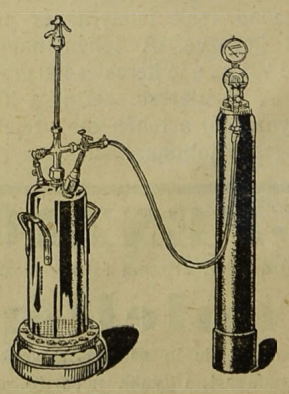
Vendéglősöknek és korcsmárosoknak óriási megtakarítás.
A legelőnyösebb fizetési feltételek.
Prospektust díjmentesen küldök.

Weichner tapétázó és műkönyvkötő iparüzem-tapétagyári raktár. **Budapest, IV., Aranykéz ucca 4.** Telefonszám: 820—29
Kávéházak és vendéglők **tapétázását** legjutányosabban, legjobb kivitelben **vállalom.**

CELLULOID AJTÓVÉDŐ
megóvja az ajtót kopástól, piszkolódástól. Bármely színben és formában készül
Redő celluloidárúgyárban, Budapest, VIII., Sárkány ucca 5. szám.
Telefon: 344—90 és 412—73 * Telefon: 344—90 és 412—73

Italszükségletét
belföldi és külföldi italokban a legelőnyösebben
beszerző csoportunknál fedezheti
Vendéglősök Beszerző Csoportja R.-T.
Budapest, IV., Vámház körút 8. sz.
Kívánatra árjegyzéket küldünk.

Nagy vendéglőhelyiség
jogfolytonossággal, a község legforgalmasabb helyén, **táncteremmel,** beépített színpaddal, **július 1-ére,** berendezés nélkül, családi ok miatt
bérbeadó.
Özv. Pap Józsefné, Ráckeve.

Kiskunhalason
a vasúti állomással szemben lévő
„Bárány" szálloda
felszereléssel és berendezéssel
kiadó 1931. ápr. 1-től
Van benne: nagy ebédlő, söntés, szép kerthelyiség s öt vendégszoba. Bővebb értesítést ad: Gyúgel Kálmán tulajdonos
* * * **Kiskunhalas.** * * *

Felkérjük igen t. Előfizetőinket, hogy lapunk hirdetőinél tett vásárlásaik alkalmával minden esetben hivatkozzanak lapunkra.

HATTYÚ gőzmosó és fehérnemű kölcsönző vállalat
Budapest, VII. ker., Klauzál ucca 8. sz.
Telefon: J. 385—59 és J. 385—58
Az ország legnagyobb és legmodernebb gőzmosó üzeme!
Asztal- és ágynemű **eladási osztályunk** gyári árban szállít mindenfajta fehérneműt és törlőruhákat. **Telefonhívásra jövünk. Legkíméletesebb mosási rendszer**

Másolat. A m. kir. államrendőrség budapesti VII. ker. kapitánysága. — 37.175/1927. I. A m. kir. állami rendőrség VII. ker. kapitányságának alulirott rendőri büntetőbírója az 1924:IX. t.-c.-be ütköző kihágás miatt **Oláh Gyárfás Mihály** és társai ellen indított kihágási ügyben, melyben a vádat Becker Ádám r. főtanácsos ügyészi megbízott és Dr. Terray Lajos borászati főfelügyelő szakképviselő képviselte, a Budapesten, 1928. évi január hó 14-én terheltek jelenlétében megtartott nyilvános tárgyalás alapján, a vád és védelem meghallgatása után hozom a következő **ítéletet: Oláh Gyárfás Mihály** I. rendű terheltet, aki 48 éves, róm. kath. vallású, szegvári születésű, nős, mulatótulajdonos, bűnösnek mondom ki az 1924:IX. t.-cikk 9. és 16. §-aiba, a 38. § 4. bekezdésébe és a 43. § 7. pontjába ütköző kihágások miatt, melyeket azáltal követett el, hogy 1. eredeti Schaumburg-Lippe pezsgőt, mint Törley „Reservé" pezsgőt hozott forgalomba olyképpen, hogy Schaumburg-Lippe üvegre a Törley-cég staniol-kupakját helyezte rá; 2. különböző pezsgőt összeöntögetve, mint „Törley Extra Dry" pezsgőt hozott forgalomba; 3. bort oly elnevezéssel jelölt meg, mely a bor valóságos jellegének meg nem felelt; 4. az ellenőrző közeg előtt a borpincét eltagadta és ezzel a hivatalos ellenőrzés megejtését megakadályozta; végül 5. a bor kötelező megjelölését elmulasztotta; **Kreiker Henrik** II. r. terheltet, aki 66 éves, róm. kath. vallású, nős, pozsonyi születésű, borkezelő bűnösnek mondom ki az 1924:IX. t.-c. 9. és 16. § aiba és a 33. § 4. bekezdésébe ütköző kihágás miatt, melyet azáltal követett el, hogy 1. eredeti Schaumburg-Lippe pezsgősüvegre a Törley Reservé önkupakját helyezte és ezt így adta ki a főpincérnek; 2. különböző összeöntögetett pezsgőt adott ki; 3. bort oly elnevezéssel jelölt meg, amely a bor valóságos jellegének meg nem felelt; és 4. a bor kötelező megjelölését elmulasztotta; **Somogyi Ödön** III. r. terheltet bűnösnek mondom ki az 1924:IX. t.-c. 33. §-ának 4. pontjába ütköző kihágás miatt, melyet azáltal követett el, hogy különböző pezsgőket összeöntögetett és azt mint Törley Extra Dryt hozta forgalomba, és ezért **Oláh Gyárfás Mihály** terheltet az 1924:IX. t.-c. 43. §-ának 1. és 7. pontja és a 44. § alapján, a Kbtk. 21. és 29. §-ai és az 1924:IX. t.-c. 45. §-a alkalmazásával **25 napi elzárást helyettesítő 200 pengő pénzbüntetésre,** mint főbüntetésre, ezenfelül behajthatatlanság esetére **13+13+10+3 napi elzárásra átváltoztatandó 100+100+80+20 pengő pénzbüntetésre,** mint mellékbüntetésre, **Kreiker Henrik** II. r. terheltet az 1924:IX. t.-c. 43. §-ának 1. pontja és 44. §-a alapján, a Kbtk. 29. §-ának alkalmazásával **egy napi elzárásra, mint főbüntetésre,** ezenfelül behajthatatlanság esetére **5+5+3 napi elzárásra átváltoztatandó 40+40+20 pengő pénzbüntetésre,** mint mellékbüntetésre ítélem, **Somogyi Ödön** II. r. terheltet az 1924:IX. t.-c 43. §-ának 1. pontja alapján, a Kbtk. 21. §-a alkalmazásával **7 napi elzárási helyettesítő 50 pengő pénzbüntetésre,** mint főbüntetésre, ezenfelül behajthatatlanság esetére **7 napi elzárásra átváltoztatandó 50 pengő pénzbüntetésre,** mint mellékbüntetésre ítélem. Az elzárást terheltek önköltségén kell foganatosítani. A pénzbüntetést az ítélet jogerőre emelkedésétől számított 15 napon belül kell, különbeni végrehajtás terhe mellett, a VII. ker. kapitányság pénztárába befizetni. Kötelezem terheltet egyetemlegesen a 62.000/1924. F. M. rendelet 84. §-a alapján vegyvizsgálati díj címén 160 pengő, a szakértőként közreműködött Dr. Terray Lajos borászati főfelügyelő részére háromszori szemlén és háromszori tárgyaláson részvételi díj és a felhasznált anyagok fejében járó díj címén 14+14+14+12+12+12+9·60+1·20 = 88·80 pengő, Dr. Kiss Árkád és Dr. Békési Tibor rendőrkapitányok eljáró tisztviselők részére a 93.100/1926. F. M. r. alapján egyenkint 14 pengő megfizetésére. A bortörvény 48. §-a alapján elrendelem a jogerős ítéletnek terheltek költségére a **„Budapesti Hirlap"** c. napilapban és a **„Vendéglősök Lapja"** c. szaklapban való közzétételét, valamint a VII. ker. előljáróság és a vendéglősök ipartársulatának hirdetőtábláin való kifüggesztését. A befolyó pénzbüntetéseket és vegyvizsgálati díjat a m. kir. földmüvelésügyi minisztérium „Szőlészet és borászat" bevételi számlájára kell fordítani. Megokolás: A lefolytatott tárgyalás során a következő tényállás nyert megállapítást: 1927. évi május hó 22-én Dr. Terray Lajos borászati főfelügyelő és Dr. Richter Béla ügyvéd, a Törley-cég ügyésze megjelentek a Papagáj-mulatóban és ott kifejezetten „Törley Reservé" pezsgőt rendeltek. Dr. Terray Lajos megállapította, hogy a kiszolgált pezsgő nem Törley Reservé, hanem eredeti töltésü Schaumburg-Lippe, amelyre a Törley-cég staniolkupakja van ráhúzva. Dr. Terray a mulatóban szolgálatot teljesítő Dr. Kiss Árkád rendőrkapitánnyal nyomban vizsgálatot tartott, amelynek során a raktárban még hat olyan pezsgősüveget találtak, amelyek, bár a Schaumburg-Lippe-gyár üvegei voltak, a Törley-cég staniolkupakjaival voltak ellátva. Ezen kívül találtatott még egy „Törley Extra Dry"-üveg pezsgő, melyben „Littke" jelzésü dugó volt. 1927. évi május hó 23-án a helyiségben újabb vizsgálat tartatott, amelynek során megállapítást nyert, hogy a pincehelyiségben a borok a kötetező megjelöléssel nincsenek ellátva, a raktárhelyiségben pedig több üvegen olyan megjelölés van, ami a bor valóságos származásának és jellegének meg nem felel. Ugyancsak megállapította a rendőri büntető bíróság a kihallgatott tanuk vallomása alapián azt is, hogy az első vizsgálat alkalmával Dr. Terray a jelenlevőkhöz kérdést intézett, hogy van-e pince, amire valakitől tagadó választ kapott, a jelen-

Legszebb Alapíttatott 1864
PAPIAN Legjobb
PAPIAN Legolcsóbb
PAPIAN
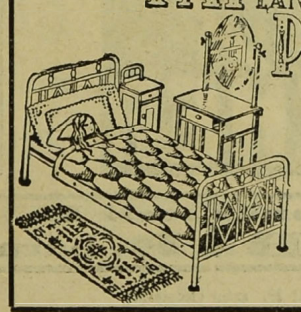
GICHNER JÁNOS
BUDAPEST, VII., ERZSÉBET KÖRÚT 20. SZ.
kárpitosárú, fa-, vas- és rézbútorgyára
Szőnyeg, függöny, ágy-, asztal- és sezlontakarók, flanell-, gyapjú- és teveszőrtakarók, damaszt- és frotidtörülközők, damasztabrosz és szalvéták, damaszt-, sifon- és vászonárúk, pokróc, asztal- és padlófilc, gyermekkocsi, gyermekszék és asztal, nyugszék stb. nagy választékban kaphatók
mélyen leszállított áron.
Nagy képes árjegyzék ingyen és bérmentve!

levő Oláh Gyárfás Mihály a tagadást meg nem cáfolta, ezzel a pincehelyiséget eltitkolta és az ellenőrző közeg eljárását megakadályozta. A borvizsgáló szakértő-bizottság szakvéleménye szerint a címke nélküli és „Törley Réservé" szakadt ónkupakos pezsgő eredeti töltésű Schamburg-Lippe pezsgő, a címke nélküli és „Törley Extra Dry" szakadt ónkupakos pezsgő „Littke" dugóval volt ellátva és a vizsgálat adatai szerint nem eredeti töltésű, hanem összeöntött pezsgő. A malaga, szemelt rizling és sherry jelzésű italok jelzésüknek nem felelnek meg, stb. stb. Budapest, 1928. évi január 14-én. **Dr. Békési Tibor** s. k. m. kir. rendőrkapitány, mint rendőri büntetőbíró. — **Másolat. A m. kir. államrendőrség budapesti fokapitánya, mint II. fokú rendőri büntetőbíró.** 2952/1928. fk. kih. szám. Tárgy: Oláh Gyárfás Mihály és tsai bpesti lakosok elleni kihágási ügy. A m. kir. rendőrség budapesti főkapitánya, mint II. fokú rendőri büntetőbíró dr. Terray Lajos feljelentése folytán **Oláh Gyárfás Mihály** mulatótulajdonos és **Somogyi Ödön** üzletvezető, bpesti lakos ellen az 1924. IX. t.-cikk 9. és 16. §-ai és 33. §-ának 4. bekezdésébe ütköző kihágás miatt folyamatba tett rendőri büntető-ügyben a m. kir. rendőrség bpesti VII. ker. kapitányságának, mint I. fokú rendőri büntető-bíróságnak 1928. évi január hó 14-én 37175/927. kih. szám alatt hozott ítéletet szakképviselő törvényes időben előterjesztett fellebbezése folytán felülbírálás alá vévén, a következőleg **ítélt:** A megfellebbezett I. fokú ítéletet, minthogy az I. fokú rendőri büntetőbíróság a bűnösséget és büntetést helyesen állapította meg, Kreiker Henrik II. r. terheltre vonatkozó részének érintetlenül hagyása mellett a vegyvizsgálati díjra, a szakértői és rendőri eljárási díjakra és költségekre és az ítélet hírlapi és egyéb módon való közzétételére vonatkozó összes rendelkezéseivel egyetemben, megokolásánál fogva helybenhagyom, stb., stb. Budapest, 1928. évi március hó 22-én. **Andréka** s. k. főkapitányhelyettes, mint II. fokú rendőri büntetőbíró. — **Másolat: Magyar királyi földmivelésügyi miniszter.** 76.212/1928. VIII. szám. Főkapitány úrnak 1928. évi március hó 22-én 2952/1928. kih. szám alatt hozott ítéletét, mellyel a budapesti VII. kerületének rendőrkapitánya által az 1928. évi január hó 14-én 37.175/1927. kih. szám alatt hozott I. fokú ítéletét, stb. stb. szakképviselő törvényes időben előterjesztett fellebbezése folytán, a büntetőtanács útján, felülbírálat alá vettem és annak eredményéhez képest a m. kir. belügyminiszter úrral egyetértőleg a következő **ítéletet** hoztam: A megfellebbezett s 1928. évi március hó 22-én 2952/1928. kih. szám alatt hozott II. fokú ítéletet minősítő részében azzal a kiigazítással, hogy az 1924: IX. t.-c. 33. § 4-ik bekezdésébe ütköző kihágás, ugyanezen t.-c. 43. § 2. pontja szerint minősül, büntető részében azzal a változtatással hagyom helyben, hogy **Oláh Gyárfás Mihály** I. r. terheltet az 1924: IX. t.-c. 9. §, 33. § és 43. § 7. pontjába ütköző kihágásokért összbüntetésül **20 napi önköltségen töltendő elzárásra,** mint fő- és az első- és másodsorban említett kihágásokért behajthatatlanság esetén **további 20+20 napi elzárásra átváltoztatandó 240+240 P pénzbüntetésre,** mint mellékbüntetésre, **Kreiker Henrik** II. r. terheltet az 1924: IX. t.-c. 9. p. 33. §§-aiba ütköző kihágásokért összbüntetésül **20 napi önköltségen töltendő elzárásra** mint fő- és behajthatatlanság esetén **további 20+20 napi elzárásra átváltoztatandó 240+240 P pénzbüntetésre,** mint mellékbüntetésre, **Somogyi Ödön III. r.** terheltet pedig a terhére rótt kihágásért **20 napi önköltségen töltendő elzárásra,** mint fő- és behajthatatlanság esetén **további 20 napi elzárásra átváltoztatandó 240 P pénzbüntetésre,** mint mellékbüntetésre ítélem. Egyben az 1924. évi IX. t.-c. 48. és 50. §§-a alapján elrendelem a jogerős ítéletnek az alsófokú ítéletekben megjelölt napilapon kívül még a **„Pesti Hirlap"** és a **„Magyarság"** című napilapokban terheltek költségére való egyszeri közzétételét, valamint az ítéletnek az illetékes pénzügyigazgatósággal való közlését. Az ítélet egyéb részeit változatlanul hagyom. **Indokok:** Szakképviselő fellebbezésének helyt adva, így kellett határoznom, mert mérlegelve a kihágás ténykörülményeit, hogy a fogyasztóközönség jóhiszeműségével visszaélve, csalárd módon egyes italok eredetüktől eltérően, rendszeresen hamis névvel lettek ellátva és kiszolgáltatva, ezen igen súlyos és a csalás határán álló büntetőjogi beszámítás alá eső cselekményeket csak a fenti mértékkel alkalmazott büntetésekkel találtam kellőképen megtorolva, annál is inkább, mivel egyetlen terheltet illetőleg sem láttam túlnyomó enyhitő körülményeket fenforogni. Ugyancsak a cselekmények súlyosságára való tekintettel tartottam megokoltnak a jogerős ítéletnek az 1921: IV. t.-c. 17. §-a értelmében való eljárás végett az illetékes pénzügyigazgatósággal való közlését és több napilapban való közzétételét. Budapest, 1928. évi november hó 30-án. A miniszter helyett: **Prónay** s. k. államtitkár. A III. fokú ítéletet kihirdettetett: 1929. évi január hó 12-én. **Dr. Békési** s. k. r. büntetőbíró. A másolat hiteléül: Budapest, 1931. évi január 13-án. **Ruttkay** r. h. tiszt.


A „MALÁTA-PEZSGŐ-SÖR"T HOGYHA MINDIG ISSZA, EGÉSZSÉGÉT S PÉNZE EGYRÉSZÉT JUTALOMKÉNT KAPJA VISSZA. GYÁRTJA A FŐVÁROSI SÖRFŐZŐ R.T. KŐBÁNYÁN.

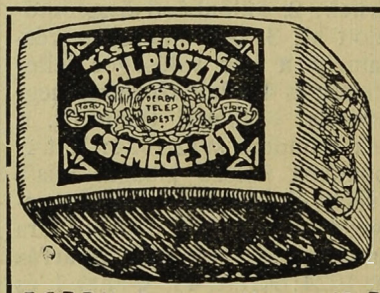

Garantált teljes zsírtartalmú **sajtjaink** mindenütt beszerezhetők: **Pálpuszta-sajt, Derby-sajt, Romadour, Imperial, Óvári, Trappista, Casino, Roquefort, Roquefort dobozos**

DERBY Sajt- és Vajtermelő Részvénytársaság
Központi árusító-telep: **Budapest, VII., Kerepesi út 62.**
Telefon: József 61—10



A nagylaki járás főszolgabírája, mint I. fokú rendőri büntetőbíróságtól.

93/13—1030. kih. sz.

Ítélet-kivonat.

A nagylaki járás főszolgabírája, mint I. fokú rendőri büntetőbíróság rendőrbírája **Cseh Mihály** csanádpalotai lakos italmérőt azért, mert 10%-os vízzel hígított bort hozott a forgalomba, 30 pengő pénzbüntetésre ítélte, azonkívül az ítéletnek a Vendéglősök Lapjában és Marosvidékben való közzétételét rendelte el és kötelezte az eljárási költségek megtérítésére.

A kivonat hiteléül:

Csanádpalota, 1931. évi január hó 3-án.

Dr. Juhász Zoltán s. k.
szolgabíró.

Okos ember, ha vendéglőt **venni** vagy **eladni** akar, a **„Vendéglősök Lapjá"**-ban hirdet!!!

Szent István Portersör

a Polgári Serfőzde páratlan sörkülönlegessége

Budapesti m. kir. állami rendőrség IX. ker. kapitánysága

7291—1929. kih. szám.

Ítélet.

A m. kir. földmívelésügyi miniszter úr a m. kir. belügyminiszter úrral egyetértőleg a IX. ker. kapitányság fenti számú I. fokú ítélete alapján **Lakatos Arminné, Szasz Józsefné** vendéglősök és **Kiss Sándor** csapos, budapesti lakosokat bűnösnek mondja ki az 1924. évi IX. t.-c. 7., 8., 15. és 16. §-ba ütköző kihágásokért és ezért ugyanazon t.-c. 42. § 1., 2. pontjai, valamint a 44. § 1. pontja alapján elsőrendű terheltet, Lakatos Árminnét, 5 napi elzárásra, mint fő-, behajthatatlanság esetén további 13 napra átváltoztatandó 100 pengő pénzbüntetésre, másodrendű terheltet, Szász Józsefnét 40 pengő pénzbüntetésre, behajthatatlanság esetén 6 napi elzárásra és harmadrendű terheltet, Kiss Sándor csapost 3 napi elzárásra, mint fő, behajthatatlanság esetén 6 napi elzárásra átváltoztatandó 40 pengő pénzbüntetésre ítélte. Kötelezte elsőrendű terheltet vegyvizsgálat és egyéb költségek címén 90 pengő 96 fillér megfizetésére. Elrendelte az ítélet kivonatának első- és másodrendű terheltre a „Magyarság" és „Vendéglősök" című lapokban való egyszeri közzétételét és a jogerős ítéletnek a m. kir. Pénzügyigazgatósággal való közlését. Budapest, 1929 június hó 15. A miniszter helyett: **Prónay** s. k., államtitkár. — A kivonat hiteléül: Budapest, 1930 december 16. Olvashatatlan aláírás, r. h. főtiszt.

Örsényi saját termésű BORAIMAT budapesti IX., Ferenc körút 2. (Ráday ucca sarok)
pincébe hoztuk. **Termelési árban** kereskedői rezsi elejtésével árúsítom. **FARKAS ALADÁR.** bornagykereskedő Telefon A. 877 7

"Pátria" Irodalmi Vállalat és Nyomdai R.-T. Budapest, IX., Üllői-út 25. szám (Köztelek) Felelős nyomdavezető: Mészáros Vilmos

XXXXVII. ÉVFOLYAM 3. SZÁM 1931. FEBRUÁR 5.

VENDÉGLŐSÖK LAPJA

(VENDÉGLŐ-, SZÁLLÓ-, KÁVÉSIPARI ÉS KÖZGAZDASÁGI SZAKLAP)

M. kir. postatakarékpénztár csekkszáma 45.255
Megjelenik havonta kétszer, 5-én és 20-án
Előfizetési díj félévre 12 pengő (150.000 K)
Hirdetési díj szövegoldalon 50 fillér, hirdetési oldalon 40 fillér hasábmilliméterenkint

ALAPÍTOTTA:
IHÁSZ GYÖRGY

Szerkesztőség és kiadóhivatal:
BUDAPEST, IX., VIOLA UTCA 3. SZÁM
Telefonszám: „József" 322—81

HIVATALOS ÓRÁK: DÉLELŐTT 9 ÓRÁTÓL DÉLUTÁN 2 ÓRÁIG

Megdöbbentő

dolgok derülnek ki néha a szakmai statisztikából, olyanok, aminőkről fogalmuk sincsen a szakmáink örökös ócsárlóinak. De legyünk őszinték, nem is igen lehet! Mert a mi szakmáink ellenségei, ha leszámítjuk a bizonyos százaléknyi rosszakaratot, a megfelelő füllentési százalékot és miegymást, még akkor is igazat mondhatnak abban, hogy egészen valószínűtlenül rosszul megy a mi szakmáink sora! Hogy igazán nem értik, mi lehet azzal a szakmával, amelynek ezer meg ezer tagja ugyan nagyon illedelmesen megyen tönkre, anélkül, hogy az általános gazdasági válság közben valami nagyobb port verne fel a lassú bukásával, de egyetlen olyan emberét sem ismerik már hosszú esztendők óta, aki a szakmájában meggazdagodott volna!

Miféle szakma lehet az, amelyben nem lehet meggazdagodni?

Hitetlenkedve mosolyognak össze ezek a jó urak, ahogy összemosolyogtak nemrégiben a szakma adóügyi tárgyalásai alatt a hitetlenkedők is. Hiszen ez több a soknál! Hiszen ez csakugyan boszorkányság, olyan mesterséget látni ebben a haladónak tartott gazdasági életben, amely soha semmi esetben sem hoz a konyhára semmit, legfeljebb annyit lehet elérni benne, hogy rá ne fizessen az ember!

Pedig ha csak néhány nagyfogyasztási cikkét ismerné a mi szakmáinknak az igen tisztelt kételkedő publikum, akkor máris meg tudná érteni, hogyan lehetséges ez a furcsa dolog!

Ne is térjünk talán ki arra, hogy minő drágák a mi szakmáink által forgalmazott italok. Hogy a fogyasztási és egyéb adók miatt körülbelül 80 százalékkal drágul meg a legolcsóbb ital is, amíg a szomjas gégékbe ömölhetik! Ne foglalkozzunk az adók speciálisan nagy tömegével, amelyek mind a mi szakmáinkat nyomják! És különösen ne soroljuk fel azokat a szerencsétlen tévedéseket, amelyek a hibás bürokratizmussal elgondolt elvek szerint a mi üzemeinkben a mulató, tehát pénzes közönséget akarják ugyan megkoppasztani egy kicsit, de . . .? A mi közönségünk nem mulat, örül, hogy élhet és hogy hozzájuthat valamihez, pénze pedig még a kevésnél is kevesebb van!

Csak egyetlen adat jutott most elénk abból a hatalmas tömegből, amely azt bizonyítja, hogy a mi szakmáink a rajtuk kívül álló okok miatt képtelenek a közönség pénztárcájához mérten kalkulálni!

A legolcsóbb, bár jó minőségű kávéanyag Braziliából bármely magyarországi város szakmai üzeméig — éppen csak huszonöt százaléka annak az árnak, amelyet az üzemeink fizetni kénytelenek érte a különböző vámok és adók lerovása után. Teljes hetvenöt százalék a drágulás csak az adók és adójellegű szolgáltatások által! És hány ilyen cikk van, amely nem bírja meg a reá rótt terheket, amelyeket azonban követel a közönség, tehát itt okvetlen ráfizetéssel kell számolnia annak, aki csakugyan a közönségére akar gondolni!

De hogyan magyarázzuk meg azoknak, akik nem akarnak látni a maguk szemével és nem akarnak hallani a füleikkel? Ezek csak tovább is azon törik a fejüket, hogyan lehetne rajtakapni a szakmáinkat azon, hogy eltitkolják mérhetetlen nyereségeiket az ellenőrzés elől? Szakmai szakértőink az adóügyi tárgyalások folyamán alig győzik helyreigazítani a szakmáink felől meggyökeresedő különös véleményeket, amelyek még mindig minket tartanak a gazdasági élet leginkább teherbíró ágazatának!

(Havas Dezső, Budapest.)

A zenejogdíj kérdése az italmérésekben.

A „Vendéglősök Lapja" számára írta: ***dr. Türei-Osváth István*** *m. kir. rendőrfogalmazó.*

A „*Vendéglősök Lapja*" 1930. évi november hó 20-iki számában részletesen ismertettem a szerzői jogbitorlásnak azokat az eseteit, amelyek az italmérő érdekeltségek szempontjából, a helyiségben való zenéltetés esetében fontossággal és komoly jelentőséggel bírnak.

A bírói gyakorlatból összegyüjtött konkrét példák segítségével igyekeztem egységessé tenni a felfogást arra vonatkozólag, hogy a szerzői jogról alkotott 1921. évi LIV. t.-c. mindenkire nézve egyformán, kivétel nélkül kötelező rendelkezéseit hogyan kell értelmeznie az italmérő társadalomnak, ha nem akarja kitenni magát az esetleges kellemetlenségeknek. Ha nem akar előidézni teljesen felesleges kiadásokat.

Rámutattam határozottan arra, hogy az említett törvény 57. §-ának imperatív rendelkezése szerint vétséget követ el és kártérítéssel tartozik az az egyén, aki a szerző beleegyezése nélkül védelem alá eső zeneműveket szándékosan, vagy gondatlanságból előad, vagy előadat.

Tisztáztuk azt a körülményt is, hogy ez a védelem a törvény 11. §-a értelmében milyen időtartamra terjed ki. A szerző egész életére, de ezenfelül a szerző halálától számított további ötven évre. A szerző halála után tehát az ő jogutódait kell a zenejogdíj szempontjából szerzőknek tekinteni. Még további ötven éven át.

Most folytatom a fejtegetéseimet.

A kérdés lényege *az italmérésekben való zenéltetés.*

Ha valamely italmérési helyiségben egyáltalán nincs zene — a valóságban nagyon kevés az ilyen helyiségek száma, hiszen az üzleti forgalom előnyösebb kihasználásának egyik eszközével állunk szemben — ott nem képez problémát a zenejogdíj kérdése. Itt nincs ezirányban semmiféle kötelezettsége az italmérés jogosítottjának.

Popper Mór és Lipót r.-t., bornagykereskedés

Telefon: József 359-78 **Budapest-Kőbánya, Előd ucca 8. szám.** Alapíttatott 1869. évben.

Az 1922. évi országos szőlő- és borgazdasági kiállításon aranyéremmel kitüntetve.

Válogatott uradalmi fajborok. Kérjen saját érdekében árajánlatot.

Ha azonban bármelyik italmérésben — hacsak időszakosan, alkalomszerűen is — zenéltetés folyik bármiféle hangszer alkalmazásával, akkor már azonnal feléled a zenejogdíjfizetés kötelezettsége. Ez alól ideig-óráig jogellenesen kivonhatja magát egyik-másik italmérő, de... köztudomású, hogy addig jár a korsó a kútra, amíg el nem törik.

Itt már szembe találjuk magunkat a fentebb említett törvény kötelező rendelkezéseivel. Itt nincs sem helye, sem célja, sem értelme semmiféle ellenkezésnek.

A zenéltetés valódi tartalmát képező zenedarabok — dalok — előadási jogát meg kell váltani a szerzőtől. Hogy teljesen érthetően és félre nem érthetően fejezzem ki magam, mindenkinek meg kell fizetnie a szerző részére a használati díjat az előadott zeneműután. A zeneműa szerző tulajdona, afelett kizárólag saját maga rendelkezik. Vele kell felvenni a kapcsolatot, a tárgyalás fonalát akkor, ha a szerzői jog védelme alá helyezett darabot nyilvános helyen elő akarunk adatni.

A szerzővel kell megállapodnunk a használat díjának összegére vonatkozólag. Mondhatnám úgyis, hogy kölcsöndíjat kell fizetnünk a szerzőnek a tulajdonát képező szellemi termék ideiglenes használatáért.

A magyar zeneszerzők — hogy ezáltal is könnyebb lehessen a kérdés eldöntése — tömörültek a „Magyar Szövegírók, Zeneszerzők és Zeneműkiadók Szövetkezeté"-ben. Ez a szövetkezet — a központja Budapesten, IV., Gerlóczy ucca 3., I. em. a. székel — a magyar zeneszerzők hivatalosan elismert, egyedüli képviselete és a külföldi zeneszerzők magyarországi megbizottja. Hivatása egyebek mellett az összes magyar és külföldi zeneszerzők érdekeinek a védelme.

A zenejogdíj kérdését a zenéltető italmérőnek ezzel a szövetkezettel — illetve ennek a szövetkezetnek a körzeti képviselőjével — kell elintéznie. Itt kell a zeneművek nyilvános előadási jogát megfelelő díjazás ellenében megváltania.

Az 1924. évi 168.809. B. M. sz. r. 7. bekezdése értelmében — lásd a Belügyi Közlöny 1924. évi évfolyam 1179. oldalán — a zeneművek nyilvános előadási jogát a hangjegyek nélkül játszó zenekarok (cigányzenekarok) — ez a vonatkozás érinti az italmérési helyiségek túlnyomó részét, mert másféle zenekar elenyészően csekély számban szerepel italmérésekben, ezért nem is érintem csak a kérdésnek ezt az oldalát — illetőleg az őket alkalmazó helyiségtulajdonos előzetesen, évről-évre köteles megszerezni.

Miként történik most már jogszerűen a zenéltetési jog megszerzése?

A most idézett belügyminiszteri rendelet világosan rendelkezik arról, hogy a jog átengedéséért bizonyos méltányos átalányösszeget kell fizetni a zeneszerzők megjelölt érdekképviseletének.

De ugyanekkor rendelkezik arról is, hogy az engedélydíjak összegére vonatkozólag az érdekelteknek — tehát a most tárgyalt vonatkozásban az italmérőknek és a szövetkezet képviselőjének — közvetlenül kell egymással megállapodást létesíteniök.

Vagyis minden év elején, szabályszerű egyezkedő tárgyalás után — amikor a körzeti képviselőnek minden érdekelt italmérővel közvetlen megbeszélést kell folytatnia — meg kell állapodniok az érdekelteknek az arra az évre esedékes átalányösszeg mértékében.

Mit jelent ez? Hogy átalányösszeget egyoldalúan felajánlani, vagy egyoldalúan megállapítani, vagy a következő évre egyoldalúan felemelni nem lehet. Legalább is jogszerűen nem.

Itt nincs helye semmiféle hatósági presszionak. Sem az egyik, sem a másik oldalon. Ez teljesen magánjogi vonatkozású megállapodás a két fél között. Ahol figyelembe kell venni az italmérési helyiség befogadóképességét, az üzlet erkölcsi színvonalát, forgalmát, az alkalmazott személyzet létszámát, az alkalmazott zenekar minőségét — pl. cigány-, szalon-, katonazenekar stb. — a zenekar létszámát, továbbá azt a körülményt, hogy naponta, hetenkint, vagy havonta hány ízben történik a helyiségben zenéltetés. Az átalányösszeg megállapításánál figyelembe kell venni az érdekelt város, vagy község lakosainak összlélekszámát is.

Az a körülmény, hogy különösen a vidéken sok olyan zeneművet adnak elő, amelyekre a szerzői jogvédelem már nem áll fenn — régi évszázados népdalok — még egymagában nem zárja ki a zenejogdíj szedésének a jogos voltát. Itt legfeljebb arról lehet szó, hogy a jogdíjat aránylagosan kisebb, méltányosabb összegben állapítsák meg.

Különben is statisztikai adatok igazolják, hogy az ilyen nem védett és nyilvános italmérési helyiségekben előadásra kerülő zeneművek számaránya jelentéktelen. Ma a magyar cigány is eltér a valódi hivatásától. Számára idegen operett-muzsikát vágyik hallani a vendég is. Még falun is.

Mi történik most már akkor, — amit a mai valóban nehéz gazdasági viszonyok között nem nehéz elképzelni — ha ez a megállapodás, helyesebben a megállapodásra irányuló tárgyalás nem vezet megnyugtató eredményekhez?

Itt van a kérdés Achillessarka! A körzeti képviselőnek ugyanis, amikor az italmérővel együttesen mérlegelték az összes figyelembevehető különleges helyi viszonyokat, egyéni körülményeket, végül mégis csak meg kell állapítania egy bizonyos átalányösszeget.

Itt kell rámutatnom egy téves felfogásra, ami — közvetlen tapasztalataim szerint is — a közvéleményben erősen tartja magát.

Az érdekelt italmérők ugyanis abban a *téves meggyőződésben* élnek, hogy a körzeti képviselő által — bár a közvetlen tárgyalások után — megállapított, de ennek ellenére is sérelmesnek tartott összegű átalánydíj mértéke ellen *nincs helye* semmiféle jogorvoslatnak.

Ez a téves felfogás válthatja ki részben azután az ellenszenvet ezzel a kérdéssel szemben.

A kérdés azonban ezirányban is teljesen tiszta. Jogilag legalább is az.

Ugyanis az 1926. évi 128.582. VII. B. M. sz. rendelet kifejezetten rendelkezik arról, hogy a helyi körzeti képviselő nem eléggé méltányos, tehát sérelmesnek tartott megállapításai ellen kérni lehet a *szövetkezet központjának* — a címét fentebb már közöltem — kirivó méltánytalanság esetében pedig *magának a belügyminiszter úrnak* a közvetlen intézkedését.

Megvan tehát a megnyugtató lehetősége az esetleg vitássá vált kérdések felsőbbfokú eldöntésének. A megállapodás ellen tehát van apelláta. Így pedig a megállapodás a végén mégis csak sikerülni fog.

Ha pedig ez megvan, akkor legalább az italmérő mentesül minden kártérítési kötelezettség veszedelmétől.

A bírói gyakorlat ezirányú döntéseiből megállapítható, hogy adott esetben, jogdíj nélküli zenéltetés esetében egy védett zenedarab engedély nélküli zenéltetése után a megállapított *kártérítési összeg olyan magas* — 30—40 P — hogy ebből az összegből — nem is említve az ügyvédi díjakat — esetleg kétévi átalánydíjat is könnyen ki lehet fizetni. Inkább célszerűnek mutatkozik tehát a méltányos átalányösszegekben való megállapodás.

De meg kell említenem még azt is, hogy a megállapodás megkötésével a kérdés még nincs elintézve. A megállapított összeget legalább félévenkint *be is kell fizetni* az érdekelt italmérőnek a szövetkezet csekkszámlájára. Még pedig *mindig előre*. Tehát az év első felére az év elején, az év második felére július hó elején.

Ekkor mentesül csak az italmérő minden kártérítési kötelezettség veszedelmétől. Ezzel viszont sok-sok kártól és izgalomtól.

A szövetkezet helyi körzetképviselője az éves engedélyekről értesítést ad. Ezt az értesítést a helyiségekben állandóan és feltünő helyen kifüggesztve kell tartani.

Nyomatékosan utalok végezetül még egyszer arra, hogy ha bármelyik italmérőnek a megállapított zenejogdíj átalányösszeg ellen észrevétele vagy panasza van, akkor terjessze elő indokolt kérelmét a szövetkezet központjánál, ahol bizonyosan meg fogják találni az utat és a módot az ellentétek megnyugtató áthidalására.

Tönkremennek a vendéglősök a népjóléti étkezők konkurrenciája miatt.

A budapesti szállodások és vendéglősök a közelmultban memorandumot nyujtottak be a népjóléti minisztériumnak, amelyben az úgynevezett *népjóléti étkezdék* konkurrenciája ellen tiltakoznak. A vendéglősök memorandumát a minisztérium azzal a rövid indokolással utasította vissza, hogy a nyilvános érkezőket a „*Közélelmezési R.-T.*" vette át s így a népjóléti minisztériumnak semmi köze a vendéglősök panaszához.

Ez ügyben megkérdeztünk több vezető vendéglőst, akik a vendéglősök sérelmeiről a következőket mondották:

— Mi a memorandumunkban óvást emeltünk az ellen a türhetetlen konkurrencia ellen, amelyet a népjóléti minisztérium által szubvencionált nyilvános étkezdék csinálnak a vendéglősiparnak. Több mint 200 vendéglős közreműködésével akciót indítottunk, hogy a szegényebb tisztviselőosztály a mi vendéglőinkben is kilencven, illetve 1·70 filléres menűt kaphasson. Eddig 17.000 tisztviselő kapcsolódott bele olcsó ebédakciónkba. Ezzel azt hisszük, fölöslegessé tesszük a népjóléti minisztérium fennhatósága alatt álló nyilvános étkezők működését, amelyekbe a hivatalos kimutatás szerint, naponta 4000 vendég étkezik s tudomásunk szerint nemcsak szegény tisztviselők, hanem jól dotált főtisztviselők is.

— Mi tehát áldozatot hozunk, amikor az amúgy is küzködő vendéglősök közreműködésével olcsó ebédet adunk a kevésbbé tehetős intelligenciának.

— Igaz, hogy a népjóléti étkező még mindig olcsóbb a borravalóval, de hát a népjóléti minisztérium felügyelete alatt működő „*Közélelmezési R.-T.*" *étkezői nem fizetnek házbért, forgalmi adót, ingyen kapják a fűtést, világítást,* ilyen előnyökkel szemben persze nem lehet felvenni a versenyt.

— Türhetetlen a helyzet — mondotta az egyik nemrég még felkapott budai vendéglő tulajdonosa, akinek a vendéglője mellett megnyilt egy ilyen népjóléti étkezde. Két és fél évvel ezelőtt a minisztériumban megnyugtattak, hogy nem nyitnak „nyilvános étkezőt" a közelben. Aztán mégis megnyilt és persze egy pengőért ad egy ebédet... Hiszen adnám én is egy pengőért, ha nem fizetnék 15.000 pengő házbért, havi 2000 pengő rezsit, adókat és adókat...

Lemondóan legyint a kezével.

— Elmaradnak a régi vendégek. Most nyilvános étkezőbe járnak előkelő tisztviselők a minisztériumból, magasrangú katonatisztek. Sőt van, aki onnan hozatja ötszobás lakásába az 1 pengős ebédet.

A borfiú a sarokban szundikál. Szalvétája kissé összegyűrve hever a földön. A forgalom felére csökkent a népjóléti konkurrencia miatt s a borfiúnak nem igen akad dolga.

Az előkelő dunaparti étteremben ugyanez a kép. 10 pincérrel, 20 borfiúval, két fizetőpincérrel, egy főpincérrel elégítette ki valaha a jobbmódú közönséget. Most már csak 3 éthordóval, 3 borfiúval és egy főpincérrel dolgozik. A tulajdonos szomorú gesztussal mutat körül: öt vendég — és 20.000 pengős házbér, 12 ezer pengő egyéb adók...

Pedig 90, 80, sőt 60 filléres húseteleket adunk egész nap. Mióta megindult a cseh-magyar vámháború, kitűnő magyar sört is mérek s 30 fillér egy pohát.

— Hiába, nem lehet konkurrálni annak a száz hatóságilag engedélyezett és agyonszubvencionált intézménynek étkezőhelyeivel, ahol nincs rezsiköltség, nincs házbér...

De meddig mehet ez?

Minden vendéglőskonyha büszkesége az ételek kiváló ízletessége, azért rendelje **Horváth Ferenctől**, Szeged, **Dreher-söröző étterem** tulajdonosától

Valódi szegedi édes csemegepaprikát

à kilogrammonkint 3 pengő 20 fillér.

MINDEN VENDÉGLŐS

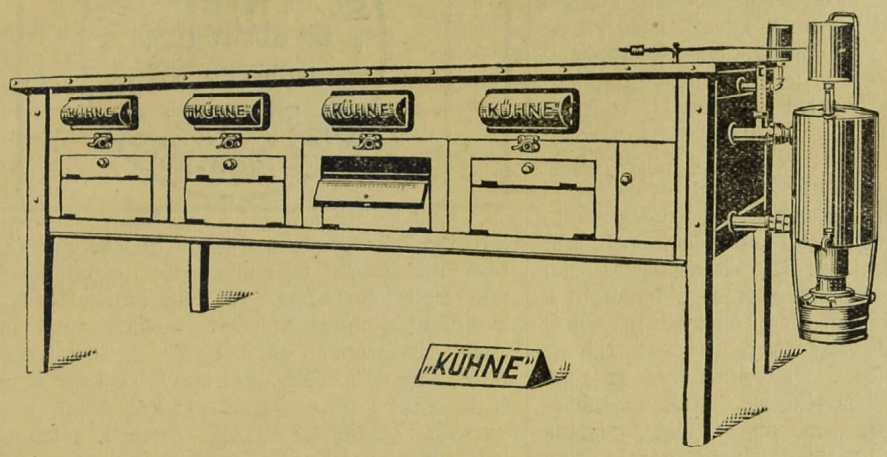

FOGLALKOZZÉK

BAROMFITENYÉSZTÉSSEL!

EZ A MELLÉKÜZEM ÖNMAGÁBAN IS HASZNOTHAJTÓ, DE A VENDÉGLŐ JÖVEDELMEZŐSÉGÉT IS JAVÍTHATJUK VELE!

KÉRJE MÉG MA AZ EREDETI

„KÜHNE"

KELTETŐGÉPEK

LEGÚJABB (688. SZ.) KÉPES ÁRJEGYZÉKÉNEK DÍJTALAN MEGKÜLDÉSÉT. BUDAPEST, VI., VILMOS CSÁSZÁR ÚT 59.

HATALMAS ÜZEM

vidéki egyetemi város legszebb helyén

étterem, szálloda kávéház

öregség miatt **eladó vagy bérbeadó.** Kellő tőkével rendelkezők érdeklődjenek Budapest, J. 379-00

MI UJSÁG?

A szombathelyi vendéglői és kávéházi szabályrendelet módosítását a minisztérium jóváhagyta. A fogadó, vendéglő, korcsma, kávéház és kávémérés iparok gyakorlásáról szóló szabályrendelet Szombathely képviselőtestülete 1929 februárjában tartott közgyűlésében módosította és jóváhagyás végett felterjesztette a kereskedelmi miniszterhez. A kereskedelmi miniszter a vendéglősök, fogadósok és kávésok szakosztálya részéről fellebbezéssel megtámadott szabályrendelet módosítást a belügyminiszterrel és népjóléti miniszterrel folytatott tárgyalások eredménye alapján némi változtatásokal jóváhagyta. A miniszteri módosítás szerint a zárórát mindenkor az érvényben levő kormányrendelet szabályozza. A fogadók, szállók, penziók és korcsmák a kormányrendelettel megállapított zárórától reggel ötig zárva tartandók. A kávéméréseket este tíztől reggel ötig kell zárva tartani. Ezek a rendelkezések nem érintik azonban az üzlettulajdonosnak azt a jogát, hogy üzletét a megállapított időnél korábban zárja, vagy később nyissa. A korcsmákban este 11-ig, a vendéglőkben és kávéházak nyári kerthelyiségeiben éjfél után egyig, a Kioszkban és kávéházakban záróráig szabad zenélni. Kávémérésekben a zenélés tilos. A vendéglőkben és korcsmákban tekézni este 11-ig szabad.

A borfogyasztási adó ellen. Eger szőlősgazdái gyűlést hívtak össze. Több száz gazda jelent meg az értekezleten s az egyes gazdasági olvasókörök testületileg vettek azon részt, Papp József, a Mária uccai Olvasókör elnöke nyitotta meg az ülést, utána dr. Petró Kálmán mutatott rá a borfogyasztási adóban rejlő súlyos sérelemre. Felhívta a termelők figyelmét, hogy átalányösszegben egyezzenek ki a várossal, mert nem történhetik meg, hogy a házi fogyasztás után is 19 fillér adót kell fizetni olyan borért, amit 15 fillérért nem tudtak eladni. Javasolja, hogy a gyűlés írjon fel a városhoz és a pénzügyminiszterhez Eger város nevében s *követelje a borfogyasztási adó eltörlését.* Javasolta, hogy tiltakozzanak a pincében elhelyezett borkészletek felvétele ellen. Nagy Kálmán indítványozta ezután, hogy a gazdák olvasókörei egyöntetűen foglaljanak állást ezekben a kérdésekben.

A Budapesti Kereskedelmi és Iparkamara Felvilágosító és Panaszirodája. A Budapesti Kereskedelmi és Iparkamara annakidején a *Felvilágosító és Panasziroda* felállításáról jelentést tett a keresk. miniszternek. A miniszter utasította szakosztályait és a hatóságokat, hivatalokat és intézeteket, hogy a kamara által ennél az irodánál emelt panaszok alapján tett felterjesztéseket lehetőleg soronkívül és megfelelő körültekintéssel, megértéssel és jóindulattal kell elintézni és a kamarát értesíteni. A többi minisztert is felkérte, hogy hasonlóan rendelkezzenek.

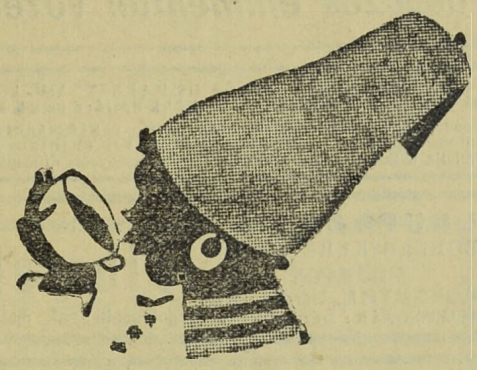

Meinl kávé —fogalom!

Vendéglősbál Kispesten. Kispest szakmái e hó 4-én tartották meg pompásan sikerült zártkörű báljukat. A *Magyar Szálló* összes termeiben reggelig folyt a mulatság, amely szépen jövedelmezett a szakmai koszorúalap és egyéb jótékony célok javára.



Villanyzongorák
Zeneautomaták
Önműködő hangszerek. Rádió erősítők
LEGNAGYOBB VÁLASZTÉKBAN
KEDVEZŐ RÉSZLETFELTÉTELEK
Pénzbedobással fizetheti a részletet
Bérlet. Szakszerű javítás és hangolás



Sternberg
Királyi Udvari Szállítók Hangszergyára
Budapest, VII., Rákóczi út 60. Saját palota

FRIGIDAIRE

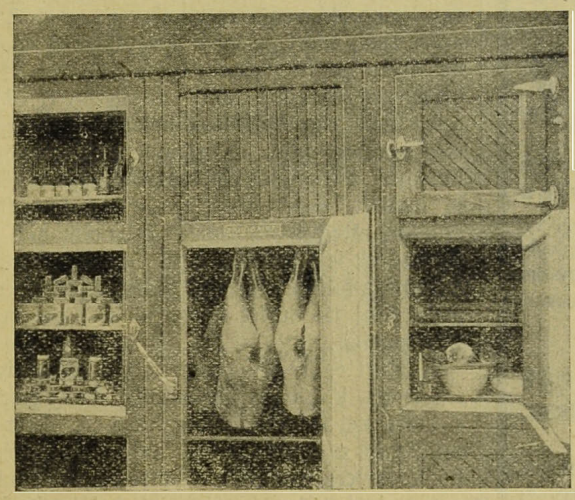

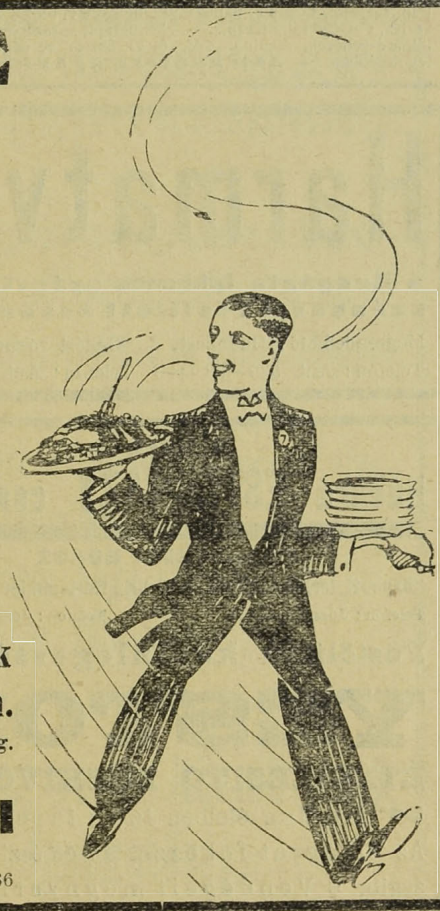

automatikus villamos hűtőberendezések minden célra és minden nagyságban.

Semmi felügyelet, semmi kezelés. Minimális üzemköltség.
Kedvező fizetési feltételek.

HAHN ARTHUR ÉS TÁRSAI
Budapest, IV., Kossuth Lajos ucca 8. és 12.
Telefon: Automata 898—86 Telefon: Automata 898—86

Magyar vendéglő és magyar cigány Varsóban. Varsóból jelentik: Az 1610 óta Varsóban fennálló *Fukier*-féle borkereskedő-cég mai tulajdonosa, *Krzeminski* Edvárd mérnök, hogy a magyar boroknak nagyobb kelendőséget biztosítson, igen előkelően berendezett vendéglőt nyitott most az ősi Fukier-ház első emeletén. Nagy attrakciója a vendéglőnek, hogy *Banda* Marci cigányzenekara játszik benne. A helyiség ünnepélyes megnyitásán Varsó számos előkelősége vett részt a diplomáciai hivatalos és irodalmi körökből.

Mekkorának kell lenni az emmentáli sajtnak? Erre a kérdésre ad választ dr. Wyssmann. Szerinte a súly 80—100 kg. és a vastagság 15—18 cm. legyen. Azok az emmentáli sajtok, amelyeknek a súlya 70 kg.-on alul van, vagy vastagsága 10—12 cm. csupán, alacsonyabb árakon találnak vevőkre.

Ha a pincér azelőtt vasmunkás volt. A munkaügyi bíróságon érdekes perben hozott ítéletet dr. Lábán járásbíró. A keresetet egy pincér indította egy József körúti kávéház tulajdonosa ellen és előadta azt, hogy főnöke őt jogos ok nélkül azonnali hatállyal elbocsátotta. Követelte ennek következtében hatheti felmondási időre eső járandóságát. A keresettel szemben a kávés azzal védekezett, hogy az alkalmazott a vendégeket rosszul szolgálta ki, az egyik vendégnek többszöri kérésére nem adott ujságot, egy másik elé, aki kávét rendelt, a tálcát olyan hevesen tette le az asztalra, hogy az edények csak úgy csörömpöltek és amikor az egyik vendég hamutartót kért, olyan gyufatartót tett elébe, amely már tele volt cigarettavégekkel. Ez a kiszolgálás az üzlet érdekeit sértette, mert a vendégek joggal háborodtak fel azon a nemtörődömségen, ahogyan a pincér őket kezelte. A pincér viszont arra hivatkozott, hogy ezek apró szépséghibák, amelyeknél még az sincs bebizonyítva, hogy szándékosak voltak, de különben sem alkalmasak arra, hogy valaki miattuk kenyerét azonnali hatállyal elveszítse. Ő egyik vendéget sem akarta megbántani és a dolognak az a magyarázata, hogy hosszú ideig vasmunkás volt, mert ez a kitanult mestersége. A munkanélküliség azután arra kényszerítette, hogy más életpályát nézzen és így lett pincér. Érthető, hogy mozdulatai kissé erőteljesebbek és nyersebbek, mert ez még a régi időből maradt meg benne. A felek meghallgatása után Lábán bíró kihirdette ítéletét, amellyel a keresetet elutasította. Az ítélet indokolása szerint a bíróság a pincér eljárását elegendő oknak minősítette az azonnali elbocsátásra. E tekintetben a bíróság abból a felfogásból indult ki, hogy kávéház és kávéház között különbséget kell tenni. Vannak kültelki, kisebb kávéházak, amelyek látogatói a helyiséggel szemben csökkentett igényeket támasztanak. Ma, amikor különösen a körúton óriási a versengés az egyes kávéházak között, a pincérnek a figyel- metlenségben és az udvariatlanságban nyilatkozó magatartása a főnök érdekeit veszélyeztette és ezért azonnali elbocsátásra a kellő ok meg volt.

Sorban megszünnek az automata-büffék.

„Már húsz fillérjük sem akad az embereknek" — mondják a vendéglősök.

Még nincs hét esztendeje, hogy a háború után megnyílt az első automata-büffé a Rákóczi úton. Az emberek megelégedéssel mondották:

— Lám, mégis csak visszajön a régi jó békevilág!

Az első háború utáni automata-büffének olyan forgalma volt, hogy irígykedve nézett rá minden vendéglős. Egymás hegyén-hátán tolongtak benne az emberek a nap minden szakában. Ki kellett tenni a figyelmeztető táblát, amit pedig csak igen forgalmas helyeken szoktak kiszögezni: „Óvakodjunk a zsebtolvajoktól!"

Mindaddig így volt, amíg az első automata-büffé egyúttal az egyedüli is volt a fővárosban.

Ez az „egyeduralom" azonban nem tartott sokáig. Mindössze néhány hónapig. Az automata-büffét is utolérte a „jólmenő" üzletek végzete. Ha ugyanis Budapesten valamelyik üzletág kissé fellendül, minden spekuláns erre veti magát. Gombamód szaporodnak az ilyen üzletek és a szörnyű konkurrencia végül is megbosszulja magát.

Így van ez például most a gyümölcskereskedésekkel és a cukorkaüzletekkel, hogy ne is említsük „a zálogházakból kiváltott tárgyakat árusító" boltokat. Az automata-büffeket ugyan nem lehet egy kalap alá venni ezekkel az üzletekkel, már csak azért sem, mert jelentős kis vagyont emészt meg az ilyen büffé gépeinek felszerelése. Negyvenötvenezer pengőbe kerül a felszerelés. Már csak ezért sem lehetett túlsok belőlük. De még mindig elég nagyra nőtt a számuk ahhoz, hogy meghaladják a fogyasztók teherbíróképességét. Annál is inkább, mert ezek az automata-büffék úgyszólván mind a városnak ugyanabban a részében telepedtek le: a Rákóczi út és a nagykörút lett az automata-büffék hazája. Alig egy-két év alatt több mint tíz büffét nyitottak a fővárosnak e két főútvonalán.

Közben egyre súlyosabb lett a gazdasági válság is. Ilyen körülmények között nem csoda, hogy a büffékkel is kezdett baj lenni. A Teréz körúton csukta be a boltot az első automata-büffé, néhány hónapos vergődés után. A büffé visszaalakult annak, ami azelőtt volt: Vendéglő lett belőle. Az átalakítás alatt már csak tábla jelezte az ablakban egykori automata voltát. A táblán ez volt:

„Modern automata-bűfféfelszerelés jutányosan eladó . . ."

Néhány héttel ezelőtt a Teréz körúti „Oktogon"-büffé sorsát követte a Nyár ucca és a Rákóczi út sarkán lévő hatalmas automata-büffé, amely az egykori „Jobb mint otthon" helyén ütött tanyát: a büffét bezárták. Az ablakokon keresztül még mindig ott látni a teljes automata-felszerelést. Az ablakokra azonban nyomtatott cédula került a közismert és ma annyira mindennapi felírással:

„Üzlethelyiség május elsejére kiadó." . . .

Az automata-büffék dekonjunktúrája tehát megindult.

Mint értesülünk, a még meglévő tíz-tizenkét büffé közül is többnek a helyzete válságos és mindennap várják, hogy a megszünt automata-büffék száma szaporodni fog.

Az automata-büffék tulajdonosai többnyire tagjai a vendéglős ipartestületnek. Az első büffék alakulásakor a vendéglősök nagy konkurrenciát láttak bennük és ezért az ipartestülethez fordultak az automata-büffék ellen. Minthogy azonban a büffések éppen olyan teljes jogú tagjai az ipartestületnek, mint bármelyik más vendéglős, az ipartestület nem járhatott el ellenük. De nem is volt erre szükség.

A veszedelmesnek látszó konkurrenciáról ugyanis csakhamar kiderült, hogy nem is kell annyira félni tőle.

Beszéltünk az automata-büffék válságáról több vendéglőssel.

— Ma már húsz fillérjük sem igen van az embereknek — mondották. — Ez a legfőbb oka az automata-büffék szomorú sorsának. Sajnos, ezeknek a húsz filléreknek a hiányát nemcsak a büffék, hanem a vendéglősök is megérzik.

— Egyre kevesebb a vendég — egyre több vendéglőt csuknak be. Mindent megpróbálunk, most is azon törjük a fejünket, hogyan tegyük olcsóbbá a vendéglőket? Legutóbb megindítottuk az olcsó étkezési akciót, de ez sem vált be úgy, ahogyan gondoltuk . . .

. . . Ez az automata-büffék szomorú nótája.

Felkérjük igen t. Előfizetőinket, hogy lapunk hirdetőinél tett vásárlásaik alkalmával minden esetben hivatkozzanak lapunkra.

VENDÉGLŐI BERENDEZÉSEK BILLÁRD FRIED BP. KIRÁLY-U. 39. JÉGSZEKRÉNY, SÖRKIMÉRŐ ALPAKKA-ÜVEG-PORCELLÁN

ST Stauffer „Medve" dobozos emmentáli vezet.

„FUTURA" reklámfestészet BUDAPEST, VIII. kerület, Rökk Szilárd ucca 5. szám. Vendéglők, kávéházak és szállodák részére reklámtáblát és automata-buffetek papir reklámtábláit olcsón és jutányosan vállalja a legizlésesebb kivitelben. * Költségvetés díjmentesen.

LAUFBAHN S. BORNAGYKERESKEDŐ BUDAFOK KOSSUTH L. UCCA 66. TELEFONSZÁM: BUDAFOK 11 Ajánlja zamatos uradalmi fajborait legolcsóbb árak mellett.

Magyar Agrár- és Járadékbank R.-T. BOROSZTALYA Pincék: BUDAFOK, Petőfi út KÖZPONTI IRODA: Budapest, V., Nádor ucca 16. szám

Özv. Berkovits Károlyné Budapest, VII. ker., Síp ucca 4. sz. Telefon: József 425—31 Vendéglői és kávéházi papirkellékek gyára. Papirszalvéta, tálpapir, papirtányér, bonkönyv, blokk, étlap, menükártya, Caritás toilettepapir. — Hektograph-sokszorosító, fogvájó, billiárd-kellékek, dominó, sakk és az összes vendéglői kellékek legolcsóbban. — Játékkártya gyári raktár!

Harmatvíz a Hungária lithiumos gyógyforrás szénsavval telített ásványvize. Megrendelhető: Budapest, I., Gellért rakpart 1. sz. Telefon: Aut. 530—03 Telefon: Aut. 530—03

HERCEG Húsárú ESTERHÁZY csemege. BADACSONYI BOROK. Központi lerakat: Budapest, VII., Rottenbiller ucca 58. Telefon: József 435—24 Telefon: József 435—24. Füstöltárú-különlegességek. YESTOR ÉTELIZESITO HUSKIVONAT. Minden ételben íz és táperő! Az étvágyat fokozza, az emésztést elősegíti. * Vendégeit megnyeri vele.

ADORIÁN GÁSPÁR angol és francia női divatterme Budapest, IV., Régiposta ucca 1.

Déligyümölcs

citrom, narancs, füge datolya, malaga, mazsola, dió, mogyoró, banán stb.

A legolcsóbb napi árban

Szász Vilmosnál

IX. ker., Imre ucca 6. (Csarnok térnél)

Telefon: 867—71 **Telefon 867—71**

Három évi borfogyasztási adót egyszerre hajtanak be a kiscsányi gazdákon. (Saját tudósítónktól.) A kisgazdák adópanaszai között csaknem mindig a legelsők közt szerepel a borfogyasztási adó. A szőlősgazdák már hosszabb idő óta akciót folytatnak ennek eltörlése érdekében, maga a pénzügyminiszter is többször igéretet tett rá, de eddig e téren semmi pozitivum nem történt. Legutóbb azzal indokolták az intézkedés késlekedését, hogy a községek 1930-as költségvetését már felborítani nem lehet s mivel ebbe teljes egészében beállították a borfogyasztási adó jövedelmét, e téren változásról már csak 1931-re lehet szó. Közben azonban átléptük az újesztendő küszöbét is — s a helyzet még mindig változatlan. Főleg a dunántúli kisgazdák emelnek sűrűn panaszt a borfogyasztási adó súlyossága miatt s Dunántúlról, a baranyamegyei Kiscsány községből kaptunk most tudósítást arról, hogy a községi előljáróság négy éven keresztül nem vetett ki és nem szedett borfogyasztási adót s most az elmaradt négy év adóját egyszerre hajtják be. A községben nagy izgalmat keltett ez az intézkedés s most a pénzügyminiszterhez fordulnak panasszal, hogy a négy éven keresztül ki nem vetett adónak törlését fogják kérni.

Ingatlanra, zongorára, szőnyegre, ékszerre és minden kereskedelmi árura azonnal pénzt folyósítunk. (Zálogcédulát veszünk.)

BANKÜZLET

Budapest, VIII., Népszínház ucca 42—44.

Osztálysorsjegyek eladása

Olcsó óriás-éttermet akarnak nyitni Bécsben. Bécsből jelentik: A *Morgen* jelentése szerint egy osztrák nagybirtokos amerikai mintára óriás-éttermet akar nyitni. Tekintettel arra, hogy az éttermet a nagy tömegek étkezésére szánják, az árak ehhez képest igen mérsékeltek lesznek és az ebéd egy schillingbe, a reggeli pedig 20 garasba fog kerülni.

Eltörte a lábát a hordó. Súlyos lábtöréssel szállították be Orosházáról vonattal a békéscsabai állomásra, onnan pedig a mentők a közkórházba *László* István 53 éves *orosházi* vendéglőst. Lászlóék borral telt hordókat raktak fel egy kocsira, miközben az egyik hordó leesett, mégpedig oly szerencsétlenül, hogy László István lábára, amelyet a nehéz súly boka felett ketté tört. Gyógyulása hosszabb időt vesz igénybe.

Tisztítják a szombathelyi vendéglők kútjait. Emlékezetes, hogy november havában a szombathelyi orvos az összes ottani kutakból, vendéglők, intézetek stb. kútjaiból vizsgálatra a vízből mintát vett. A vizsgálat a vendéglők kútjaira megállapította, hogy azok vize iható ugyan, de tisztításra szorulnak még a kutak, miért is a polgármester ezt el is rendelte.

Deutsch Sándor

asztalosmester

Körúti fehér Bútorárúháza

Budapest, VIII., József körút 23. szám.

Raktáron tart:

Hálószoba-, konyhabútor- és előszobaberendezést

a legolcsóbb napi árban!

Kedvező fizetési feltételekkel!

Üzem: Budapest, VIII., Rákóczi tér 14.

Mintaraktár: VIII., József körút 23.

Egy elkeseredett vendéglős a következő levelet küldte hozzánk leközlés céljából: A kőszegi vendéglősök és korcsmárosok cifra nyomorúságát akarom vázolni jelen soraimmal. Megfojt bennünket a rezsitételek magassága, a számtalan adók súlyos nyomása. Én is, mások is, ha jót akarunk adni, bevételünknek 60 százalékát beszerzésre kell fordítani. Lehetetlenség becsületesen átúszni azon az adótengeren, mely elé állítottak bennünket; az itteni üzleti viszonyok mellett belefulladunk az árba, ha nem kapunk vagy nem szerzünk magunknak egy mentőövet. Sok embernek, főleg a lateinereknek, még csak fogalmuk sincsen, hogy hányféle adót fizet egy iparos vagy kereskedő, még kevésbbé arról, hogy hányféle adót fizet egy vendéglős, korcsmáros vagy kávés. Egy nagy karácsonyfát lehetne velük „feldíszíteni". Tessék idefigyelni: földadó, házadó, jövedelemadó, vagyonadó, községi pótadó (!), betegápolási pótadó, rokkantellátási adó, útadó, általános kereseti adó, alkalmazottak kereseti adója, balesetbiztosítási adó, egyházi adó, fényűzési adó, forgalmi adó, fogyasztási adó, ínségadó, vigalmi adó, bor-, sör- és szeszadó, zenejogdíj, italmérési adó, kövezeti adó, társadalombiztosító járulék, kereskedelmi és iparkamarai illeték, vízszabályozási járulék, idegenforgalmi járulék, járdafoglalási illeték; adó van a cukor, só, gyufa, dohány, benzin, játékkártya, cigarettapapir és hüvely árában is; zárórameghosszabbítási díj, rendőrségi díj, adó, adó, adó... végrehajtó — végelgyengülés, kampec. Trianon.

Newyorki vendéglő, ahol gép süt, főz, tálal, felszolgál és mosogat. Londonból jelentik: Newyorkban megnyilt az első automatikus vendéglő, amelyben gépek sütik, főzik, tálalják és szolgálják fel az ételeket, hordják le és mossák el a használt edényeket. A vendég a megfelelő pénzösszeg bedobása után megnyom egy gombot, amellyel az összes szükséges gépeket működésbe hozza. Paul H. Douglas tanár, a kiváló amerikai nemzetgazdász, főként az automatikus gépek térhódításának tulajdonítja a mai gazdasági válságot. A gépek, úgymond, a termelést munkásonkint 45 százalékkal növelték, de még a depresszió kezdete előtt is 900.000 munkással, azaz az összmunkásság 10 százalékával kevesebben voltak a gyárakban alkalmazásban, mint tíz évvel ezelőtt. Világos tehát, hogy a gép a munkás szájából veszi ki a kenyeret.

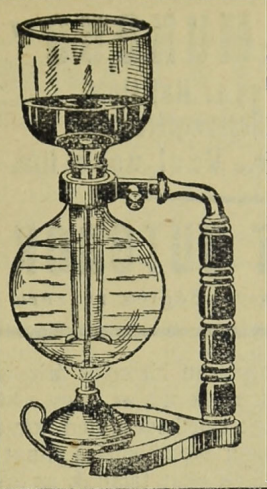

„GOURMAND"

A jelenkor legtökéletesebb és leghigienikusabb kávéfőzőgépe, éttermi üzemek részére nélkülözhetetlen. — „Gourmand" felirás, jenai üveg s csakis teljesen veszélytelen fémlámpával az eredeti.

Lényegesen leszállított árak.

Gyártja:

ZLINSZKY LAJOS

Budapest, VII., Murányi u. 31.

Postai megrendeléseket pontosan eszközöl.

Ajánlati feltételek

Karcag város Közművei 131/1931. számú versenytárgyalási hirdetményéhez.

Karcag város Közművei törvényszékileg bejegyzett cég nyilvános versenytárgyalást hirdet Karcag, Debreceni út 759. sz. alatt lévő Kulturpalota földszinti **vendéglő** helyiségeinek és emeleti éttermeinek, valamint a Kulturpalota mellett a régi főépületben lévő szállodának és Karcag város határában, az úgynevezett Berekben létesített strandfürdőtelep **vendéglőjének** és cukrászda helyiségeinek bérletére.

Az ajánlatokat Karcag város Közművei központi irodájában, a Villamostelepen folyó évi február hó 16-án délután 3 óra 30 percig kell benyujtani.

Az ajánlatok kizárólag a Közszállitási szabályrendelet és annak alapján szerkesztett feltételek szerint tehetők meg.

A feltételek és aláirandó szerződés tervezete a Villamostelepen a hivatalos órák alatt megtekinthető és 1 P áron megszerezhető.

Karcag város Közművei fenntartja azt a jogát, hogy a beérkezett ajánlatok között az árakra való tekintet nélkül szabadon választhasson.

Karcag, 1931. február 1.

Karcag város Közműveinek
Igazgatósága.

„THONET-MUNDUS“
Egyesült Magyar Hajlított Fabútorgyárak Részvénytársaság
Budapest, IV. ker., Váci ucca II/a.
HAJLITOTT BUTOROK
szállodák, kávéházak és vendéglők részére.

Borárak. A magyar borpiacon bizonyos árlemorzsolódás észlelhető. Ennek egyik oka az, hogy a külföldi, főleg francia borárak emelkedése nem következett be és annak a lassú olcsóbbodása kihat a magyar piacra is. Ugyancsak okát találjuk az árak lemorzsolódásában a belső elhelyezés további nehézségeiben, mert az idei termésnek az elhelyezése belföldön csak a legigazságtalanabb terhekkel történhetik. (Borfogyasztási adó.) A termelők pénzszükségleteiket inkább olcsó áron piacra dobott borokkal fedezik, ami szintén nyomja a borárakat. A nagykereskedelemben a következő tételek adattak el: *Mérgespusztáról* kistermelőktől 200 hl. 13 fokos édeses kadar 19 fillér, *Szigetcsépen* 11 fokos fehér 1·1 alapon, *Újkécskén* 12 fokos 12 fillérért, *Bácsalmáson* 12·5 fokos prima fehér 15 fillérért, 13·5 fokos kadar 14 fillérért, *Szegeden* 13 fokoson felüli édes kadar 13·5 fillérért, *Homokon* 12 fokos ó-árú 22 fillérért, *Egerben* 12 fokos fehér 20 fillérért egri paritásban cserélt gazdát, mig *Lőrinciben* vendéglők számára 12·5 fokos újbor 30 fillérért kelt el. Nagyobb, több ezer hl.-es tétel külföld számára 16·5 fillérért literenkint, mig egy másik nagy uradalmi tétel 1·7 filléres alapon kelt el.

A kiviteli kérdések tisztázása folytán január 28-án ujból megindultak a régebben lekötött és megvásárolt borok tartánykocsijai részben Franciaország, részben Svájc felé. Franciaországi kivitelünk a mult esztendőben francia adatok alapján 10.900 hl. volt.

A magyar-osztrák kereskedelmi szerződések megkötésétől a közvélemény javulást vár és a nagyobb termelők tartózkodóbbakká lettek. A kistermelők is mintha kevésbbé kínálnák boraikat és így meg lehet állapítani, hogy a piac tekintetében a fordulóponthoz közeledünk. Borkészleteink még ugyan tetemesek és ezeknek elhelyezése nagy gondot okoz. De bizonyos fokú optimizmus nyilvánul meg a tavasz felé változandó kereskedelmi politikai helyzet jobbrafordulásában.

A borpárlat-piacon árúfelhalmozódás észlelhető és a borpárlat elhelyezési lehetősége is csökkent.

Csemegeborokban a 15·5—16·5 fokos árú 70 fillér, ami tavaly 1·60—1·70 volt.

Gyöngyösön élénk kíválat mellett a mult héten néhány kisebb eladás történt változatlanul alacsony árak mellett.

Hahóton kis tételben 11 fokos borok 20 fillérért keltek el. Kínálat élénk.

Alsóságon élénk kínálat mellett 14·5 fokos borok kis tételekben 65 fillérért kelnek el. Tavasz előtt nagyobb üzletekre nem is számítunk, mert a zalai kocsirakományok, amiket a vendéglősöknek helybe visznek, lekonkurál minket.

Szekszárdon élénk kínálat mellett elkelt 280 hl. 10—12 fokos 12—13 fillérért, budapesti exportőr részére.

A prohibició Kelet-Afrikában? Britt-Keletafrikában úgyszólván 50 év óta prohibició uralkodik, mert csak egy egészen könnyű, kafirnak nevezett sör fogyasztására ad engedélyt. Ez a tilalom természetesen csak a bennszülöttekre vonatkozik, fehér ember minden korlátozás nélkül fogyaszthat bármely szeszes italt. A prohibició hívei azonban azt találták, hogy ez sok visszaélésre adott alkalmat és így arra törekednek, hogy úgynevezett helyi szavazást hozzanak és ennek a révén teljes alkoholtilalmat. Ez a fehér lakosság körében természetesen kevés szimpátiának örvendő terv a Temperenciás Unió legutóbbi gyűlésén lett megvitatva és a teljes prohibició propagálására és keresztülvitelére gyüjtést indítottak. Korlátozzák a szeszkimérési licenciákat is és a szeszfogyasztás csak az étkezések idejére lenne korlátozva.

A berlini borház és a személyzet. A magyar bor jó hírnevének terjesztése végett a Spolarich-cég Berlinben magyar borházat létesített, amely csakhamar válságba jutott és a német törvények alapján üzemi tanács kezébe került, amely a leépítést mondta ki és a személyzeten kívül az üzletvezetőnek is felmondott. Az üzletvezető az azonnali felmondást nem fogadta el és pedig azzal a megokolással, hogy a berlini borház létesítése előtt Spolarichék margitszigeti üzemében volt alkalmazásban, az ő részére tehát a törvényes felmondás jár. A munkaügyi per során a Spolarich r.-t. arra hivatkozott, hogy a berlini vállalkozás a vezérigazgató egyéni alapítása volt, de a felperes-kereset azért is alaptalan, mert őt az üzemi tanács a hatályos berlini törvények alapján bocsátotta el, az öt napra kikötött járandóságainak kifizetése mellett. Ez az ügy most került a munkaügyi bíróság elé, ahol a Hanskarl-tanács elrendelte a bizonyítást annak a tisztázására, hogy az üzletvezetőt milyen körülmények között helyezték át Berlinbe, hogy szabályozzák a német törvények a felmondási jogot és milyen körülmények között történt az elbocsátás? A tárgyalást az iratok beszerzése és a tanúbizonyítás lefolytatása céljából elnapolták.

Újabb bizottság Svédországban a szesztilalom tanulmányozására. Svédországban újra aktuálissá vált az alkoholfogyasztás törvény útján való szabályozása. Az 1922-i népszavazás óta ugyanis a Brattrendszer szerint alkoholjegyekre szolgáltatnak ki szeszt. Ma a hangulat olyan, hogy mindenki megegyezik abban, hogy ez a szisztéma a legdurvább visszaéléseket csökkentette ugyan, de ezzel ellentétben növelte a szeszfogyasztást, amely évről-évre emelkedőben van. Ez a rendszer csak a „megbízhatóbb“ polgároknak juttatott alkoholjegyet és így ellenzői méltán állítják, hogy jogegyenlőtlenséget teremt. Így a kérdés újabb tanulmányozására bizottságot küldtek ki.

Gyilkosság. A napokban *Deszk* községben, *Nagy* Árpád bement *Fülöp* János korcsmájába és két deci bort kért. A bort Fülöp korcsmáros veje, *Maróti* Imre szolgáltatta ki és azért 20 fillért kért. Nagy drágállotta a bort, káromkodásban tört ki, a bort a padlóra öntötte és eltávozott. Miután a kiabálást az uccán is folytatta, Maróti utánament, hogy lecsendesítse a feldühödött embert. Mikor Nagy Marótit közeledni látta, a nála lévő táskából egy disznóölőkést vett elő és azt a hasába szúrta. Marótit életveszélyes sérülésével a szegedi kórházba szállították, ahol másnap meghalt. A csendőrség Nagyot elfogta és a szegedi ügyészségnek átadta.

KABARÉK! • BÁROK! • CAFFE RESTAURANTOK!
Elsőrangú énekes, jazz, tangó, koncert, szalon, továbbá kombinált cigányzenekarokat, úgyszintén tappeuröket és humoros előadásokat, valamint szólóénekeseket és énekesnőket, koncertduókat, triókat, quartetteket ajánl a farsangi ünnepekre és házi estélyekre
Fekete hat. eng. művész- és zeneügynöksége
Budapest, VII., Kertész ucca 4., I. em. 4.
Vidéki megbízásokat is prompt eszközlünk. Telefon: 312—84. Sürgönycím: „Feketour Budapest“

Magyar Kir. Állami Pincegazdaság, Budafok
Központi iroda: Budapest, Kossuth Lajos tér II. sz. Telefon: Automata 109-91. Magyarországi vezérképv.: Budapest, V., Árpád ucca 7. Telefon: Automata 195-64
Szakszerüen kezelt, kiváló minőségü fajborok
* Magyarország jellegzetes borvidékeiről *

Hauer Rezső cukrász
Budapest, VIII., Rákóczi út 49. szám
Telefonszám: József 425—04

TÖRLEY
TALISMAN · CASINO · RÉSERVE

A Gutmann-féle „elszakíthatatlan“ munkaruhák, munkaköpenyek, szövetruhák és fehérneműek világhírűek



Budapest, VII. kerület, Rákóczi út 16. szám.

FUCHS LÁSZLÓ Tolcsva, Tokaj-Hegyaljai bortermelő mintapincészete
BUDAPEST, V. KER., SZÉCHENYI UCCA 1. SZ.
Telefonszámok: Aut. 266—43 és Aut. 180—25
A legnemesebb „TOKAJI“ palackborok!

WOLF GYORGY
szobafestő- és mázolómester
reklámfestészeti vállalat
Elvállal
SZOBAFESTÉST, MÁZOLÁST, VALAMINT HÁZAK TATAROZÁSÁT A LEGMODERNEBB KIVITELBEN, LEGOLCSÓBB ÁRAK MELLETT.
BUDAPEST, VI., NAGYMEZŐ UCCA 26. SZÁM.

NAGY IGNÁCZ
SZŐLÉSZETI ÉS BORÁSZATI GÉPEK ÉS ESZKÖZÖK LERAKATA
BUDAPEST, VII., KÁROLY KIRÁLY ÚT 9.
ALAPÍTTATOTT 1884. TELEFON: J. 415—15

MISKOLCON
az állomás közvetlen közelében lévő jóforgalmú
VENDÉGLŐ
betegség miatt joggal vagy jog nélkül GARANCIAKÉPES EGYÉNNEK
azonnalra átadó esetleg bérbeadó
Az üzlethez azonnal beköltözhető 2 szoba-konyhás lakás, mellékhelyiségekkel, tartozik. Cím a kiadóban.

OMEGA
szabadalmazott szikvíz és telített vizeket előállító készülék. Gyártja és forgalomba hozza:
MÁTHÉ ANDRÁS
vörösrézárú gyára
Újpest, Gr. Károlyi ucca 17.
Tel.: Aut. 940—28

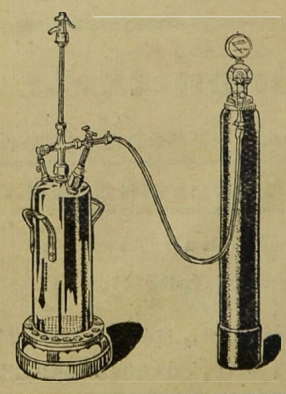

Vendéglősöknek és korcsmárosoknak óriási megtakarítás.
A legelőnyösebb fizetési feltételek.
Prospektust díjmentesen küldök.

A bécsi luxus-kávéházak felmondtak alkalmazottjaiknak. Bécsből írják: A fényűzési üzemek csoportjába sorozott és ily illeték alá eső kávéházak egy része a bécsi városháza elleni tiltakozásul felmondott alkalmazottainak. E kávéházak között van a *Ringstrasse* valamennyi kávéháza, a belvárosi nagy kávéházak egy része, köztük a *Zentral*, a *Herrenhof*, a *Graben*. A második lépés az lenne, hogy a most felmondott alkalmazottakat a nyolcnapos felmondási idő után elbocsátják. Közben a kávéháztulajdonosok, akik a nagyvendéglők és szállók csatlakozására is számítanak, azzal is tüntetni akarnak, hogy mindent kiküszöbölnek üzemükből, ami helyiségeiknek fényűzési jelleget ad, így a villanyvilágítást, a mostani terítés módját stb. A vendégeknek ezenkívül saját maguknak kellene magukat kiszolgálniok. Ily módon az idegenforgalom szempontjából is hatni akarnak a városházi politikára. Azt hiszik azonban, hogy a végső lépésekre mégsem kerül sor, egyfelől azért, mert ez azzal a veszéllyel járna, hogy a nagyüzemek versenytársainak, a kisebb üzemeknek engednék át vendégeiket, másfelől pedig, mert a szövetség, a tartományok és Bécs közti éles konfliktus rendezése gyanánt, hír szerint, az élelmicikkekre és élvezeti cikkekre Bécsben kirótt illeték jellegét megváltoztatják és helyette fogyasztási adót léptetnek életbe, amelyet az összes üzemekre, a kisüzemekre is, ki fognak róni. Ezzel az egész harc tárgytalanná válnék.

Világhírességek koldusvendéglője. Egy dúsgazdag amerikai szállodát vásárolt Los Angelosban s egykori mozisztárok menedékhelyévé alakíttatta át. Azok a világhírű moziszínészek és színésznők kerülnek ide, akik elszegényedtek. Ebben a menhelyben tölti éjszakáit az egykor híres filmprimadonna, Mary Hamilton. Éveken át heti 1200 dollárt keresett, egyszerre idegsokkos lett és nem tudott meggyógyulni. Hamilton az ablakon dobta ki a pénzét, költekező életmódja nem engedte, hogy keresetéből valamit is félretegyen rosszabb időkre. Elhanyagolt állapotban, lerongyolt ruhában és lyukas cipőben találták őt Los Angelos utcáin. Max Mony nagyon népszerű színész volt, most ujságárús. Hosszú szakállal és fésületlenül, foltos nadrágban egész nap az utcán ácsorog. Max Mony azonban mégis boldog, állítása szerint az élet a menedékházban sokkal szebb, mint a műteremben. Liza Della Azérta, a fiatal moziszínésznő is a menedékház lakója lett. A fiatal spanyol színésznőt négy évvel ezelőtt fedezték fel a film számára, de megőrült. A filmet, melyben játszott, csak félig fejezték be. A filmhősök népszerűsége nem végződik mindig milliókkal, néha csak szegényes, nyomorúságos menedékhellyel. A filmek majdnem mindig szerencsés boldogsággal végződnek, de a szereplőknek az élet könyörtelen rendezése következtében sokszor jut osztályrészükül a legkoldusabb nyomorúság . . .

HATTYÚ gőzmosó és fehérneműkölcsönző vállalat
Budapest, VII. ker., Klauzál ucca 8. sz.
Telefon: J. 385—59 és J. 385—58
Az ország legnagyobb és legmodernebb gőzmosó üzeme!
Asztal- és ágynemű **eladási osztályunk** gyári árban szállít mindenfajta fehérneműt és törlőruhákat. **Telefonhívásra jövünk. Legkíméletesebb mosási rendszer**

Nyolcszáz italmérő panasza a túlmagas illetékek ellen.

Az italmérési felszólamlási bizottság megkezdte a budapesti vendéglősök, korcsmárosok fellebbezéseinek tárgyalását.

A székesfőváros vendéglőseire, korcsmárosaira és egyéb italmérőire nézve nagyfontosságú tárgyalások folynak most a budapesti pénzügyigazgatóságon.

Itt tárgyal az úgynevezett italmérési felszólamlási bizottság, amely az 1931. évtől kezdődő s három évre szóló illetékmegállapítások elleni panaszok sorsa felett dönt.

Az új kivetések ellen nyolcszáz panaszt, illetve fellebbezést adtak be az érdekeltek. Jóval kevesebbet, mint az előző ciklusban, de a mostani kivetések viszont jobban érintik az italmérőket, mert a szomorú gazdasági viszonyok ezen a fronton is nagy pusztításokat okoztak.

A tárgyalások közel kéthónapi késéssel indultak meg s emiatt bizonyos nyugtalanság is volt a szakmában, amit a pénzügyi hatóságok akként hárítottak el, hogy a magasabb kivetések behajtását a most meginduló tárgyalásokig felfüggesztették.

Az italmérési felszólamlási bizottság *Gaár* Vilmos főrendiházi tag elnöklésével kezdte meg tárgyalásait. Állandó helyettese *Lázár* Ferenc főrend lesz. Mindkettőjüket a belügyminiszter nevezte ki erre a tisztségre és ugyancsak a miniszter kinevezése, illetve megbízása folytán tagjai azok is, akik az italmérő szakma érdekeit védik. A bizottság ilyen tagjai a vendéglősök részéről: Keszey Vince, Bandl Ferenc, Malosik Ferenc; a korcsmárosok részéről: Orbán Z. Géza, Flesser Márton és Jentner Ferenc; a söntések részéről: Balla Károly és Weinberger Béla.

A nyolcszáz fellebbezés elbírálása előreláthatólag három hétig eltart s arra behívták a panaszoló italmérőket is, akiket személyesen meghallgatnak. A döntések elé négyezer fővárosi italmérő tekint nagy várakozással, mert a pénzügyi hatóságok mostani állásfoglalása irányadó lesz a későbbi, időközi tárgyalásokra. Sajnos, ezen a téren nem sok jót várhatnak az érdekeltek, mert illetékes helyen a következő információkat kaptuk:

— Az idei kivetéseknél a pénzügyi hatóságok elmentek a méltányosság legszélsőbb határáig. Az illeték leszállításáról tehát csakis nagyon indokolt és teljesen igazolt esetekben lehet szó — de erre nincs sok remény . . .

Viszont a fellebbezők azt remélik, hogy indokolt panaszaik a bizottságnál alapos megfontolásra és meghallgatásra találnak.

Megint csatáztak egy berlini vendéglőben. Berlinből jelentik: A német fővárosban csütörtökön a késő esti órában súlyos zavargások voltak, amelyeknek több mint száz sebesültjük van. A nemzeti szociálisták gyűlését kommunisták megzavarták s eközben vad verekedés kezdődött. Sörösüvegekkel s egyéb vendéglői berendezési tárgyakkal támadtak egymásra a politikai ellenfelek s percek alatt teljesen szétszedték a vendéglő berendezését. Mire a rendőrök beavatkoztak a verekedésbe, már több mint száz sebesültje volt az összetűzésnek.

Hogyan kell a zöldpaprikát nyersen eltenni? A nyersen élvezett zöldpaprika magyar különlegesség. Sajnos, azonban a szezonja igen rövid. Kipróbált recept a nyers zöldpaprika eltevésére: Egy ládát fagymentes pincébe állítunk és az aljára teljesen száraz, tiszta homokréteget rakunk. Erre jön egy sor érett, hibátlan, egészen frissen szedett zöldpaprika, szárastul, majd megint homok és így tovább, amíg a láda megtelik. Soká eltartható így a paprika, föltéve, hogy a homok teljesen száraz és a paprika egészen friss és hibátlan. A homokot ajánlatos előbb kemencében jól kiszárítani.

PINCÉR, ki a vendéglővezetésben jártas, 3000 pengővel **betársulhatna vidéki NAGYVENDÉGLŐ- ÉS SZÁLLODÁBA.** Értekezni lehet: **Husz Hugónénál, Kunszentmiklóson.**

Háború előtti és kommun idejéből **ÉTLAPOKAT vásárlok.** Ajánlatokat: „Készpénz 24659" jeligére **Blockner J.** hirdetőjébe, **Budapest, Andrássy út 2.** kérek.

Jó forgalmú **sarok vendéglő eladó,** 24 ezer pengő, felével átvehető. 7 szoba, 3 konyha, pince, fedett kuglizó, nagy udvar, 5 ezer □-öl szőlő, részben kukorica. Cím: **Szekszárd, Mátyás király ucca 51., vendéglős.**

Weichner tapétázó és műkönyvkötő iparüzem-tapétagyári raktár. **Budapest, IV., Aranykéz ucca 4.** Telefonszám: 820—29
Kávéházak és vendéglők tapétázását legjutányosabban, legjobb kivitelben vállalom.

CELLULOID AJTÓVÉDŐ
megóvja az ajtót kopástól, piszkolódástól. Bármely színben és formában készül
Redő celluloidárúgyárban, Budapest, VIII., Sárkány ucca 5. szám.
Telefon: 344—90 és 412—73 * Telefon: 344—90 és 412—73

Faragó és Simonits
szobafestő, mázoló
mesterek
Budapest, VI. ker., Paulay Ede ucca 61.
Próféta ucca sarok. Hívó telefon: Aut 194—21
Kedvező fizetési feltételek

Kiskunhalason
a vasúti állomással szemben lévő
„Bárány" szálloda
felszereléssel és berendezéssel
kiadó 1931. ápr. 1-től
Van benne: nagy ebédlő, söntés, szép kerthelyiség s öt vendégszoba. Bővebb értesítést ad: Gyúgel Kálmán tulajdonos
* * * Kiskunhalas. * * *

Legszebb Alapíttatott 1864
PAPIAN Legjobb
PAPIAN Legolcsóbb
PAPIAN
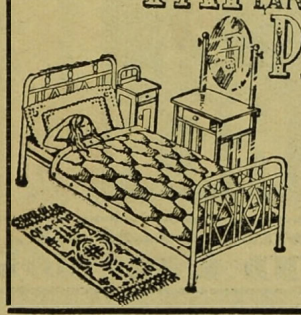
GICHNER JÁNOS
BUDAPEST, VII., ERZSÉBET KÖRÚT 20. SZ.
kárpitosárú, fa-, vas- és rézbútorgyára
Szőnyeg, függöny, ágy-, asztal- és sezlontakarók, flanell-, gyapjú- és teveszőrtakarók, damaszt- és frotidtörülközők, damasztabrosz és szalvéták, damaszt-, sifon- és vászonárúk, pokróc, asztal- és padlófilc, gyermekkocsi, gyermekszék és asztal, nyugszék stb. nagy választékban kaphatók
mélyen leszállított áron.
Nagy képes árjegyzék ingyen és bérmentve!

A likőrös üvegek csörömpölése árulta el a betörőt. Debrecenből írják: Szombatra virradóra *Angyal* Ferenc Csapó utca 19. szám alatt lévő borkereskedő üzletébe ismeretlen tettes behatolt, de nem tudott eredményes munkát végezni, mert rajtakapták és menekülnie kellett. A betörő az üzlet pincéjébe hatolt be az uccára néző ablakon át. A pinceraktárban nem ismerte a járást és felborított egy állványt, amelyre a likőrös üvegek voltak felrakva. Az üvegek csörömpölve zuhantak a padlóra és olyan nagy lármát okoztak, hogy az uccán posztoló rendőr figyelmes lett és odament az üzlet elé és lekiabált, hogy ki jár a pincében. A betörő visszafelelt, hogy nem fontos az érdeklődés, mert már úgyis siet eltávozni a tört üvegek közül. Az ucca felé a rendőr miatt nem menekülhetett és így a ház udvarán át menekült el a szomszédok telkén keresztül haladva. A rendőrség a nyomozást folytatja az ügyben, de még nem sikerült kézrekeríteni a betörőt.

A felrobbant szódásüveg. Győrből írják: Érdekes feljelentés érkezett be hétfőn a rendőrséghez. A feljelentés története négy hónapra nyúlik vissza. Még a mult év szeptember 20-án történt, hogy *Zlamál* Péterné, 39 éves, rokkant kertvárosban lakó asszony, egyik szabadhegyi kereskedőnél szódát vásárolt. Amikor odahaza a szódásüveg fejéhez nyúlt az asszony, az üveg nagy robajjal szétrobbant. Az üveg feje nagy erővel nekivágódott az asszony jobbszemének és azt megsértette. A sérülés eleinte nem látszott veszélyesnek, később azonban kiderült, hogy a megsérült szemet operálni kell. Zlamálné Budapestre került. Itt az egyik szemklinikán vették ápolás alá, majd megoperálták, de mivel másképen már nem lehetett segíteni, kivették az asszony jobbszemét. Zlamálné, aki a baleset folytán így elvesztette egyik szemét, hétfőn megjelent a rendőrségen. Az asszony gondatlanságból okozott súlyos testisértés bűntette miatt feljelentést tett Horváth József szikvízgyáros ellen azon a címen, hogy az ő gyárában készült szóda okozta a súlyos balesetet. A rendőrség megindította az eljárást a feljelentés ügyében.

Egy tojásért mindenki részegre ihatja magát. Császártöltés községben Kőműves Vince gazda keveselte a kereskedők által boráért kínált 13 fillér literenkinti árat és kidoboltatta, hogy egy tojásért mindenki annyi bort ihatik a gazda pincéjében, amennyit elbír. Kőművesnek most igen sok a vendége. A cserén a vendégek is nyernek és a gazda is, mert a 14 malligándfokos borból egy liternél többet nem tudnak inni és így Kőműves a liter bort 16 fillérrel értékesíti, mert ma ennyi egy tojás ára. Csak a korcsmárosok zúgolódnak, mert alig akad vendégük e miatt a kontárkodás miatt.

A vízóra titka. Strasszburgból jelentik. A strasszburgi hatóságokat szenzációs adócsalási ügy foglalkoztatja. A schiltigheimi Fischer-sörgyár 1919 óta tizenegymillió frankkal károsította meg a francia államkincstárt oly módon, hogy nem fizette rendesen a vízadót. A sörgyár kazánjaiba vezető vízvezeték csövén vízmérőórát szerelt fel az kincstár, hogy ily módon ellenőrizze a fogyasztott vízmennyiséget, amelynek alapján a vízadót kiszámítják. A gyár úgy játszotta ki a kincstárt, hogy titokban egy másik csövet vezetett a főkazánba és ezen a csövön keresztül folyatta azután a kazánokban felhasznált víz legnagyobb részét. A gyár havonta átlag 300.000 hektoliter vizet használt el, azon a csövön keresztül azonban, amelyre a vízmérőóra volt szerelve, legfeljebb tízezer hektoliter vizet folyatott. A vállalat a nagyarányú adócsalás folytán az utóbbi években igen kedvező üzletmenetet ért el. Részvényeinek árfolyamértéke 1925. óta 250 frankról 550 frankra emelkedett, osztaléka pedig tízszázalékról húszszázalékra.

Bombarobbanás egy előkelő párizsi étteremben. Párizsból jelentik: Szombat éjszaka Párizs egyik előkelő vendéglőjében, a Champs Elyséen lévő Restaurant des Ambassadeurs helyiségében bomba robbant. A vendéglő ezidőszerint átalakítás alatt áll; a robbanás idejében senki sem tartózkodott a helyiségben, úgyhogy a bomba csupán anyagi kárt okozott. Komolyabb rongálódás nem történt. A tettesnek eddig még semmi nyoma. A rendőrség a fasisztaellenes körökben keresi a merénylőt.

Mennyi sört iszik Európa. Belgrádból jelenti tudósítónk: Az országos statisztikai hivatal közlése szerint Európában ezidőszerint Jugoszláviában a legkisebb a sörfogyasztás. A lakosság fejenkint és évenkint mindössze tíz liter sört fogyaszt, amivel szemben más államok statisztikája a következő: Belgium 211, Németország 90, Csehország 89, Ausztria 81, Anglia 74 és Franciaország 43 liter sör fejenkint és évenkint. A csekély jugoszláviai sörfogyasztást a magas sörárakkal indokolják, amelyek a magas adók és illetékek következményei.

Elrabolták az amerikai sörkirály unokáját. St Louisból jelentik: Szilveszter estéjén itt vakmerő gyermekrablás történt. Busch-Ortwein Adelfus, 13 éves fiúról van szó, aki Busch-Adelfusnak, a német származású amerikai sörkirálynak unokája és akinek szülei is nagyon gazdagok. Amikor a fiú gépkocsin egy Szilveszter-ünnepre ment, hirtelen revolverrel felfegyverzett néger ugrott fel a gépkocsi hágcsójára és megállásra kényszerítette a soffőrt, majd a soffőr helyére ült és a gépkocsival egészen más irányba szökött meg. Később a gépkocsit magárahagyva találták. Kétségtelen, hogy a néger nagy váltságdíjra számít, eddig azonban igényével nem jelentkezett.

Felelős szerkesztő, kiadó és laptulajdonos
Dr. KISS ISTVÁNNÉ





Garantált teljes zsírtartalmú
sajtjaink
mindenütt beszerezhetők:
Pálpuszta-sajt, Derby-sajt, Romadour, Imperiál, Óvári, Trappista, Casino, Roquefort, Roquefort dobozos
DERBY Sajt- és Vajtermelő Részvénytársaság
Központi árusító-telep: **Budapest, VII., Kerepesi út 62.**
Telefon: József 61—10



Enyingi járás főszolgabirájától, mint rendőri bünte őbirótól.

1929. kih. 919/7.

Az enyingi járás főszolgabirája, mint I. fokú rendőri büntetőbíró, borászati kihágással terhelt **Varga József** balatonbozsoki lakos ellen hozta a következő II. és III. fokon helybenhagyott

ítéletet.

Varga József „Hangya" szövetkezeti üzletvezető b.-bozsoki lakos bűnösnek mondatott ki az 1924. évi IX. t.-c. 7. és 8., illetve 43. §-ának 2. pontjába ütköző kih. elkövetésében s az idézett törvény hivatkozott § szerint behajthatatlanság esetén 12 napra átváltoztatott 60 pengő pénzbüntetésre ítéltetett s kötelezte-tett 63 pengő 06 fillér eljárási költségek továbbá a „Vendéglősök Lapja" és „Veszprém Vármegye" című lapok, valamint B.-Bozsok község hirdetőtábláján való egyszeri közzététel díjának megtérítésére.

A jogerős ítéletnek a veszprémi m. kir. pénzügyigazgatósággal való közlése elrendeltetett.

Enying, 1931. évi január hó 23-án.

(Olvashatatlan aláírás)
szolgabíró,
mint rendőri büntetőbiró.

Okos ember, ha vendéglőt **venni** vagy **eladni** akar, a **„Vendéglősök Lapjá"**-ban hirdet!!!

Szent István Portersör
a Polgári Serfőzde páratlan sörkülönlegessége

3153.
930. kih.

Az I. ker. kapitányság, mint rendőri büntetőbíróság **Juhász János** dunavecsei születésű, 45 éves, ref. vall. vendéglőst azért, mert borba vizet öntött és ekkép hamisított bort forgalomba hozta, enyhítő körülmény figyelembevételével, 40 P pénzbüntetésre és az eljárási költségek megfizetésére ítélte.

Itélet jogerős.

Budapest, 1930. december 22.

Örkényi saját termésű BORAIMAT budapesti IX., Ferenc körút 2. (Ráday ucca sarok)
pincébe hoztuk. **Termelési árban** kereskedői rezsi elejtésével árusítom. **FARKAS ALADÁR.** bornagykereskedő Telefon A. 877—07

"Pátria" Irodalmi Vállalat és Nyomdai R.-T. Budapest, IX., Üllői-út 25. szám (Köztelek) Felelős nyomdavezető: Mészáros Vilmos

XXXXVII. ÉVFOLYAM 4. SZÁM 1931. FEBRUÁR 20.

VENDÉGLŐSÖK LAPJA

(VENDÉGLŐ-, SZÁLLÓ-, KÁVÉSIPARI ÉS KÖZGAZDASÁGI SZAKLAP)

M. kir. postatakarékpénztár csekkszáma 45.255
Megjelenik havonta kétszer, 5-én és 20-án
Előfizetési díj félévre 12 pengő (150.000 K)
Hirdetési díj szövegoldalon 50 fillér, hirdetési oldalon 40 fillér hasábmilliméterenkint

ALAPÍTOTTA:
IHÁSZ GYÖRGY

Szerkesztőség és kiadóhivatal:
BUDAPEST, IX., VIOLA UTCA 3. SZÁM
Telefonszám: „József" 322—81

HIVATALOS ÓRÁK: DÉLELŐTT 9 ÓRÁTÓL DÉLUTÁN 2 ÓRÁIG

Borvidékenkint

váltakozva szeretnék egyes hangok bevezettetni a borfogyasztási adó reformját! Ez más szóval azt jelentené, hogy a borfogyasztási adó kulcsa egészen más lenne a villányi, egri, tokaji és más nemes borokra, viszont más lenne, természetesen sokkal jelentéktelenebb a vinkókra, a közönségesebb és olcsóbb borokra nézve.

Még nem is látjuk azt az időt, hogy a borfogyasztási adó igazi reformjának az áldásaiban részesülhessünk, mégis már meg kell az ilyesféle furcsa ötletekkel és jószándékú, de végeredményében rendkívül veszedelmes indítványokkal küzdenünk!

Mert, mondanunk sem kell, hogy amilyen igazságosnak látszik az első pillanatra, hogy a vinkót ne adóztassák meg annyira, mint a nemes borokat, a végső kifejletében mégsem lenne ez a dolog egyéb, mint megjutalmazása a gyöngébb és rosszabb boroknak. A mi szakmáink nem annyira függetlenek a bortermeléstől, semhogy szó nélkül hallgathatnának meg olyan indítványokat, amelyek esetleg a bortermelés nivójának a hanyatlásához vezethetnek. Hiszen az maga is nagyon vitás, hogy ezek után a gyöngébb borokat illető jutalmak után nem lesz-e gazdaságosabb éppen a gyöngébb borok termelésére térni át, ha egyszer azokat eladni is könnyebb és biztosabb lesz, mint a nemes borokat?

Erre az útra nem biztathatja sem a termelőket, sem pedig az adókivetést a mi öt szakmánk, amelynek egyik főcikke éppen a boreladás a kisfogyasztó számára.

Sőt! Mindenütt a világon eddig az volt az adóztatási mellékcél, hogy a nemesebb, értékesebb produkciókat pártolják és könnyítésekben részesítsék a többi jelentéktelenebbel szemben. Már pedig az kétségtelen, hogy a nemes boroknak jelentékenyen nagyobb adóztatást kellene elviselniök ebben az esetben, hiszen át kellene rájok hárítani azt az adóhiányt is, amelyet a gyönge borok olcsó fogyasztási tételei hátrahagynának a költségvetésekben.

Viszont az is kétségtelen, hogy rengeteg visszaélési lehetőség nyílnék meg az adócsalások legkomplikáltabb fajai számára, ha ez a terv valóra válhatnék! A szegény vendéglős és korcsmáros ugyancsak foghatná a fejét, ha mindarra fel kellene ügyelnie, amit egy ilyen komplikált fogyasztási adószabályzat megkövetelne. Minden csalási szándék nélkül is egymást kellene érniök a tévedéseknek. Azután meg, hiszen a nemes borok területein is vannak igen nagy minőségi eltérések. Ezek is tehát igényt tarthatnának az egész különleges kezelésre! És ki győzné számon tartani, ellenőrizni és folyton megválogatni ezeket a különböző borokat? Amelyek még érés és az idők mulása közben is folyton változtathatják az értéküket?

Nem. Ez nem lesz jó megoldás, sőt talán ez lehet a legmesszebb az elképzelhető legjobb megoldástól! Mi mindenesetre már jóelőre tiltakozunk ellene a szakmáink nevében. A nagy reformra szerintünk csak egy egészséges út van: töröljék el teljesen az összes fogyasztási adókat, elsősorban pedig a borfogyasztási adót!

A női alkalmazottak közvetítésének rendszere.

A „Vendéglősök Lapja" számára írta: dr. Türei-Osváth István m. kir. rendőrfogalmazó.

A „*Vendéglősök Lapja*" ezévi 3. számában — megjelent február 5-én — egy alkalommal foglalkoztam már az italmérési helyiségek női alkalmazottainak a közvetítése kérdésével.

Az akkor és ott elmondottak egy bizonyos mértékű kiegészítését, az italmérők szempontjaira tekintettel különösen, indokoltnak tartom; mert azt tapasztalom, hogy a szakma jelentős többsége nincs tisztában a közvetítés miként jével, rendszerével. Gondoltam arra is továbbá fejtegetéseim részletezésénél, hogy ezzel közérdeket is szolgálok, ha az érdekeltekkel megismertetem a közvetítés mikénti gyakorlását szabályozó rendelkezéseknek őket is érdeklő pontjait.

Említést tettem már a jelzett multkori közleményemben arról, hogy a női alkalmazottaknak szolgálati helyhez való juttatását a Budapesten lakó helyszerők intézik. Ide összpontosul tehát az egész ország minden részéből az italmérők ezirányú szándéka.

A székesfőváros közönsége az 1884. évi XVII. t.-c. — a régi ipartörvény — 10. §-ának *c*) pontjában említett foglalkozást közvetítő és cselédszerző ipar mikénti gyakorlására 482/1901. és 703/1906. kgy. sz. a., a kereskedelemügyi minisztérium által 1909. nov. 19-én 81.739—VI. a. 1909. sz. a. jóváhagyott szabályrendeletet bocsátott ki. Ez a szabályrendelet ma is érvényben van. Tehát a közvetítés gyakorlására vonatkozó, azzal kapcsolatos vitás kérdésekben egyedüli jogforrásként tekinthető.

Nézzük most már, hogy melyek a szabályrendeletnek azok a rendelkezései, amelyek az italmérő érdekeltségek szempontjából közérdeklősédre tarthatnak számot és igényt.

A gerince a rendelkezésnek az, hogy a közvetítő is, a közvetítés is erkölcsi szempontból csak kifogástalan lehet.

Megköveteli a rendelet (1. §) attól, aki közvetítéssel akar foglalkozni, hogy a többek között leánykereskedés, leánykerítés, fajtalanság, vagy erőszakos nemi közösülés miatt büntetve ne legyen, igazolni köteles a teljes megbízhatóságát a székesfővárosi rendőrség ilyértelmű igazolványával.

Kötelességévé teszi a szabályrendelet a közvetítőnek (15. §), hogy a nála elhelyezés céljából jelentkező egyén erkölcsi magaviseletéről a lehetőség szerint tudakozódjék és erről az alkalmazást keresőt, majd alkalmazót a valóságnak megfelelően tájékoztassa.

Popper Mór és Lipót r.-t., bornagykereskedés
Telefon: József 359-78 Budapest-Kőbánya, Előd ucca 8. szám. Alapíttatott 1869. évben.
Az 1922. évi országos szőlő- és borgazdasági kiállításon aranyéremmel kitüntetve.
Válogatott uradalmi fajborok. Kérjen saját érdekében árajánlatot.

Eltiltja a rendelet azt (16. §), hogy a már elszegődött, illetőleg felfogadott egyént máshoz lehessen ajánlani, vagy más helyre lehessen csábítani, vagy az elbocsátás nélkül szolgálati helyéről eltávozott egyénnek újból helyet lehessen szerezni.

Nem lehet a közvetítőnek oly egyén részére, aki az ő szolgálatait az alkalmazás keresésnél igénybe veszi, sem szállást, sem élelmezést adni (19. §).

A közvetítést igénybevevő egyéneknek erkölcstelen életre való csábítása, neki ilyenre alkalom nyujtása, vagy ilyen célra elhelyezése tilos. Minélfogva vidéki vendéglő, korcsma, kávéház, kávémérés és hasonló üzletek részére nőszemélyek közvetítése csak abban az esetben eszközölhető, ha az alkalmazás világos megjelölése mellett erkölcsi szempontból úgy az üzlet kifogástalan volta, mint a foglalkozást adó megbízhatósága, a foglalkozást adó székhelyén illetékes rendőrhatóság hivatalos számmal ellátott bizonyítványával igazolva van. Ezeknek a bizonylatoknak a számát, valamint a bizonyítványokat kiállító hatóság nevét a közvetítő köteles az üzleti könyvének a megfelelő rovatában feljegyezni és az okmányt egy évig megőrizni. (22. §.)

Az üzlettulajdonos köteles üzlethelyiségét tisztán tartani s azt vagy irodáját lakásul nem használhatja. (25. §.)

Láthatjuk mindezekből, hogy a főváros közönsége a rendelkezése kiadásakor nemes intencióktól áthatva, gondoskodni kívánt arról minden vonatkozásban, hogy az ipar gyakorlása körül lehetőleg visszaélés ne legyen elkövethető és a visszaélésekre egyébként könnyen alkalmul szolgálható helyközvetítésnél — a szabálytalanságokat minden egyes esetben kellőképen meg lehessen torolni. Ez okból a tilalmak megszegése súlyos elzárás és pénzbüntetéssel büntethető kihágás.

Van a szabályrendeletnek egy olyan pontja (5. §), amit különösen az italmérések női alkalmazottjainak a közvetítésénél fontosnak tartok.

E pont szerint ugyanis, ha az elhelyezett egyén, tudniillik a pincérnő, az alkalmazásából a közvetítéstől számított 15 nap alatt kilép, köteles az elhelyezést közvetítő további 8 nap alatt a munkaadónak — a vendéglősnek — ezirányú óhajtására egy másik egyént külön díjazás nélkül közvetíteni és ha ezt nem tenné, tartozik a közbenjárást igénybevevő fél kívánatára a lefizetett közvetítési díjat az illetőnek visszaadni.

Hány esetben előfordul, hogy az elhelyezett pincérnő csak szétnéz az új alkalmaztatási helyén, megvacsorázik és másnap — mert neki a hely nem tetszik — bármiféle jelentéktelen ok miatt szócsatát provokálva, nagy dérrel-durral távozik. Zsebében az előleg, amelyet ha nem kap meg, úgy nem is indul el a szolgálati helyére és azután . . . a tulajdonos örül, ha nem látja az üzletében.

Ilyenkor a közvetítés bár megtörtént, de a szolgálati viszony aránylag rövid időn belül felbomlott. Az ezzel járó tetemes anyagi kiadások és az üzleti zavar nyujtja indokát annak, hogy az italmérő — aki végeredményben nem ismerheti az alkalmazottként hozzáküldött hölgyet — részére fenntartja a jogot, egy másik egyén díjtalan közvetítésére, vagy pedig a közvetítési díj visszatérítésére. Megjegyzem, hogy ilyen esetben a pincérnő részére is visszajár a közvetítési díj.

Más kérdés azután az, hogy ilyen esetben a közvetítő az újonnan szállított személyzettel ki fogja-e elégíteni az italmérő igényét? Vagy pedig olyan selejtes személyzetet közvetít, amiből senki se kér.

Figyelemmel arra a körülményre, hogy ebben a vonatkozásban a közvetítő és az italmérő végeredményben egymásra van utalva, az egyik keres alkalmazást, a másik keres alkalmazottat, a közvetítő pedig a két érdekeltséget egymáshoz igazítja, — a célszerűség és méltányosság azt követeli, hogy ebben kölcsönösen keressék és találják meg a megoldást.

Megszünt a Paillard-étterem, ahol Rigó Jancsi muzsikált Chimay hercegnőnek.

Egy világhírű párizsi étterem halálára.

Azok a budapestiek, akik a háború előtt Párizsban jártak, valószínűleg melankóliával fogják olvasni a hírt, hogy a háborúelőtti Párizsnak legfényesebb és leghíresebb étterme, a „Paillard" megszűnt. Tűzhelye kialudt, lámpáit eloltották, hófehér asztalterítőit végleg leszedték, bútorait széthordták, redőnyeit lehúzták s a Boulevard des Italiens-nek ez a nevezetessége nincs többé.

Aki Párizsban járt és nem evett legalább egy vacsorát a Paillard-nál, az Rómában járt és nem látta a pápát. És aki az asztal örömeit és a konyha kulturáját becsülni tudta, az úgy lépte át ennek az étteremnek küszöbét, mintha templomba lépett volna, ahol igaz ugyan, hogy csak fizikai örömöknek áldoztak, de éppen olyan áhítattal, majdnem mondhatnók, éppen olyan fanatizmussal, mint egyéb kultuszok hívei. Valamikor Budapesten is sokat emlegették, midőn még szenzációként hatott *Chimay* hercegnőnek, a szép *Ward* Klárának esete *Rigó* Jancsival, mert Rigó Jancsi a Paillard-étteremben muzsikált a hercegnőnek és innen is szöktette meg.

A Paillard szeparéiban rendezte *VII. Edward* trónörökös korában azokat a vacsoráit, amelyekhez maga köré gyüjtötte Franciaország leghíresebb gáláns hölgyeit. A Paillard története egy része Párizs történetének, mint ahogy egy csomó híres étterem, kávéház és cukrászda élete össze volt nőve Párizs életével. A mult század negyvenes éveitől kezdve egy félévszázadon keresztül alig jelent meg francia regény, melyben a szerelmesek ne *Tortoni*-nál, a *Café Anglais*-ban, a *Café Riche*-ben vagy *Paillard*-nál találkoztak volna és az előkelőség színezetét adta, ha valaki a találkáit ezek egyikébe rendezte.

Tradició fűződött nemcsak az étteremhez, hanem ahhoz a házhoz is, amelyben volt. A legenda szerint XVI. Lajos, midőn a vérpadra vitték, már látta ezt az épületet a Boulevard és a Chaussée d'Antin sarkán. Hogy mióta volt ebben az épületben étterem, nem lehet tudni, arról nincsenek feljegyzések, mert az éttermet a világ gourmandjai csak azóta tartják számon, amióta 1896-ban Paillard vette át és régi nevét, a Café Bignon-t, Café Paillard-ra változtatta. Azóta ez az étterem Párizsnak és ezzel együtt a világnak egyik centruma volt egész 1925-ig, midőn tulajdonosa, Paillard visszavonult, levetette fehér kötényét, fehér szakácssapkáját és a francia konyha főpapi méltóságát másnak engedte át.

Távozásával az étterem nimbusza hanyatlani kezdett. A konyha talán tovább is éppen olyan jó volt, a kiszolgálás éppen olyan tökéletes, de a bizalom mégis megrendült és 1925 óta soha többé nem volt az a tekintélye, mint addig, amíg Paillard állt az élén. Egész csomó új fényes, népszerűvé lett étterem hódította el tőle a vezetőszerepet és a világhírt, utóbb már a külvárosok meggazdagodott szatócsai és néhány hadigazdag ült azoknál az asztaloknál, amelyeknél egykor a világ híres inyencei ültek, míg aztán ezek is lassankint elmaradtak és december elsején a tűzhelyének utolsó parazsa is kialudt.

A MI ÉRTÉKEINKBŐL.

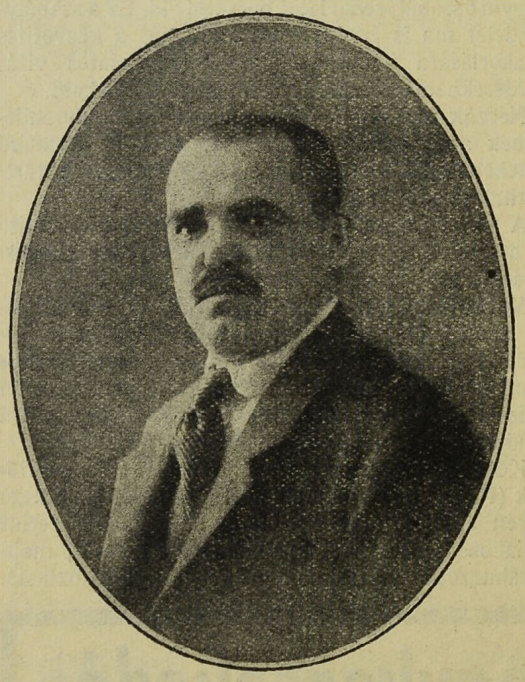

HOLLÓS MIHÁLY vendéglős, Bátaszék.

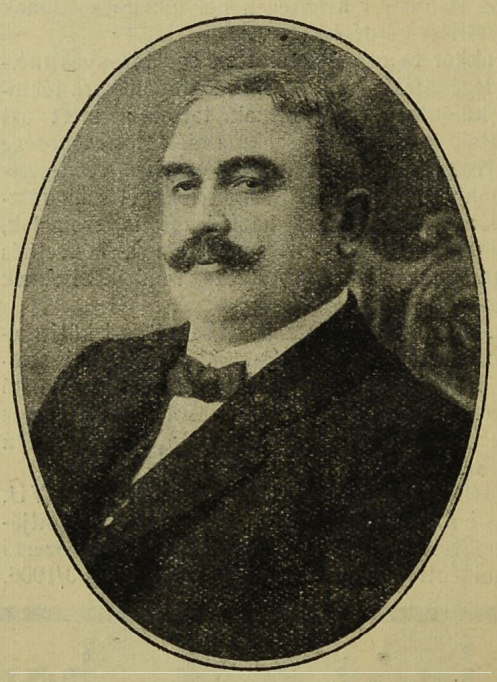

DOMONKOS IGNÁC vendéglős, Celldömölk.

A szokott mindennapi munkán és a megélhetés fárasztó küzdelmein kívül a mi szakmáinknak egyéb kötelezettségei is vannak, ezek kellemesebbek és könnyebbek, mint az előbbiek, mégis könnyen elkerülik szakmáink embereinek a figyelmét. Ilyen fontos kötelezettség a nyilvánosság előtti szereplésnek bizonyos foka. Hiszen egyetlen szakemberünk se képes a nyilvánosság nélkül megállani.

Mozogni kell előtte, beszéltetni magáról, ismertetnie a nevét és jó tulajdonságait. Pár tollvonással és egyetlen arcképpel tizenkétezer intelligens szakember előtt lesz ismeretes, ha beküldi az Album számára ingyen leközlendő arcképét rövid életleírásával együtt bármely vendéglős, kávés, korcsmáros vagy szállodás. A cím: Budapest, IX., Viola ucca 3.

Kísérleti sörivás-rekord készül Németországban. A dortmundi fiziologiai intézet furcsa hirdetést tett közzé a lapokban. Negyven év körüli, egészséges férfit keres, aki hajlandó hosszabb időn át minden nap 14 palack sört meginni. Azt akarják megfigyelni, hogy milyen hatással van egy egészséges 40 év körüli férfi szervezetére az ilyen sörmennyiség? Főleg pedig arra kíváncsi az intézet, hogyha az ember hosszabb időn át iszik ennyi sört, nagyon elgyengül-e tőle? Tekintettel arra, hogy Németországban rendkívül sok a munkanélküli és hogy a németek emellett szeretnek sört inni, több ezren jelentkeztek a hirdetésre. A fiziologiai intézet most majd a legerőteljesebb, legegészségesebb embert fogja kiválasztani. A sörivóbajnok igen szép honoráriumot kap.

Minden vendéglőskonyha büszkesége az ételek kiváló ízletessége, azért rendelje **Horváth Ferenctől**, Szeged, **Dreher-söröző étterem** tulajdonosától

Valódi szegedi édes csemegepaprikát

kilogrammonkint 3 pengő 20 fillér.

MI UJSÁG?

A korcsmai hitel megtagadására vonatkozó rendelet visszavonása érdekében. A *Libertas*, az alkoholprohibició ellen alakult magyarországi egyesület, amióta a belügyminisztériumnak a *korcsmai hitel megtagadására* vonatkozó rendelete megjelent, amely egyúttal ilynemű hitelezésekből eredő követelések bírói úton való behajtását is lehetetlenné teszi, mindent elkövetett, hogy ez a rendelet, amely különösen a korcsmárosokat és italmérőket érzékenyen érinti, közvetve azonban az egész szeszterme lést is, visszavonassék. E célból személyes összeköttetéseivel és számos beadványával is törekedett a rendeletből előálló helyzet enyhítésére, mindezideig, sajnos, sikertelenül. E tárgyban ugyancsak a Libertas vezetősége a szőlősgazdák, a sörgyárosok, a szeszgyárosok és a vendéglősök képviselőinek bevonásával január 30-án szűkebbkörű értekezletet tartott a követendő eljárás megvitatására. Az értekezlet elhatározta, hogy egy küldöttséggel, melyben az összes érdekeltségek vezetői résztvesznek, személyesen fordul a belügyminisztériumhoz a vonatkozó rendelet visszavonása, vagy legalább is módosítása érdekében. A küldöttség a fontosabb nyugati államok vonatkozó rendelkezéseit is bemutatja a miniszternek és kérni fogja, hogy e kérdésben legalább a *német eljárást alkalmazzák*. Az úgynevezett német „*Gaststättengesetz*“ (1930 április 28.) ugyanis a korcsmai hitelt megengedi és a követelést csak abban az esetben teszi bíróilag behajthatatlanná, amennyiben a fogyasztó már másodízben vett igénybe hitelt. Az egyesület reméli, hogy ezt a kérdést az érdekeltek megelégedésére végre dűlőpontra tudja juttatni.

Panaszkodnak a kispesti vendéglősök. Kispest képviselőtestületének pénteki ülésén az egyik képviselőtestületi tag szóvátette, hogy a pestkörnyéki vendéglősipar csőd előtt áll. Ennek oka szerinte elsősorban az a kereskedelemügyi miniszteri rendelet, amely az őstermelők terményeinek forgalombahozatalát szabályozza. E rendelkezés alapján Kispesten tizennyolc őstermelő árúsítja borát. Szóvá tette azt is, hogy folyton szaporodnak a borüzérek. A polgármester válaszában kijelentette, hogy a pestkörnyéki városok közös emlékiratát, amelyben az őstermelőkre vonatkozó rendelkezések módosítását és visszavonását sürgetik, rövidesen be fogják nyujtani a kereskedelemügyi miniszterhez. A polgármester még kijelentette, hogy a főispán és alispán felhatalmazta annak a kijelentésére, hogy a városnál folyó fegyelmi ügyek vizsgálata a legrövidebb idő alatt befejezést nyer.

Baján megrendszabályozták a farsangot. A bajai rendőrkapitányság vezetője közhírré tette, hogy Baján a szokásos farsangvégi maszkajárást csak az alábbi megszorítások szigorú betartásával engedi meg. Tilos a medvetáncoltatás, trikós úszóruhákba való öltözés, a lekvárral bekent arc, a szertelen kurjongatás és más ehhez hasonló cselekmény. Tilos a templomok közelében a maszkajárás és szürkület beálltakor zenélni, énekelni és álarc alatt járni. Aki ez ellen a rendelkezés ellen vét, 600 pengőig terjedhető pénzbüntetéssel büntetendő.

A soproni bortermelők a nem soproni bort mérő korcsmárosok ellen. (?) A soproni bortermelő szőlősgazdák értesülésünk szerint mozgalmat akarnak indítani ama soproni vendéglők és korcsmárosok ellen, ahol nem soproni származású bort mérnek. Különösen vonatkozik ez a fehér borokra, melyeket a vendéglősök az Alföld homokos vidékeiről szereznek be és ezzel teljesen háttérbe szorítják a soproni fehér bort, amelyet végtére is 35—64 filléres áron Sopronban is be tudnak szerezni. A soproni vörös elég jól fogy a vendéglőkben is, mondják a szőlősgazdák.

Halálozás. A dunántúli szakma igen értékes szakembert veszített ezekben a napokban munkássorai közül. *Piliscsabán* meghalt miskei *Miskey* Lajos piliscsabai vasúti vendéglős, életének 73-ik esztendejében. Mintaképe volt a kulturált, igazi magyar vendéglősnek, akit egész életében csak szeretet és tisztelet vett körül, aki csak jót tett és segített, a szakmájának pedig mindvégig büszkesége volt. Temetése tisztelőinek és a szakmabelieknek tömeges részvételével ment végbe, vedéglősüzemét pedig fia, *Miskey* Károly tart. cs. és kir. hadnagy vette át.

Szomorú bukás előtt állunk. *Lehotay* János gyöngyösi városi képviselő és bortermelő írja: Úgy gondolom, nem végzek fölösleges munkát, ha az itteni szőlősgazdák sorsáról írok. Ezek 50%-a csőd alatt áll, 30%-a fizetésképtelen, 20%-a pedig az előtt áll, hogy nem tud kötelezettségének eleget tenni. Bennünket, gyöngyösi kisgazdákat, sok csapás ért. Négy éven keresztül igen csekély termésünk volt az elemi károk következtében s e kis mennyiséget sem tudjuk értékesíteni. Gyöngyös mindig híres volt bortermeléséről. Gyöngyös-visontai borunkat csaknem az egész világon ismerték. A külföldi kereskedők szívesen keresték fel városunkat s vásároltak nálunk, míg a kibírhatatlan borvámokkal nem terhelték az exportunkat. Ma tehát a bor alig fogy a gazda pincéjéből, pedig kiváló természetes elsőrendű boraink vannak és teremnek. Ezt kihasználva, egyes kereskedők más borvidékek borát hozzák gyöngyösi gyanánt forgalomba. Különösen mióta a must sűrítése meg lett engedve. Elvárnánk a kormánytól, hogy ilyen, tisztán bortermelő várost mentsen meg az ilyen visszaélésektől, a bortörvény intézkedései alapján. Az idegenből behozott borok tették lehetetlenné eladásainkat s így mi, bortermelő gazdák nem tudunk érvényesülni, borainkat nem is tudjuk eladni. Kívánatos volna megakadályozni ezt a hamisítást. Mi már nem bírjuk a legszükségesebb kiadásunkat fedezni, több évi adóval hátralékban vagyunk, most jön a tavaszi munkaidő, de pénz nincs, tehát dolgoztatni nem tudunk. Szomorú bukás előtt állunk. Teherkönnyítést és megfelelő borvédelmi intézkedést várunk a kormánytól.

Béke a forraltbor-fronton. Jelentettük, hogy a kávések és vendéglősök ipartestülete harcba keveredett egymással a forraltbor kiszolgálása körül. A vendéglősök azt vitatták, hogy a téli szezónnak ezt a kedvelt italát, a forraltbort, csak a vendéglősök szolgáltathatják ki a vendégeiknek, a kávésoknak nem lévén korlátlan italmérési engedélyük, forraltbort a kávés nem szervírozhat. Sok vitatkozás és ankétezés után most béke keletkezett a forraltbor ügyében, mert a két ipartestület megegyezett abban, hogy a forraltbor kiszolgáltatása a vendéglősök joga marad, azonban a kávésoknak is joguk van a palackos bort felbontani és a vendég számára, mint forraltbort elkészíteni és kiszolgáltatni. Továbbra is tilos marad a kávéházban a pezsgő, pezsgőfröccs és bólé poharakban való kiszolgáltatása.

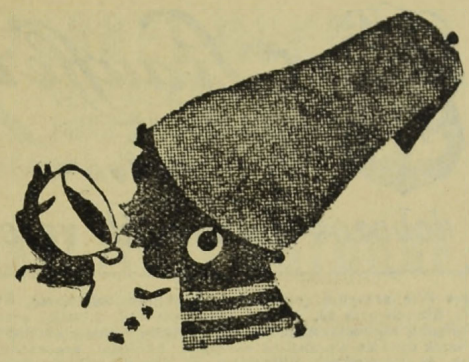

Meinl kávé —fogalom!

Az italadó Bécsben. Az „árleépítést“ itt senki sem veszi komolyan. Egyelőre annyi igaz a dologból, hogy december elseje óta életben van az *italadó*. Ami annyit jelent, hogy a sörön és a tejen kívül minden ital után 10% adót kell fizetni. A kávé, tea, kakaó, bor, likőr és hűsítők után. Minden után, ami *folyékony*. A „bécsi jegeskávé“ után nem, mert azt fagyott állapotban szervirozzák, de a „berlini jegeskávé“ után igen, mert az — folyékony. És ha sokáig ülsz a „bécsi jegeskávé“ mellett, amíg elolvad, — már kíméletlenül behajtják rajtad a tíz százalékot. Mert a német pincér pontos és törvénytisztelő . . .

Megrendítő tragédia. *Wollák* Jenő nagykanizsai vendéglősnek Balatonfüredről telefonáltak a délutáni órákban, hogy ott lakó édesanyja meghalt. Wollák még a temetésre való előkészületeket tette, amikor a mélyen sujtott embert kevéssel éjfél előtt megint a telefonhoz hívták. Ekkor azt közölték vele, hogy atyja is meghalt. A két öreg már régóta betegeskedett és együtt töltött életük után követték egymást a halálba is.



Villanyzongorák
Zeneautomaták
Önműködő hangszerek, Rádió erősítők
LEGNAGYOBB VÁLASZTÉKBAN
KEDVEZŐ RÉSZLETFELTÉTELEK
Pénzbedobással fizetheti a részletet
Bérlet. Szakszerű javítás és hangolás
Sternberg
Királyi Udvari Szállítók Hangszergyára
Budapest, VII., Rákóczi út 60. Saját palota

FRIGIDAIRE



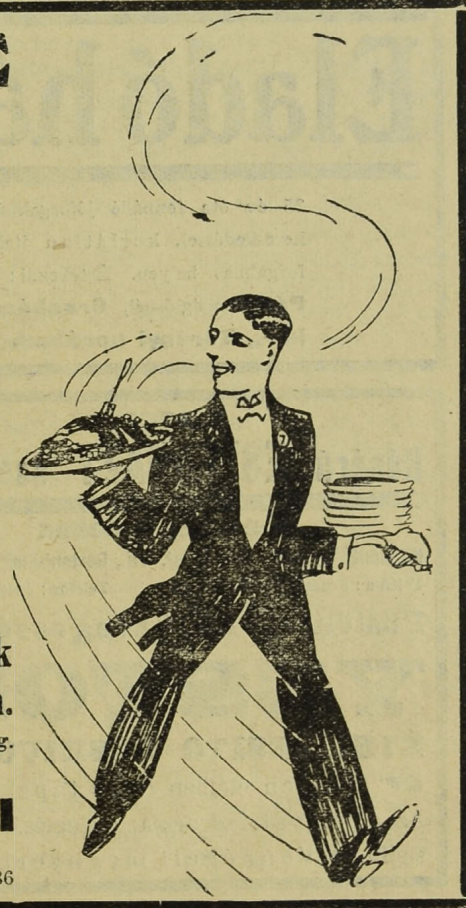

automatikus villamos hűtőberendezések minden célra és minden nagyságban.
Semmi felügyelet, semmi kezelés. Minimális üzemköltség.
Kedvező fizetési feltételek.
HAHN ARTHUR ÉS TÁRSAI
Budapest, IV., Kossuth Lajos ucca 8. és 12.
Telefon: Automata 898—86 Telefon: Automata 898—86

Stauffer
„Medve"
dobozos emmentáli vezet.

Boros Béla aranyozó, ezüstöző és nikkelező műintézete, Budapest, VII., Klauzál ucca 18. Telefon József 441—48. Elvállal aranyozást ezüstözést, rezezést, oxidálást, fémcsiszolást, valamint dísztárgyak ékszerek újítását Specialista vendéglői, kávéházi. szanatóriumi edények és felszerelések újításában és állandó jókarbantartásában.

„FUTURA" reklámfestészet BUDAPEST, VIII. kerület, Rökk Szilárd ucca 5. szám.
Vendéglők, kávéházak és szállodák részére reklámtáblát és automata-buffetek papir reklámtábláit olcsón és jutányosan vállalja a legízlésesebb kivitelben. ✻ Költségvetés díjmentesen.

LAUFBAHN S. BORNAGYKERESKEDŐ
BUDAFOK
KOSSUTH L. UCCA 66.
TELEFONSZÁM: BUDAFOK 11
Ajánlja zamatos uradalmi fajborait legolcsóbb árak mellett.

Magyar Agrár- és Járadékbank R.-T.
BOROSZTÁLYA
Pincék: BUDAFOK, Petőfi út
KÖZPONTI IRODA:
Budapest, V., Nádor ucca 16. szám

Özv. Berkovits Károlyné
Budapest, VII. ker., Síp ucca 4. sz.
Telefon: József 425—31
Vendéglői és kávéházi papirkellékek gyára
Papirszalvéta, tálpapir, papirtányér, bonkönyv, blokk, étlap, menükártya, Caritás toilettepapir. — Hektograph-sokszorosító, fogyájó, billiárd-kellékek, dominó, sakk és az összes vendéglői kellékek legolcsóbban. — Játékkártya gyári raktár!

Harmatvíz
a Hungária lithiumos gyógyforrás szénsavval telített ásványvize
Megrendelhető: Budapest, I., Gellért rakpart 1. sz.
Telefon: Aut. 530—03 ⇆ Telefon: Aut. 530—03

Eladó ház
35 év óta fennálló jóforgalmú vegyeskereskedéssel, korlátlan italméréssel, forgalmas helyen. Értekezni: Szabó Pál vendéglősnél, Orosházán, III. ker., Terényi uccában.

HERCEG
Húsárú ESTERHÁZY csemege
BADACSONYI BOROK
Központi lerakat: Budapest, VII., Rottenbiller ucca 58.
Telefon: József 435—24 ⇆ Telefon: József 435—24
Füstöltárú-különlegességek.
YESTOR
ÉTELIZESITO HUSKIVONAT
Minden ételben íz és táperő!
Az étvágyat fokozza, az emésztést elősegíti. ✻ Vendégeit megnyeri vele.

Hamis postautalvánnyal akart fizetni. *Burai* Imre nyíregyházi kereskedő a mult év decemberében *Debrecenben* tartózkodott. Betért a *Tabarin* nevű mulatóba, ahol mulatozni kezdett. Két táncosnőt hívott az asztalához és egyre-másra hozatta a pezsgőket. Mikor elérkezett a záróra, a főpincér felszólította a már túlságosan jóhangulatban lévő kereskedőt, hogy az elfogyasztott ételek és italok árát fizesse meg. Burai ekkor hamis postautalvánnyal akart fizetni, mire feljelentették és megindult ellene az eljárás. A törvényszéki tárgyaláson Burai István beismerte a hamisítást. A bíróság két évi fegyházra ítélte.

VENDÉGLŐI BERENDEZÉSEK
BILLÁRD
FRIED
BP. KIRÁLY-U. 39.
JÉGSZEKRÉNY, SÖRKIMÉRŐ
ALPAKKA-ÜVEG-PORCELLÁN

A növényevő koszt hatása az emberi életre.

Sok tréfát és sok élcet faragtak a jókedvű emberek a vegetárianizmus terhére. Sehogysem fér ugyanis azoknak a fejébe, akik bécsiszeleten és frissen sült pecsenyéken élnek, hogy hogyan lehet a pompás zamatú húsról lemondani és csak zöldségen élni. A vegetariánizmus lényege ugyanis a növény és gyümölcsalapra fektetett táplálkozás, amivel a bajt és betegséget állítólag meg lehet előzni. Azok az emberek, akik egészségesek, szeretnek élcelődni a vegetariánizmus felett, de mihelyt betegek lesznek, eszükbe jut a vegetariánizmus, hogy — ki tudja — ha idejében élnek vele, talán elkerülték volna a betegséget. Az emberiségnek már egy tekintélyes része esküszik a vegetariánizmusra s ezek csaknem kivétel nélkül az „egészséges életmód" jegyében lettek a növényi táplálkozás szerelmesei.

Az ember nem ragadozó — mondják —, sem testalkata, sem fogai, sem bélrendszere nem bizonyítanak a húsevés mellett. Sőt, az emberhez legközelebb eső állatok, a gorilla és orangután is csak gyümölcsevők. Ezenkívül tudományosan bizonyítják ják, hogy az ősember tápláléka a növényi eledel volt.

Mindezeket pedig azért kellett elmondanom, mert a *Magyarországi Vegetariánus Egyesület* révén véletlenül megtudtam, hogy egyik legrégibb tagja, *Junger* Zsigmond a közeli időben ünnepli 80-ik születésnapját és már 36 esztendeje él hús nélkül. Felkerestem az egyesületnek múzeumkörúti székhelyét, hogy beszélgethessek *Junger* bácsival. A legjobbkor érkeztem. Éppen ebédelt. A vegetáriánus étkezde ugyanis az egyesület székhelyén van s a legényéletet élő tagok állandóan itt étkeznek.

Alacsony, szikár, de rendkívül mozgékony és ruganyos embert ismertem meg *Junger* Zsigmondban, akin egyáltalán nem látszik meg a 80 esztendő, legfeljebb 60 évesnek lehetne mondani. Amikor elmondom neki, hogy mi a célom, hogy írni szeretnék róla, mint a vegetariánusok patriarchájáról, borzasztóan szabódik, erősen tiltakozik minden nyilvánosság ellen s a legfőbb és legsúlyosabb érve az, hogy ő egyáltalán nem patriarcha, ő nem is öreg, ő egészen fiatal embernek érzi magát.

Büszkén meséli el, hogy a legnehezebb kirándulásokon is részt vesz, képes reggeltől estig gyalogolni, sőt rendesen nehéz hátizsákot is cipel. Elmondja, hogy a mult hónapban is hatalmas kiránduláson volt a Bükk-hegységben.

Mindaz, amit itt hamarjában elmondott, úgy hangzott, mintha egy 25—30 éves fiatalember dicsekedett volna el sportszerű életével, pedig *Junger* bácsi elmondja, hogy 1850-ben született Zemplén megyében. *Szécskeresztúron*, egy kis tót faluban. A legbüszkébb azonban arra, hogy soha semmiféle iskolába nem járt, magától tanult meg írni-olvasni és magától sajátította el tökéletesen a magyar, német és román nyelveket. Anyanyelvén: tótul már nem tud, azt teljesen elfelejtette.

Elmeséli, hogy küzdelmes ifjúsága volt és a textilszakmában dolgozott, volt gyárban, üzletben, bejárta egész Németországot, részben gyalog, részben postakocsin, később már vonaton. Volt Berlinben, Drezdában, Münchenben és egy ilyen nagy útján megfázott és súlyosan megbetegedett. Harminc éves volt akkor. Reumatikus bántalmai évről-évre súlyosbodtak, orvostól-orvoshoz járt, de mindhiába. Tizenöt éven keresztül volt olyan beteg, hogy többet tartózkodott ágyban, mint ágyon kívül. Az utolsó években úgy vitték ide-oda, már járni sem igen tudott. Negyvenöt éves volt, amikor valaki a vegetariánus életmódot ajánlotta neki. Megpróbálta. A Magyarországi Vegetariánus Egyesület étkezőjében ette meg az első vegetáriánus ebédet, ahová kocsin vitték el s azóta már harminchatodik éve állandóan itt étkezik. Negyvenöt éves korában idegen karokra támaszkodva tudott csak az étterembe lépni, ma, 80 esztendős korában, játszi könnyedséggel, minden fáradság nélkül jön fel az emeletre a lépcsőkön.

Kérdésemre elmondja, hogy nőtlen. Itt visszaemlékezve életének egyik szakaszára, elszomorodik s nem akarja megmondani, hogy miért is nem házasodott meg hát tulajdonképen. Végül pár szóval mégis elmeséli, hogy egy szerencsétlen és nagy szerelem tartotta vissza a nősüléstől fiatal éveiben, később a nagy betegség gátolta, azután meg már késő volt. *Junger* bácsinak tehát sohase voltak családi gondjai, mindig független és önálló ember volt. Ez tehát ifjúságának titka. Amikor ezt elmondom neki, tiltakozik és bevallja, hogy mindig nagyon vágyódott a családi élet melege után s a vegetariánusok egyesülete részben pótolta is mindig ezt a családi életet. A gondokból pedig kijutott alaposan neki is. Rokonait segélyezte, egyik unokaöccsét saját gyermekeként nevelte fel.

Eladó
kb. 300 hektoliter igen jó minőségű
HOMOKI BOR
1, 2 és 3 éves, II Maligán fokú, közvetlen a termelőtől. ✻ ✻ ✻ Cím a kiadóhivatalban

Megköszöntem *Junger* Zsigmond értékes felvilágosítását, azután kértem, hogy folytassa ebédét, mert kíváncsi voltam, mit eszik. A burgonyalevest már megette. Utána kapott töltött paprikát, amiben persze nem volt hús, hanem gombás, tojásos rizs, tésztának pedig vajjal készített mákos kalácsot. *Bicsérdi* Tíbor, a Vegetariánus Egyesület elnöke, aki szintén itt étkezik, büszkén mondja el, hogy ezen a nyáron az idegenforgalom hullámai hozzájuk is elértek. Igen sok külföldi étkezett náluk, akik soha mást, mint vegetariánus kosztot nem ettek. Most is itt étkezik egy fiatal pár, akik kaliforniaiak. Meg is mutatja őket, az egyik sarokban esznek. Feltűnően szép a nő is, a férfi is. Hozzájuk lépek és megkérem őket, szabadjon hozzájuk is egy pár kérdést intéznem. Sajnos, csak igen törve beszéltek németül s így csupán annyit tudtam meg tőlük, hogy csakugyan kaliforniaiak. Nagynehezen tudták megtalálni a vegetariánius étkezdét, mert ők soha más kosztot nem esznek, csak ezt.

Az aztán persze más dolog, hogy a hússal és szesszel élő emberek közt is ugyancsak vannak 80 évesek és hogy a világnak eddig ismert legöregebb két embere, a 150 éves Kara Zogu és egy ugyancsak 150 éves kaliforniai asszony húsevők voltak és még ma is szeretik a jó borocskát.

ANGOL MÓDRA ELKÉSZÍTETT
BACON
(sonka, császárhús, karaj) pácoltan, olcsó áron, kisebb tételekben is beszerezhető:
ANSPACHER HERMANN
BACONEXPORT-ÜZEMÉBEN, BUDAPEST,
Sertésközvágóhíd. ✻ Telefon: József 339—10

Pincérverseny. A francia pincérek a napokban a nyilvánosság előtt versenyeztek, ki tud meghatározott időn át három kilométer hosszú forgalmas útvonalon palackot és négy poharat úgy végigvinni, hogy se a folyadék ki ne cseppenjen, se a poharak el ne törjenek. A verseny feltételei büntetőpontokat állapítottak meg arra, ha az egyik pohár eldől, ha két kézzel fogják a tálcát, vagy ha összeütköznek valamely járókelővel. Az, aki a palackot elejti, nyomban kikapcsolódik a versenyből. Nagy közönség figyelte a formaruhában versenyző hatvan pincért, akik kerékpáros rendőrök vezetésével indultak a nehéz tornának. Sajátságosképen mindegyik versenyző követett el hibát és a legjobb is csak kevesebb büntetőponttal győzött.

Országos vásárok. *Péntek, február 20.* Csenger, Földeák, Kiskunfélegyháza, Magyarszentiván, Szarvas, Veszprém,
Vasárnap, február 22. Kiskunlacháza, Szeged, Szolnok, Szőreg.
Hétfő, február 23. Békéscsaba, Celldömölk, Jászárokszállás, Karcag, Kapuvár, Kiskőrös, Kiskunlacháza, Komárom, Kölcse, Lenti, Mernye, Mohács, Nagyvázsony, Pilisvörösvár, Tiszanána, Tüskevár, Vásárosnamény.
Kedd, február 24. Iharosberény, Görcsöny, Mezőkeresztes, Nagycsákány, Nagyvázsony, Szakcs, Szil, Tamási, Türje, Zalavár.
Szerda, február 25. Erdőcsokonya.
Csütörtök, február 26. Bodrogkeresztúr, Kapuvár, Lajoskomárom.
Szombat, február 28. Csongrád, Őriszentpéter, Szekszárd, Újpest.

Ingatlanra, zongorára, szőnyegre, ékszerre és minden kereskedelmi árura azonnal pénzt folyósítunk. (Zálogcédulát veszünk.)
BANKUZLET
Budapest, VIII., Népszínház ucca 42—44.
Osztálysorsjegyek eladása

Pécsiek a legjobb borivók. A statisztikai adatok azt bizonyítják, hogy *Pécsett* évről-évre a legtöbb bort fogyasztják az országban. A város javadalmi hivatalában most állították össze a január havi bevételekről szóló kimutatást. Eszerint az idei év első hónapjában borfogyasztási adóból 31.998 pengő volt a város bevétele. Ez jóval több, mint a mult év januárjának borfogyasztási adója.

Felmentették a szegedi korcsmárost. Szegedről jelenti tudósítónk: A mult év áprilisában történt, hogy *Fuchs* Antal Kossuth Lajos sugárúti vendéglős revolverével agyonlőtte Tóth Benjamin tüzért. A vendéglős ellen szándékos emberölés bűntette címén indult meg a bűnvádi eljárás, amelynek során kiderült, hogy a tüzér halálát tragikus félreértés okozta. Fuchs Antal vendéglős április 26-án zárás után nyugovóra tért, de alig szunnyadt el, amikor valaki megzörgette az ablakát. Balassy Sándor egyházgondnok volt, aki izgatott hangon kiáltott be hozzá, hogy keljen fel azonnal, mert betörő jár az udvarában. Fuchs Antal kiugrott az ágyból, magára kapta ruháit, majd előkereste revolverét és kiszaladt az utcára. Itt Balassy elmondotta, hogy néhány perccel előbb egy csizmás, sarkantyús alakot látott, aki átmászott a vendéglős házának kerítésén. A vendéglős Balassy társaságában végigment a kerítés előtt, közben többször bekiáltott az udvarba, de kiáltozására semmi választ nem kapott. Körülbelül azon a ponton, ahol Balassy a bemászó alakot látta, a vendéglős a levegőbe lőtt. A lövés után tompa zuhanás hallatszott a kerítés mögül és amikor bementek az udvarba, ott találták a fal mellett Tóth Benjamin tüzér vérző holttestét. A szerencsétlen katona, aki — mint később kiderült — a házban szolgáló szakácsnőt akarta meglátogatni, a vendéglős kiáltozásaitól megijedt, felmászott a kerítés mellett álló fára, hogy itt elrejtőzzék, a vendéglősnek a

Déligyümölcs
citrom, narancs, füge datolya, malaga, mazsola, dió, mogyoró, banán stb.
A legolcsóbb napi árban
Szász Vilmosnál
IX. ker., Imre ucca 6. (Csarnok térnél)
Telefon: 867—71 Telefon 867—71

levegőbe lőtt revolvergolyója azonban eltalálta és megölte. Fuchs Antalt a törvényszék gondatlanság által okozott emberölés miatt ezer pengő pénzbüntetésre ítélte. Az elítélt föllebbezett és a szegedi tábla Dettre János dr. védőbeszéde után megváltoztatta az elsőfokú ítéletet, Fuchs Antalt felmentette a szándékos emberölés vádja alól, mert cselekedetében sem szándékosságot, sem büntetendő gondatlanságot nem talált. A felmentő ítélet ellen az ügyész föllebbezett és így az utolsó szót a Kúria mondja majd ki.

Pénzhamisítók. A budapesti rendőrség pénteken éjszaka veszedelmes pénzhamisító bandáról rántotta le a leplet. Pénteken délután egy 30 év körüli, egyszerűen öltözött asszony jelent meg Budán a *Zsigmond uccai* egyik zöldségárúsánál, kinek vásárlás után hamis kétpengőssel akart fizetni. Átadták a rendőrségnek, mely azonnal vallatni kezdte és csakhamar kiderült, hogy *Pesterzsébeten* gyártják a hamis pénzeket. Detektívek mentek ki Pesterzsébetre és *Fojtyik* Mária vallomása alapján elfogták a pénzhamisító banda tagjait *Halász* József vendéglős, *Bóna* Lajos lakatos és *Róka* Sándor villanyszerelő személyében. Halász lakásán tökéletes pénzgyártógépeket találtak, melyeknek segélyével szenzációsan jól sikerült hamisítványokat tudtak készíteni. Az egy- és kétpengősök után hozzáfogtak már az ötpengősök hamisításához is.

Délutáni könyvelést vállal
évi mérlegét, leltárát, adóügyét elintézi Főrevizor. Cím a kiadóban.

Nem fizet a népjóléti miniszter? Hat héttel ezelőtt a szerbek nagy sereg embert áttettek a határon, mert annakidején Magyarországra optáltak. A menekülteket a város helyezte el az iskolákban, az élelmezésükről pedig a népjóléti minisztérium gondoskodott. Ugyanis a minisztériumból egy magasrangú tisztviselő érkezett Szegedre és megegyezést kötött két szegedi vendéglőssel, hogy naponta ebédkosztot adnak az optánsoknak, fejenkint 80 fillérért. Kezdetben többszáz menekült étkezett a vendéglőben, ahol minden nap háromfogásos ételt kaptak. A népjóléti minisztérium képviselője azt az ígéretet tette, hogy egy-két hét után rendesen megkapják a vendéglősök az optánsok élelmezésének költségét. Azóta hat hét múlott el, ma már csak 85 optáns van Szegeden és közülök hatvanan étkeznek a Raffayféle vendéglőben, huszonöten a Körössy József vendéglőjében. A két vendéglősnek eddig 2700 pengővel tartozik a népjóléti minisztérium a menekültek ellátásáért és hasztalan sürgették többízben is az összeg megfizetését, a minisztérium még csak nem is reflektál a felterjesztésükre. Most a napokban újólag sürgették a vendéglősök, hogy a kiadásoknak legalább egyrészét térítse már meg a népjóléti minisztérium. Ha erre a sürgetésre sem kapnak érdemleges választ, beszüntetik az élelmezést.

Jelentés a szesztilalomelleni kongresszusról. A Párisban székelő Nemzetközi Szesztilalomelleni Liga kiadásában most jelent meg a XI. Nemzetközi Szesztilalomelleni Kongresszusról szóló beszámoló, rendkívül ízléses kiállítású füzet alakjában, 53

Kőszegen eladó a Trianoni csárda című vendégló.
A város északi szélén, a kies Rőtivölgyben, a burgenlandi országút mellett, egy 2700 öles gyümölcsösben fekszik, a kőszegi és burgenlandi lakosság kedvelt találkozó helye. Nyári és téli üdülőtelepnek is alkalmas.
Dr. Kopfstein Lipót ügyvéd, Kőszeg.

„THONET-MUNDUS"
Egyesült Magyar Hajlított Fabútorgyárak Részvénytársaság
Budapest, IV. ker., Váci ucca II/a.
HAJLITOTT BUTOROK
szállodák, kávéházak és vendéglők részére.

oldalnyi terjedelemben. A beszámoló ismerteti a Libertas, az alkoholprohibició ellen alakult magyarországi egyesület által az elmult év június 12—14. között Budapesten rendezett kongresszus teljes programját, a résztvevők névsorával együtt. Megtaláljuk benne dr. Baross Endre, a Libertas ügyvezető alelnökének, a földmívelésügyi miniszter képviseletében megjelent dr. Mayer Károly államtitkárnak, valamint a főváros részéről jelen volt dr. Lobmayer Jenő tanácsnoknak, a Nemzetközi Liga elnökének, Raymond de Luze bárónak üdvözlőbeszédeit. A továbbiakban: ismerteti a jelentés Sir William Arbuthnot Lane angol orvosnak, Christian Olsen, a dán liga elnökének előadásait, valamint Roth Miksának, az Országos Szeszértékesítő R.-T. igazgatójának, „Az antialkoholizmus Magyarországon" címen tartott rendkívül érdekes beszámolóját. Ezenkívül közli M. Gattoni-nak, valamint M. Ramzotti-nak, az olasz szeszérdekeltségek kiküldötteinek a napirenden kívül elmondott beszámolóit. Az előadások során ismerteti dr. G. Portmann bordeauxi orvosprofesszornak a szeszfogyasztás egészségügyi vonatkozásairól szóló előadását. Részletesen közli ezeken kívül Pierre Mestchersky-nek, a Liga főtitkárának, a Liga legutolsó évi működéséről, valamint de Luze-nek az általános helyzetről szóló beszámolóját. E füzetnek különös jelentőséget ad az, hogy a magyar érdekeltek belőle a prohibiciós kérdés

A Millenáris sporttelep vendéglője kiadó. Bővebb felvilágosítás a sporttelep igazgatójánál kapható, mindennap délután 4—6 óra között VII., Szabó József ucca 3.

mult évi helyzetéről teljes képet nyerhetnek. Ismerteti a jelentés a kongresszus társadalmi részét is, a rendezett kirándulásokkal és fogadásokkal együtt. Végül betűrendben hozza a budapesti kongresszuson megjelent különböző szervezetek képviselőit. A Libertas egyesület a napokban küldi szét magyar tagjainak és az érdekelteknek e beszámolót.

Lengyeltótiban strandfürdő épül. Lengyeltóti somogymegyei nagyközségben *Németh* István nagyvendéglős elhatározta, hogy a jövő nyárra strandfürdőt épít. A kiparcellázott kertészkert helyén már meg is kezdődtek a munkálatok.

Hasbaszúrták a korcsmárost. Hétfőn délben autón hozták be a szombathelyi közkórházba a döröskei korcsmárost, Pap Pétert. A hozzátartozók elbeszélése szerint vasárnap este egy fiatalokból álló társaság mulatozott a korcsmában. A fiatalok közt volt Pap egy haragosa is. Ahogy a bor fogyott, a kedv nőtt. A végén már az egész társaság részeg volt. Röpködtek a poharak, majd az üvegek is az udvarra. A korcsmárosnak természetesen ez nem tetszett. Tudomására is hozta a társaságnak. De kárára, mert kitört a „csúnyavilág" és Pap súlyos hasszúrással maradt a csatatéren. A közkórházban azonnal megoperálták. Állapota súlyos és életveszélyes.

A magyar borok ranglistája. Az állami pincefelügyelő az Est egyik számában ranglistát állított fel a magyar borokról. A következőkép: I. Hegyi borok: 1. Somlyai. 2. Móri. 3. Nógrádvidéki. 4. Badacsonyi. II. Alföldi borok: 1. Kecskemétvidéki. 2. Vadkerti. 3. Mérgespusztai. 4. Jászberényi. Ezt a ranglistát a P. N. egyik számában a „csillagos cikkek" írója kikorrigálja és saját ízlése alapján így csoportosítja a magyar borokat: I. A tokajvidéki borok. II. Egyenlő rangban: Badacsonyi kéknyelű, Mérgesi Rizling, Bársonyos, Geszti Szerelem. III. Somlyai, Őszödi Rizling, Szentgróti. Egyébként ez is ízlés dolga!

KABARÉK! • BÁROK! • CAFFE RESTAURANTOK!
Elsőrangú énekes, jazz, tangó, koncert, szalon, továbbá kombinált cigányzenekarokat, úgyszintén tappeuröket és humoros előadásokat, valamint szólóénekeseket és énekesnőket, koncertduókat, triókat, quartetteket ajánl a farsangi ünnepekre és házi estélyekre
Fekete hat. eng. művész- és zeneügynöksége
Budapest, VII., Kertész ucca 4., I. em. 4.
Vidéki megbízásokat is prompt eszközlünk. Telefon: 312—84. Sürgönycím: „Feketour Budapest"

Versenykérdés egy cirkusz büfféje és egy vendéglői üzem között. Egy cirkusztulajdonos abbanhagyási pert tett folyamatba a wieni törvényszék előtt egy cirkusz közelében levő vendéglői üzem tulajdonosa ellen. Keresetlevelében azt panaszolja felperes, hogy alperes hirdetményeiben felszólítja a cirkusz látogatóit, hogy a szünetben keressék fel az ő vendéglőjét és e célból a jegyszedőktől kérjenek ú. n. „returjegyet", hogy a cirkuszba helyükre ismét visszatérhessenek. Az I. fokú bíróság felperes kereseti kérelmének megfelelően abbanhagyásra kötelezte alperest. Az ítélet indokai szerint alperesnek az az eljárása, hogy hirdetményeiben felszólítja a közönséget arra, hogy a felperes jegyszedői által visszatérő jegyet adassanak maguknak abból a célból, hogy alperes vendéglőjét kereshessék fel, holott a közönség ellátásáról felperes is gondoskodott egy megfelelő büffé felállítása által, meg nem engedett versenyeszköznek tekintendő. Főleg azt tartja elítélendőnek az I. fokú bíróság, hogy alperes üzlete látogatottságának növelése céljából magának felperesnek tevékenységét óhajtja igénybe venni (visszatérő jegyek kiadása), ami felperesnek, tehát perbeli ellenfelének, munkát és kiadásokat okoz. Magának a versenytársnak ily értelmű igénybevételét abból a célból, hogy a saját jövedelmét szaporítsa, az I. fokú bíróság a versenytörvénybe ütköző, tehát meg nem engedett versenyeszköznek minősítette. Fellebbezés folytán a felsőbb bíróság foglalkozott ezzel az ügygyel és az I. fokú ítélet megváltoztatásával, felperest kereseti kérelmével elutasította. Az ítélet indokaiban kifejti, hogy miután a versenytárs vevőkörének megszerzése egymagában még nem képez tiltott versenycselekedetet, csupán az a kérdés, vajjon fellebbező fél nem lépte-e túl azokat a határokat, melyek a tisztességes üzleti forgalombani felajánlkozásra vonatkozólag betartandók. Az I. fokú bíróság ezt a kérdést igenlőleg döntötte el, mert a fellebbező vendéglős vevőkörének szaporítása céljából versenytársának alkalmazottait, a jegyszedőket, óhajtotta igénybe venni. A fellebbezési bíróság álláspontja szerint azonban a vendéglős semmiképen sem akarta rávenni látogatóit arra, hogy versenytársa alkalmazottaival visszaéljenek, hanem csupán ama joguk gyakorlására hívta fel, hogy a szünetben visszatérő jegyeket kérjenek a jegyszedőktől. A versenytárs alkalmazottainak ily értelemű igénybevétele pedig erkölcstelennek semmiképen sem mondható, mert hiszen a jegyszedőknek — tekintet nélkül a hirdető vendéglős céljaira — amúgy is kötelességük az, hogy a szünetben hozzájuk forduló cirkuszlátogatóknak visszatérő jegyeket szolgáltassanak ki. A jó erkölcsökbe ütköző eljárásról csak akkor lehetne szó, ha a vendéglős versenytársának alkalmazottait munkaadójukkal szemben hűtlenségre akarta volna rávenni, hogy a cirkusz büfféjének látogatóit a büffétől távoltartani igyekezzenek. A vendéglős nem tett mást, mint hogy saját üzemének esetleges látogatóit figyelmeztette arra, hogy szünet közben nála, ki üzemét erre a célra rendezte be, a rendes vendéglői ellátásban részesülhetnek és igen természetesen ez a figyelmeztetés csakis azokra vonatkozhatott, akik a cirkusz büfféjében kapható hideg ételekkel nem érték be.

A futurista szakácsművészet alapelvei. Nem régen röviden beszámoltunk arról, hogy Marinetti, az olasz futuristavezér Milánóban egy, a művészeknek szánt kis korcsma megnyitó lakomáján hadat üzent a makaróninak, amit a jelenvoltak nem valamennyien fogadtak tetszéssel. Arra a kérdésre, hogy hát a ki nem elégített spaghetti-éhség miatt szenvedő gyomrát mivel tömje meg a szegény ember, Marinetti a kémiára hivatkozik. De az ember enni szeret, még pedig ízes ételeket, tehát soha senki nem fogja beérni kalóriákban, meg vitaminokban gazdag pilulákkal és porokkal. Addig is azonban, míg rendelkezésre állanak majd megfelelő vegyi képletek, Marinetti néhány recepttel és néhány parancsként hangzó alapelvvel siet a futurista szakácsok segítségére. Így például megmagyarázta a „fogoly à la Monterosa elkészítését Vénusz-lével", a Fillia futurista festő által feltalált „carnaplastico"-t, ami tizenegy különböző főtt főzelékkel megtöltött és megsütött borjúhús-rouland, továbbá az „Ekvátor és Észak-Polo" elkészítését, aminek a futurista Trampolini festő a feltalálója. Ez a valóságos fantázia étel „tojássárgának tengere", amelyen megkeményített, narancsszeletekkel spékelt tojásfehérjehegy emelkedik ki szigetként. A hegy csúcsát fekete gombából faragott repülőgépek veszik körül. Jobbak azok a részben nem új, részben eredeti és bizarr alapelvek, amelyek tíz pontban foglaltatnak és így szólnak: 1. A terítés legyen összhangban az ételfogások ízével és színével. 2. A fogások föltétlenül eredetiek legyenek. 3. Jóízű, plasztikus összeállítások, amelyeknek alakja és színharmóniája kielégíti a szemet és izgatja a képzelőtehetséget, még mielőtt megízlelték. 4. A villa és kés eltávolítása ama plasztikus formák mellől, amelyek tapintásbeli élvezetet ígérnek. 5. Szagosítók használata az ízlés fokozására. Minden fogást parfőmnek kell megelőznie, amit később a ventilátor segítségével szétszornak. 6. Zene csak két fogás között engedhető meg, hogy ne legyen befolyással a nyelv és a garat érzékenységére továbbá, hogy megszüntesse a már élvezett ízt és helyreállítsa az ízfölvételi képesség szüziességét. 7. Terített asztalnál meg kell szüntetni a tósztozást és nem szabad tűrni a politikát. 8. Bizonyos ételek ízének fokozására föl kell használni a költészetet és a zenét. 9. Az étkezésközti szünetekben a vendégeknek gyorsan néhány olyan ételt kell mutatni, amit majd föltálalnak és néhányat, amit nem tálalnak föl nekik. Ez fokozza az érdeklődést, a meglepetést és a fantáziát. 10. Olyan étel kitalálása, amelynek tíz-húszféle íze van és ezt a sokféle ízt néhány pillanat alatt lehet élvezni. Egy bizonyos étel egész életnek vagy szerelemnek, avagy egy a távoli keletre való utazásnak a benyomását keltheti. Így a nagy futurista vezér. Attól tartunk, hogy azok a futurista hívek, akik ilyen alapelvekkel rendezett ebéden résztvesznek és akiknek majd megmutatnak valami ételt, hogy „fantáziájuk fokozására" rögtön el is kapják előlük, a futurista-ebéd után elmennek a legközelebbi trattoriába — makarónit enni.

NAGY IGNÁCZ
SZŐLÉSZETI ÉS BORÁSZATI GÉPEK ÉS ESZKÖZÖK LERAKATA
BUDAPEST, VII., KÁROLY KIRÁLY ÚT 9.
ALAPÍTTATOTT 1884. TELEFON: J. 415—15

Magyar Kir. Állami Pincegazdaság, Budafok
Központi iroda: **Budapest, Kossuth Lajos tér II. sz.** Telefon: Automata 109-91. Magyarországi vezérképv.: **Budapest, V., Árpád ucca 7.** Telefon: Automata 195-64
Szakszerűen kezelt, kiváló minőségű fajborok
*** Magyarország jellegzetes borvidékeiről ***

Borárak. A magyar borpiacon, mintha a kínálat kissé alábbhagyott volna s még a nagyobb tételeknél sem folyik olyan nagy kézről-kézre adás, mint az nálunk szokásos. A piac némi szilárdulást mutat, bár nagyobb árugrások nincsenek. A kitolódott tél is hozzájárult ahhoz, hogy a borfogyasztás emelkedett és előreláthatólag a tavaszi munkálatok megindulásakor elsősorban is a vidéken további emelkedéseket fog felmutatni.

A kivitelben továbbra is Svájc-felé van érdeklődés és természetesen a szomszédos Ausztriába is, bár ebbe az országba tavalyi borkivitelünk visszaesést mutat.

A nagykereskedelemben a legnagyobb esemény a kecskemétkörnyéki 8500 hl.-es 12·5 fokos rizlingtétel, amely 21 fillérért kelt el. Ugyancsak elkelt itt 500 hl.-es príma vörös árú 28 fillérért. Hatvan környékén 500 hl. 12 fokos árú gyenge kézből 15 fillérért kelt el, míg Újkécskén szintén 12 fokos árú 17 fillérért cserélt gazdát. Ezzel szemben Tápiószecsőn 13·6 fokos édes árú 25 fillérért és Szegeden 200 hl. 13 fokos édes kadar 20—21 fillérért került eladásra. Hajósi kadarkaborok egyfilléres alapáron kelnek el, míg fehérmegyei urasági tétel 300 hl. 24 fillérért adatott el. Markazon 30 hl. muskotály 34 fillérért cserélt gazdát.

Nagykőrösön élénk kínálat mellett elkelt 2000 hl. 11—12 fokos fokonkint 1·2 fillérjével.

Pacsán helyenkint van eladás szeszfőzés céljaira fokonkint 1 fillérért, ellenben Zalaegerszegre való beszállítás eladót terheli és így egy 10 fokos borért mindössze 9 fillért fizetnek.

Gyöngyösön a kínálat élénk, kereslet közepes és eladatott 60 hl. 10·5 fokos 15 fillérért, 50 hl. 11 fokos vörös 17 fillérért, 20 hl. 10 fokos Othelló 16 fillérért, 100 hl. 13 fokos rizling 23 fillérért, 50 hl. 13·5 fokos rizling 30 fillérért és 25 hl. 13 fokos muskotály 32 fillérért.

Szekszárdon élénk kínálat és közepes kereslet mellett párlási célokra vásárolnak elvétve fokonkint 1—1·2 alapon. Komoly eladás, vagy érdeklődés nincsen.

Zalatárnokon élénk kínálat mellett üzlet nincsen.

Villányon élénk kínálat és közepes kereslet mellett egy kisebb tételű 11—12 fokos sillerbor 32 fillérért cserélt gazdát.

Pálinkaárak. *Törkölyszesz.* Ebben a cikkben többet termelnek, mint amennyit a piac fel tud venni és így az értékesítés sok nehézségbe ütközik.

Szilvaszesz. A csekély készletek a fogyasztásban lassan felszívódnak.

Borpárlat. Mivel ebben a cikkben túlkínálat mutatkozik, üzlet csak árengedmény mellett, vagy promt szükséglet fedezésére jött létre.

Az árak minőség, paritás és kondició szerint hektoliterfokonkint 3·30—3·45 pengő.

Arverésekből vásárolt kávéházi, vendéglői, irodai, mindenféle üzleti berendezés, továbbá lakberendezési tárgyak, zongora stb. legolcsóbb beszerzési forrása. **Vesz és elad.** Árveréseket sikeresen lebonyolít. „MERKUR" bútor, üzlet és beraktározás. **BENDRE KÁROLY, Budapest, VII., Hársfa ucca 1. szám és VII., Rákóczi út 64. szám.** ** Telefon: József 459—37

Hauer Rezső cukrász
Budapest, VIII., Rákóczi út 49. szám
Telefonszám: József 425—04

Saját termelésű soltvadkerti
Ezerjó, Rizling és Nemeskadarka borok
tisztán kezeltek, garantált minőségűek, **eladók.**
Depre Bálint bortermelő, Soltvadkert.

FUCHS LÁSZLÓ Tolcsva, Tokaj-Hegyaljai **bortermelő mintapincészete**
BUDAPEST, V. KER., SZÉCHENYI UCCA 1. SZ.
Telefonszámok: Aut. 266—43 és Aut. 180—25
A legnemesebb „TOKAJI" palackborok!

WOLF GYÖRGY
szobafestő- és mázolómester
reklámfestészeti vállalat
Elvállal
SZOBAFESTÉST, MÁZOLÁST, VALAMINT HÁZAK TATAROZÁSÁT A LEGMODERNEBB KIVITELBEN, LEGOLCSÓBB ÁRAK MELLETT.
BUDAPEST, VI., NAGYMEZŐ UCCA 26. SZÁM.

OMEGA
szabadalmazott szikvíz és telített vizeket előállító készülék. Gyártja és forgalomba hozza:
MÁTHÉ ANDRÁS
vörösrézárú gyára
Újpest, Gr. Károlyi ucca 17.
Tel.: Aut. 940—28
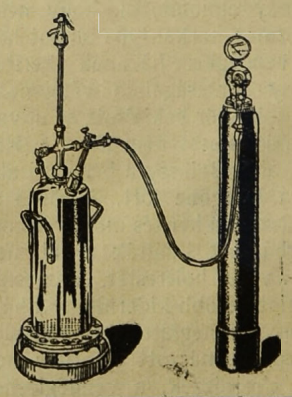
Vendéglősöknek és korcsmárosoknak óriási megtakarítás.
A legelőnyösebb fizetési feltételek.
Prospektust díjmentesen küldök.

A pincérlányból lett várúrnő.

Akit megszépített egy telefonhíradás. — London szenzációja.

Rowley kisasszonyt, egy londoni harmadrangú kis kávéház pincérnőjét sürgősen a telefonhoz hívták. A harmincötéves, de már fáradt vonású, szürkehajú és kimerült tekintetű nő gyors léptekkel sietett a telefonhoz.

— Halló! Rowley kisasszony? — kérdezték a telefon másik végén.

— Igen, én vagyok! A kávéház pincérnője.

— Nagyon örülök, kedves kisasszony! Itt Perkins ügyvédi irodája beszél. Kellemes hírem van az ön számára. Férjének nagybátyja, *Langford* lord, Korzika szigetén tegnap hirtelen meghalt. Minden örökség az ön férjéé. Hódolattal üdvözlöm önt, mint Irország legújabb lordnőjét, Summerhill várúrnőjét és van szerencsém az iroda szolgálatait felajánlani...

Rawley kisasszony a boldogságtól majdnem összeesett. De mégis más történt. Nem volt ideje arra, hogy a földre hulljon, hanem a telefon mellett álló — újságíró karjai közé szédült. Mert a szemfüles újságíró, aki az ügyvédi iroda útján értesült a szenzációról, már ott állt, hogy megkérdezze:

— Mit érez most?... Nagyon örül?... Mi lesz az első teendője?

— Eddig szegény voltam — felelte Rowley kisasszony, amikor magához tért. — Sőt nagyon szegény. Csakhogy én született *O'Donovan-Sheil* kisasszony vagyok! Az én családom sokkal régibb, mint a férjemé. Mi egyenesen a hugenottáktól származunk... Kérem, tessék ezt feljegyezni!... Egyébként, a férjem ezidőszerint közönséges munkás Ausztráliában. Summerhill várkastélya, a mi új lakóhelyünk, mesekastély! Olyan, mint egy álom... Előbb az ügyvédemmel fogok beszélni... Ma még befejezem itt a dolgomat, mint pincérnő... Mást nem tudok mondani.

Az újságíró telefonon leadta a tudósítást Londonnak. És egy órával később már az egész város olvasta, hogy: „Tegnap még pincérnő, ma — várúrnő!" Az új Lady Lingford egy kis kávéházi pincérnője volt. Amikor megtudta ezt a szerencsét, eszméletlenül esett össze, később magához tért. Az új Lady Lingford nagyon szép, húszesztendős asszony, a mozdulatai igazán előkelőek, csodaszép, kékesfekete a haja és barna, mélytűzű szemeinek királynői pillantása elárulja, hogy egyenesen a hugenottáktól származik...

Lady Lingford maga is elolvasta ezt a tudósítást. Előbb hitetlenkedett. Aztán odament a kis kávéház piszkos tükréhez és megnézte benne a saját arcát.

Még a tükör is azt mondta neki:

— Lady Longford, te vagy a világ legszebb asszonya!

És Rowley kisasszony, a fáradt pincérnő, boldogan mosolygott. Megszépítette az a tudat, hogy Lady Lingford lett belőle.

„Két üveg bor helyett egy hétig 3 üveget adunk"! Egy fővárosi közismert csemegekereskedő cég napokon át közölte a fenti hirdetést. Versenytársai emiatt keresetet indítottak ellene a kamarai választott bíróság előtt, előadván, hogy az alperes hirdetése nem felel meg a valóságnak, mert nem igaz az, hogy 2 üveg bor áráért 3 üveget adna, különösen nem felel meg a valóságnak, hogy ugyanazért az árért bármely csemegekereskedésben ne lehetne megkapni ugyanazt a minőségű 3 üveg bort. Az alperes bemutatta a választott bíróság előtt kalkulációját, megjelölte beszerzési forrásait, igazolta beszerzési és eladási árait s mindezek figyelembevételével kérte megállapítani, hogy ő igazat hirdetett, mert azelőtt valóban csak 2 üveg bort adott azért az árért, amelyért most hármat szolgáltat ki. A választott bíróság alperest reklámszédelgés miatt elmarasztalta. Az ítélet indokolása kifejti, hogy annak megállapításánál, vajjon a hirdetés tartalma megfelel-e a valóságnak, *nem az a lényeges, hogy az alperes most csakúgyan 3 üveg bort ad-e azon az áron*, amelyen azelőtt csak kettőt lehetett nála kapni, mert ez legfeljebb arra enged következtetést, hogy az alperes ezelőtt tuldrágán árusított, hanem az a döntő, hogy a hirdetett áruból más hasonló rangú és nagyságú fővárosi üzletekben milyen áron lehet ugyanannyit beszerezni. Min hogy pedig a felperesek bizonyították, hogy a hirdetett minőségű borból ugyanazon az áron, amelyen azokat alperes árusítja, másutt is bezerezhető 3 üveg, ennélfogva az alperes hirdetése a reklámszédelgés tényálladéki elemeit kimeríti.

Olasz fogadóban. Különös, komikus és mégis hátborzongató eset történt meg egy ferrarai olasz kereskedelmi utazóval az Abruzzók vidékén. A magas, komor bércek övezte községekben alig fordul meg idegen és abban a kis falucskában, ahol a ferrarai utazónak dolga akadt. A fogadós kijelentette az utazónak, nincs számára hely, mert vásár lesz vasárnap a községben és minden szobát kiadott az előző napokban. Az utazó könyörgésére a fogadós összesúgott a feleségével, majd közölte, hogy a kamarában volna egy ágy.

— Az ugyan a sógoromé, — mondotta a fogadós — de az csak reggel fog jelentkezni, éjjel békén nyughat tőle az úr.

Az utazó örült a kamarának, lefeküdt és reggel hat óráig aludt. Akkor is csak azért ébredt föl, mert két sírásó dörömbölt az ajtaján.

— Nyissák ki — kiabálták, — ha meghalt, hát visszük.

— Nincs kedvem meghalni — kiáltotta dühösen a vendég. De mert nagyon dörömböltek, beeresztette a sírásókat, akik határozott léptekkel közeledtek az ágyhoz. Ahhoz az ágyhoz, amelyben ő aludt az éjszaka. Egy-kettőre szétszedték az ágyat és a kővé meredt ferrarai úr szemeláttára az ágy alól kiemeltek egy koporsót, amelyben némán, összekulcsolt kezekkel feküdt egy halott.

A ferrarai úr ereiben meghűlt a vér. A holttest fölött aludt ő egész éjszaka.

HATTYÚ gőzmosó és fehérneműkölcsönző vállalat
Budapest, VII. ker., Klauzál ucca 8. sz.
Telefon: J. 385—59 és J. 385—58
Az ország legnagyobb és legmodernebb gőzmosó üzeme!
Asztal- és ágynemű **eladási osztályunk** gyári árban szállít mindenfajta fehérneműt és törlőruhákat. **Telefonhívásra jövünk. Legkímélletesebb mosási rendszer**

A fogadós azt mondta, hogy a sógora nem jön haza, annak ágya szabad éjszakára. Persze, hogy szabad volt az ágy: a sógor holtan feküdt alatta. Ezt az ágyat adták ki neki éjszakára...

Úgy, ahogy volt, félig felöltözötten rohant le a fogadóshoz. És csak a vendégeknek és a sírásóknak közbelépése mentette meg a fogadóst attól, hogy ő legyen a második áldozat.

Mibe kerül egy lucullusi vacsora? Már sokat hallottunk különc inyencek költséges étkezéséről, de hogy egy személynek a vacsorája kétszáz fontba, azaz ötezerhatszáz pengőbe kerüljön, arra eddig aligha volt példa. A közelmultban, amikor Anglia válogatott lovaspólócsapata Amerikában járt, a team ellátogatott Kaliforniába és ennek legnagyobb kikötővárosába, San Franciskóba is. A kaliforniai nábobok az angol csapat tiszteletére pazar bankettet rendeztek. René Black, a kaszinó igazgatója, teljesen szabadkezett kapott a menü összeállítása és költsége tekintetében. Black igazgató élt is jogával és olyan pazar összeállítású vacsorát tálalt fel, amilyent még Lucullus is megirigyelhetett volna. A raffináltan összeállított étlap a következő volt:

Hors D'ocuvres.
A poker „telt háza", melynek minden lapja és szeme ehető.

Leves.
Huszonöt szárnyas vad leve egy tányérra.

Hal.
Egyiptomból behozott harcos pisztráng.

Entrée.
Európából importált hizlalt fürj.

Saláta.
Fürtös endive borba mártva.

Zöldség.
Oly különleges francia zöldborsó, amelyből évente csak 450 liter terem. Aprányi szemű „Singers Midget" bab. Páté de Foie Gras és vadpecsenyepiré.

Deszert.
Miniatür svájci falu, hegyekkel, tavakkal és templomokkal, nugátból készült, kétszáz kosár szamócával, stb., stb. A teríték ára 5600 pengő volt.

A deszertet hat ember tizennégy nap alatt készítette. A diner elkészítése összesen egy hónapot vett igénybe. Black igazgató a lakomával megnyert egy szerény öt fontos fogadást is. Egyik barátja ugyanis azt állította, hogy nem képes oly 5600 pengős diner-étlapot összeállítani, amely az összes vendégeket kielégítse. Az igazgató győzött és nyert 140 pengőt.

Weichner tapétázó és műkönyvkötő iparüzem-tapétagyári raktár. **Budapest, IV., Aranykéz ucca 4.** Telefonszám: 820—29
Kávéházak és vendéglők **tapétázását** legjutányosabban, legjobb kivitelben **vállalom.**

CELLULOID AJTÓVÉDŐ
megóvja az ajtót kopástól, piszkolódástól.
Bármely színben és formában készül
Redő celluloidárúgyárban,
Budapest, VIII., Sárkány ucca 5. szám.
Telefon: 344—90 és 412—73 ✻ Telefon: 344—90 és 412—73

Faragó és Simonits
szobafestő, mázoló
mesterek
Budapest, VI. ker., Paulay Ede ucca 61.
Próféta ucca sarok. Hívó telefon: Aut 194—21
Kedvező fizetési feltételek

Legszebb Alapíttatott 1854
PAPLAN Legjobb
PAPLAN Legolcsóbb
PAPLAN
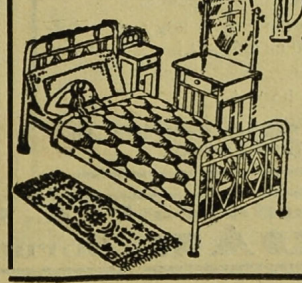
GICHNER JÁNOS
BUDAPEST, VII., ERZSÉBET KÖRÚT 20. SZ.
kárpitosárú, fa-, vas- és rézbútorgyára
Szőnyeg, függöny, ágy-, asztal- és sezlontakarók, flanell-, gyapjú- és teveszőrtakarók, damaszt- és frotidtörülközők, damasztabrosz és szalvéták, damaszt-, sifon- és vászonárúk, pokróc, asztal- és padlófilc, gyermekkocsi, gyermekszék és asztal, nyugszék stb. nagy választékban kaphatók
mélyen leszállított áron.
Nagy képes árjegyzék ingyen és bérmentve!

Kolbászfélék után fogyasztási adó. Az 1923. évi 121.100. sz. utasításhoz csatolt szabályrendelet 36. § 1. pontja szerint a levágásra kerülő állatot legalább hat órával megelőzőleg az adóbeszedésre jogosított községnél be kell jelenteni. A bejelentés után az árszabás III. rovat 9. tételszámának megfelelően a kolbászfélék kg.-mennyisége után járó adótételt az említett utasítás, illetve szabályrendelet 36. § második bekezdése szerint kell fizetni, ha a levágott sertés részéből készített kolbászféléket (hurkát) az italmérési üzletben pénzért kiszolgálásra kerül. Ha pedig a kolbászfélék súlyát előre nem tudható, úgy természetesen hozzávetőlegesen kell a mennyiséget bejelenteni.

Lelki konfliktusban a bolgár sörivók. Bolgárország területén legutóbb olyan események játszódtak le, amelyek súlyos lelki-összeütközés elé állították az ottani sörivókat. Bulgáriában az történt nevezetesen, hogy az odavaló vendéglősök és kocsmárosok magasaknak találták a sörgyárak árait s ez okból ligába álltak össze abból a célból, hogy alkalmas időben sztrájkot kezdenek s így kényszerítik majd térdre a sörgyárak karteljét. A bulgáriai vendéglősök és kocsmárosok ligája bizakodott abban is, hogy az ország népe, mely rendkívül takarékos, egyetlen lelkes táborban fog melléje állani a ligának. Hát nem egészen így történt... Pár nappal ezelőtt tudniillik, mint Szófiából jelentik, a vendéglősök és kocsmárosok ligája végül cselekedetre határozta el magát s hadat üzent a sörgyárosok elbizakodott együttesének. Ez a hadüzenet abban állt, hogy sztrájkba lépett a liga s a gyárakban egyetlen hordó sört nem rendelt többé. Ezidőszerint rendületlenül áll a harc. Ámde a hatás fölötte vegyes... Míg ugyanis a bulgáriai „szárazok" és egyéb elszánt antialkoholisták a sztrájk első pillanata óta állandóan tombolva helyeselnek, addig a legközelebbről érdekelt elemek, a sörivók tudniillik, a legkínosabb lelkiállapotba kerültek. Az első napon még csak helyeseltek a sztrájknak, ámbár minden meggyőződés nélkül, de kétszer huszonnégy óra mulva már úrrá lett rajtuk az ingerültséggel-elegy rezignáltság. Helyzetük valóban több, mint súlyos. Mert azt ők sem bánnák, ha a kocsmárosok és vendéglősök ligájának a sztrájkban megnyilvánuló merész kiállását fényes siker koronázná, miután ebben az esetben olcsóbb lenne a sör. Másfelől áll azonban a tény, hogy a sörtelen állapotot, amint ma van, nem bírják sokáig ideggel. Hindenburg szerint a világháború problémája ideges kérdése volt csupán... Mennyivel inkább az a bulgáriai sörivók mai képtelen állapota!

Korcsmai kártyaidill. Szabó József 1928 augusztus 1-én délután özvegy Rumbach Miklósné Szent László-téri vendéglőjében kártyázott a vendéglősnével. Szabó az egyik játszmát a másik után veszítette, mire indulatba jött és a kibicelő Grabovszky Ferencet azzal gyanusította, hogy nyelvöltögetéssel jeleket ad Rumbachnénak, tehát elárulja Szabó kártyalapjait. Szabó felugrott és az alaptalanul meggyanusított Grabovszky Ferencet a kabátjánál és a nadrágjánál fogva alaposan megrázta. Dobovánszky Ferenc főpincér erre felszólította a rabiátus embert, hogy fizesse ki a számláját és hagyja el a helyiséget. Szabó a főpincér felhívására ólyan mozdulatot tett, mintha arcul akarná ütni a főpincért. Dobovánszky a látszólagos támadást azzal ellensúlyozta, hogy mind két öklével Szabó karjára vágott, majd átnyalábolta a vendéget és olyan erővel vágta a földhöz, hogy Szabó csonttörést szenvedett. A jelenet alatt özvegy Rumbachné figyelmeztette a főpincért, hogy Szabó még nem fizette ki a számláját. Az ügyészség Dobovánszky Ferencet súlyos testisértés vétségével, továbbá zsarolás büntetésével vádolta, özvegy Rambach Miklósné ellen pedig ugyancsak súlyos testisértés, valamint zsarolás büntettében való bűnrészesség címén adott ki vádiratot. A büntetőtörvényszék csak Dobovánszky főpincért mondotta ki bűnösnek súlyos testisértés vétségében és ezért kéthónapi fogházra ítélte, Rumbachnét pedig felmentette. A Tábla Dusárdy-tanácsa az elsőfokú ítéletet helybenhagyta.

Newyork gyomra. Mindig álmélkodva olvassa az ember azokat a statisztikai jelentéseket, amelyek arról szólnak, hogy egy-egy hónapban vagy egy évben mi mindent és mennyit fogyasztottak el ennek a mi szép fővárosunknak kevéspénzű lakosai. Imponálnak a fölsorakoztatott mázsák meg hektoliterek, pedig mily csekélységek mindezek például Newyork hasonló statisztikája mellett, amelyből valóságos csodákat olvashat ki az ember. Ez óriási város mindennapi étvágyának kielégítésére évente 500.000 vagon élelmiszer szükséges, ami egy egy napra 1371 vagont tesz ki. Négy óra hosszáig kellene az embernek járnia, míg ennek a hosszú vonatnak a végéhez eljuthatna. Ennek a tömegnek a fele, tehát 250.000 vagon friss főzelék és gyümölcs. Kiszámították azt is, hogy a Newyorkban évenkint elfogyasztott burgonya termesztésére 34.000 hektár földterület szükséges. Newyork népe fejenkint és évenkint 149·1 kiló főzeléket fogyaszt el; ebből 47·7 kiló a burgonya. Föltünően sok az elfogyasztott hagyma (14·3 kiló) és a paradicsom (9·5 kiló). Az utóbbi években fejenkint csaknem hatszor annyi salátát fogyasztanak, mint 1920-ban, ami annak a propagandának az eredménye, amit a vitaminnal csinálnak; azt hirdetik ugyanis, hogy a saláta a legegészségesebb ennivaló, mert benne megvan mindenféle vitamin. Rengeteg gyümölcsöt is megeszik Newyork. Első helyen a szőlő áll, amiből minden newyorki egy évben átlag 32 kilogrammot eszik meg. Azután a narancs jön 7½ kilogrammal, majd az alma és banán csaknem egyformán 22 kilóval. Ezt követi a grape-fruit, az a mi csemegekirakatainkban elvétve látható sárgás-zöldes színű óriási citromszerű gyümölcs, amely édesen savanykás ízével az amerikaiak elmaradhatatlan előétele, nálunk ellenben nem örvend nagy szeretetnek; azután jön a körte és a dinnye és végre a kisebb gyümölcsfajták. A húsfogyasztás a legutóbbi öt évben fejenkint és évenkint 67·1 kilogramról 62·1 kilogrammra csökkent, ennek több mint a fele marhahús, egyharmada disznóhús, a többi borjú- és bárányhús. Newyork városnak minden nap 3·8 millió liter tejre van szüksége. 1,500.000 tehén áll a tejet fogyasztó newyorkiak szolgálatában. A tej mintaszerűen egyformán jó. Cukrot minden newyorki átlag 50 kilogrammot fogyaszt egy évben. (Európában ez a szám átlag 13½ kilogrammra csökkent és még Angliában is, ahol legtöbb a cukorfogyasztás, csak 24 kiló). Cukrozott gyümölcs 400 millió, fagylalt 350 millió dollár értékben fogy el évenkint. Nagy változást okoz hellyelközzel a statisztikában az uj vitamin-elmélet, mert az emberek megtudták, hogy ez a titokzatos és értékes alkotórész megvan sok olyan élelmiszerben, amit azelőtt nem nagyon kedveltek. Láttuk ezt már föntebb a salátánál, ezért csökkent jelentékenyen a husfogyasztás a főzelék javára és azért jut váratlan megtiszteltetéshez az utóbbi időben a vese és a máj.

Felelős szerkesztő, kiadó és laptulajdonos
Dr. KISS ISTVÁNNÉ.

M. kir. rendőrség szegedi kapitánysága

2629/1930. kih. szám.

Ítélet-kivonat.

A m. kir. állami rendőrség szegedi kapitányságának alólírott rendőrbírója Szegeden 1930. év október hó 11-én megtartott tárgyaláson 2629. kih. 1930. sz. jogerős ítéletével **Knappe János** 54 éves, róm. kath. vallású, szegedi, Vár ucca 2. sz. lakos vendéglőst a bornak vízzel történt meghamisítása és a hamisított bornak forgalombahozatala miatt 80 pengő pénzbüntetésre, mely behajthatatlanság esetén 17 napi elzárásra lesz átváltoztatva, ezenkívül 52 P eljárási költség és 16 P 40 fillér kárdíj megfizetésére ítélte és egyben az ítéletnek terhelt költségére a „Szegedi Napló" című napilapban és a „Vendéglősök Lapja" című szaklapban való közzétételét elrendelte.

Szeged, 1930. év október hó 11-én.

Dr. Véber Árpád s. k.
rendőrkapitány, rendőrbíró.

H. P.

A kivonat hiteléül:
Szeged, 1931. február 12-én.

Olvashatatlan aláírás
hiv. s.-tiszt.

Bérbeadási hirdetmény.

A **Sümegi Polgári Önképző Kör,** Sümegen, a Fő téren fekvő emeletes modern székházban lévő

szállodáját (5 szálló-szoba), éttermét, kávéházát,

megfelelő lakással és mellékhelyiségekkel **folyó évi október hó 1-től 5 évre bérbeadja.**

Az épület emeletén van a 250 tagot számláló Kör nagyterme (színielőadásokra és bálokra alkalmas) és könyvtárszobája.

A vállalkozók ajánlataikat **f. évi február hó 28-ig** adják be a **Kör elnökségének.** A később érkezett ajánlatok figyelembe nem vétetnek.

A Kör fenntartja magának a jogot, hogy az ajánlkozók közül — tekintet nélkül az ajánlott bérösszegre — szabadon választhat.

Sümeg, 1931. évi február hó 4-én.

Sümegi Polgári Önképző Kör Elnöksége.



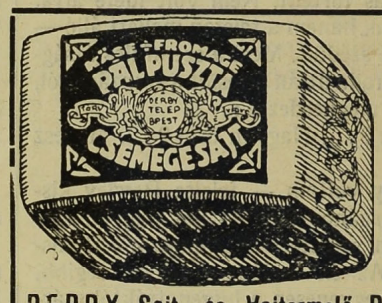

Garantált teljes zsírtartalmú
sajtjaink
mindenütt beszerezhetők:
Pálpuszta-sajt, Derby-sajt, Romadour, Imperiál, Óvári, Trappista, Casino, Roquefort, Roquefort dobozos

DERBY Sajt- és Vajtermelő Részvénytársaság
Központi árusító-telep: **Budapest, VII., Kerepesi út 62.**
Telefon: József 61—10



Okos ember, ha vendéglőt **venni** vagy **eladni** akar, a **„Vendéglősök Lapjá"**-ban hirdet!!!

Szent István Portersör
a Polgári Serfőzde páratlan sörkülönlegessége

Örökényi saját termésű BORAIMAT budapesti IX., Ferenc körút 2. (Ráday ucca sarok)
pincébe hoztuk. **Termelési árban** kereskedői rezsi elejtésével árusítom. **FARKAS ALADÁR,** bornagykereskedő Telefon A. 877-7

"Pátria" Irodalmi Vállalat és Nyomdai R.-T. Budapest, IX., Üllői-út 25. szám (Köztelek) Felelős nyomdavezető: Mészáros Vilmos

XXXXVII. ÉVFOLYAM 5. SZÁM 1931. MÁRCIUS 5.

VENDÉGLŐSÖK LAPJA

(VENDÉGLŐ-, SZÁLLÓ-, KÁVÉSIPARI ÉS KÖZGAZDASÁGI SZAKLAP)

M. kir. postatakarékpénztár csekkszáma 45.255
Megjelenik havonta kétszer, 5-én és 20-án
Előfizetési díj félévre 12 pengő (150.000 K)
Hirdetési díj szövegoldalon 50 fillér, hirdetési oldalon 40 fillér hasábmilliméterenkint

ALAPÍTOTTA:
IHÁSZ GYÖRGY

Szerkesztőség és kiadóhivatal:
BUDAPEST, IX., VIOLA UTCA 3. SZÁM
Telefonszám: „József“ 322—81

HIVATALOS ÓRÁK: DÉLELŐTT 9 ÓRÁTÓL DÉLUTÁN 2 ÓRÁIG

Gyilkosság

történt a korcsmabér miatt! És ebben a szörnyűséges híradásban, amikor az egyik korcsmáros kést és gyilkos botot fogott a másikra a hiányzó pénz miatt, megláthatjuk az egész szakmánk rettentő helyzetét, egyeseket az őrületbe, másokat pedig az öngyilkosságba kergető nyomorúságát!

Mert senki se higyje azt, hogy közönséges gyilkosság történt abban a kis faluban, ahonnan azt a borzasztó tragédiát meghallottuk! Itt nemcsak azt kell meglátni, hogy egy korcsmáros bérbeadta a korcsmáját, aztán, amikor a bérlő nem tudott fizetni, hát felkereste és maga akarta behajtani rajta a hátralékos bért! Nem!

Annak a korcsmárosnak nem ezért kellett meghalnia!

És a bérlő? Akit most már talán az élete végéig csak úgy fognak nevezni: *A gyilkos!* Talán ez az eset sem az, amit kivehet a felületes olvasó az ujsághírekből! Mert nem kis dolog ám az, amit egy dolgos, munkás ember odáig hajt, hogy elveszítse az öntudatát, az önuralmát és egy korcsmárostársára, aki a maga igazát kéri, gyilkos fegyvert ragad! Nem. Ez tisztára lehetetlenség!

A halott és az, aki megölte, egyformán áldozat!

Áldozata a mi szörnyűséges viszonyainknak, amelyek igazán csak a legerősebb és legtökéletesebb lelkeket nem támadják meg. Hiszen abban a gazdasági válságban és abban az összeomlásban, amelyet meg kellett érnünk, minden recseg-ropog, vagyonok, becsületek tünnek el, életek pusztulnak mindenfelé!

Megbocsátani nem lehet olyan szörnyűséget, aminő egy ártatlan emberélet kioltása, az bizonyos, de megérteni? Megkeresni azokat az észbekarmoló keserűségeket, amelyek eddig sodorhatnak egy embert, aki befektette egy üzletbe a maga egész életének a vagyonát, keresményét, minden gyümölcsét és most látni kénytelen, hogyan megy a tönk felé szinte napról napra! Nem azért, mert ő nem jól dolgozott és nem azért, mert kifosztották a maga hibájából! Nem. Csak annyi történt vele, ami kevés kivétellel, szinte valamennyiünkkel ebben a szakmában. Lassú vagy gyorsabb sorvadás őrli meg a legjobbaknak gondolt üzemeinket is, tőkehiány mellett a jövő reménytelensége is fojtogatja a dolgozó és eredményt soha nem látó ember lelkét. És ilyen állapotban igazán fel lehet bőszülni minden olyan ártatlan közbelépőn, aki az eszébe juttatja azt a szerencsétlen gondolatot, hogy minden vagyonát erre a szerencsétlen ötletre tette föl!

Kicsi pénzekről volt szó, egy kis korcsma bérösszegéről! De a bérbeadó korcsmárost elkeserítette az a rémült tudat, hogy ő, aki épen a kockázat alól akart menekülni a bérbeadással, íme, kénytelen mégis a kockázatot viselni, mert a bérlője nem fizet! Hiszen ezzel az erővel ő is megpróbálkozhatott volna? Viszont a bérbevevő a kétségbeesésig jutott annak a megismerésén, hogy íme, akinek tulajdonképpen most az ő helyzetében kellene lennie és tönkremennie, mint neki — az most még követelőzik is rajta! Az is az ő hitelezői közé áll, és segít szétvinni az ő keservesen szerzett vagyonkáját!

A véres pénz senkié sem lett hát. De mi kiteregetjük a szakma asztalára, okulás és elgondolkodás céljából! . . .

Baranyi József
(Szeged).

Csak 40 évesnél idősebb szobalányt és szobaasszonyt alkalmazhatnak a jövőben a szállodák és penziók.

A meglevő alkalmazottakat megtarthatják. — A kereskedelmi miniszter az egész országban szabályozza a szállodák, kávéházak, cukrászdák női alkalmazottainak helyzetét.

A törvényhatóságok saját hatáskörükben szabályrendeleti úton már intézkedtek a kávéházi, vendéglői, szállodai és a rokonszakmákban működő más hasonló üzletek *női alkalmazottairól* és erkölcsi szempontból szigorú megszorításokat léptettek életbe. A hatóságok erélyes eljárására az adott okot, hogy különösen vidéken a szállodák, vendéglők, kávéházak alkalmazottai közé állítólag kétes hírű nők kerültek, akik károsan befolyásolták sokszor az egész község, vagy város erkölcseit. (?)

A kereskedelemügyi miniszter a belügyminiszterrel egyetértő eg most szükségét látja annak, hogy ezt a kérdést ne csak helyi vonatkozásban, hanem országos érvénnyel rendezze és ezért elhatározta, hogy általános érvényű rendeletet bocsát ki, amely szabályozni fogja a szállodákban, penziókban, vendéglőkben, kávéházakban, kávémérésekben, tejcsarnokokban, cukrászdákban működő nők alkalmaztatási viszonyát. Június végén jelent meg ez a rendelet, amelyet a kereskedelemügyi miniszter megküldött a főváros polgármesterének is. A rendelet a következő intézkedéseket tartalmazza:

— A fogadókban, szállodákban, penziókban *szobaasszonyi és szobalányi* teendők elvégzésére csak olyan nőt szabad alkalmazni, akik *negyvenedik életévüket* betö tötték. E rendelkezés nem vonatkozik azokra a negyven évnél fiatalabb de tizennyolcadik életévüket már betöltött nőkre, akik szállodákban,

Popper Mór és Lipót r.-t., bornagykereskedés
Telefon: József 359-78 Budapest-Kőbánya, Előd ucca 8. szám. Alapíttatott 1869. évben.
Az 1922. évi országos szőlő- és borgazdasági kiállításon aranyéremmel kitüntetve.
Válogatott uradalmi fajborok. Kérjen saját érdekében árajánlatot.

penziókban szobaasszonyi, vagy szobalányi teendők végzésére e rendelet életbeléptetésekor *alkalmazva vannak*, illetve ezt az időpontot megelőző hat hónapon belül alkalmazva voltak. Ezeket a nőket úgy meglevő munkahelyükön, mint állásváltoztatás esetén szobaasszonyi vagy szobaleányi teendők végzésére továbbra is szabad alkalmazni.

Az elsőfokú iparhatóság a rendőrhatóság meghallgatása után a szállodákat, penziókat fenntartó azoknak az iparosoknak, akik kötelezik magukat arra, hogy megfelelő felügyelettel biztosítják, hogy női személyzetük kéjelgést nem folytat és akiknél a női személyzet *szigorú ellenőrzésére* megvan a lehetőség, visszavonásig engedélyt adtak arra, hogy a szobaasszonyi és szobaleányi teendők végzésére negyven évesnél fiatalabb, de *huszonnegyedik életévüket betöltött nőket is alkalmazhassanak*. Attól a szállodástól, aki engedély alapján negyven évnél fiatalabbb nőket alkalmaz és akinek a szobaasszonyi vagy szobaleányi alkalmazottjáról a rendőrség megállapítja, hogy alkalmaztatásának ideje alatt keresetszerű titkos kéjelgést űzött, az iparhatóság a negyven évnél fiatalabb nők alkalmazására vonatkozó engedélyt *visszavonhatja*.

— Vendéglőkben, kávéházakban, kávémérésekben, tejivócsarnokokban, korcsmákban és cukrászdákban a vendégek kiszolgálására és felirónői teendők végzésére *huszonegyedik életévüket még be nem töltött* nőket alkalmazni tilos. A rendelet azonban úgy, mint a szállodai női alkalmazottaknál, a vendéglőkben és kávéházakban is megengedi, hogy a már alkalmazásban levő huszonegy évnél fiatalabb, de *tizennyolc évnél idősebb nők* továbbra is *állásukban maradhassanak*. A fenti üzletekben tanoncként működő tizennyolc évnél fiatalabb nőket *csak este nyolc óráig* szabad foglalkoztatni. Azok az egyének, akik nyilvános találkahely fenntartására kaptak engedélyt, szállodai, vendéglői, kávéházi, cukrászipart *nem folytathatnak*.

A rendelet további szakaszaiban megállapítja azokat a büntető rendelkezéseket, amelyekkel a rendelkezést be nem tartó üzlettulajdonost büntetik. Súlyos kihágásnak minősítik, ha a szállodatulajdonos azonnal el nem küldi azt a női alkalmazottját, aki a rendelet értelmében üzletében nem szabad foglalkoztatnia. A büntetés *tizenöt napig terjedőhet elzárás és pénzbüntetés*.

Rendelettel akarják a szállodákban és penziókban a százalékos borravalót bevezetni.

A pincérek a vendéglőkben és kávéházakban is százalékos rendszert kívánnak.

A borravaló kérdése az utóbbi években ismét sok beszéd és vita tárgya. A pincérek a borravaló-rendszer eltörlése és a százalékos-rendszer bevezetése mellett kardoskodnak, a vendéglősök és kávések ellenzik. Számtalan ankéten, értekezleten és gyűlésen hangzottak felszólalások pro és kontra.

A kérdést most ismét aktuálissá teszi a kereskedelmi miniszter leirata, amelyet a Budapesti Kereskedelmi és Iparkamarához intézett. Január végén a kereskedelmi miniszter közölte a kamarával, hogy behatóan foglalkozott a borravaló-kérdéssel és noha méltányolja azokat az indokokat, amelyeket az alkalmazottak a kérelem támogatására felhoztak, mégis úgy látja, hogy a mai kedvezőtlen gazdasági helyzetben a reform a vendéglős- és kávésiparban csak bizonyos áldozatok árán lenne megvalósítható, amelyek az iparosoknak amúgy is nehéz helyzetét még kedvezőtlenebbé tennék.

Addig is azonban, amíg a gazdasági helyzet javulásával a borravaló-rendszer eltörlése lehetővé válik, *a miniszter a szállodai és penzió-iparban óhajtaná a százalékos-rendszert rendelettel kötelezővé tenni*. Főképen *idegenforgalmi érdekek* vezetik a minisztert az elhatározásában és az érdekeltségektől várja az előterjesztést, hogy a számla hány százalékában állapítsa meg a borravalót.

A vendéglős ipartársulat a közeljövőben fogja tárgyalni a kérdést, hogy hány százalékot számítsanak a szállodai árakhoz és ezt fogja a kereskedelmi és iparkamara a miniszter elé terjeszteni. Értesüléseink szerint *tíz százalékban fogja a miniszter a borravalók összegét megállapítani*.

A kereskedelmi miniszter leirata érthető izgalmat keltett a pincérek szervezetében. A pincér-szervezet részéről a következő információt kaptuk:

— A kereskedelmi miniszter leirata kedvezőtlen gazdasági helyzetről beszél és azt hiszi, hogy a százalékos-rendszer a vendéglős- és kávésiparban csak anyagi áldozatok árán lenne megvalósítható. Mi ezzel szemben azt állítjuk, hogy a százalékos-rendszer bevezetése a munkaadóra nézve semmi megterheléssel nem járna, hanem ellenkezőleg, csak hasznot és előnyt jelentene számukra is.

— A százalékos-rendszer bevezetése idegenforgalmi szempontból egyenesen parancsoló szükséglet, amit igazol a követelmény általános óhaja és az idegenforgalmi szervek közismert álláspontja.

A kereskedelmi miniszter tervezete olyan felemás megoldás volna, amely a kitűzött cél helyett éppen az ellenkező eredményt érné el. A külföldi ember például a szállodai szobában kifüggesztett hirdetményből azt hinné, hogy a százalékos-rendszer mindenütt be van vezetve.

Eszébe sem juthat, hogy ez csak a szobaárra vonatkozik és amint beteszi a lábát az ugyanazon épületben levő szállodai vendéglőbe vagy kávéházba, akkor ez nem érvényes.

Mit szólnának ahhoz, ha az ilyen tévedésben levő vendéget a pincér kénytelen volna figyelmeztetni arra, hogy itt borravaló-rendszer dívik? Ugyebár elképzelhetetlen, hogy egy külföldi ember ilyen zaklatásszerű figyelmeztetésnek legyen kitéve. Viszont a pincértől sem lehet megkövetelni, hogy ingyen szolgáljon ki, mert hiszen abból él és abból visz kenyeret haza a családjának, amit borravaló fejében kap.

— A pincérek úgy látják, hogy semmi akadálya sincsen a százalékos-rendszer általános bevezetésének és ragaszkodnak a korszerű és szükséges reformhoz.

Gundel Károly, a *Gellért-szálló* bérlője és a vendéglősipar egyik vezető embere ezzel szemben leghatározottabban a borravaló-rendszer fenntartása mellett nyilatkozott.

— Évtizedek óta foglalkozom ezzel a kérdéssel — mondotta Gundel — és a külföldön is tanulmányoztam a borravaló-kérdést. Nem mulasztok el egy alkalmat sem, hogy kollegáimmal is megbeszéljem ezt a régen vajudó kérdést és minden alkalommal arra a konkluzióra jutok, hogy a mai borravaló-rendszer fenntartása a helyesebb. Olaszország az egyetlen állam, amelyik eltörölte a borravaló-rendszert és bevezette az általános százalékos rendszert. Azonban az olasz szakemberek sincsenek megelégedve vele és jobban szeretnék a régi rendszert visszaállítani.

Elsősorban vizsgáljuk a mi speciális viszonyainkat. A magyar ember természetében van a gavallérosság. A magyar ember szereti megfizetni a pincért és nem elégedne meg azzal, hogy a számlához tíz százalékot csapjanak, hanem titokban mégis megjutalmazná a pincért, aki neki kedvenc ételét, vagy italát hozta. Erre precedens volt a Károlyi-kormány ideje. Akkor behozták a százalékos rendszert és az eredménye az volt, hogy ezen felül mindenki még külön borravalót is adott.

Különösen a mai világban volna káros a százalékos-rendszer bevezetése és az ezzel természetszerűleg járó külön borravaló. Annyira megdrágítaná ez az étkezést, hogy a közönség kényszerülne arra, hogy elkerülje a vendéglőt.

A közönség ragaszkodik a pincér előzékenységéhez és figyelmességéhez és készséggel meg is jutalmazza. Nem szabad megkockáztatni azt, hogy az alkalmazottak úgy szolgálják ki, hogy egészen közönyös rájuk nézve, hogy miként szolgálják ki a vendéget.

A MI ÉRTÉKEINKBŐL.

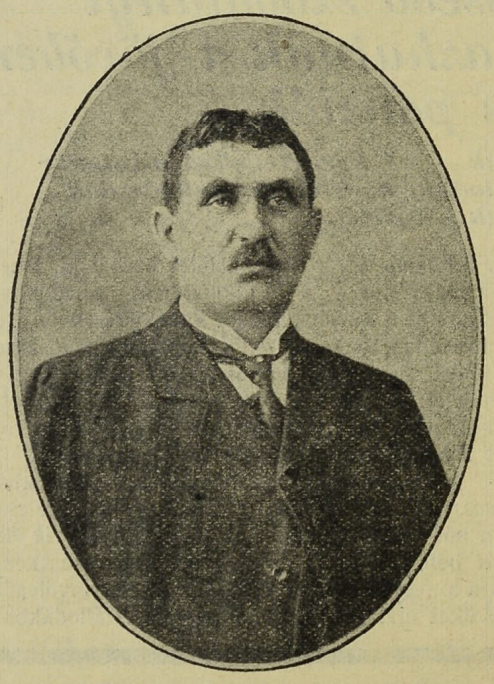

STANCZEL BÉLA vendéglős, Adony.



HOLLÓ IMRE vendéglős, Debrecen.

Új korszakát éli a fényképezés. Ma már nemcsak az olcsóságban, de a tökéletességben is versenyeznek a fényképek előállító művészei a közönség számára és igazán úgy hozzá tartozik a modern ember életéhez, hogy évente legalább egyszer lefényképeztesse magát és szeretteit, mint a napi mosdás. Hányan bánták meg már eddig is, hogy elmulasztották évente megcsináltatni és eltenni a fényképeiket — egész kis könyvük lenne az életükről — ami most már pótolhatatlan!

Pótolja legalább az idei mulasztását, akinek szakmáinkban nincs fényképe önmagáról és családjáról! És egyetlen fényképét, rövid életleírásával együtt küldje be az Album szerkesztőségének *Budapest, IX., Viola ucca 2.*, hogy ki ne maradjon szakmáinknak ebből a díszkönyvéből. Gondolja meg mindenki ezzel az egyszerű ténnyel már emléket állít magának a szakma előtt és szégyenkezni fog családja és ismerősei között, ha hiába keresik képét a négy nagy testvérszakma kiválóságainak sorában!

Felkérjük igen t. Előfizetőinket, hogy lapunk hirdetőinél tett vásárlásaik alkalmával minden esetben hivatkozzanak lapunkra.

Minden vendéglőskonyha büszkesége az ételek kiváló ízletessége, azért rendelje **Horváth Ferenctől**, Szeged, **Dreher-söröző étterem** tulajdonosától

Valódi szegedi édes csemegepaprikát

kilogrammonkint 3 pengő 20 fillér.

20%!

A „Vendéglősök Lapja“ amerikai mintára bevezetni kívánja, hogy az év bizonyos időszakában

előfizetőinek juttassa vissza azokat az összegeket,

amelyeket különben másoknak fizetne ki, alkalmazottainak és inkasszánsaiknak. Az idén a

március 5-től március 15-ig

terjedő időszakot jelöltük ki erre a célra. Minden előfizetőnk, aki ez idő alatt fizetést teljesít kiadóhivatalunk címére,

20% kedvezményben részesül

az előfizetési díjakból, akár hátralékot fizet be, akár előre utalja be hozzánk előfizetési díjait. Ezt a 20%-ot mindenki előre levonhatja a díjak beküldésénél!

Saját pénzét nem becsüli meg, ha nem használja fel ezt a páratlanul kedvező alkalmat! A „Vendéglősök Lapja“ csekklapokat mellékelt előfizetői számára, hogy biztosíthassák maguknak ennek a tíz napnak 20%-os kedvezményét. Egy esztendeig nem lesz hasonló kedvező alkalom!

A „Vendéglősök Lapja“ ezzel a lépésével is csatlakozni kíván az országos takarékossági mozgalomhoz ebben a nehéz gazdasági helyzetben, amely szakmáinkat egyformán nyomja. Egy évi előfizetési díjnál 4 pengő 80 fillér megtakarítást ér el az, aki e 10 nap alatt beküldi előfizetését, 24 pengő helyett csak 19 pengő és 20 fillért fizet!

Használják fel tehát igen t. előfizetőink a lapszámokhoz mellékelt csekklapokat! A „Vendéglősök Lapja“ akciójának sikere esetén állandósítani fogja évenkint ezeket a 10 napos takarékossági időszakokat abban a felemelő tudatban, hogy ezzel is hozzájárult szakmáink gazdasági helyzetének a megkönnyebbítéséhez!

MI UJSÁG?

Kövérek vagy soványak deputációja? Hódmezővásárhelyről jelenti tudósítónk: A hódmezővásárhelyi vendéglősök gyűlést tartottak, amelyen elpanaszkodták bajaikat. A gyűlésen elhatározták, hogy az illetékes pénzügyigazgatósághoz fordulnak és kérni fogják a közterhek csökkentését. Megválasztották a küldöttség tagjait is. Az elnök a gyűlést már be akarta fejezni, amikor az egyik vendéglős felállt és kijelentette, hogy a küldöttség megválasztását antidiplomatikusnak tartja, mert a deputációban csak kövér emberek vannak, már pedig kövér emberektől nem lehet remélni, hogy részvétet keltsenek majd az illetékes fórumnál. A nagy tetszéssel fogadott felszólalás után az elnök új szavazást akart elrendelni, amikor egy másik vendéglős emelkedett szólásra és erélyesen tiltakozott az új választás ellen. Hangoztatta, hogy nem a sóványakból, hanem a kövérekből rekrutálódó deputáció érhet csak el eredményt, mert mindenki tudja, hogy az emberek akkor szoktak elhízni, amikor nincs semmi dolguk. Erre a felszólalásra a gyűlés helybenhagyta az első választást.

Jubileum Pécsett. Szép ünnepség keretében tartották meg Pécsett *Asszonyi* László huszonötéves jubileumát. Asszonyi valaha színigazgató volt Pécsett, később vendéglőt nyitott „Nótás kapitány“ néven. Most, huszonöt éves színészi jubileumán is Farkas Imre Nótás kapitány című darabjában lépett fel az Erdélyből Pécsre származott színész, aki könnyes szemekkel énekelte végig az „Átmegyek a Királyhágón“ című dalt. Az előadás után jóformán a színház egész közönsége *Asszonyi vendéglőjébe* ment, ahol sokáig ünnepelték a jubilánst.

A Nagykanizsai Vendéglősök, Kávések, Mészárosok, Pincérek Segélyegylete s a Vendéglősök Szakosztálya évi rendes közgyűlése élénk érdeklődés mellett folyt le, ahol a lemondott Wollák Jenő helyett új elnököt s tisztikart választották. A Segélyegylet elnöke Hajas József, alelnöke Ritscher Mór lett. Pénztáros Loos József. Titkár Banekovics János s 14 választmányi tag. A vendéglősök szakosztályának elnöke Ritscher Mór lett. Alelnökök Hajas József és Oparnicza Károly. Pénztáros Kosztolicz Géza. Ti kár Banekovics János. Választmány Blumenschein Mór, Szalay László, Wollák Jenő és Petrics Ferenc. Mindkét egyesület új tisztikara az alakuló gyűlést az Ipartestület szokott helyiségében tartotta meg.

Tolna megye több nagyközségében megszüntetik a borravalórendszert? Dombóvárról jelentik: Tolna megye több nagyközségében a kávéház- és éttermtulajdonosok, karöltve az ételhordókkal, elhatározták, hogy az éttermekben megszüntetik a borravalórendszert és helyette a személyzet részére a százalékos rendszert vezetik be.

Fogynak a vendéglősök. A budapesti szállodások és vendéglősök száma tíz év alatt 1700-ról 1100-ra apadt le. Csak a péceli Vendéglős Otthon forgalma növekszik, ahol a tönkrement vendéglősök élnek kegyelemkenyéren. A vendéglősök az iparág hanyatlásának okát elsősorban a kifőzések konkurrenciájában látják, valamint abban, hogy a hatóságok nem törlik az engedélyilletékeket. *Sturza* Károly éles szavakkal kelt ki az ellen a rendelkezés ellen, hogy a vendéglősöknek főzelék-feltétet kell kiszolgáltatniok, mert arra ráfizetnek a vendéglősök és a saját vagyunokat mérik ki. *Grósz* Albert a magas házbérek ellen emelt kifogást s azt követelte, hogy amint azt Mussolini is megtette, egyik napról a másikra rendeletileg kényszerítsék a háziurakat házbérredukcióra. Például a Nemzeti Bankot állította oda, amely házaiban 10 százalékkal önként és visszamenőleg redukálta a házbéreket. *Horváth* József a borbatyuzók ellen beszélt és általános derültség közben jelentette ki, hogy vannak öt-hatemeletes házak, ahol csöngetnek, amikor vasutasok vagy postások megérkeznek a vidékről fölszállított borokkal.

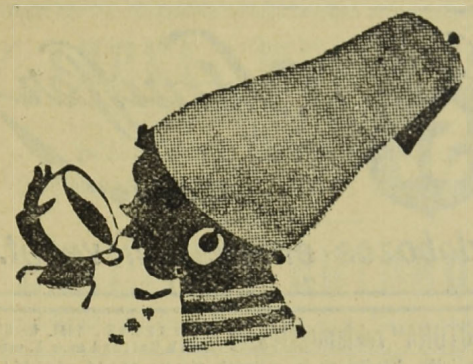

Meinl kávé — fogalom!

Megszünt a Gyümölcsszeszforgalmi Részvénytársaság. A hivatalos lap vasárnapi száma a pénzügyminiszter rendeletét közli, mely szerint a kormány *beszünteti az Országos Gyümölcsszeszforgalmi Részvénytársaság további működését.* Ezzel a rendelettel a szesztermelők és fogyasztók évek óta hiába hangoztatott kívánsága teljesül. A társaság teljesen szükség nélkül állott a termelés és fogyasztás közé és túlságos mohósága ölte meg. Mert olyan hatalmat adtak nekik a termelőkkel szemben, ami egymagában elegendő lett volna arra, hogy már születésekor megölje. De a Gyümölcsszeszforgalmi olyan erőszakos módon élt a kormány által részére adott jogokkal, hogy ennek be kellett következnie, hacsak nem akarta a kormány, hogy a magyar gyümölcsszesztermelés teljesen megszűnjék. A legkiáltóbb dolog az volt, hogy még a termelő is csak a Gyümölcsszeszforgalmi útján juthatott a saját terméséhez s az árát is ez a társaság szabta meg. Ez az egy példa is azt mutatja, hogy a Gyümölcsszeszforgalmi valóban erősen élt a termelők és fogyasztók bőrére neki juttatott jogokkal és ezért mindjobban fokozódott az elégedetlenség. A pénzügyminiszter rendelete szerint visszavonták az Országos Gyümölcsszeszforgalmi Részvénytársaság megbizatását és ez a rendelkezés már a mai napon életbelépett. Tehát a termelési adó alá eső szeszfőzdékben előállított gyümölcspálinkák felett a szeszfőzdék, illetve azokat igénybevevő termelők most már *szabadon rendelkeznek* és semmi közük sincs többé a Szeszforgalmihoz, amely most majd fel fog számolni.



Villanyzongorák
Zeneautomaták
Önműködő hangszerek. Rádió erősítők
LEGNAGYOBB VÁLASZTÉKBAN
KEDVEZŐ RÉSZLETFELTÉTELEK
Pénzbedobással fizetheti a részletet
Bérlet. Szakszerű javítás és hangolás
Sternberg
Királyi Udvari Szállítók Hangszergyára
Budapest, VII., Rákóczi út 60. Saját palota

Frigidaire automatikus hűtőkészülék

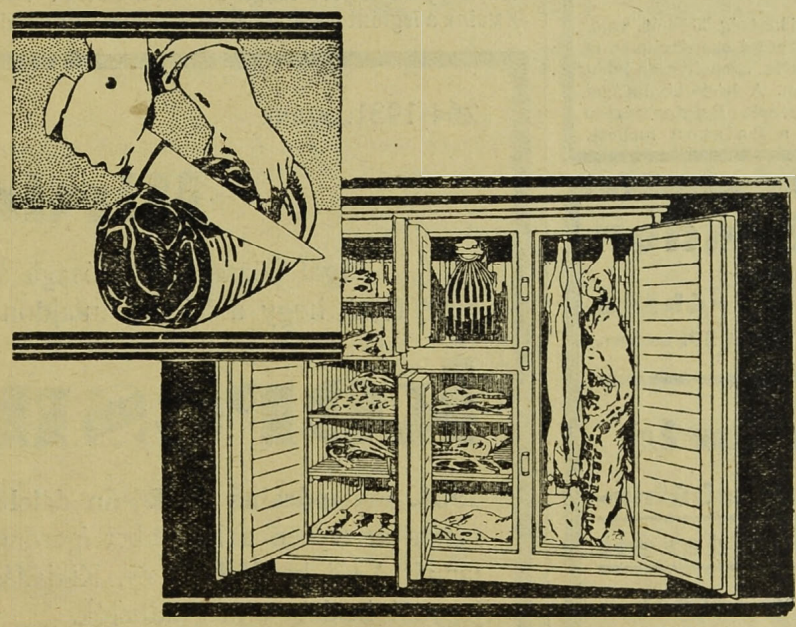

a legideálisabb az élelmiszerek frissentartására.

Semmi felügyelet és kezeles.

Sokkal több

Frigidaire

van használatban, mint az összes többi villamos hűtőgépek együttvéve.

Kedvező fizetési feltételek.

HAHN ARTHUR és TÁRSAI, Budapest
IV., KOSSUTH LAJOS UCCA 12. TELEFON: *AUTOMATA 898—86

ST Stauffer „Medve“
dobozos emmentáli vezet.

„FUTURA“ reklámfestészet BUDAPEST, VIII. kerület, Rökk Szilárd ucca 5. szám.
Vendéglők, kávéházak és szállodák részére reklámtáblát és automata-buffetek papir reklámtábláit olcsón és jutányosan vállalja a legízlésesebb kivitelben. ✻ Költségvetés díjmentesen.

LAUFBAHN S. BORNAGYKERESKEDŐ
BUDAFOK
KOSSUTH L. UCCA 66.
TELEFONSZÁM: BUDAFOK 11
Ajánlja zamatos uradalmi fajborait legolcsóbb árak mellett.

Magyar Agrár- és Járadékbank R.-T.
BOROSZTÁLYA
Pincék: BUDAFOK, Petőfi út
KÖZPONTI IRODA:
Budapest, V., Nádor ucca 16. szám

Özv. Berkovits Károlyné
Budapest, VII. ker., Síp ucca 4. sz.
Telefon: József 425—31
Vendéglői és kávéházi papirkellékek gyára
Papirszalvéta, tálpapir, papirtányér, bonkönyv, blokk, étlap, menükártya, Caritás toilettepapir. — Hektograph-sokszorosító fogvájó, billiárd-kellékek, dominó, sakk és az összes vendéglői kellékek legolcsóbban. — Játékkártya gyári raktar!

Harmatvíz
a Hungária lithiumos gyógyforrás szénsavval telített ásványvize
Megrendelhető: Budapest, I., Gellért rakpart 1. sz.
Telefon: Aut. 530—03 ⟷ Telefon: Aut. 530—03

Balatonszárszó község úrbéres birtokossága a vasút és a Balaton mellett, kitűnő helyen, parkban lévő vendéglőjét újra akarja építeni (étterem, söntés, terrasz, 2 szoba, mellékhelyiségek) s
bérlőt keres reá.
Előnyben részesül, aki az építési költség 50%-át, vagy többet lefizet amortizációra. Megkeresések március 10-ig a községi előljárósághoz címzendők. Személyesen lehet értekezni a körjegyzői hivatalban. A bérlő kívánságai az építkezésnél figyelembe vétetnek. Balatonszárszó a leglátogatottabb nyaralóhely a Balaton mellett.

Deutsch Sándor
asztalosmester
Körúti fehér Bútorárúháza
Budapest, VIII., József körút 23. szám.
Raktáron tart:
Hálószoba-, konyhabútor- és előszobaberendezést
a legolcsóbb napi árban!
Kedvező fizetési feltételekkel!
Üzem: Budapest, VIII., Rákóczi tér 14.
Mintaraktár: VIII., József körút 23.

Nizzai gondolatok.

A Vendéglősök Lapja számára
írta: **Lindenberger Antal.**

Mennyire irígylem a franciákat... Nem azért, mert Amerika után nekik van a legtöbb aranyuk az államkincstárban, hanem azért, mert van nekik egy Riviérájuk, amilyen több talán ilyen buja szépségben az egész világon nincsen!

Amerikának ugyan ott van Floridája, de szépségben talán mégis a Riviéra vezet! Istenem, ha nekünk volna egy ilyen Riviéránk! Ahová tódulnának az idegen nemzetek s ahová csak úgy ömlene be a jó külföldi valuta!... Még gondolatnak is bizarr.

Pedig egy kis jóakarattal, ha nem is Riviérát, de nagyobb idegenforgalmat lehetne Budapesten is elérni: A *játékkaszinó felállítása által!*

Nem tudom megérteni, hogy miért nem valósítják ezt meg Budapesten, amikor az az isteni szép Margitsziget direkt erre van predesztinálva. Amikor a környékbeli nemzetiségeknek nem kellene Nizzába menni, hanem Budapestre jönnének..., mert hiszen az embereknek 70 százaléka talán nem is egészen a Riviéra szépsége, miatt jön ide, hanem a játékszenvedély hajtja őket. Hallottam, hogy vannak olyan szenvedélyes játékosok ezerszámra, akik Montecarlón kívül más várost nem is ismernek a „Cote d'Azur“ alatt!

Nagy bortermelő
hajlandó nemes asztali és fajborait budapesti közvetlen kimérőknek bizományba való árusításra termelői árakon, házhoz szállítva, fogyasztási adó előlegezése mellett, állandóan szállítani. Jelentkezéseket e lap kiadóhivatala »Borkimérés« jelige alatt továbbít.

Tehát itt vagyunk! Ezek azok, akikre a játékkaszinónak szüksége van. Én azt hiszem: a játékosnak pedig mindegy, hogy hol száll ki. A fő csak az, hogy a pénzét otthagyja, ahol játszik. Mert mind otthagyja, aki játszik, az az egy bizonyos.

Az is bizonyos, hogy nagyon kevés azoknak a szerencsés egyéneknek a száma, akik csak valami csekély összeget is nyernek! És most ismét visszatérek előbbi megjegyzésemre és azt állítani is merem, hogy az itteni közönségnek több mint fele csak a játék kedvéért s nem a Riviéra szépségéért jön ide!

Tehát a szenvedélyének éppen úgy hódolhatna Budapesten is. Természetesen, ha volna *játékkaszinó!* Pedig kellene, hogy legyen. Mert a jelenlegi Magyarország s annak fővárosa még nem tud annyit nyujtani, hogy az idejövő idegent — *itt is tartsa!* Pedig ez volna a legfontosabb. Hogy 2—3 hétig itt maradna az idegen, mert abból volna haszna az országnak is, a szállodásoknak is!

VENDÉGLŐI BERENDEZÉSEK
BILLÁRD
FRIED
BP. KIRÁLY-U. 39.
JÉGSZEKRÉNY, SÖRKIMÉRŐ
ALPAKKA-ÜVEG-PORCELLÁN

Egyszer olvastam egyik hazai lapunkban, hogy valaki felvetette ezt a kérdést az illetékes helyen. Azt a választ kapta reá: „hogy ha Magyarországon játékkaszinó volna, a nép, az alsóbb osztályú nép, eljátszaná az összes keresetét“. Álljunk itt meg egy percre! Itt, Franciaországban éppen erre nagy gond van és nagy ellenőrzés. Alkalmazott, kis állású egyén nem is játszhatik a ruletten! A belépésnél le is igazoltatják; éppen úgy, mint a külföldit, akit útlevele igazol... Ezt a módszert meg lehetne Budapesten is honosítani.

Aztán meg, ha valaki játszani akar kártyán is, lóversenyen is éppen úgy elvesztheti a pénzét, mint a ruletten! Csak azzal a különbséggel, hogy ha rulett-bank lenne az országban, a külföldi forgalom, az igazi idegenforgalom megnövekednék és ebből csak haszna lenne mindenkinek itthon!

Ismétlem, nem azért irígylem Franciaországot, hogy némely helyen kétszer is terem a földje. Nem is azért, hogy már február elején friss salátát és frissen felszelt paradicsomot tud adni az ő gourmandjainak... Óh, nem! Ezt Amerika is tudja produkálni... De igen irígylem azért a nagy idegenforgalmáért, azért a nagy népjólétéért, amelyben a francia kispolgár leledzik — mert szó, ami szó, ezt a nagy jólétet az idegenforgalom adja meg!

Ezt tudják is ám a franciák. Igyekeznek is otttartani az idegent, amíg csak lehet s mindenféle szórakozást nyujtanak az idegennek, még olyat is, amit máshol nem talál meg. Tehát ugyebár, érthető is, hogy a világ minden nációja 2—4 hétig ott lebzsel és pöffeszkedik, amíg egy „Happy end“-el elhagyja az országot. Telve szép tapasztalatokkal. 99%-a üres zsebbel, de egy szép álom emlékével megy mind vissza a hazájába!... És már a vonaton új tervekkel van tele, hogy jövőre más methódussal fog játszani a ruletten, mert az idei módszer nem volt jó, azért vesztette el az összes pénzét. De megsúgom azt, hogy jövőre, ha törik, ha szakad, ha mégegyszer is fog kényszeregyezni, de ő csak itt lesz megint a Riviérán. Mert a játék az, ami élteti s a játékért él ő maga is!

Tehát ismét csak azt mondom és százszor is: *játékkaszinót Budapestnek!*

264/1931. szám. **Igal község elüljáróságától.**

Hirdetmény.

Igal község elüljárósága a képviselőtestület megbízása alapján közhírré teszi, hogy a község tulajdonát képező

korcsmaépület

1931. évi március hó 26-án délelőtt 10 órakor, a körjegyzői irodában nyilvános árverésen a legtöbbet ígérőnek **bérbe fog adatni.** A bérleti idő 1931. január 1-től kezdődő 3 év. Kikiáltási ár 2500 pengő. Egyéb feltételek a körjegyzői irodában megtudhatók.

Igal, 1931. évi február hó 16.

KÖZSÉGI ELÜLJÁRÓSÁG.

ANGOL MÓDRA ELKÉSZÍTETT
BACON
(sonka, császárhús, karaj) pácoltan, olcsó áron, kisebb tételekben is beszerezhető:
ANSPACHER HERMANN
BACONEXPORT-ÜZEMÉBEN, BUDAPEST,
Sertésközvágóhíd. * Telefon: József 339—10

Országos vásárok. *Csütörtök*, március 5. Celldömölk, Encs, Ibrány, Kiskomárom, Onód, Putnok, Söjtör, Tápiószentmárton, Tiszafüred, Vése.

Péntek, március 6. Aszód, Buj, Gyoma, Gyöngyös.

Szombat, március 7. Dömsöd.

Vasárnap, március 8. Budapest.

Hétfő, március 9. Akasztó, Csákvár, Csögle, Darány, Dunaszekcső, Füzesabony, Hatvan, Jászfényszaru, Kálló, Kéthely, Kismarja, Nagydorog, Nemessándorháza, Nova, Szécsény, Szőny, Tinye, Újszász, Vajszló, Veszprém.

Kedd, március 10. Báté, Gönc, Lengyeltóti, Magyarboly, Nagyatád, Nyíracsád, Sajószentpéter, Sóskút, Sümeg, Szabadhídvég, Tiszaroff.

Szerda, március 11. Gyöngyöspata, Nyírbogdány, Polgár, Ujmalomsok, Székesfehérvár.

Csütörtök, március 12. Badacsonytomaj, Bodvaszilas, Csorna, Devecser, Gálosfa, Hajdúhadház, Jánk, Jásztelek, Karád, Kecskemét, Körmend, Nyírábrány, Ráckozár, Répceszentgyörgy, Sajtoskál, Somogysámson, Zalaszentgrót.

Péntek, március 13. Gyöngyös.

Szombat, március 14. Battonya, Elek, Görgeteg.

Ingatlanra, zongorára, szőnyegre, ékszerre és minden kereskedelmi árura azonnal pénzt folyósítunk. (Zálogcédulát veszünk.)
BANKÜZLET
Budapest, VIII., Népszínház utca 42—44.
Osztálysorsjegyek eladása

Csőd előtt a pestkörnyéki vendéglősipar? Kispest képviselőtestülete Molnár József polgármester elnöklésével rendkívüli közgyűlést tartott, amelyen Ederle Ferenc ismertette a pestkörnyéki vendéglősipar súlyos helyzetét. A vendéglősipar csőd előtt áll — állapította meg — és hozzávetőleges számítás szerint ez Kispest városára 300.000 pengő bevételcsökkenést jelent. A vendéglősök válságos helyzetét a kereskedelemügyi miniszternek az a rendelkezése okozza, amellyel az őstermelők terményeinek forgalombahozását szabályozza. A rendelet alapján Kispesten tizennyolc őstermelő méri ki borát és ezek legnagyobbrészt nem is kispesti lakosok. Molnár József polgármester válaszában bejelentette, hogy a pestkörnyéki városok közös memoranduma, amelyben az őstermelőkre vonatkozó törvényes rendelkezések módosítását, illetve visszavonását kérik, a napokban már el is készül, hogy azután nyomban benyujtsák a kereskedelemügyi miniszterhez.

Kóstoló a főzési üzemekből. Sokalja a belügyminister az étkeztetési akciónál alkalmazott hatvanöt gazdasági felügyelőt és kilencvenöt étkezési felügyelőt, mert ezeknek fizetése 226.000 pengőjébe kerül a fővárosnak. Azt az ötletet veti föl, hogy jótékony asszonyokat kellene felhívni az étkezési akció vezetésére és felügyeletére. Ezek ugyanis egy krajcárjába se kerülnének a fővárosnak.

*** A Házasságjogi Szemlének** — melynek melléklapja a Házassági Orvosi Tanácsadó — február havi száma most jelent meg egészen új köntösben, képekkel is illusztrálva, gazdag tartalommal. A számos cikk közül figyelemreméltók Zilahy Irén, Kőszegi Teréz és Fejes Teri színművésznők, valamint Góth Sándor, Gál Gyula és Székely Mihály színművészek nyilatkozatai a válás kérdéséről. Dr. Höffler Jenő orvos a Házassági Akadémia felállítását, dr. Arató Géza orvos pedig a fajnemesítés érdekében az elmebetegek, iszákosok és sexuál-betegek magtalanítását (sterilizálását) sürgeti. Végül igen aktuális Puchlapek Margit cikke is, melyben élesen bírálja a mozikban ma divatos válóperi filmeket. A Házasságjogi Szemlének — melynek dr. Gerő Ernő budapesti ügyvéd a szerkesztője — előfizetési ára a Házassági Orvosi Tanácsadó melléklappal együtt egész évre 6 pengő félévre 4 pengő, mely a Házassági Szemle kiadóhivatalába: Budapest, VII., Király-utca 93. sz. alá küldendő.

Déligyümölcs
citrom, narancs, füge datolya, malaga, mazsola, dió, mogyoró, banán stb.
A legolcsóbb napi árban
Szász Vilmosnál
IX. ker., Imre ucca 6. (Csarnok térnél)
Telefon: 867—71 Telefon 867—71

Elárverezték a főváros egyik ismert büféjét. Minap este dobra került a Nyár ucca és Rákóczi út sarkán levő „Jobb mint Otthon" nevű büfé. Annakidején a Quittner pálinkanagykereskedő cég alapította. Már a mult év telén elárverezték egyszer a „Jobb mint Otthon"-t, de ekkor a tulajdonosnak a Népopera kávéház volt tulajdonosával sikerült visszaszereznie üzletét, amelyet az új divat szerint átalakított automata büfévé. Az üzlet így sem vált be és Quittnerék csődbe mentek. Így következett el a mostani árverés, amelyen az egész berendezést 3500 pengőért vásárolta meg két pesti vendéglős.

Borkiállítás és borvásár az országos mezőgazdasági kiállításon. A március 20-tól 25-ig tartandó Országos Mezőgazdasági Kiállítás keretében a Szőlősgazdák Országos Egyesülete borkóstolóval egybekötött borkiállítást és borvásárt rendez. Ez a kiállítás gazdag anyagával már a mult évben is általános feltünést és érdeklődést keltett és a siker ebben az évben, minden előjel szerint, még fokozódni fog.

Bérfizetés helyett halál. Borzalmas gyilkosság történt a pestmegyei Fót községben. *Kuria* Gyula korcsmáros, aki bérbeadta korcsmáját *Komlósi* Lajos fóti lakosnak, kedden délután elment a korcsmába, hogy üzleti tárgyalásokat folytasson a bérlőjével. Komlósi nem fizette pontosan a kikötött bérleti

Vendéglőhelyiség május 1-re, csarnokkal szemben KIADÓ.
Cim: „FORGALMAS" jeligén a kiadóhivatalban.

összeget és e kérdés elintézéséről volt köztük szó. Egyre izgatottabban folyt a tárgyalás, majd verekedésre került a sor. Komlósi ingerültségében baltát ragadott és azzal kétszer fejbevágta Kuria Gyulát. A két fejszecsapás valósággal kettészelte Kuria koponyáját. A szerencsétlen ember holtan esett össze a korcsma padlóján. A csendőrök letartóztatták Komlósi Lajost és bekísérték a pestvidéki ügyészségre, ahol elrendelték a holttest felboncolását.

Elzárás és pénzbüntetés. A minap tárgyalta a VI. kerületi rendőrkapitányságon dr. Csató József rendőrkapitány, mint büntetőbíró azt a kihágási pert, amelynek előzménye Mikulás éjszakáján játszódott le az egyik mulatóban. Emlékezetes, hogy azon az éjszakán megjelent a mulatóban dr. Terray Lajos borászati főfelügyelő egy társasággal, amelynek

„THONET-MUNDUS"
Egyesült Magyar Hajlított Fabútorgyárak Részvénytársaság
Budapest, IV. ker., Váci ucca II/a.
HAJLITOTT BUTOROK
szállodák, kávéházak és vendéglők részére.

tagjai a Törley pezsgőgyár ügyésze és felesége és a földmívelési minisztérium egy számtisztje volt. Pezsgőt rendeltek és a Törley gyanánt eladott pezsgősüvegben más pezsgőt találtak. Botrány volt, jegyzőkönyvet vettek fel. Terray vádirata alapján került az ügy a VI. kerületi rendőrkapitányság elé, ahol hét terhelt ellen hozta meg ítéletét a büntetőbíró. Adler Artúrt, a mulató tulajdonosát és igazgatóját 10 napi elzá ásra és 300 pengő pénzbüntetésre ítélte a bíró, Keleti Ödön és Marx Dezső pincéreket egyenkint 2—2 napi elzárásra és 50—50 pengő pénzbüntetésre ítélték. Krausz Izabellát, Beer Márkot, Gyurcsák Istvánt és Adler Józsefet bizonyíték hiányában felmentették. Az ítélteket egyben a költségek megfizetésére is kötelezte a büntetőbíró. Az elítéltek nevében ifjabb Dániel Sándor dr. ügyvéd fellebbezett.

Makó egyetlen szállodája kávéházzal és étteremmel bérbeadó!
A makói 33 szobás, modernül berendezett, hideg-meleg-vízszolgáltatással és központi fűtéssel ellátott
„KORONA SZÁLLODÁT"
és az újonnan átalakított és ízlésesen berendezett kávéházat bérbe adjuk.
Komoly reflektánsok érdeklődhetnek az igazgatóságnál.
Makói Népbank Részvénytársaság.

Az autó. A szegedi törvényszék két hónapi fogházra ítélte *Kovács* Lázár jómódú hódmezővásárhelyi vendéglőst, aki a mult év július 4-én Mindszent határában halálragázolta véletlenül autójával az árokparton üldögélő *Locskai* Piroska 13 éves leányt. *Tóth* István soffőrt a törvényszék nyolc napi fogházra ítélte, mert bár Kovácsnak nem volt vezetői igazolványa, mégis átengedte neki a vezetést.

A korcsmárosok éles vádjai a termelők boreladása és a borfogyasztási adó miatt.

A jászberényi ipartestület nagytermében a jászberényi korcsmárosok és vendéglősök nagygyűlést tartottak, melyen a szakma képviselői rendkívül nagy számban jelentek meg. Ez a szokatlanul nagy érdeklődés különösen a mai rossz gazdasági viszonyoknak tudható be, valamint annak, hogy a rossz gazdasági helyzet különösen sújtja ezt a szakmát.

A gyűlésen több kérdést tárgyaltak meg a korcsmárosok. Elsőnek a zenélési jog megvitatása került sorra. A korcsmárosok érdekes eseteket hoztak fel arra, hogy milyen pénzbüntetésben részesítik azt a korcsmát, ahol egy vályogvető cigány téved be s a boros vendégnek elkezdi húzni a nótáját. A felkunkorodó hangra a véletlenül nem benttartózkodó korcsmáros persze a legtöbb esetben ott terem és kitessékeli az élelmes cigányt. A hatóságnak azonban elég annyi, hogy a korcsmában megzendült a hegedű és jön a felelősségrevonással.

Azt akarja a korcsmárosok többsége, hogy ezután *mindegyikük fizessen inkább valami csekély zenélési díjat* s akkor, ha ilyen eset adódik, nem tehetnek panaszt egyik hatóságnál sem — így mondják ők — a „spiclik".

Jelentős vitás anyagul szolgált az adókérdés. Lehetetlen állapot az — egyeztek a meg szónokok — hogy amikor 16—17 filléres bort lehet a termelőktől venni, a vendéglőst 19 fillér borfogyasztási adó terhelje. De még ez sem olyan nagy baj a korcsmárosok szerint, a fő nehézség ott van, hogy nagyon sok termelő ad el bort — kicsinyben is — 30—40 filléres árban s így az illető termelő nem fizet italmérési illetéket és kilencfilléres fogyasztási adó mellett elveszi a korcsmáros elől a kenyeret.

A gyűlés a tiltakozásokat memorandumba foglalta, amelyet az összes magyar szakegyesületeknek megküldenek.

ADORIÁN GÁSPÁR
angol és francia női divatterme
Budapest, IV., Régiposta ucca 1.

KABARÉK! • BÁROK! • CAFÉ RESTAURANTOK!
Elsőrangú énekes, jazz, tangó, koncert, szalon, továbbá kombinált cigányzenekarokat, úgyszintén tappeuröket és humoros előadásokat, valamint szólóénekeseket és énekesnőket, koncertduókat, triókat, quartetteket ajánl a **farsangi ünnepekre és házi estélyekre**
Fekete hat. eng. művész- és zeneügynökség
Budapest, VII., Kertész ucca 4., I. em. 4.
Vidéki megbízásokat is prompt eszközlünk. Telefon: 312—84. Sürgönycím: „Feketour Budapest"

A hasbaszúrt döröskei korcsmáros elhagyta a kórházat. Február harmadikán egy részeg társaság saját korcsmájában megtámadta *Pap* Péter döröskei korcsmárost. A társaság egyik tagja Papot hasba szúrta. A korcsmárost élet-halál között szállították be a közkórházba, ahol a gondos orvosi kezelés mégis megmentette az életnek. Pap minap elhagyta a kórházat.

Árverésekből vásárolt kávéházi, vendéglői, irodai, mindenféle üzleti berendezés, továbbá lakberendezési tárgyak, zongora stb legolcsóbb beszerzési forrása. **Vesz és elad.** Árveréseket sikeresen lebonyolít. **„MERKUR"** bútor, üzlet és beraktározás.
BENDRE KÁROLY, Budapest, VII., Hársfa ucca 1. szám és VII., Rákóczi út 64. szám. ✻✻ Telefon: József 459—37

Hauer Rezső cukrász
Budapest, VIII., Rákóczi út 49. szám
Telefonszám: József 425—04

Saját termelésű soltvadkerti
Ezerjó, Rizling és Nemeskadarka borok
tisztán kezeltek, garantált minőségűek, **eladók.**
Depre Bálint bortermelő, Soltvadkert.

TÖRLEY
TALISMAN · CASINO · RÉSERVE

FUCHS LÁSZLÓ Tolcsva, Tokaj-Hegyaljai **bortermelő mintapincészete**
BUDAPEST, V. KER., SZÉCHENYI UCCA 1. SZ.
Telefonszámok: Aut. 266—43 és Aut. 180—25

A legnemesebb „TOKAJI" palackborok!

Pauch József és Társa
Hűtőgépipari vállalat
I., Árok ucca 15. és VI., Hungária Körút 76.
ajánl raktárról használt és új
hűtőberendezéseket és jéggyárakat
teljes garanciával, 8000-től 80.000 kalóriáig.

A Gutmann-féle „elszakíthatatlan"
munkaruhák, munkaköpenyek, szövetruhák és fehérneműek
világhírűek

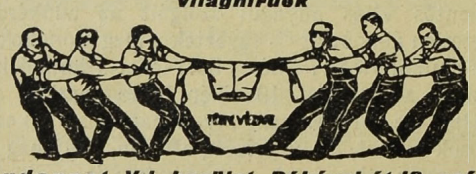

Budapest, VII. kerület, Rákóczi út 16. szám.

WOLF GYÖRGY
szobafestő- és mázolómester
reklámfestészeti vállalat
Elvállal
SZOBAFESTÉST, MÁZOLÁST, VALAMINT HÁZAK TATAROZÁSÁT A LEGMODERNEBB KIVITELBEN, LEGOLCSÓBB ÁRAK MELLETT.
BUDAPEST, VI., NAGYMEZŐ UCCA 26. SZÁM.

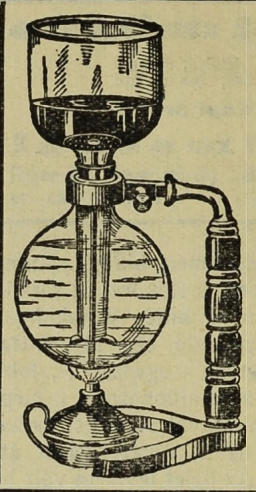

„GOURMAND"
A jelenkor legtökéletesebb és leghigienikusabb kávéfőzőgépe, éttermi üzemek részére nélkülözhetetlen. — „Gourmand" felirás, jenai üveg s csakis teljesen veszélytelen fémlámpával az eredeti.
Lényegesen leszállított árak.
Gyártja:
ZLINSZKY LAJOS
Budapest, VII., Murányi u. 31.
Postai megrendeléseket pontosan eszközöl.

Iparáramért adtak be kérvényt a *kőszegi vendéglősök és kávések* a városhoz. Kérvényüket azzal indokolják, hogyha az iparos, vagy villanymotor-tulajdonos kapja az olcsó iparáramot, úgy ők is tarthatnak igényt erre, mert az üzlethelyiségük minél erősebb kivilágítása nemcsak a saját üzleti érdekük, hanem a város jellegét is emeli. Miután ők üzletüket legnagyobbrészt csak *éjjel bonyolítják* le, így a helyiségek kivilágítására *elhasznált áram iparáramnak tekintendő*. A mai üzletmenetelek mellett bárhogy is takarékoskodtak a kivilágítással, ami pedig az üzlet és a város hátrányára van, mégis havonta nagy összegeket kellett villanyáramért kifizetniök. A kérvény a legközelebbi kőszegi városi közgyűlés elé kerül.

Zár alá vettek ötven hektoliter bort egy szegedi borkereskedőnél. A szegedi rendőrség névtelen levél alapján egy ismert szegedi borkereskedőnél zár alá vett ötven hektoliter bort, amely ferrociánkáliummal volt derítve, hatósági engedély és hatósági személyek jelenléte nélkül. A borból a rendőrség mintát vett és azt felküldte a budapesti vegyvizsgáló intézetnek. Az onnan érkező jelentés alapján fog a rendőrség intézkedni a további eljárás tekintetében.

NAGY IGNÁCZ
SZŐLÉSZETI ÉS BORÁSZATI GÉPEK ÉS ESZKÖZÖK LERAKATA
BUDAPEST, VII., KÁROLY KIRÁLY ÚT 9.
ALAPÍTTATOTT 1884. TELEFON: J. 415—15

Aki agyon akarta lőni a fiát? Id. *Kovács* Lajos már régebben megvette az ordai vendéglőt, amelyet a fia nevére iratott, míg magának a haszonélvezeti jogot tartotta fenn. Ifj. Kovács Lajos nem vezette édesatyja megelégedésére a vendéglőt, mert kártyázott. Efelett id. Kovács elkeseredett és azt kezdte hangoztatni, hogy kivégzi a fiát. A mult év július hó 6-án, mialatt ifj. Kovács a söntésablakot nyitotta ki, hogy szellőztessen, az apja egycsövű vadászfegyverével rálőtt. A lövés szerencsére nem okozott halált és a lövedék ifj. Kovács feje fölött az ablakrámába fúródott bele. A lövés után id. Kovács elszaladt a faluba, ahol azt kiabálta:

— Agyonlőttem a kutyát!

A kaposvári kir. ügyészségre került az ügy, ahol id. Kovács Lajost gyilkosság büntettével vádolták. A pert minap tárgyalta a kaposvári kir. törvényszék Kelemen-tanácsa. A vádlott és a tanúk kihallgatása, valamint a vád- és védbeszédek elhangzása után a bíróság bűnösnek mondta ki a vádlott id. Kovács Józsefet erős felindulásban elkövetett szándékos emberölés büntettének kísérletében és elítélte egy évi börtönre. Az ítélet jogerős.

„Láthatatlan sugár" a vendéglőben. Londonból írják: Az úgynevezett „láthatatlan sugár"-rendszer, amellyel a londoni perzsa műtörténészeti kiállításon a sah ékszereit őrízték, egy vendéglő jóval gyakorlatiasabb célokra használta fel. Az étteremből a konyhába vezető ajtót a pincérek közeledtére a láthatatlan sugár nyitja és zárja, úgyhogy a pincéreknek nem kell a kezükben levő tálcákat letenni. A szerkezet igen egyszerű. Tíz lábnyira az ajtó előtt egy villamos fénysugár esik egy fotoelektrikus cellára. A közeledő pincér alakja ezt a sugarat egy pillanatra megtöri, mire a cella rendkívül érzékeny villamosszerkezetet hoz működésbe, amely rugós szerkezet segélyével kinyitja és becsukja az ajtót.

Magyar Kir. Állami Pincegazdaság, Budafok
Központi iroda: **Budapest, Kossuth Lajos tér II. sz.** Telefon: Automata 109-91. Magyarországi vezérképv.: **Budapest, V., Arpád ucca 7.** Telefon: Automata 195-64
Szakszerűen kezelt, kiváló minőségű fajborok
✻ **Magyarország jellegzetes borvidékeiről** ✻

Borárak. A magyar borpiacon vásárlások állandóan folynak tovább. Egyes vidékek, amelyek nem kínálták eddig boraikat, most kínálattal léptek fel, viszont ottan, ahol állandó vásárlások folytak, a kínálat alábbhagyott és a termelők magasabb árakat kérnek. Ilyen áremelkedés állott be például Szabadszálláson is. A belső fogyasztás különösen a vidéken továbbra is emelkedő, míg a főváros a magas terhek miatt kisebb felvevőképességű. A főváros környékéről a batyuzás nagy mennyiségben történik, amit főleg a vendéglősök elleneznek. A batyuzás folytán nem kerül a legprímább bor a fogyasztóhoz.

A nagykereskedelemben a következő tételekről hallottunk: Lajosmizsén eladatott 400 hl. 11—12·5 fokos 16—18 fillérért, Apostagon 100 hl. 13 fokos édes fehér árú 20 fillérért, Baja vidékén 200 hl. 13 fokos édeses fehér árú 28 fillérért, Szeged vidékén 100 hl. 11 fokon felüli zöldfehér árú 20 fillérért, míg egy kisebb tételű édes kadar 26 fillérért, Egerben elkelt 100 hl. 12 fokos fehér árú 20 fillérért, Ludason egy kis tétel új muskotály 34 fillérért, Gyöngyösön 80 hl. 11 fokos fehér 16 fillérért. Pesti paritásban elkelt ab Budapest vasút 80 hl. ókadar 12 fokos 29 fillérért és 100 hl. 12 fokos ófehérbor 23 fillérért, másodkézből.

Csengődön közepes kereslet és kínálat mellett eladatott 104 hl. 13 fokos 22 fillérért, 87 hl. 14·5 fokos 40 fillérért és 95 hl. 11 fokos 18 fillérért. Ezidén boraink elsőrendű minőségűek.

Nyíregyházán közepes kínálat és gyenge kereslet mellett 11—13 fokos borokat kisebb tételekben 18—24 fillérért vásárolnak.

Csongrádon üzletkötés nem történt. Kínálat közepes.

Gyöngyösön a kínálat élénk, de szünetelő kereslet miatt napokban eladás nem történt. Az árakban lényeges változás nincsen.

Alsóságon élénk kínálat és gyenge kereslet mellett egy kis tétel elkelt 50 fillérért.

Prónayfalván szünetelő kereslet és közepes kínálat mellett eladatott 92 hl. 12 Malligandfokos literenkint 16 fillérért. Különben kis tételekben Malligand-fokonkint csak egy fillérért kel el.

Jászberényben közepes kereslet és élénk kínálat mellett eladatott 100 hl. 13 Malligand-fokos literenkint 29 fillérjével, 100 hl. 12·5 fokos 25 fillérjével, kisebb tételek 20—24 fillérért keltek el.

Szekszárdon élénk kínálat mellett vasmegyei vendéglősök vásároltak kisebb tételekben jobb minőségű borokat literenkint 30—35 fillérért. Kifőzésre vásárolnak mindenfajta bort, tekintet nélkül a minőségre, fokonkint 1—1·1 fillérért.

Balatonfüreden élénk kínálat mellett elkelt 180 hl. 14 fokos 48 fillérért, 350 hl. 14·8 fokos 65 fillérért, 200 hl. 13·9 fokos 46 fillérért, 150 hl. 12·5 fokos 40 fillérért.

Badacsonyban közepes kínálat és gyenge kereslet mellett elkelt egy kis tétel 14 fokos bor 35 fillérért és egy másik kisebb tétel óbor 32 fillérért.

OMEGA
szabadalmazott szikvíz és telített vizeket előállító készülék. Gyártja és forgalomba hozza:
MÁTHÉ ANDRÁS
vörösrézárú gyára
Újpest, Gr. Károlyi ucca 17.
Tel.: Aut. 940—28

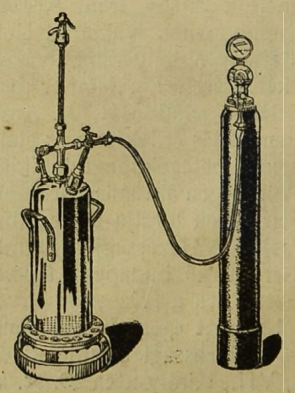

Vendéglősöknek és korcsmárosoknak óriási megtakarítás.
A legelőnyösebb fizetési feltételek.
Prospektust díjmentesen küldök.

Lőre-e az a bor, amelyet nyolcvan fillérért árúsítanak.

Vendéglősök harca az olcsó bor körül.

Több pesterzsébeti vendéglős két évvel ezelőtt hirdetést tett közzé a helyi újságokban, amelyben tudomására hozták vendégeiknek, hogy ezentúl a bort 80 filléres árban fogják kimérni. A legközelebb megjelent számban az egyik helybeli korcsmáros azután feltűnő betűkkel nyilatkozatot tett közzé, amelyben kijelentette, hogy *80 fillérért* csak lőrét lehet árúsítani és aki ilyen italért ad pénzt, az valósággal *kidobja a pénzét*.

Ebben a nyilatkozatban több korcsmáros tisztességtelen versenyt látott. Ezért a haragos nyilatkozat szerzője ellen tisztességtelen verseny abbanhagyása iránt pert indítottak és egyúttal kártérítést is követeltek.

Az egyik ilyen per most került a Kúria *Juhász*-tanácsa elé, ahol a beperelt korcsmáros azzal védekezett, hogy 80 fillérért annakidején *tényleg* nem lehetett jóminőségű bort árúsítani. Rámutatott arra, hogy ő a hirlapi közleményben nem nevezte meg versenytársait, *a felperesnek tehát nincs joga vele szemben fellépni*, hiszen semmi adat sincsen, ami azt igazolná, hogy a támadás a felperes ellen irányult volna.

Az elvi jelentőségű kérdésben most hirdette ki a Kúria határozatát, amellyel *a keresetnek helyt adott és kötelezte* az alperest arra, hogy sérelmezett magatartását hagyja abba és egyúttal megállapította *kártérítési kötelezettségét* is. A Kúria szerint *lőre* szó alatt a köznyelven *silány bort* értenek. Köztudomású, hogy a termelői borárak már évekkel ezelőtt annyira hanyatlottak, hogy a kérdéses időben már nemcsak komisz, hanem egészen jóminőségű borokat is lehetett *80 fillérjével* kimérni.

A hirdetésnek az a része tehát, amely az ilyen bor megvásárlását pénzkidobásnak minősíti, *valótlan tényállás, amely a megengedett üzleti verseny határait túllépi*. Az, hogy a közleményben a versenytársak nem voltak névszerint megjelölve, nem változtat a dolgon, mert nem vitás az, hogy a felperesként fellépő vendéglős is egyike volt azoknak, akik borukat 80 fillérért mérték és így az ő vendéglőjében is olvashatták a vendégek az ujságban megjelent hirdetést, amelyből a vendéglősre ismerhettek. Ezért a Kúria kártérítési alapot látott fennforogni és az összeg megállapítása céljából az iratokat az elsőbírósághoz küldte vissza.

Agyonlőtte magát a váci Korona-szálló bérlője. Megdöbbentő öngyilkosság foglalkoztatja Vác lakosságát. *Böhm* Lajos, a Korona-szálló és vendéglő bérlője gyógyíthatatlan betegsége miatt főbelőtte magát. A tragikus körülmények között elhunyt Böhm Lajost a városban mindenki derék, jóravaló embernek ismerte és nagyon boldog családi életet élt. Ötvenkilenc éves volt. Tizenöt levelet intézett családjához és barátaihoz, amelyekben megindító módon búcsúzik és bocsánatot kér végzetes tettéért.

Cigányzenészek a vádlottak padján. Miskolcról írják: 1930 augusztus 20-án az igrici korcsma cigányzenészei, Csörsz Rudolf, Csörsz László, Csörsz Pál és Notár Barna a korcsmában muzsikáltak, amikor oda három testvér, Fülöp László, Márton és Sándor tért be. A zenészek megörültek a vendégeknek, mert azt remélték, hogy lesz egy kis kereset. A három Fülöp-testvér valóban nótát rendelt, de rövid idő mulva nézeteltérés támadt a vendégek és a cigányok között. A nézeteltérést veszekedés, majd verekedés követte, melynek során a székek is előkerültek. Csakhamar a három Fülöp-testvér terült el véresen a földön, akik közül Fülöp László és Sándor életveszélyes szúrt sebekkel a miskolci kórházba kerültek, míg testvérük, Márton, könnyebb sérüléseket szenvedett. Fülöp László súlyos sérüléseibe a kórházba szállítás után következő napon belehalt, testvére, Sándor azonban hamarosan felgyógyult. A szurkáló cigányzenészek ellen emberölés miatt indult meg az eljárás, kiknek bűnügye hétfőn délelőtt került a miskolci kir. törvényszék Csorbatanácsa előtt főtárgyalásra. A főtárgyaláson a vádlott cigányok elismerték, hogy összeverekedtek a három Fülöppel, de kijelentették, hogy a verekedésre az adott okot, hogy Fülöpék sértegetni kezdték őket. Egyikük sem akarta vállalni, hogy Fülöp Lászlónak, aki a kórházban meghalt, adta volna a halálos szúrást. A bíróság az üggyel kapcsolatban számos tanut hallgatott ki, majd halált okozó testi sértésben mondotta ki bűnösnek Csörsz Rudolfot és testvérét Lászlót, akiket 8, illetve 18 havi börtönbüntetésre ítélt. Fülöp Márton megszurkálásáért Notár Barnát 4 havi fogházbüntetéssel sujtotta a törvényszék. Csörsz Pál cigányzenészt becsületsértésért 20 pengő pénzbüntetésre ítélte a bíróság, mert hegedűjével Fülöp Sándort a verekedés hevében fejbesujtotta. A vádlottak közül Csörsz Pál és Notár Barna szabadlábon védekeztek, míg a többiek vizsgálati fogságban voltak. A büntetésből a bíróság a vizsgálati fogsággal Csörsz Rudolfnál és Lászlónál 4 hónapot és 20 napot kitöltöttnek vett. Az ítélet jogerős.

BÉRLET
Kies fekvésű, kádas **fürdő,** vendégszobák, italmérés, táncterem, tenniszpályával, **bérbe adó.** Cím a kiadóhivatalban.

A csehországi vendéglősök szakiskolát követelnek. A prágai vendéglősiparosok szervezetének egy küldöttsége a mult napokban járt a kereskedelemügyi miniszternél a brünni vendéglőipari szakiskola kiépítésének sürgetése végett. A küldöttség különösen azt hangoztatta, hogy az említett szakiskolán külön alosztály létesítendő, melynek látogatói a zöldségneműek s a gyümölcs elkészítésének módját elsajátíthatnák. A miniszter megigérte, hogy ezt a kívánságot támogatni fogja.

HATTYÚ gőzmosó és fehérnemű kölcsönző vállalat
Budapest, VII. ker., Klauzál ucca 8. sz.
Telefon: J. 385—59 és J. 385—58
Az ország legnagyobb és legmodernebb gőzmosó üzeme!
Asztal- és ágynemű **eladási osztályunk** gyári árban szállít mindenfajta fehérneműt és törlőruhákat. **Telefonhívásra jövünk. Legkim letesebb mosasi rendszer**

A borkészletek Franciaországban. A legutóbbi hivatalos jelentés szerint a francia termés és borkészleteket a következőként állapították meg:

	1930 Terméser.	Készlet	1929 Készlet
	millió hl.		
Franciaországban	42	48·2	68·3
Algeriában	13·6	14·1	13·5
Összesen..	55·6	62·3	81·8

A készletek tehát 20 millió hl.-el kisebbek a mult évinél.

A kecskeméti borközraktár válsága. A kecskeméti borközraktár, amelynél a magánosok 190.000, az állam pedig 300.000 pengő erejéig vállalt érdekeltséget, válságba került és 115.000 pengős veszteséget szenvedett. Közgyűlést hívtak össze, amelyen az elnöklő Baja Béla igazgató bejelentette, hogy a földmívelésügyi minisztériummal tárgyalások folynak és remény van a közraktár további fenntartására. Kérte ezért a közgyűlést, hogy a tárgyalások befejezéséig ne határozzon. A közgyűlés egyhangúan a közraktár fenntartása mellett foglalt állást.

Népsziget csónakházunknál tőkeerős vendéglősnek lehetőséget nyujtunk nagyjövőjű
nyári vendéglő
létesítésére. Érdeklődés: **Dunavölgyi R.-T., V., Személynök ucca 25.** Telefon: 179—13

Titokzatos női kar az utcán. Óbudán egy bebalzsamozott női kart találtak, amelynek eredetét azonban nem tudták kideríteni. Csütörtökön délután *Partl* János váci vendéglős jelentkezett a budapesti főkapitányságon és elmondta, hogy a női kar valószínűleg az ő feleségének a karja. Partlné ugyanis 1927-ben meghalt, előbb azonban ujjsérülés miatt karját levágták és a kar *Gyulay* Elemér dr.-hoz, a pestvidéki törvényszék orvosszakértőjéhez került, aki bebalzsamozta és megőrizte. Gyulay azóta meghalt és a kar így kerülhetett a szemétre.

Különös szerencsétlenség egy hordóban. Ifj. *Füzy* József vendéglős és öccse, *Füzy* György ellen a királyi ügyészség gondatlanságból okozott súlyos testi sértés vétsége címén emelt vádat. Ügyüket most tárgyalta a büntetőtörvényszék *Schirilla*-tanácsa. A két testvér Stefanek Sándor nevű alkalmazottjukkal egy nagy hordót parafinozott. Mindhárman bent voltak a hordóban, miközben munkájukat benzinforrasztólámpával végezték. A kifejlődött gáz munkaközben felrobbant és Stefanek Sándor súlyosan összeégett, a két testvér pedig könnyebb sérülést szenvedett. A törvényszék az enyhítő körülményekre való tekintettel fejenkint száz pengő pénzbüntetésre ítélte a két testvért, az ítélet végrehajtását azonban háromévi próbaidőre felfüggesztette. Az ítélet jogerős.

Weichner tapétázó és műkönyvkötő iparüzem-tapé agyári raktár. **Budapest, IV., Aranykéz ucca 4.** Telefonszám: 820—29
Kávéházak és vendéglők **tapétázását** legjutányosabban, legjobb kivitelben **vállalom.**

CELLULOID AJTÓVÉDŐ
megóvja az ajtót kopástól, piszkolódástól.
Bármely színben és formában készül
Redő celluloidárúgyárban,
Budapest, VIII., Sárkány ucca 5. szám.
Telefon: 344—90 és 412—73 * Telefon: 344—90 és 412—73

Faragó és Simonits
szobafestő, mázoló
mesterek
Budapest, VI. ker., Paulay Ede ucca 61.
Próféta ucca sarok. Hivó telefon: Aut 194—21
Kedvező fizetési feltételek

Legszebb Alapíttatott 1864
PAPIAN Legjobb
PAPIAN Legolcsóbb
PAPIAN

GICHNER JÁNOS
BUDAPEST, VII., ERZSÉBET KÖRÚT 20. SZ.
kárpitosárú, fa-, vas- és rézbútorgyára
Szőnyeg, függöny, ágy-, asztal- és sezlontakarók, flanell-, gyapjú- és teveszőrtakarók, damaszt- és frotidtörülközők, damasztabrosz és szalvéták, damaszt-, sifon- és vászonárúk, pokróc, asztal- és padlófilc, gyermekkocsi, gyermekszék és asztal, nyugszék stb. nagy választékban kaphatók
mélyen leszállított áron.
Nagy képes árjegyzék ingyen és bérmentve!

Egy hajtásra félliter pálinkát ivott és meghalt. Farkas István 23 éves és Farkas Lajos 21 éves somogymegyei, kéthelyi gazdalegények több hordó szőlőtörkölyt vittek szekéren Marcaliba, ahol azt pálinkára cserélték át. Útközben egy korcsmában nagymennyiségű bort fogyasztottak s ittasan, virtuskodásból fél-félliter pálinkát ittak ki egyhajtásra, amitől alkoholmérgezést kaptak. Még volt annyi erejük, hogy a kocsival elindulhattak hazafelé, de útközben Farkas István elvesztette eszméletét, a szekér aljára zuhant és mire hazaértek, meghalt. Farkas Lajost, akinek állapota igen súlyos, a községi orvos vette kezelésbe.

Bor helyett autóolajat ittak. Londonból jelentik: Az amerikai Kentucky államban lévő Ashland városában egy mulatságon hét vendég úgynevezett baráti poharat üritett. A vendégek közül öten borzalmas kinok között kiszenvedtek. A kupában, amelyből ittak, állítólag tiszta alkohol volt, de a később megindított vizsgálat során autóolajat is találtak a szeszben. A közeli benzintöltőállomás tulajdonosát letartóztatták. A baráti pohár üritése régi angol szokás. A barátok közös nagy kupából isznak és ezalatt az ivó szomszéd kezét barátja hátamögé tartja, annak jeléül, hogy megvédi az ellenség hátbatámadásától. A lapok az esettel kapcsolatba gunyosan állapítják meg, hogy a szomszédnak barátja hátamögé tartott keze ezúttal az ivók nagy részét nem védte meg a legnagyobb ellenség — a halál — hátbatámadásától.

Az Amerikából hazatért magyar megvendégelt borral egy egész falut. A baranyamegyei Kaposszekcső község lakóit a napokban késő este dobpergés riasztotta fel. A házakból veszedelmet sejtve, az utcára tódult mindenki és feszülten várta a fejleményeket. A hirdetmény azonban mindenki ámulatára így szólt: „Közhírré tétetik, hogy mindazok, akik ma este jól akarnak mulatni, menjenek a korcsmába, mert ott annyi bort ihatnak ingyen, amennyi csak beléjük fér.„ Nemsokára úgy megtelt a korcsma, hogy a később jöttek már be sem értek. A furcsa vendéglátó a dolláros Reitinger-nek nevezett gazdag dombóvári magánzó volt, aki most jött haza Amerikából és ilyen passziói vannak. Az egész falut vendégül látó Reitinger József összesen száz liter bort, száz üveg bort, tíz liter likőrt, egy hordó sört fizetett és 35 pengőt adott a cigányoknak.

Munkanélküliek bombát dobtak egy német vendéglőbe. Velpkéből (Helmstedt járás) jelentik: A »Postá«-hoz címzett itteni vendéglő ellen bombamerényletet követtek el. Nagyobb mennyiségű robbanóanyagot, amelyet valószínűleg valamelyik kőbányából loptak el, a vendéglő egyik ablakán kívülről meggyujtottak. Az épületnek, valamint a szemközt fekvő házaknak valamennyi ablaktáblája összezúzódott. Több ablakszárnyat és ablakkeretet egészben szakított ki a robbanás ereje. A vendéglőben néhány vendég könnyebben megsebesült. Általában azt hiszik, hogy a merénylet munkanélküliek bosszúműve volt.

Spaghetti verseny. Az olaszországi Veronában megjelenő Gazzeta del Popolo jelentése szerint ott nemrégen egy különös verseny ment végbe, amelynek tárgya nyilvános spaghetti evés volt. Tíz szegény ördög, akik egy egész napon át tréningképen böjtöltek, jelent meg a startnál. Valamennyinek hátrakötötték a kezeit és azután mindegyik elé egy félkiló spaghettit tettek, amelyet a versenyzőknek 15 percen belül meg kellett enniök. Starter a szakács volt, aki megadta a jelet: „Rajta". Erre megkezdődött a verseny, amelynél a nézők csaknem halálra kacagták magukat. A győző neve Remo Berta. Két további spaghetti evő is végig kitartott, de tányérjuk csak néhány percnyi késéssel ürült meg. A többiek feladták a versenyt a bekövetkezett fulladási rohamok miatt. Hogy mi volt a verseny díja, arról hallgat a krónika.

Az újguineai kannibál nőknek több férjük van, csak ritkán esznek emberhúst és nagyon jószívűek. Londonból jelentik: Dr. Hortense *Powdermaker* amerikai antropológus nemrég érkezett vissza Újirlandból. Újguinea mandátumos területéről, ahol több mint egy évet töltött a kannibálok között. Kijelentette, hogy az ausztráliai kormány igyekszik az emberevést végleg kiirtani s hogy a kannibálok sohasem eszik meg barátjaikat, hanem főként a csatában megölt ellenfeleiket. A nagy húshiány miatt az *emberhúst a legfinomabb inyencfalatnak* tekintik és háziasszonya, akinél lakott, ismételten elragadtatással beszélt előtte azokról az emberhúslakomákról, amelyeket a régi jó időkben élvezett. A tudós hölgy egyébként igen nagylelkű, jókedélyű és jóindulatú embereknek találta a kannibálokat, akiknek körében a közönséges bűntett, a *gyilkosság* vagy *lopás* ismeretlen fogalom. A nemek teljesen egyenrangúak. Egy férfinek *több felesége*, vagy egy nőnek *több férje* lehet. A válás nagyon könnyen megy s az elvált férj pontosan visszafizeti volt felesége családjának a kagylópénzben kapott hozományt. Nagyon jószívűek, gondoskodnak a szűkölködőkről és az öregeket a fiatalok tartják el. Vallási fogalmaik nincsenek, de annál bonyolultabbak kozmetikai szabályaik; ünnepi alkalmakkor hajukat vörösre vagy kékre festik s a divatos férfi rikító *sárga kört rajzol balszeme köré.*

Felelős szerkesztő, kiadó és laptulajdonos
Dr. KISS ISTVÁNNÉ.

Féșűárúk. Telefon: Aut. 850—48 Zsinegárúk.
Alapíttatott: 1847. **Roth Jenő** Alapíttatott: 1847.
Háztartási cikkek, saját gyártm. kefe- és ecsetárúk gyári lerakata.
Budapest, IX., Ráday ucca 1. sz. (Kálvin tér sarok)
Gyártok: Pohármosókeféket, sörcsapmosót és üvegmosókat jutányos árban méret vagy minta szerint.

A nagylaki járás főszolgabírájától, mint I. fokú rendőri büntetőbíróságtól.

1930. kih. 91/9. sz.

Ítélet-kivonat.

A m. kir. belügyminisztériumban szervezett Kihágási Tanács **Laszik András** pitvarosi lakost vétkesnek mondotta ki az 1924. évi 42. §-ának 2. pontjába ütköző kihágásban, mit azáltal követett el, hogy Pitvaros községben 1930. január 17-én 20%-os vízzel vegyített bort hozott forgalomba és a söntésben a borok megjelölését elmulasztotta s ezért terheltet a hivatkozott t.-c. 42. és 44. §-ai alapján az 1928. évi X. t.-c. 3. és 7. §-ának alkalmazásával 10 napi önköltséges elzárás büntetésre ítélte.

A terhelt költségére az ítéletnek a „Vendéglősök Lapjá"-ban, a „Marosvidék"-ben való közzétételét és Csanádalberti községben dobszó útján való meghirdetését rendelte el.

Kötelezte a terheltet a felmerült eljárási költségek megtérítésére és végül az ítéletnek az iparengedély megvonása végett a m. kir. pénzügyigazgatósághoz való áttételét mondotta ki.

Budapest, 1930. december 12.

Barkóczy s. k.
miniszteri tanácsos, elnök.

A kivonat hiteléül:

Dr. Juhász Zoltán
szolgabíró.

A m. kir. rendőrség nagykanizsai kapitányságának alulírott rendőri büntetőbírája a Nagykanizsán 1930. december hó 4-én megtartott nyilvános tárgyaláson 1929. kih. 356/10. sz. jogerős ítéletével **Anek József** borkereskedő, nagykanizsai lakost az 1924: IX. t.-c. 11., 8., 9. és 2. §-ának 14. pontjába; **Merson Mór** borkereskedő, budapesti lakost az 1929: X. t.-c. 27. és az 1924: IX. t.-c. 9. §-ba ütköző kihágásokban bűnöseknek mondotta ki, amit terheltek azáltal követtek el, hogy Anek József noah bort nem noah név alatt hozott forgalomba; meg nem felelő bort hozott forgalomba; a bort valóságos származásának meg nem felelő elnevezéssel hozta forgalomba; hamisított bort egészséges borral házasított. Merson Mór pedig feladóként „Balatoni Borgazdaság, Nagykanizsa" cégjelzés címén szerepelt; balatoni siller cím alatt adott el nagykanizsavidéki bort és ezért I. r. terheltet az 1924: IX. t.-c. 43. §; II. r. terheltet pedig az 1924: IX. t.-c. 43. §-a és a 2000/1929. F. M. r. 82. §-a alapján, mindkettőnél az 1879: XL. t.-c. 21. §-át alkalmazva, figyelemmel az 1928: X. t.-c. 5., 7. és 10. §-aira, összbüntetésül egyenkint 10 napi elzárás helyett 100 P pénzbüntetésre és az összes költségek megfizetésére ítélte.

Nagykanizsa, 1931. évi február hó 21.

(Olvashatatlan aláírás)
m. kir. rendőr s.-fogalmazó
mint a 113.470/1929. B. M. r.-tel megbízott
rendőri büntetőbíró.



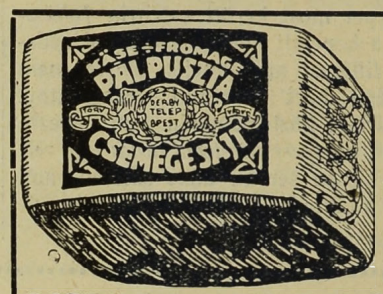

Garantált teljes zsírtartalmú
sajtjaink
mindenütt beszerezhetők:
Pálpuszta-sajt, Derby-sajt, Romadour, Imperiál, Óvári, Trappista, Casino, Roquefort, Roquefort dobozos
DERBY Sajt- és Vajtermelő Részvénytársaság
Központi árúsító-telep: Budapest, VII., Kerepesi út 62.
Telefon: József 61—10



Okos ember, ha vendéglőt **venni** vagy **eladni** akar, a **„Vendéglősök Lapjá"**-ban hirdet!!!

Szent István Portersör
a Polgári Serfőzde páratlan sörkülönlegessége

Örsényi saját termésű BORAIMAT budapesti IX., Ferenc körút 2. (Ráday ucca sarok)
pincébe hoztuk. Termelési árban kereskedői rezsi elejtésével árúsítom. **FARKAS ALADÁR.** bornagykereskedő Telefon A. 877-67

"Pátria" Irodalmi Vállalat és Nyomdai R.-T. Budapest, IX., Üllői-út 25. szám (Köztelek) Felelős nyomdavezető: Mészáros Vilmos

XXXXVII. ÉVFOLYAM 6. SZÁM 1931. MÁRCIUS 20.

VENDÉGLŐSÖK LAPJA

(VENDÉGLŐ-, SZÁLLÓ-, KÁVÉSIPARI ÉS KÖZGAZDASÁGI SZAKLAP)

M. kir. postatakarékpénztár csekkszáma 45.255
Megjelenik havonta kétszer, 5-én és 20-án
Előfizetési díj félévre 12 pengő (150.000 K)
Hirdetési díj szövegoldalon 50 fillér, hirdetési oldalon 40 fillér hasábmilliméterenkint

ALAPÍTOTTA:
IHÁSZ GYÖRGY

Szerkesztőség és kiadóhivatal:
BUDAPEST, IX., VIOLA UTCA 3. SZAM
Telefonszám: „József" 322—81

HIVATALOS ÓRÁK: DÉLELŐTT 9 ÓRÁTÓL DÉLUTÁN 2 ÓRÁIG

A választások előtt

bizony nem csoda, hogy az uralkodó pártokban megijedt képviselők érdeklődtek, mi lesz azokkal az igéretekkel, amelyeket mi sok esztendő előtt tettünk a választópolgároknak és amelyek mindeddig teljesíttetlenek maradtak?

Mi lesz különösen a boritaladó eltörlésének az igéretével, amelyet ezelőtt öt esztendővel szinte kivétel nélkül minden kormánypárti hivatalos jelölt megigért a maga választóinak és nem csekély mértékben ennek az igéretének köszönhette a közönség bizalmát? Bizony a kormánypárt igen tisztelt képviselői nem nagy lelkesedéssel fogadták a választások kiirásának a hírét, mert attól tartanak, hogy a nem teljesített igéretek miatt ellenök fordul majd a közhangulat!

Hangsúlyozzák ezek a képviselők, hogy ők a legteljesebb jóhiszeműséggel mondhatták, hogy hamarosan megszűnik ezt a termelést, közvetítést és fogyasztást egyaránt kellemetlenül nyomó nagy és súlyos adónem. Hiszen pénzügyminiszter is volt nem is nagyon régen olyan ember, aki ugyanezt megigérte, csak akkor vallotta be a tehetetlenségét, amikor nekiállottak a hívei és követelték az igéret beváltását. Ekkor derült ki, hogy még a pénzügyminiszteri igéret és akarat sem elegendő arra, hogy ezt a régi óhajt és követelményt megvalósíthassa!

Most aztán az a kérdés, mi legyen a legújabb választási jelszó? Olyan természetesen, hogy hihessenek is benne a sokat csalódott igen tisztelt választók! És olyan, ami elfeledtesse, hogy a multban mennyi igéret maradt megvalósíttatlanul!

Mi nem politizálunk. Így nem mérlegeljük azt, hogy ugyan, ha az ellenzék került volna a kormányra, az meg tudta volna-e valósítani, amit a kormánypárt hiába akart. Nekünk az egész most induló nagy választási kampány csak arra lesz jó, hogy ezt az alkalmat felhasználjuk és felhasználtassuk a szakmával a kari érdekek minél erősebb biztosítására!

Nyilt színvallásra kell most már kényszeríteni a boritaladó és fogyasztási adók kérdésében nemcsak a képviselőjelölteket, hanem a minisztereket is! Égbekiáltó igaztalanság volna továbbra is megtűrni azt az állapotot, hogy a városok és községek pénztári nehézségeit a lakosságnak csak a borfogyasztó rétege viselje! Mert hiszen a boradó eltörlése ellen a leghatásosabb az az érv, hogy az egyes községek és városok enélkül nem tudnák egyensúlyban tartani a pénztárukat! De ki hiszi igazságosnak azt, hogy annak a beteg embernek, aki pár üveg bortól kapná vissza a vérét, meg kell fizetnie a legegészségesebbek számára készített városi közintézményeket? Csak azért, mert ez így kényelmesebb az adókivetésnél és mert az absztinencia szent céljainak így megfelelőbb?

Otven százalék leszállítást megint igérgetnek nem felelős helyek, ez is jobb a semminél, ha ugyan hihetünk benne. De mi már óvatosabbak vagyunk annál, semhogy fenntartás nélkül higyjünk. Garanciákat kellene kérnünk, valamennyiünknek, nemcsak a szakmabelieknek, hanem a termelőknek és a fogyasztóknak is. És nincsen kétségünk abban, hogy meg is kaphatnánk ezeket a garanciákat!

A választási harcokban a korcsmárosoknak és a vendéglősöknek ugyancsak vezető szerepük szokott lenni, az lesz nyilvánvalólag most is. Nagyon vigyázzanak tehát a szakemberek, kiket támogatnak! Mert aztán magukra vessenek, hogy ha megint öt esztendőre sikerül eltolni ezt az ötvenszázalékos megoldást is a magunk hibájából! Akkor hiába futkostatjuk aztán a hivatalos érdekképviseletünket nap-nap után, ha nincsen odabent a legfontosabb fórum előtt, aki támogassa a kéréseinket és visszaemlékezzék a tett igéretekre!

Budapest és Chicágó az italcsempészetben.

A két világvárost: Budapestet és Chicágót tudvalevőleg jó néhány ezer kilométeres távolság választja el egymástól. Ez a nagy távolság azonban még sem elegendő ahhoz, hogy bizonyos vonatkozásban olyan *közös hírnévre* ne tehessenek szert, amelynek útján egyik már hírnévre tett szert, a másik pedig biztos úton van arra, hogy versenytársát utolérje.

Ez a közös hírnév, amely a két világvárost a szakemberek szemében már is egy nevezőn tartja: *az italcsempészés*. Chicágót tudvalevőleg az tette nevezetessé, hogy rövidesen a prohibiciós Amerika csempészeinek Eldorádója lett, Budapest pedig most van azon az úton, hogy prohibició nélkül is, hozzájusson ehhez a kétes dicsőséghez s egy-kettőre az italcsempészés második világnevezetessége legyen.

Budapesten, amint azt az italmérő szakmában már évek óta tudják és „sírják" (de hiába!), a háború utáni gazdasági depresszió egyetlen virágzó iparágát termelt ki: az italcsempészetet, amely igazi konjunktúráját csak most kezdi élni. Most kezd annyira elhatalmasodni, amikor már minden tényezője reá jött, hogy nyugodtan és szabadon űzheti, mert úgy sem bántja senki.

Chicágóban a prohibició, nálunk a gazdasági nyomor indította útra ezt a pompásan jövedelmező foglalkozást, de amíg odaát ez nagy elszántságot igényel és gyakran életveszedelemmel is jár, addig az italcsempészés nálunk békés polgári foglalkozássá vált, amit senki sem háborgat. Amihez nem kell elszántság, csak nyugdíjas vasúti igazolvány s ami nem jár sem élet- sem vagyoni veszedelemmel, mert

Popper Mór és Lipót r.-t., bornagykereskedés
Telefon: József 359-78 Budapest-Kőbánya, Előd ucca 8. szám. Alapíttatott 1869. évben.
Az 1922. évi országos szőlő- és borgazdasági kiállításon aranyéremmel kitüntetve.
Válogatott uradalmi fajborok. Kérjen saját érdekében árajánlatot.

hiszen alig van ellenőrzője s ha van is, ott a sok mezőgazdasági kedvezmény, az őstermelési jogosítvány, a 25 literes behozatali engedély. Ezek segítségével a legéberebb ellenőrzést is ki lehet játszani s az egyszer 25 literből könnyen lehet négyszer 25 és az egy hektóból sok száz, hovatovább sok ezer.

A szakemberek, italmérők, vendéglősök, korcsmárosok megdermedve nézik ezt a folyamatot, amiről az illetékesek alig-alig akarnak tudni és az ígéreteken túl més soha nem jutottak. Hol fog ez az „ipar" megállani, ha nem lesz kéz, amely elfojtsa, vagy a jól megérdemelt bilincset reárakja? *Maholnap oda jutunk, hogy nem lesz szükség Budapesten italmérőre,* mert a jó falusiak jóvoltából és a derék nyugdíjas italos-utazók segítségével *minden budapesti magánháztartás és minden ember elláthatja magát vámilleték-adómentes, tehát jóval olcsóbb itallal.*

Ez nem rémlátás, nem fantázia, de az egész italmérőszakmát kétségbeejtő rideg valóság. Valóság, amelyről eddig egyetlen hatóság és illetékes tényező sem vett tudomást. Csupán egy, de ez annál hívebben illusztrálja a mi igazságunkat. *Kispest városa,* amely a saját bőrén, a saját háztartása mérlegén jött rá arra, hogy milyen veszedelmet jelent számára az italcsempészés. Kispest városa egyszerűen *italmérési jövedelem nélkül maradt,* mert a csempészek ellátják adónélküli itallal az egész várost. A polgármester észbekapott és a város egész lakosságát felhívta a csempészés megfékezésére.

Budapest székesfővárosra nézve egyelőre szátötvenezer pengő italmérési illetékcsökkenést jelent jórészben a csempészett itallal okozott kár. Ennyivel kellett az italforgalom nélkül maradt vendéglők, korcsmák és egyéb italmérések illetékét az előírt kvótán alól leszállítani. Kíváncsiak vagyunk, hogy ez a komoly intelem se lesz elegendő ahhoz, hogy a főváros és az állam sarkukra álljanak? Legalább néhány tucat előterjesztés, memorandum fekszik az illetékesek fiókjában és elintézésre vár. Még mindig nem jött el az ideje annak, hogy cselekedjenek is?

Budapest addig szépen halad a közös hírnévben Chicágó után. És nem a szakembereken múlik, hogy Chicágó kétes dicsőségében hovatovább a mi fővárosunk is osztozni fog. Nem tudjuk, kinek örömére. Csak azt tudjuk, hogy az italmérő szakma halálos nagy veszedelmére és végeredményben az állam kárára.

Tehát tessék felébredni és cselekedni, mielőtt utolérnénk Chicágót! *D. E.*

Miskolc a szesztilalom bevezetését kívánja. Miskolc városa egyhangúlag állást foglalt a teljes vasárnapi munkaszünet és szesztilalom bevezetése mellett. Ezirányban feliratot intéz a kormányhoz, valamint támogatás miatt az összes törvényhatóságokhoz.

A bor vagy must szabad kénessavtartalmának gyakorlati ellenőrzése.

A „Vendéglősök Lapja" számára írta: **dr. Terray Lajos** m. kir. szől. és bor. főfelügyelő.

A legutóbbi évek folyamán egyre sűrűbben érkeztek panaszok úgy a vendéglősök, korcsmárosok, valamint a fogyasztók részéről, hogy indokolatlanul erősen kénezett borhoz, főleg musthoz jutottak és így igen sok rosszullét, fejfájás és hasonló eset adódott elő.

A borkémia terén csendesen bár — de hangyaszorgalommal működő *Garai* Jenő királyi fővegyész, állomásvezető, aki országszerte foglalkozik gyakorlati borellenőrzéssel, kutatás tárgyává tette azt a körülményt, hogy lehetne a túlkénezés jelenlétét egy csapásra megállapítani és így a közönséget, kimérőt és fogyasztót egyaránt a további kellemetlenségektől megóvni, felkérésemre az alábbiakban ismertette módszerét:

A vizsgálandó mustból 50 köbcentimétert üvegdugós mérőhengerbe öntünk. A mérőhengerben lévő musthoz 5 köbcentiméter higított kénsavat (1 rész tömény kénsav + 3 rész víz) és egy kevés keményítőoldatot), egy késhegynyi oldható keményítő 25—30 köbcentiméter vízben oldva) adunk. Az egészet gyengén megkeverjük és egy köbcentiméter $^1/_{10}$ normáloldatot adunk hozzá. Ha a jódoldat hozzáadása után a mérőhengerben lévő folyadék sötétkék színű lesz, úgy a must nincsen túlkénezve. Ha azonban a folyadék színe rázás után sem kékül meg, úgy a must túlkénezett, mivel a hozzáadott jódoldat mennyisége literenkint 64 milligramm szabad kénessavnak felel meg. A törvényben megengedett szabad kénessav maximális mennyisége a mustnál literenkint 60 milligramm. A vizsgálat boroknál teljesen azonos, mint a mustoknál, csak itt az $^1/_{10}$ normáljódoldatból nem egy köbcentiméter, hanem csak $^1/_3$ köbcentiméter veendő. A vizsgálókészülékhez tartozó pipettán úgy az 1 köbcentiméter, mint az $^1/_3$ köbcentiméter jelezve van. A meghatározáshoz szükséges oldatok igen könnyen beszerezhetők, valamint a hozzá szükséges műszerek is és azok költsége nem haladja meg az 5 pengőt. A teljesen komplett készülék egyedüli gyártója és forgalombahozója: Fill és Bartuska üvegtechnikai gyár, Budapest, I., Bertalan u. 26. sz. Telefon: L. 13—42. Ára 5 pengő.

Az eljárás maga olyan egyszerű és olyan gyorsan keresztülvihető (1—2 percig tart egy meghatározás), hogy bárki a legrövidebb idő alatt elsajátíthatja és személyesen meggyőződhetik arról, vajjon mustja, illetve bora nincs-e túlkénezve.

Ez az eljárás a hivatalosan előírt vizsgálati módszer gyakorlati térre való átvitele és egyszerűsítése olyformán, hogy a hozzá adott jódoldat mennyiségéből rögtön következtethetni lehet arra, vajjon a must vagy bor nincsen-e túlkénezve.

Ez az eljárás a hivatalosan előírt vizsgálati módszer gyakorlati térre való átvitele és egyszerűsítése olyformán, hogy a hozzá adott jódoldat mennyiségéből rögtön következtethetni lehet arra, vajjon a must nincs-e túlkénezve.

Az $^1/_{10}$ normáljódoldat helyett $^1/_{10}$ normálbijodátoldatot is használhatunk. Ez utóbbinak nagy előnye, hogy hosszú ideig változatlanul eltartható. Ugyanolyan megbízható eredményt ad, mint a jódoldat.

Amidőn kedves olvasóinkkal ezt az eljárást megismertetem, meg kell jegyeznem, hogy ez biztos és megbízható, több száz eset tanusítja már ennek gyakorlati értékét.

Úgy az italmérők minden kategóriája, mint a fogyasztók nevében is hála és köszönet illeti *Garai* Jenő fővegyész állomásvezetőt ennek az eljárásnak kidolgozásáért és ismertetéséért.

Falusi korcsmárosok húsmérése. Sok bonyodalomra és téves elbírálásra adott már alkalmat az a körülmény, hogy falusi korcsmárosok mészárosipari képzettség nélkül is vágtak marhát és mértek húst. Ebben a kérdésben most közérdekű véleményt adott a soproni kereskedelmi és iparkamara a sárvári főszolgabíró megkeresésére: „Marhavágást falusi korcsmáros egy esetben sem végezhet, mert korcsmának meleg ételkiszolgáltatási üzletköre annyira korlátolt, hogy marhavágásnak az üzlet folytathatása szempontjából való szükségessége kizártnak veendő. Ennélfogva az üzletben előálló nyershúsfölösleg alkalmi értékesítésének esetéről nem lehet szó".

Mikor fényüzési adókötelesek a pástétomok? A m. kir. pénzügyminiszter 155.317/1930. VIII. 5. számú rendelete szerint fényüzési forgalmi adóköteles pástétomok alatt a vámtarifa 167. tételének *b*) pontja alá tartozó libamájpástétomokat kell érteni. Az a körülmény, hogy valamely előállító „pástétom" elnevezés alatt olyan árút hoz forgalomba, amely nem fedi a pástétom kereskedelmi fogalmát, a fényüzési forgalmi adókötelezettség szempontjából közömbös.

A MI ÉRTÉKEINKBŐL.

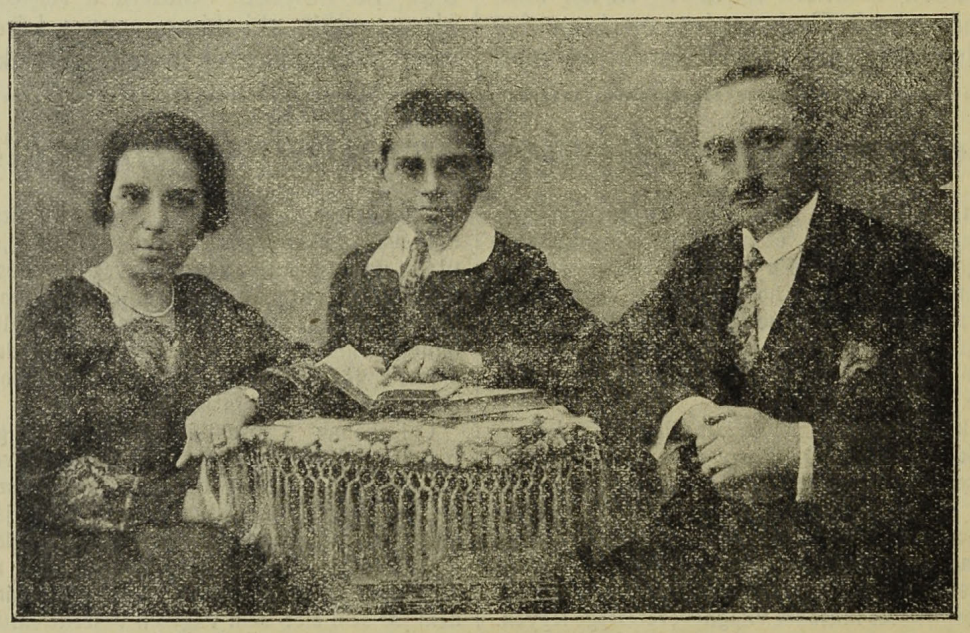

HEGEDŰS MÁTYÁS, Rákóczi-szállodás és vendéglős és családja, Püspökladány.

Régi családi házak, tiszteletreméltó öreg szobák megbecsült ékessége és igazi múzeuma az album. Évtizedek ismerős arcait, kedves embereit, ritkán, vagy elevenen sohase látott rokonokat, családtagokat gyűjt össze egy-egy ilyen hatalmas, testes, kapcsos könyv, amelyet mindig áhítattal nyit föl a késői unokák keze, mert megérzi, hogy egészen különös levegő árad ki belőle.

De nemcsak az egyes régi házaknak, családoknak lehetnek ilyen tisztelt és gondosan őrzött arcemlékeik. Sokszor a rokoni, ismerősi, baráti kötelékeknél is hatalmasabb erejű kapcsok kötnek össze idegen embereket is egymással. Akik egy munkában, egy szakmában vannak, azok úgyis egyetlen nagy család tagjai. Minden magyar vendéglős, kávés, szállodás és korcsmáros siessen tehát ingyenes közlés végett beküldeni arcképét, rövid életleírásával együtt, aszakmák közös Albumának szerkesztőségéhez címezve: Budapest, IX. ker., Viola ucca 3. szám.

Minden vendéglőskonyha büszkesége az ételek kiváló ízletessége, azért rendelje **Horváth Ferenctől**, Szeged, **Dreher-söröző étterem** tulajdonosától

Valódi szegedi édes csemegeuborkát

kilogrammonkint 3 pengő 20 fillér.

Katasztrófális mélyponton a budapesti éjjeli élet.

Üresek a lokálok, amelyek átlagosan nyolcszázpengős rezsivel dolgoznak. A mulatóhelytulajdonosok akciója.

Az egyik ismert mulatóhely tulajdonosa, *Szilárd* Sándor luminállal és veronállal megmérgezte magát. Tettét egyik hozzátartozója fedezte fel. A mentőket nem is hívták, Szilárd Sándort bevitték az egyik szanatóriumba.

Szilárd Sándor a háború utáni években került a mulatóhelyszakmába. Egy Teréz körúti mulatónak és vendéglőnek volt a tulajdonosa. Két üzletét a mult szezon végén eladta olyanformán, hogy az új tulajdonos átvette adósságait és kisebb készpénzösszeget is rendelkezésére bocsátott. Szilárd ekkor megvette az előkelő Nagymező uccai mulatóhelyet. Már akkor beszélték a mulatóhelyek világában, hogy Szilárd túlzottan angazsálta magát, mert az előkelő lokált 180.000 pengő adóssággal vette át. Nem igaz az, hogy Szilárd ekkor rögtön letett 120.000 pengő készpénzt, a valóság ezzel szemben az, hogy a 180.000 pengő adósságnak csak igen jelentéktelen részletét fizette ki a mulatóhely átvételekor.

Szilárd reményei a Nagymező uccai előkelő mulatóhellyel egyáltalán nem valósultak meg. A mulatóban csak néhanapján, egy-egy szombaton volt nagyobb látogatottság, általában súlyos ráfizetésekkel dolgozott. Szilárd hamarosan rájött arra, hogy rossz üzletet csinált, amikor a drága mulatót átvette, de már nem tudott visszalépni és egyre inkább belesodródott az adósságokba. Fizetni nem tudott, bankhitelt nem kapott és ezért uzsorakölcsönöket vett fel, továbbá ékszerészektől drágán vásárolt értéktárgyakat és azokat rögtön el is zálogosította. Az anyagi összeomlás meredekén járkált már hónapok óta, idegesítette a sok kínos adósság, az esténként megjelenő uzsorások és ékszerügynökök fenyegetőzése és egyre inkább hangoztatta, hogy végleg elment a kedve az élettől és nem bírja tovább a küzdelmeket . . .

Szilárd Sándor öngyilkossági kísérletével kapcsolatban írni kell arról, hogy milyen válságos helyzetbe kerültek a mulatók. Nem közömbös téma ez, mert nagy érdek, hogy Budapest éjszakai élete ne szűnjék meg teljesen, hiszen sokezer egzisztencia él az éjszakai mulatóhelyekből. Azonfelül tagadhatatlan idegenforgalmi érdek is az, hogy Budapest világvárosi színeiből ne hiányozzanak a mulatók.

Beszélgettünk a viszonyok egyik ismerőjével, aki az éjszakai mulatóhelyek ügyéről teljesen tájékozott. A következő felvilágosításokat adta : Négy esztendő óta a mulatóhelyek forgalma és bevétele hetven százalékkal romlott. Üzletek, vállalkozások sorra csuktak be, mulatóhely azonban éppen annyi van most is, mint négy év előtt volt. A súlyos gazdasági krizisben éppúgy megmaradtak, mint akkor, amikor még könnyű pénzük volt az embereknek és nem volt probléma éjszakánkint nagyobb összeget elkölteni a mulatóhelyen. Így nem is egészen érthetetlen az, hogy a mulatóhelyek rosszul mennek, mert hiszen amikor elsőrendű közszükségleti cikkeket nélkülözni kénytelen a polgárság, hogyan lenne képes a mulatóhelyeket megtölteni ? A rengeteg budapesti lokál és bár közül csak egyetlenegy akad, amely kielégítően prosperál és ez is azért, mert publikuma főként azokból a rétegekből rekrutálódik, amelyeknek még mindig van felesleges pénzük. A mulatóhelyek nem mennek, ennek ellenére a rezsijük olyan óriási, hogy más szakmákban el sem hinnék. A budapesti mulatóhely, amikor este kinyit, 700—900 pengő rezsivel startol.

A rendőrségi engedélydíj, a különböző adók, a betegsegélyző körülbelül 250 pengő egy nap. A házbér 150 pengő, ha tekintetbe vesszük, hogy a nyári három hónapban a mulatóhely bezár. Világítás 40 pengő, fűtés 15 pengő, zene 100 pengő. A művészeti személyzet rezsijét 240 pengővel számíthatjuk, a műszaki személyzet rezsije körülbelül 100 pengő. Hol vannak még a propagandakiadások ?

A mulatóhelynek hirdetni kell, a mulatóhelynek jó viszonyban kell lennie a szállóportásokkal, akik az idegeneket esti útjukban irányítják, rengeteg előre nem látható reprezentációs és egyéb költség terheli a lokáltulajdonosokat. Ezzel szemben *idegenforgalom nincs*, mert a speciálisan magyar idegenforgalom kizárólag nyárra vonatkozik. Nyáron még van valamicske idegenforgalom, télen csak az a külföldi jön Budapestre, akit üzlete, családi vagy egyéb magánügyei ideszólítanak. A főváros maga nem tudja eltartani a mulatóhelyeket, ugyanaz a nyolcvan-száz vendég látható az összes budapesti éjszakai helyeken. Ha tízszer annyian lennének, sem lenne belőlük elég. Drágák a mulatóhelyek árai, de nem lehetnek olcsóbbak sem, éppen azért, mert az átlagosan nyolcszáz pengős esti rezsi mellett a tulajdonos még így sem találja meg számításait. A vidékiek elmaradtak, a földbirtokosoknak nincs pénzük, az utódállamok tehetős polgársága pedig négy-öt év óta nem Budapestre jön mulatni. Hiszen Prágának, Bukarestnek és Belgrádnak legalább olyan csábító éjszakai élete van, mint a gazdasági válságban sinylődő Budapestnek.

— Ami Szilárd Sándor esetét illeti, az előre megjósolható volt. Száznyolcvanezer pengő kötelezettséggel nem lett volna szabad 1931. téli szezonjának kezdetén átvenni egy budapesti mulatót. Túlangazsálta magát és csak későn jött rá arra, hogy milyen nagy fába vágta a fejszéjét. Későn döbbent tudatára annak, hogy nem tudja vállalt kötelezettségét teljesíteni, olyan későn, hogy már nem volt visszatérés. Egyéni tragédiája lehet részvétet keltő, végső eredményében azonban előrelátható volt. Bankkölcsönre igazán nem számíthatott akkor, amikor a bankok mai hitelezéspolitikája mellett megalapozott cégek sem tudnak kölcsönökhöz jutni, hát még olyan cég, amely 180.000 pengő passzivával kezdi az üzletét ?

Szilárd Sándor tragédiája mélyen megdöbbentette a mulatóhelytulajdonosokat. Értesülésünk szerint nagyobb akcióra készülnek, amelynek során a hatóságokat arra kérik, hogy a súlyos adókat mérsékeljék és a rendőri engedélydíjakat töröljék el. A rendőri engedélydíj abból az időből való, amikor ügyeletes rendőrtisztviselő teljesített inspekciós szolgálatot a lokálokban. Ez az idő már régen elmult, a mulatóhelyeken már nincsen inspekciós rendőrtisztviselő, ennek ellenére a rendőri engedélydíjat tovább kell fizetni. A mulatóhelytulajdonosok egységes fellépésének ezidőszerint nagy akadálya van. Nevezetesen az, hogy *egyesületük nem működik*, mert a lokáltulajdonosok két pártra szakadván, egyesületi életüket egyáltalában nem folytatják. A viszonyok ismerői azt hiszik, hogy Szilárd Sándor tragédiája most mégis egy táborba fogja tömöríteni a lokáltulajdonosokat, akik a katasztrófális üzletmenetre való hivatkozással kérni fogják az adók mérséklését és rendőri engedélydíj megszüntetését.


Villanyzongorák
Zeneautomaták
Önműködő hangszerek, Rádió erősítők
LEGNAGYOBB VÁLASZTÉKBAN
KEDVEZŐ RÉSZLETFELTÉTELEK
Pénzbedobással fizethető a részlet
Bérlet. Szakszerű javítás és hangolás
Sternberg
Királyi Udvari Szállítók Hangszergyára
Budapest, VII., Rákóczi út 60. Saját palota

MI UJSÁG?

Csalás miatt feljelentik a vendéglősök a hitelre ivó vendégeiket. Már régebben ismertettük azt a szigorú miniszteri rendeletet, amely eltiltja a korcsmai hitelezést és kihágásban mondják ki bűnösnek és érzékenyen megbüntetik azokat, akik vendéglőkben, korcsmákban vagy egyéb italmérési engedéllyel rendelkező üzletekben szeszes italt hitelre adnak el. Sok korcsmáros, különösen a vidéken, egészen furcsa, félszeg helyzetbe jutott. Vendégei italt kértek és ő jóhiszeműleg kiszolgálta a bort és egyéb szeszesitalt és csak a végén tudta meg, hogy a vendég hitelre ivott. Perelni az ilyen követelést nem lehet, mert bírói oltalmat a korcsmai hitelező nem élvez, sőt még neki, mint hitelezőnek kell tartania attól, hogy kihágásért megbüntetik. Most aztán a korcsmárosok úgy segítettek a bajon, hogy a bliccelő, illetve a hitelre ivó vendégeket csalás vétsége címén feljelentik és büntetőjogi úton akarják megoltalmazni egyrészt a maguk vagyoni érdekeit, másrészt le akarják szoktatni a közönséget arról, hogy hitelre fogyasszanak szeszesitalokat.

A szombathelyi vendéglősök értekezlete. Hétfőn délután a vendéglősök Dornér Ferenc vendéglőjében tartottak értekezletet. Elhatározta a szakosztály, hogy az 1932-ben tartandó vendéglős kongresszust megrendezi. Ezután a szakosztály ügyeit tárgyalta az értekezlet.

Frigidaire automatikus hűtőkészülék

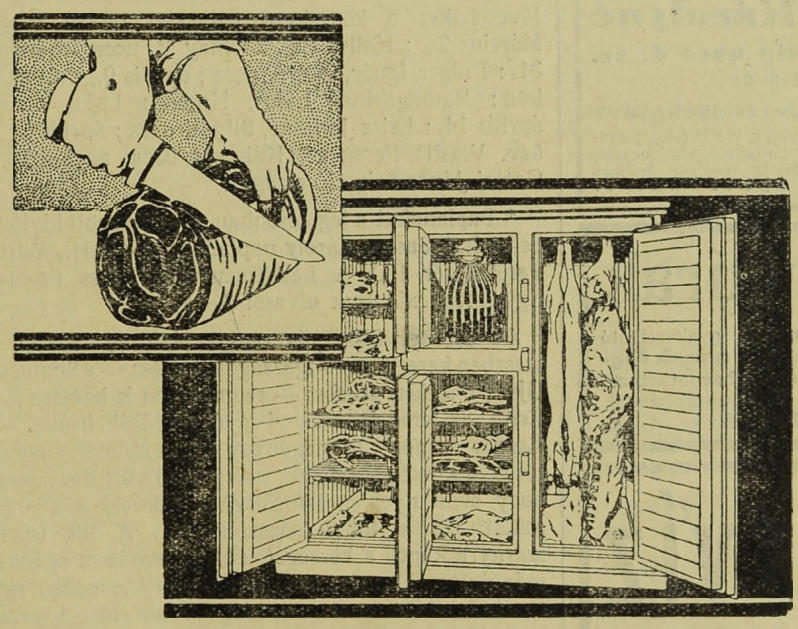

a legideálisabb az élelmiszerek frissentartására.

Semmi felügyelet és kezeles.

Sokkal több

Frigidaire

van használatban, mint az összes többi villamos hűtőgépek együttvéve.

Kedvező fizetési feltételek.

HAHN ARTHUR és TÁRSAI, Budapest

IV., KOSSUTH LAJOS UCCA 12. TELEFON: *AUTOMATA 898—86

Nem lesz többé női kiszolgálás a kaposvári vendéglőkben. Az utóbbi időben nagyon felkapott lett a kaposvári vendéglőkben a női kiszolgálási rendszer. Voltak vendéglősök, akik ennek bizonyos mértékben előnyét látták, azonban a nagy általánosság kárára szolgált ez a rendszer. Ebben az ügyben tartott rendkívül fontos ülést a kaposvári Ipartestület vendéglős szakosztálya *Biliczky* Antal elnöklete mellett az iparos székházban. A gyűlésre meghívták *Ozory* István rendőrtanácsost is, a kaposvári rendőrkapitányság vezetőjét. A gyűlés folyamán Ozory tanácsos is felszólalt, hogy ő erkölcsrendészeti szempontból fontosnak tartja, hogy a női kiszolgálási rendszer szünjék meg Kaposváron. Több felszólalás és hozzászólás után a gyűlésen résztvevő vendéglősök kifejtették, hogy ennek a kérdésnek a megoldása a kaposvári vendéglősiparnak égető kérdése, mert ez nagyon sok vendéglősháborúságnak volt az okozója. Végül is a szakosztályi gyűlésen résztvevő vendéglősök úgy határoztak, hogy az ipartestületen keresztül maguk fogják kérni a rendőrhatóságot, hogy a jövőben ne engedélyezzen kaposvári vendéglőben női kiszolgálást.

A korlátlan italmérési engedély Debrecenben. A pénzügyigazgatóság kérdést intézett Debrecen városhoz, hogy hajlandó lenne-e a korlátlan jogú italmérések számának szaporításához hozzájárulni. A korlátlan italmérések száma ugyanis Debrecenben 220-ban van maximálva s hogy ha ennél több italmérést akarnak engedélyezni, ahhoz ki kell kérni a város hozzájárulását. Debrecen város tanácsa szerdai értekezletén megállapította, hogy mind a 220 italmérési engedély ki van adva. Ezenfelül van még 77 korlátolt engedély, 51 kismértékű italárusítás és termelők is negyvenen árúsítanak bort. Igaz, hogy az engedélyek számát most csak tízzel akarják szaporítani, azonban a város normális és gazdasági okok miatt ehhez nem járul hozzá már csak azért sem, mert a korcsmárosok így is alig tudnak már megélni.


Stauffer
„Medve"
dobozos emmentáli vezet.

Boros Béla aranyozó, ezüstöző és nikkelező műintézete, Budapest, VII., Klauzál ucca 18. Telefon: József 441—48. Elvállal aranyozást, ezüstözést, rezezést oxidálást fémcsiszolást, valamint dísztárgyak, ékszerek újítását. Specialista vendéglői, kávéházi, szanatóriumi edények és felszerelések újításában és állandó jókarbantartásában.

Bortaro ásra bérbeadó
nagy, mélyen fekvő PINCE Kőbányán. WEINER és KOHN, X., SZÁLLÁS UCCA 17. ✻ TELEFON: 345-51

„FUTURA" reklámtestészet BUDAPEST, VIII. kerület. Rökk Szilárd ucca 5. szám.
Vendéglők, kávéházak és szállodák részére reklámtáblát és automata-buffetek papir reklámtábláit olcsón és jutányosan vállalja a legizlésesebb kivitelben. ✻ Költségvetés díjmentesen.

LAUFBAHN S. BORNAGYKERESKEDŐ
BUDAFOK
KOSSUTH L. UCCA 66
TELEFONSZÁM: BUDAFOK 11
Ajánlja zamatos uradalmi fajborait legolcsóbb árak mellett.

Bort iszik Ön?
Holott pezsgőt ihat!
Pezsgősedénnyel házilag is mindenki készíthet magának kiváló természetes pezsgőt. A pezsgősedény vasbetonba ágyazott, beépített csappal ellátott és tíz atmoszféra belső nyomás ellen kipróbált üvegdemizsón, melynél a seprőeltávolítás és likőradagolás nehézségei teljesen ki vannak küszöbölve. Húszliteres és nagyobb pezsgősedény ára literenkint 2 pengő. Szabadalmi leírást és ismertetést küld: Gusztáv Ágost, Sikló.

Magyar Agrár- és Járadékbank R.-T.
BOROSZTÁLYA
Pincék: BUDAFOK, Petőfi út
KÖZPONTI IRODA:
Budapest, V., Nádor ucca 16. szám

Özv. Berkovits Károlyné
Budapest, VII. ker., Síp ucca 4. sz.
Telefon: József 425—31
Vendéglői és kávéházi papirkellékek gyára
Papirszalvéta, tálpapir, papirtányér, bonkönyv, blokk, étlap, menükártya, Caritás toilettepapir. — Hektograph-sokszorosító fogvájó, billiárd-kellékek, dominó, sakk és az összes vendéglői kellékek legolcsóbban. — Játékkártya gyári raktár!

Jó fellépésű urak
kik szakmabeli elfoglaltságuk mellett gyakorolható társadalmi propagandával kiannak foglalkozni, igen jelentékeny jövedelemhez juthatnak. Érdeklődők küldjék címeiket: „Szövetkezet", Budapest, VIII., Üllői út 16/b, tétem. 4. alá.

Harmatvíz
a Hungária lithiumos gyógyforrás szénsavval telített ásványvize
Megrendelhető: Budapest, I., Gellért rakpart 1. sz.
Telefon: Aut. 530—03 ⟷ Telefon: Aut. 530—03

Búcsújáró- és kirándulóhelyen
nyári vendéglő
felszereléssel, lakással
olcsón bérbeadó
Nagy kerthelyiség. Jogfolytonosság. Bővebbet: Boros, Csengery ucca 58., I/4.

Országos vásárok. *Péntek*, március 20. Aszód, Csenger, Rum, Und, Veszprém, Békés.

Szombat, március 21. Nemesvid, Őriszentpéter, Szőllősgyörök, Zalaapáti, Makó.

Vasárnap, március 22. Tiszaföldvár.

Hétfő, március 23. Bácsbokod, Berzence, Cece, Döbrököz, Gödöllő, Izsák, Jászberény, Kapuvár, Kálmáncsa, Kőszeg, Mándok, Mikosszéplak, Nagylózs, Németbóly, Ócsa, Ősi, Patsa, Ricse, Seregélyes, Szany, Szendrő, Tokaj, Zalaegerszeg, Dunaföldvár, Martonvásár.

Kedd, március 24. Kercseliget, Kölesd, Nemesdéd, Mezőkomárom.

Szerda, március 25. Hőgyész, Kiskunhalas.

Csütörtök, március 26. Bükkösd, Devecser, Kapuvár, Kehida, Kiszombor, Marcali, Nyírbátor, Rédics, Tiszakarád, Törökkoppány, Vásárosmiske, Vízvár.

Péntek, március 27. Nagyhalász, Velence, Véménd.

Szombat, március 28. Cibakháza, Gyulaj.

A pécs-baranyai vendéglősök szokásos keddi összejöveteleiket a következő helyeken tarták meg: Március 24.: Koller Pál, Zsolnay V. ucca; március 31.: Präger Ignác, Xaver ucca; április 9., csütörtökön: Baumgartner Lajos, Kossuth Lajos ucca; április 14.: Leisz Jánosné, Siklósi ucca; április 21.: özv. Vlasits Ferencné, Kálvária ucca, április 18.: Gattai János Szigeti országút.

* **Paplanokat** a legolcsóbban és a legszebb kivitelben készít **Smarz Károly** paplanüzeme (VIII., Mária Terézia tér 16.) A készítményeiről híres üzemet figyelmébe ajánljuk olvasóinknak.

Az ecsényi törkölyös reuma-népfürdő. Sokan a szeszben keresik az — igazságot. A szesz — a Somogyi Ujság híradása szerint — reuma ellen is hatásos... Erről az eredeti ecsényi gyógymódról írják: — Ecsény, Somogy vármegye egy német nyelvű, nagyon törekvő községe, amelyik eddig arról volt nevezetes, hogy sváb nyelven lefordítva adták elő a „Sárga csikót" és a többi népszínművet. A hír ismét szárnyra kapta a községet, ezúttal azonban egészen más dologról van szó. Él ugyanis a községben egy Deutsch Gábor nevű vendéglős, aki rájött arra, hogy törkölypakolással nagyszerűen lehet gyógyítani a reumát és más ehhez hasonló betegséget. A felfedezés után az igali főszolgabírói hivataltól engedélyt kapott népfürdőre és azóta a berendezett fürdőben gyógyította a környék reumásait, annál is

VENDÉGLŐI BERENDEZÉSEK
BILLÁRD
FRIED
BP. KIRÁLY-U. 39.
JÉGSZEKRÉNY, SÖRKIMÉRŐ
ALPAKKA-ÜVEG-PORCELLÁN

inkább, mert orvosok is megvizsgálták és kijelentették, hogy ez a gyógymód igenis reális. Ahogy gyógyultak a betegek, úgy nőtt a híre az ecsényi törkölyös reumás népfürdőnek is és ma már nemcsak az ország minden részéből, hanem még külföldről is érdeklődnek, Deutsch Gábor szisztémája iránt. Ez a körülmény arra indította a feltalálót, hogy egyrészt megindítsa a szabadalmaztatási eljárást, másrészt a népjóléti minisztériumban megkapja az engedélyt, hogy — természetesen orvosi felügyelet mellett — gyógyfürdőt létesítsen, mert amint mondotta, nem akarja, hogy ez a találmány külföldre menjen, meg akarja tartani elsősorban Somogy megyének, meg községének. Az érdeklődő betegeknek azonban még egy kis türelemmel kell lenniök, mert a fürdő jelenleg még nincs nyitva, majd csak a hónap vége felé adják át az üzemnek, természetesen a kívánalmak szerint átalakítva.

* **Pumpernickel.** Felhivjuk olvasóink figyelmét a mai számunkban közölt ilyen tárgyú hirdetésünkre. Ez az eredetileg háromszáz esztendővel ezelőtt készült kenyérfajta, kitűnő ízénél és nagyszerű élettani hatásánál fogva elterjedt az egész kontinensen. Ma már polgárjogot nyert a legelőkelőbb mondain-helyektől kezdve hotelek dining-room-jain keresztül, a legegyszerűbb éttermekig. Sajthoz, vajhoz szervirozzák! Örülünk, hogy a magyar ipar emez újabb térhódításához mi is segédkezet nyujthatunk.

A »Magyar Turista Egyesület« a csévi határban levő klastrompusztai menedékháza részére

menedékház-kezelői állásra

pályázatot hirdet. — A pályázati kérvény megfelelő okmányokkal felszerelve **1931. március 31-ig** az Egyesület titkárságához (**Budapest, IV., Aranykéz ucca 6.**) küldendő be. Pályázhatnak oly magyar állampolgárok, akik vendéglői üzem vezetésében jártasak és az üzem berendezéséhez megfelelő forgótőkével, valamint óvadékkal rendelkeznek. — Bővebb felvilágositást Egyesületünk titkársága nyujt. Telefon: 876—76.

Spekuláció az amerikai alkoholtilalom megszüntetésére. A magyar borpiac egyik legtekintélyesebb cége igen bizalmas információt kapott Amerikából, amely ha tényleg igaz, akkor nagy hatással lesz az európai bortermelésre. Az információ szerint az Egyesült Államok komoly gazdasági tényezői biztosra veszik, hogy Hoover elnök mandátumának lejárása után, körülbelül másfél év mulva, eltörlik vagy legalább is erősen mérsékelik az alkoholtilalmat. A prohibició megszüntetése után az első években természetesen borimportra szorulna az U. S. A. és a legnagyobb titokban már tárgyalások is folynak a vezető amerikai bankok között egy borbevásárló szindikátus alakítására. Ez a szindikátus összevásárolná jövő szeptembertől kezdve az olcsó európai bort és az alkoholtilalom felfüggesztése esetén azonnal az amerikai piacra dobná. Az amerikai bankok hajlandók financirozni ezt a spekulációt, amely nem is járna nagy kockázattal, mert a bor az az árú, amely romlás veszélye nélkül évtizedekig is raktározható. Ha Hoover távozás után nem is törölnék el azonnal az alkoholtilalmat, az amerikai érdekeltség nyugodtan tovább várhatna, vagy az európai piacon értékesíthetné az összevásárolt borkvantumot. Mindenesetre ehhez az aukcióhoz óriási tőke kell, de ha az amerikai szindikátus spekulációja sikerül és a prohibició felfüggesztése után tényleg ők tudnak leghamarabb bort importálni az U. S. A. területére, akkor fantasztikus vagyont kereshetnének ezzel a nagyszabású vállalkozással.

Kit illeti a Frenreisz-csőd 40.000 pengője?

Végrehajtó és becsüs izgalmas viaskodása a tömeggodnokkal.

Feltűnéstkeltő tárgyalás zajlott le a budapesti törvényszéken dr. Pethő törvényszéki bíró előtt. Az ügyben dr. Makay László bírósági végrehajtó és Bajor Mór bírósági becsüs állottak szemben dr. Greguss Andor budapesti ügyvéddel, a Budapesti Idegenotthon és Éttermi Üzem R.-T. csődtömeggondnokával. Ez alatt a hosszú név alatt tulajdonképen a Bristol-szálló étterme, a volt Frenreisz-féle üzem rejtőzik. Amint ismeretes, a bíróság a mult év elején Frenreisz István, illetőleg a tulajdonát képező részvénytársaság ellen a kényszeregyességi eljárást volt kénytelen elrendelni, mert Frenreisz fizetési zavarokba került és az üzemet többé fenntartani nem tudta. A kényszeregyességi eljárás végül is csőddel végződött és a csődtömeggondnok az előbbi vagyonfelügyelő, dr. Greguss Andor lett.

ANGOL MÓDRA ELKÉSZÍTETT
BACON
(sonka, császárhús, karaj) pácoltan, olcsó áron, kisebb tételekben is beszerezhető:
ANSPACHER HERMANN
BACONEXPORT-ÜZEMÉBEN, BUDAPEST,
Sertésközvágóhíd. * Telefon: József 339—10

Ekkor már a Bristol épületének tulajdonosai, báró Lévay Tibor és báró Lévay Frigyes háztulajdonosok, valamint a részvénytársaság között több per volt folyamatban és a kilakoltatási eljárás is már el volt rendelve. Amikor a bíróság a csődöt megnyitotta, a törvény értelmében utasította a csődtömeggondnokot, hogy a tömeg vagyonát dr. Makay végrehajtó és hites becsüs útján leltároztassa fel. Amikor a vagyon megállapítása már megtörtént, a bíróság 7000 pengőben állapította meg a végrehajtó és a becsüs díját, akik több ízben felszólították a csődtömeggondnokot, hogy a követelést fizesse ki. Dr. Greguss azonban a fizetést megtagadta, még pedig azzal az indokolással, hogy a tömegnek nincsen készpénze.

Ezek voltak az előzményei annak a panaszbeadványnak, amelyet a törvényszékhez a végrehajtó és a becsüs a tömeggondnok ellen benyujtottak.

Ingatlanra, zongorára, szőnyegre, ékszerre és minden kereskedelmi árura azonnal pénzt folyósítunk. (Zálogcédulát veszünk.)
BANKÜZLET
Budapest, VIII., Népszínház ucca 42—44.
Osztálysorsjegyek eladása

Előadták azt, hogy noha a bíróság utasította az ügyvédet arra, hogy ezt az összeget fizesse ki, dr. Greguss nem hajlandó a felhívásnak eleget tenni. A bíróság nyilatkozattételre szólította fel a csődtömeggondnokot, aki előadta, hogy bár a bírói utasítást ismeri, nem áll módjában annak eleget tenni, mert a csődtömegnek készpénze nincsen.

Ezt a nyilatkozatot a törvényszék közölte a panaszosokkal, akiknek kérelmére azután a bíróság tárgyalási határnapot tűzött ki, hogy ott a feleket meghallgassa. A tárgyaláson mindkét fél fenntartotta eddigi álláspontját és a csődtömeggondnok ismételten kijelentette, hogy nincsen olyan rendelkezésre álló készpénzvagyon, amelyből a 7000 pengőt folyósítani tudná.

A panaszosok ezzel szemben előadták és bizonyítani kívánták, hogy időközben a csődbejutott

Déligyümölcs
citrom, narancs, füge datolya, malaga, mazsola, dió, mogyoró, banan stb.
A legolcsóbb napi árban
Szász Vilmosnál
IX. ker., Imre ucca 6. (Csarnok térnél)
Telefon: 867—71 Telefon 867—71

Nem kell hálószoba . . . Mert: 2 ágy + 1 szekrény = 1 sezlon
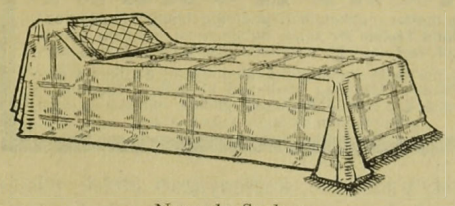
Szabadalom!
Részletfizetésre is kapható!
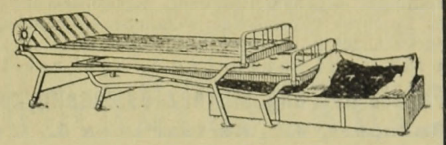
A sezlonágy takaró nélkül.
Nappal: Sezlon.
Ára komplett, szekrénnyel, fejtámlával és lábtámaszokkal ... P 140·—
Szekrény, fejpárna és lábtámaszok nélkül ... P 103·—
Árak helyt raktár sezlontakaró nélkül értendők, a forgalmi adót és csomagolást felszámítjuk! — Megtekinthető:
DEICHSEL acélbútorgyár
Budapest, VI., Vilmos császár út 15 d, félemelet,
vagy gyárunkban, Miskolcon.
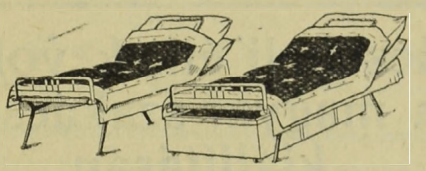
Éjjel: Két ágy.

részvénytársaság tulajdonát képező szállodai berendezést elárverezték és ezt a berendezést báró Lévay Tibor és báró Lévay Frigyes vették meg. A vételár szerintük igen jelentékeny összeg volt és bár még teljesen kifizetve nincsen, a csődtömeggondnok a báróktól máris 49.000 pengőt vett fel. Kifogásolták, hogy ennek a jelentékeny pénzösszegnek a befolyását a tömeggondnok a bíróságnak nem jelentette be, sőt annak ellenére, hogy ilyen, a mai viszonyok mellett óriási összeg birtokában van, még mindig azzal védekezik, hogy a tömegnek készpénze nincsen.

Erre az előadásra a bíróság felhívta a tömeggondnokot, hogy tegye meg észrevételeit, mire dr. Greguss beismerte, hogy 35.000 pengőt a háztulajdonosoktól tényleg felvett, azt állította azonban, hogy ezt az összeget ő nem a csődtömeg vagyonaképen, hanem saját díjaira előleg gyanánt kapta. Hivatkozott arra, hogy ehhez a csődtömegválasztmány hozzájárult és így nem köteles ezt a pénzt a tömegköltségek fedezésére fordítani.

Bérbeadó májustól a Budapesti Polgári Lövészegyesület Marczibányi téri
vendéglő helyisége.
Feltételek megtudhatók az Egyesületben kedden, csütörtökön és pénteken este fél héttől nyolc óráig. Ajánlatok f. hó 25-ig nyujtandók be.

Amikor az ügy letárgyalása ennyire haladt, a hallgatóság sorából többen jelentkeztek a bírónál és előadták azt, hogy ők az üzemnél voltak annakidején alkalmazva és a részvénytársaság összeomlása folytán felmondási időre eső járandóságaik vannak, amelyet a törvény értelmében a csődtömeggondnok mindenkit megelőzően tartozik kiegyenlíteni. Rámutattak arra, hogy az ő járandóságukat sem hajlandó kifizetni dr. Greguss, ugyancsak azzal az indokolással, hogy a tömegnek készpénzvagyona nincsen. Nyomban megnevezték jogi képviselőiket és bejelentették, hogy csatlakoznak a végrehajtó és a becsüs panaszához és kérték a bíróságot, kötelezze a tömeggondnokot arra, hogy a felvett összeget a csődvagyonba szolgáltassa be, hogy az ily módon a tömeg tartozásainak fedezésére szolgáljon.

A felek meghallgatása után a törvényszék a legszélesebbkörű bizonyítást rendelte el arra nézve, hogy a háztulajdonosok mikor milyen összegeket és mily címen fizettek le a tömeggondnoknak és elrendelte ebből a célból báró Lévay Tibor és báró Lévay Frigyes, valamint a fizetések körül eljárt ügyvédek tanukénti kihallgatását.

A bíróság az érdekes ügyben legközelebb fogja bizonyítási eljárást lefolytatni.

A győri vendéglősök borpinceszövetkezetének közgyűlése. A Győr és Vidéke Vendéglősök Borpince és Beszerző Szövetkezete minap tartotta hetedik évi rendes közgyűlését *László* József elnöklésével, a szövetkezet tanácstermében. Az elnök megnyitóbeszéde után *Kiss* László ismertette az igazgatóság, valamint a felügyelőbizottság jelentését és a zárószámadást, amiket a közgyűlés egyhangúlag elfogadott. A felmentvények megadása után, a választásokra került a sor. A közgyűlés kevés változtatással ismét a régi vezetőséget állította a szövetkezet élére, amely így alakult: elnök László József, alelnökök Németh Alajos és Bognár Mihály, igazgatósági tagok: Barass Sándor, Borostyán Lajos, Horváth József, Kertész Imre, Németh Ferenc, Nehrebeczky János, Raduly Sándor, Rosta István, Schuch Ferenc, Tamerler János, Templa Károly, Wolfsbauer Jenő, Plettler Károly, póttag: Csala Benedek, pénztáros Lukovics János, számvizsgálók: Marschall Kálmán, Pattermann Rezső, Mátrai István, ifj. Németh Gyula, póttag: Szabó József. A választások után Csala Benedek köszöntötte a vezetőséget, majd László József elnök mondott nagyhatású záróbeszédet. Ebben a nehéz időben — mondotta — a vendéglősipar érzi meg legjobban a nagy pénztelenséget, de türelemmel és vasakarattal kell várnunk a jobb jövőt, ami már nem késhet soká. Összetartásra, bajtársiasságra hívta fel ezután a vendéglősök figyelmét. A nagy tetszéssel fogadott beszéd után villásreggeli volt, melyen a szövetkezet tagjain kívül számos vendég is részt vett.

Élve temettek el egy korcsmárost. Malagából írják, hogy egy ottani korcsmárost az elmult napokban élve temettek el. A korcsmárost a falusi orvos halottnak nyilvánította, mire nyomban koporsóba tették és a koporsót spanyol falusi szokás szerint a temető sírboltjának egy fülkéjében helyezték el. Másnap reggel a közelben dolgozó kőművesek tompa ütéseket hallottak és mikor rájöttek, hogy az ütések a koporsóból származnak, rémülten elmenekültek. Mikor a koporsót a gyorsan odahívott orvos kinyitotta, a korcsmáros már halott volt, megfordulva feküdt a koporsóban és a szörnyű igyekvésben, hogy a koporsó fedelét kinyissa, véresre sebezte ujjait.

Majomszálloda. Algirtól vasúton két óra Blida városka, amelynél az Atlasz hegység kezdetét veszi. A hegység tövében húzódó sűrű erdő egyik tisztásán vendéglő van. Ennek a vendéglőnek mindennapos pontos ebédvendégei az erdő majmai, amelyek elfoglalják az asztalokat és a székeket. Ide gyüjti őket a felszolgált ebéd illata, mint a galambcsapatot az elszórt búzaszemek. A legtöbb majom türelemmel várja be az embervendégek távoztát, egynéhány vadabbja azonban még a kenyeret is kiragadja a kezéből. Vannak, amelyek összeverekednek és rémségesen sivalkodnak. Mindez egy csapásra megváltozik, ha megkezdődik az etetés. Nyugodtan sorbaülnek és várják a maradékokat, amelyek közé a majomszínházet a vendéglő ablakaiból élvező utasok önkéntes adományokat is vetnek.

Győrött, legforgalmasabb helyen, Deák Ferenc ucca 18. sz. alatt 25 év óta fennálló
vendéglői helyiség
kerthelyiséggel és megfelelő pincével, személyi okok miatt
május 1-ére kiadó.
Bővebbet Győrött, a házfelügyelőnél, vagy Budapesten, a háztulajdonosnál, I. ker., Krisztina körút 16. sz.

KABARÉK! • BÁROK! • CAFÉ RESTAURANTOK!
Elsőrangú énekes, jazz, tangó, koncert, szalon, továbbá kombinált cigányzenekarokat, úgyszintén tappeuröket és humoros előadásokat, valamint szólóénekeseket és énekesnőket, koncertduókat, triókat, quartetteket ajánl a farsangi ünnepekre és házi estélyekre
Fekete hat. eng. művész- és zeneügynökség
Budapest, VII., Kertész ucca 4., I. em. 4
Vidéki megbízásokat is prompt eszközlünk. Telefon: 312—84. Sürgönycím: „Feketour Budapest"

Mesebeli étkek voltak a magyar szakácsok kiállításán.

Lakodalmi torta negyven rózsával. Kétezeréves pástétom.

A gurmandokat és jó háziasszonyokat érdeklő esemény zajlott le a *Vadászkürt* étteremben, ahol a leghíresebb szakácsok mutatták be, hogy az úgynevezett konyhaművészetben mit tudnak produkálni? Valóban ráillik a művészet szó a mindenféle színben ragyogó ételekre, mert nemcsak az ételek ízére pályáztak a szakácsok, hanem arra is, hogy az ezüst tálon emelkedő ételgúlák s hegyek mindjárt frappírozzák a látogatókat.

Glück Frigyes védnöksége alatt nyolcvan ételt állítottak ki s a szakácsok a legelőkelőbb házakból kerültek ki. A kormányzóság szakácsa gusztusosan föltálalt vesepecsenyével jelentkezett a kiállításra, a miniszterelnök konyhájáról pedig a balatoni fogas és sonka kerül ki. Találkozunk József királyi herceg, Frigyes királyi herceg, Mikes püspök, Batthyány Iván gróf, Wenckheim Dénes gróf, Esterházy herceg nevével is, akiknek — hogy hivatalosan szóljunk — a konyhafőnökei olyan versenyre keltek, hogy a jelenlevők nem tudták, kinek adják oda a pálmát. Ezért a versenyből pazar szakácsművészeti kiállítás lett. Az amerikai és német követség konyhafőnökei is itt szerepeltek, mind a kettő magyar ember, ezenkívül az összes nagyobb szállodák, szanatóriumok, sőt a Szent László kórház is megmutatta, hogy pecsenyesütés terén nem áll utolsó helyen.

Feltűnést kelt a néhány ezer év előtti recept alapján készült *Hadrián császár pástétoma*, amelyet a Pannonia szálloda konyhafőnöke, Viktor Lajos készített.

Gundel Károly, *Keszey* Vince, *Démusz* János szintén azok között vannak, akikről elismeréssel beszélnek. Föltűnést kelt a *Mikes* püspök konyhájáról az asztalnagyságú lakodalmas torta, amelyből negyven rózsa emelkedik ki úgy, hogy olyan az egész, mint egy virágoskert. Vaddisznó, kocsonyázott ételek, pástétomok, nyelvek, gombás pikkelyű halak sorakoznak köröskörül a teremben, de a legnagyobb elismerést a tojásételek kapják, mert, amint az egyik rendező mondja:

— Tojást tetszetősen kiállítani a legnehezebb feladat.

Az egyik sarokban a szakácsok vezetője magyarázza:

— Ügyelni kell az ételeknél a színekre is. Tessék megnézni, mindenütt halvány és egymással összehangolt színek vannak, sehol nem találkozunk rikító összetételekkel.

A munkanélküli szakácsok javára rendezték ezt az ínycsiklandozó kiállítást, amire különösen a hölgyek jegyezték meg fájdalmasan:

— Nem kár-e megenni ezeket a remekműveket? Tíz perc alatt elfogyasztani, amire napokon át készültek.

Ezt mondotta mosolyogva a látogató hölgy, de amikor később asztalhoz ültek a kiállításon jelenlevők, bizony egyáltalán nem sajnálta villájával elpusztítani a szemre mutatós ételt, amelyről kiderült, hogy az íze még jobb!

Arverésekből vásárolt kávéházi, vendéglői, irodai, mindenféle üzleti berendezés, továbbá lakberendezési tárgyake zongora stb legolcsóbb beszerzési forrása. **Vesz és elad.** Árveréseket sikeresen lebonyolít. „MERKUR" bútor, üzlet és beraktározás. **BENDRE KÁROLY, Budapest, VII., Hársfa ucca 1. szám és VII., Rákóczi út 64. szám.** ✻✻ Telefon: József 459—37

Hauer Rezső cukrász
Budapest, VIII., Rákóczi út 49. szám
Telefonszám: József 425—04

FUCHS LÁSZLÓ Tolcsva, Tokaj-Hegyaljai **bortermelő mintapincészete**
BUDAPEST, V. KER., SZÉCHENYI UCCA 1. SZ.
Telefonszámok: Aut. 266—43 és Aut. 180—25
A legnemesebb „TOKAJI" palackborok!

WOLF GYÖRGY
szobafestő- és mázolómester
reklámfestészeti vállalat
Elvállal
SZOBAFESTÉST, MÁZOLÁST, VALAMINT HÁZAK TATAROZÁSÁT A LEGMODERNEBB KIVITELBEN, LEGOLCSÓBB ÁRAK MELLETT.
BUDAPEST, VI., NAGYMEZŐ UCCA 26. SZÁM.

Kárpitos Ipartestület 1908. bronzérem.
A kézműipari tárlaton 1925. nagy aranyéremmel kitüntetve.
SMARZ KÁROLY
paplanos mester, ágyneműkülönlegesség készítő, **Budapest, VIII., Mária Terézia tér 16.,** a Baross uccai templom mellett.
Telefon: József 460—66. Készít és raktáron tart:
Paplant, matracot ruganyos ágyb tétek és az összes ágynemű cikkeket kizárólag elsőrendű kivitelben. Lepedők és paplantepedők, fehérneműanyagok, glottok virágos szatinok, pehely paplan-anyagok nagy raktára.

NAGY IGNÁCZ
SZŐLÉSZETI ÉS BORÁSZATI GÉPEK ÉS ESZKÖZÖK LERAKATA
BUDAPEST, VII., KÁROLY KIRÁLY ÚT 9.
ALAPÍTTATOTT 1884. TELEFON: J. 415—15

Borárak. A *magyar* borpiacon a nagykereskedelmi forgalomban a fokonkinti irányár 1·2 fillér kommersz borokra. Különösen nagy kereslet mutatkozik édeses kadarkákban, de ez az árú már alig található. Kereskedelmi forgalomban eladatott Szegeden 200 hl. 11—12 fokos fehér árú 16—17 fillérért, Kécskén 100 hl. 12 fokos 17·5 fillérért, Kiskőrösön 200 hl. 12 fokos 1·22 fillérért fokonkint. Kiskunfélegyházán 100 hl. 12·5 fokos vasútra szállítva 18 fillérért, vidéki vendéglősök mérgespusztavidéki fehér édes árút, körülbelül 250 hl. 12 fokosat 24 fillérért vásároltak. Az alföldi szőlőkből kapott híreink szerint ott, ahol korán nyitottak, a mult heti erős fagyok, melyeket eső előzött meg, úgy látszik a rügyekben kárt okoztak és így félő, hogy egyes túlbuzgó gazdák károkat szenvedtek. Egyébként a betakart szőlők eddig jól teleltek, de a munkákkal a tél kitolódása folytán várni kell.

Csengődön közepes kínálat és gyenge kereslet mellett eladatott 75 hl. 14 fokos 34 fillérért, 95 hl. 12 fokos 19 fillérért, 60 hl. 11 fokos 16 fillérért.

Dömsödön kereslet nincs, kínálat is tartózkodó, mert a termelési költség megtérítését várják, emelkedő árak mellett.

Csongrádon üzletkötés nem történt.

Gyöngyösön elkelt 100 hl. 11·5 fokos Otello 21 fillérért, 120 hl. 11 fokos fehér 16 fillérért, 50 hl. 13 fokos fehér 25 fillérért és 30 hl. 13 fokos Burgundi 30 fillérért.

Zalatárnokon kis tételekben, 11—12 fokos borok 20—25 fillérért kelnek el.

Prónayfalván eladatott 82 hl. 12·5 fokos 18 fillérért.

Jászberényben közepes kereslet és kínálat mellett elkelt 300 hl. 13 fokos 28—29 fillérért.

Alsóságon a borok iránt nincs kereslet, mert a zalai olcsó borokat tengelyen hozzák ide és mindenki csak az olcsóbb árút keresi.

Hahóton kínálat élénk, eladatott egy kisebb tétel 12 fokos bor 21 fillérért.

Szekszárdon közepes kínálat mellett csak vendéglősök vásárolnak kis tételekben és literenkint 30 fillér körüli árat fizetnek. A nagykereskedelem teljesen visszavonult.

Tolcsván kínálat élénk, kereslet gyenge és így eladás nem történt.

Pálinkaárak. *Törköly.* A kereskedelem a gyenge üzletmenet és rossz incasso, valamint ebben a cikkben egyre fokozódó kínálat következtében csak rövid időre fedezi szükségletét. Az elmult héten ab főzde hektoliterfokonkint 3 pengős árban plusz forgalmi adó történtek kötések; egyes főzdék a fenti árból engedményt is adtak, csakhogy az üzlet létrejöjjön. Sok nagyobb szeszfőzde a főzést egyelőre nem kezdi meg, mivel a mai napiárak mellett számítását sehogy sem tudja megtalálni.

Szilvórium. Ebben a cikkben a szeszfőzdék készletekkel egyáltalán nem rendelkeznek. Prima eredeti árúban a készletek nem számottevőek úgy, hogy az idei szükségletet nem fedezik.

Borpárlat. Az üzletmenet változatlan. A szabaddá vált gyümölcspálinka-forgalom következtében a törkölypálinkaára olcsóbb, mint a borpárlaté és ezzel a törkölypálinkának borpárlattal való helyettesítése megszünt, ami a borpárlat forgalmára kétségkívül kedvezőtlen. Az árak, fizetési feltételek, paritás minőség szerint ab főzde hektoliterfokonkint 3·20—3·30 pengő.

Bérbeadó olcsó áron, a főváros közelében,
nyári vendéglőnek
alkalmas ház, 2½ magyar hold földdel. Cím a kiadóban.

Magyar Kir. Állami Pincegazdaság, Budafok
Központi iroda: **Budapest, Kossuth Lajos tér II. sz.**
Telefon: Automata 109-91. Magyarországi vezérképv.: **Budapest, V., Árpád ucca 7.** Telefon: Automata 195-64
Szakszerűen kezelt, kiváló minőségű fajborok
✻ **Magyarország jellegzetes borvidékeiről** ✻

Fehér Meidinger-Heim-féle nagy 3 gyűrűs kályha, fémajtókkal olcsón eladó. Megtekinthető d. e. 11-ig, d. u. 2—½5-ig. Budapest, Bajza ucca 3/a. Benedek. Telefon: 203—45. ✻

Az üzletátvételnél gondosan kell eljárni. *Fekete* Albert vendéglős megvásárolta *Frey* János *budapesti vendéglőjét.* Az ügylet megkötése előtt az eladó megnevezte összes hitelezőit és bevallotta azt is, hogy egy serfőzdének 2400 pengővel tartozik, azonban ez a tartozás ingatlanaira telekkönyvileg be van kebelezve, úgyhogy azt nem kell kifizetni. Frey nem tudta ezt a tartozást rendezni, ingatlanára kitűzték az árverést s a dolog vége az lett, hogy az ingatlanárverési vételárból a sörgyár követelése nem került ki. A gyár a vevőtől követelte ezek után a tartozás megfizetését, mint aki az üzletátruházás alapján a hitelezővel szemben felelős. Amikor a vevő ezt megtudta, azzal az indokolással, hogy ő az ügylet megkötésekor *tévedésben* volt, kérte a bíróságot, hogy a *vételi szerződést mondja ki érvénytelennek,* mert az eladó őt megtévesztette, amikor azt állította, hogy a sörgyár követelését az ingatlan értéke fedezni fogja. Az eladó azzal védekezett, hogy ő a való helyzetet őszintén feltárta a vevő előtt és nem hibás abban, hogy az ingatlanok általános értékcsökkenése folytán a sörgyár az árverésen nem kapta meg követelését. A tábla *Külley-Rhohrer* tanácsa most a keresetet elutasította. A tábla szerint az utóbb bekövetkezett események nem szolgálhatnak alapul a szerződés érvénytelenítésére. A megadott adatok alapján ugyanis a rendes gondosság kifejtése mellett az új tulajdonos meggyőződhetett volna arról, hogy a közismert értékesítési lehetőségek mellett az ingatlan elegendő fedezet lesz-e majd a sörgyár követelésére is. Ha ezt a gondosságot elmulasztotta, ennek következményeit köteles viselni.

OMEGA
szabadalmazott szikvíz és telített vizeket előállító készülék. Gyártja és forgalomba hozza:
MÁTHÉ ANDRÁS
vörösrézárú gyára
Újpest, Gr. Károlyi ucca 17.
Tel.: Aut. 940—28

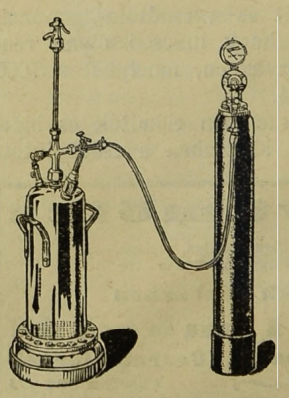

Vendéglősöknek és korcsmárosoknak óriási megtakarítás.
A legelőnyösebb fizetési feltételek.
Prospektust díjmentesen küldök.

HATTYÚ gőzmosó és fehérnemű kölcsönző vállalat
Budapest, VII. ker., Klauzál ucca 8. sz.
Telefon: J. 385—59 és J. 385—58
Az ország legnagyobb és legmodernebb gőzmosó üzeme!
Asztal- és ágynemű **eladási osztályunk** gyári árban szállít mindenfajta fehérneműt és törlőruhákat. **Telefonhívásra jövünk. Legkim letesebb mosasi rendszer**

Pincér helyett görl, negyven dollár egy ebédért és görög paplan a legújabb amerikai vendéglőben. San Franciscóból jelentik: A friscói *Atlantic* hotel új ötletével úgy látszik, lefőzte az összes amerikai szállodákat. Az Atlantic hotelben étteremmel egybekötött fürdőt csináltak. Aki ebben az étteremben ebédelni, de főleg vacsorázni akar, az a belépésnél azonnal köteles kabint váltani, ahol átöltözik. Csak fürdőruhában lehet az étterembe lépni. Nem pincérek, hanem *fürdőruhás görlök* szolgálnak fel és az árak ehhez mérten borsosak. Az új étterem óriási sikerét mi sem bizonyítja jobban, minthogy hetekre előre lefoglaltak minden asztalt. Azonban az amerikaiak gondoskodnak arról, hogy az erkölcsökön ne essék sérelem. Mert fürdeni, azt lehet a kisebb-nagyobb bazenekben, utána vacsorázni, vagy ebédelni is lehet a medencék szélén felállított asztalok mellett. Mindezt fürdőruhában. Azonban ha valaki táncolni akar, akkor köteles magára venni egy görög paplanszerű lebernyeget, amelyet az Atlantic igazgatósága díjmentesen kölcsönöz a táncolóknak. Az egészről világos képet kaphatunk, ha megjegyezzük, hogy egy ebéd ára 30 dollár, vacsora ára pedig — ilyenkor van csak tánc — 40 dollár, tehát csaknem 240 pengő.

Fürdőnadrágban biciklizett 10 fokos hidegben. Szarvasról jelentik: Az elmult napokban estefelé nagy meglepetéssel látták az országúton járókelők, hogy a 10 fokos téli estében egy fürdőnadrágos, de egyébként teljesen meztelen fiatalember igyekszik kerékpárjával Szarvasról Békésszentandrás felé. A furcsa karikázás az egyik szentandrási korcsmánál ért véget, ahol a fürdőnadrágos biciklista leugrott gépéről és bement a korcsmába. Itt derült ki, hogy a furcsa kerékpározó szentandrási szabólegény, aki egy liter borba fogadott barátaival, hogy a két község közötti utat fürdőnadrágban teszi meg.

Címzett kártérítési igénye sérült vagy kifosztott csomagnak fenntartás mellett való átvétele esetén. A m. kir. kereskedelemügyi miniszter 73.215/1931. X. 4. számú rendelete értelmében abban az esetben, ha valamely sérült, vagy kifosztott csomagot a címzett a kárigény fenntartása mellett vett át, a magyar királyi posta a belföldi forgalomban a kártérítést ezentúl a címzettnek utalja ki.

A newyorki gépvendéglő és a gazdasági válság. Londonból jelentik: Newyorkban megnyilt az első automatikus vendéglő, amelyben gépek sütik, főzik, tálalják és szolgálják fel az ételeket, hordják le és mossák el a használt edényeket. A vendég a megfelelő pénzösszeg bedobása után megnyom egy gombot, amellyel az összes szükséges gépeket működésbe hozza. Paul H. Douglas tanár, a kiváló amerikai nemzetgazdász, főként az automatikus gépek térhódításának tulajdonítja a mai gazdasági válságot. A gépek, úgymond, a termelést munkásonként 45 százalékkal növelték, de még a depresszió kezdete előtt is 900.000 munkással, azaz az összmunkásság 10 százalékával kevesebben voltak a gyárban alkalmazásban, mint tíz évvel ezelőtt. Világos tehát, hogy a gép a munkás szájából veszi ki a kenyeret.

Weichner tapétázó és műkönyvkötő iparüzemtapé agyári raktár. **Budapest, IV., Aranykéz ucca 4.** Telefonszám: 820—29
Kávéházak és vendéglők **tapétázását** legjutányosabban, legjobb kivitelben **vállalom.**

CELLULOID AJTÓVÉDŐ
megóvja az ajtót kopástól, piszkolódástól.
Bármely színben és formában készül
Redő celluloidárúgyárban,
Budapest, VIII., Sárkány ucca 5. szám.
Telefon: 344—90 és 412—73 * Telefon: 344—90 és 412—73

Faragó és Simonits
szobafestő, mázoló
mesterek
Budapest, VI. ker., Paulay Ede ucca 61.
Próféta ucca sarok. Hivó telefon: Aut 194—21
Kedvező fizetési feltételek

Felkérjük igen t. Előfizetőinket, hogy lapunk hirdetőinél tett vásárlásaik alkalmával minden esetben hivatkozzanak lapunkra.

Az egész világon közismert, minden előkelő szállodában, étteremben bevezetett, sajthoz, vajhoz szervirozott
„Pumpernickel"
már Budapesten is kapható.
Készíti és ólomzáras doboz nélkül, szabad (ledig) csomagokban szállítja:
GLÜCK SÜTŐDE
Budapest, VIII., Baross ucca 43. szám.
Telefon: J. 456—16

Az első magyar kabaré-vendéglő tulajdonosa kivándorol.

A napokban érdekes ember akarja elhagyni Budapestet. *Kaján* Ernőnek hívják, valaha vendéglője volt és amikor az megszünt, több előkelő étterem irányításával bízták meg. Kaján Ernő valaha közismert alakja volt Budapest bohém- és éjszakai világának, büszkén hirdeti ma is, hogy az első magyar kabarét ő teremtette meg és ha visszaemlékezéseiről beszélni kezd, a régi Magyarország legfényesebb művésznevei elevenednek fel újra.

Szembenülök a kávéházi asztalnál Kaján Ernővel és amíg cigarettára gyujt, megkérdezem tőle, hogy tulajdonképen hogy ragadt rá a Kaján név.

— Eredetileg Kleinnak hívtak — mondta —, azonban csak addig, amíg nevemet meg nem magyarosították. Ennek is rendkívül érdekes története van. Annak idején, 1901-ben, *Vendrey* Ferenc, a Vígszínház tagja, a színház mögött kis vendéglőt nyitott, amelyet a „Tök király"-hoz címzett. Ezt a vendéglőt én nem sokkal a megnyitás után, 1902-ben átvettem.

Már akkor idejárt Budapest egész művészvilága, nagyon sok bohémember fordult meg ebben a kis korcsmában, ahol jól érezték magukat. Idejárt többek között dr. *Brüll* Mór, akkori neves ügyvéd, fővárosi bizottsági tag is, akinek egy alkalommal elpanaszoltam, hogy az italmérési engedély átírásával bajom van, a finánc nagyon akadékoskodnak. „Nem baj Klein úr — mondta dr. Brüll —, hozza fel nekem az összes iratait, születési okmányait, írjon alá két meghatalmazást és majd elintézem én azt az italmérési engedélyt."

— Tényleg így is tettem, dr. Brüll átvette az irataimat és egy szép napon visszahozta nekem őket az italmérési engedéllyel és egy belügyminiszteri végzéssel együtt, amelyben értesítenek, hogy a miniszter megengedte, hogy a nevemet Kleinről Kajánra változtassam át. Addig nekem fogalmam sem volt arról, hogy az én nevemet meg fogják magyarosítani, dr. Brüll, aki nagyon bohém természetű ember volt, az egészet, mint valami tréfát engedte meg magának. Törzsközönségem sokat nevetett akkor ezen a mókán s különösen azon az ötleten, hogy dr. Brüll éppen a Kaján nevet választotta. Abban az időben ugyanis a Vígszínház egy bohózatot adott, amelyben Hegedűs Gyula egy Kaján nevű díjbirkózót játszott és dr. Brüll ezen az alapon választotta ki nekem a Kaján nevet.

A „Tök király" vendéglő körülbelül csak egy évig volt népszerű mint bohémkorcsma, egy év után azonban Budapest egyik nevezetességévé nőtte ki magát. 1903 nyarán, röviddel a színházi szezón megkezdése előtt, megérkezett Párizsból *Faludi* Miklós, a Vígszínház egyik igazgatója és elmondta, hogy Párizsban nagyon divatos a kabaré, Budapesten is kellene ilyet létesíteni.

Amint Kaján elmondja, akkor még fogalma sem volt arról, hogy mit hívnak kabarénak és Faludi Miklós magyarázta el neki, hogy ezt Budapesten is meg lehetne valósítani. Előadás után úgyis lemennek a vendéglőbe a Vígszínház színészei, a jó hangulatot csak fokozni kellene egy kicsit és ez máris óriási vonzerőt adna a helyiségnek. Tulajdonképen azt kellene megcsinálni, hogy a közönségnek az a része, amely nem él benn a bohémvilágban, közvetlen közelből szemlélhesse azt a jókedvet és hangulatot, amelyet a művészemberek maguk körül árasztanak.

Az ötlet nagyon tetszett Kajánnak s így történt hogy az Esti Ujság 1903 október 15-i számában feltűnő helyen hirdetés jelent meg, amely szerint még ugyanaznap este a Vígszínház mögött megnyílik Kaján Ernő kabaré-étterme a „Tök király"-hoz, montmartrei mintára.

A késő esti órákban Budapest egész éjjeli világa megjelent a vendéglőben, betért oda *Tanay* Frigyes is, aki különben is állandó törzsvendég volt ott, magával hozta hegedűjét és szépen, csöndesen az egyik sarokban, az asztal mellett ülve, elkezdett nótázni és hegedűn kísérte magát. A másik sarokban a kóristák ültek, akik az éppen akkor előadott Diákélet kardalait a szép diáknótákat énekelték egymás után. Ott volt természetesen *Molnár* Ferenc is, aki hagyományos üveg konyakja mellett legközelebbi darabján végzett simításokat.

Így ment ez estéről-estére és büszkén hangsúlyozta Kaján, hogy ez volt Budapesten az első kabaré, nem pedig az, amelyet öt évvel később *Nagy* Endre a Bonbonière-ben megvalósított.

A vendéglő nagyon fellendült, most már nemcsak éjszakai hely lett, hanem délben is zsúfolásig tele volt. Mindig akadt valami meglepetés, valami külön szenzáció, amelynek hírét a vendégek az egész városban szétvitték. Előfordult például az, hogy egy alkalommal, amikor a berlini Deutsches Theater itt vendégszerepelt és a Vígszínház színpada el volt foglalva, *Ditrói* Mór, az akkori igazgató, azt ajánlotta a németeknek, akiket nem valami nagyon szeretett, hogy menjenek le Kaján vendéglőjébe és ott próbáljanak.

A vendégtársulat szót is fogadott, bementek a vendéglőbe és ott a déli közönség nagy gaudiumára végigjátszották az esti darabot, persze pongyolán, ezzel szemben azonban potyára.

Évekig híres hely volt a „Tök király" színészek, színésznők, színinövendékek és egész uszályuk rendületlenül hű maradt a vendéglőhöz. Idejárt növendék korában *Petrássy* Sári, *Kökény* Ilona, *Medgyaszay* Vilma, *Kőváry* Gyula, állandó vendégek voltak *Pálmay* Ilka és *Fedák* Sári is. A bohémtanya esti rögtönzött előadásain nemcsak magyarok, hanem világhírességek is felléptek.

A helyiség bohém jellege még az étlapon is visszatükröződött, mert azon minden étel színészekről volt elnevezve. Egy régi étlapon például a következő ételek vannak felsorolva:

	Frt. kr.
Hegedűs-bélszín	1·—
Vendrey-tokány	—·40
Tanay-töltöttkáposzta	1·—
Varsányi-serpenyősrostélyos	—·65
Ditrói-vetrec	—·50
Újházy-leves (újdonság, a mester által személyesen főzve)	—·80
Flecken (Bródy Sándor módra)	1·—
Ökörüszály Nikó Lina szájaíze szerint	—·50

Az étlapon szereplő felírások is tréfás hangúak voltak, az itókát „mint valami finom borokat" ajánlották és minden étlapra rá volt nyomtatva a két figyelmeztetés is: „Ha nincs pénzed, ne fizess, de ne maradj ki tőlem." „A figyelmes kiszolgálást ne tessék komolyan venni."

Egyszer aztán a „Tök király"-nak is vége lett, a nem szigorúan üzleti alapokra fektetett vállalkozás nem volt miért tovább vezetni. Kaján is megúnta a zaklatott életet, más üzletre támadt kedve és ezért a vendéglőt feloszlatta.

Házbérét megtakaríthatja

minden vendéglős és korcsmáros, ha szikvízszükségletét saját maga állítja elő a törv. eng.

„Frommer autótank"-kal,

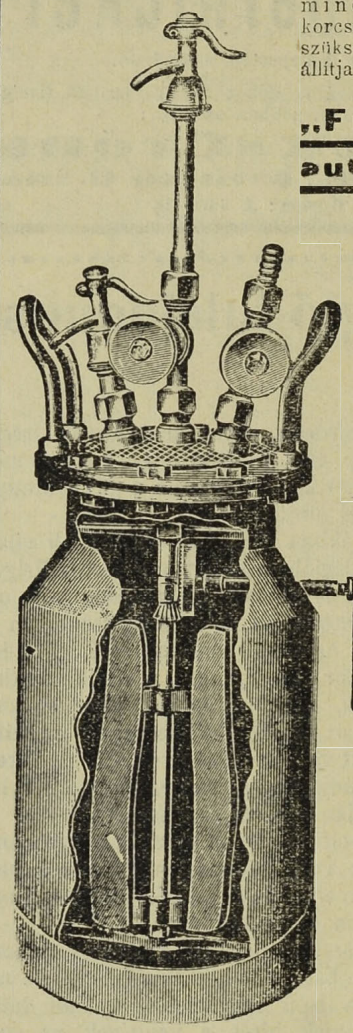

melyhez **iparengedély nem kell.** Az így előállított szikvíz literenkint kb. **1 ½** fillérbe kerül.

Rendkívül gyorsan tölthető.

Könnyen és jól hűthető!!

Kezelése bámulatosan egyszerű.

A töltéshez külön meghatározott méretű helyiség nem kell.

Érdeklődjön kartársainál

Előnyös részletfizetés.

Olcsó szénsav.

Gyártja:

FROMMER TESTVÉREK

pincegazdászati gépek gyára

Budapest, VI., Teréz körút 23.

Az ittas férj végzete. Konkoly Vilmosné korcsmárosné ellen a kir. ügyészség erős felindulásban elkövetett szándékos emberölés címén emelt vádat. Az asszonyt a mult év szeptember 6-án ittas férje, amikor a konyhában éppen vacsorához készülve hagymát vágott, ütni kezdte. Az asszony figyelmeztette, hogy vigyázzon, mert kés van a kezében. A férj csak folytatta az ütlegelést, cibálni kezdte az asszonyt és eközben a konyhakés belefúródott a hasába. Konkoly Vilmost kórházba szállították, ahol súlyos sérülésébe harmadnap belehalt. A büntető törvényszék dr. *Várady-Brenner* Alajos törvényszéki bíró elnöklete alatt a napokban tárgyalta Konkoly Vilmosné ügyét. Sírva mondotta el az asszony, hogy nem akarta férjét megsebesíteni.

— Inkább magamat szúrtam volna meg tízszer, mint a férjemet, akit nagyon szerettem — zokogta az asszony. Minden azért történt, mert ittasan ütlegelt.

A tanuk igazolták az asszony védekezését, mire a bíróság felmentette a vád alól. Az ítéletben megállapította a törvényszék, hogy az asszony valóban figyelmeztette férjét, hogy vigyázzon, mert kés van a kezében, a férj azonban tovább ütlegelte és eközben — mint azt az orvosszakértői vélemény is megállapítja — valósággal beleszaladt a konyhakésbe. Dr. Kiss László ügyészségi alelnök az ítélet ellen fellebbezést jelentett be.

Korcsmapolitika, megkötözött székek és papirmasé-söröskorsók Rothenburgban. Rothenburg németországi kerületben a közigazgatósá hatóság elrendelte, hogy ha ezentúl zárt helyiségben politikai gyűléseket tartanak, akkor a székeket szorosan egymáshoz kell kötözni. Az intézkedés célja az, hogy a politikai vita hevében ne lehessen a székeket felragadni és érvül felhasználni. Az utóbbi időben egyre gyakrabban esett meg ebben a kerületben, hogy politikai gyűléseken székekkel mentek egymásnak a szenvedélyes emberek. Ugyancsak elrendelte a hatóság, hogy ha vendéglőben tartják a politikai gyűlést, akkor sört csak papirmasé-korsókban szabad felszolgálni, mert a söröskorsó is veszedelmes fegyver a politikai vitatkozók kezében.

A korcsmáros halála. Az abaújmegyei *Jósvafő* községben gyilkosság történt. Este 8 óra tájban jelent meg a korcsmában *Deli* Gedeon községbeli legény. Deli erősen italos állapotban volt és Ungár Dávid korcsmáros, aki észrevette a legény részegségét, a szabályrendeletnek megfelelően megtagadta az ital kiszolgálását, mire a legény nekiszaladt Ungár Dávidnak és mellén ragadta. A korcsmában tartózkodók rögtön felugrottak az asztal mellől, hogy a korcsmárost kiszabadítsák a hatalmas, erős ember kezei közül. Mielőtt azonban odaérhettek volna a garázda legény iszonyatos erővel lesujtott a korcsmáros fejére. Ungár Dávid halottsápadt arccal rogyott össze. Reggel be akarták vinni a miskolci Erzsébet kórházba, erre azonban már nem került sor, mert a szerencsétlen ember röviddel az indulás előtt meghalt. Az orvosi vizsgálat szerint agyrázkódást és koponyacsonttörést szenvedett és ez okozta a halálát.

Szerkesztői üzenet. Debrecenből névaláírás nélkül 10·20 pengő érkezett kiadóhivatalunk címére. Feladója jelentkezzék levelezőlappal, vagy levélben, hogy az összeget javára írhassuk.

Felelős szerkesztő, kiadó és laptulajdonos
Dr. KISS ISTVÁNNÉ.

Fésűárúk. Telefon: Aut. 850—48 Zsinegárúk.
Alapíttatott: 1847. **Roth Jenő** Alapíttatott: 1847.
Háztartási cikkek, saját gyártm. kefe- és ecsetárúk gyári lerakata.
Budapest, IX., Ráday ucca 1. sz. (Kálvin tér sarok)
Gyártok: Pohármosókeféket, söresapmosót és üvegmosókat jutányos árban méret vagy minta szerint.

Vendeglő es modernül berendezett **kávéház**
megyeszékhelyen, betegség miatt olcsón **bérbeadó.** Kívánatos tőke 5 6000 pengő. Ajánlatok „Megélhetés" jeligére **Blocknerhez,** Budapest, Vilmos császár út 33. kéretnek.

A kisvardai általános ipartestület haszonbérbe adja
a fő uccán, a járásbírósággal szemben fekvő székházában lévő jóforgalmú
vendéglőjét
emeleti vagy földszinti lakással. Az érdeklődők személyes meggyőződés után ajánlatukat **folyó hó 25 éig** írásban az ipartestület Elnökségénél tehetik meg.

VI. Kerületi Kapitányság.

3512/928 kih.

Ítélet-kivonat

A VI. ker. kapitányság 1928. évi március hó 3-án fenti szám alatt az alábbi **ítéletet** hozta: **Pollák Zsigmond** terheltet, aki 52 éves izraelita vallású, nős, nagytapolcsányi születésű, budapesti lakos, vagyontalan r.-t. igazgatót az 1924: IX. t.-c. 7. §-ába ütköző kihágás miatt, melyet azáltal követett el, hogy terhelt a mustot benzoe-savval konzerválta, 5 napi elzárásra átváltoztatandó 50 pengő pénzbüntetésre, valamint a felmerült költségekre, továbbá az ítéletnek két lapban való közzétételére ítélte. Ezen megfellebbezett ítéletet a másodfokú rendőri büntetőbíróság 1811/929. fk. kih. számú ítélettel helybenhagyta.

A kivonat hiteléül:

Budapesten, 1931. március hó 10-én.

Bán Farkas
s.-hiv. igazgató.



A „MALÁTA·PEZSGŐ·SÖR"T HOGYHA MINDIG ISSZA, EGÉSZSÉGÉT S PÉNZE EGY RÉSZÉT JUTALOMKÉNT KAPJA VISSZA. GYÁRTJA A FŐVÁROSI SÖRFŐZŐ R.T. KŐBÁNYÁN.

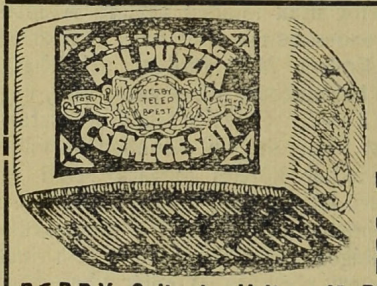

Garantált teljes zsírtartalmú
sajtjaink
mindenütt beszerezhetők:
Pálpuszta-sajt, Derby-sajt, Romadour, Imperiál, Óvári, Trappista, Casino, Roquefort, Roquefort dobozos
DERBY Sajt- és Vajtermelő Részvénytársaság
Központi árúsító-telep: **Budapest, VII., Kerepesi út 62.**
Telefon: József 61—10



Okos ember, ha vendéglőt **venni** vagy **eladni** akar, a **„Vendéglősök Lapjá"**-ban hirdet!!!

Szent István Portersör

a Polgári Serfőzde páratlan sörkülönlegessége

Örkényi saját termésű BORAIMAT budapesti IX., Ferenc körút 2. (Ráday ucca sarok)
pincébe hoztuk. **Termelési árban** kereskedői rezsi elejtésével árúsítom. **FARKAS ALADÁR.** bornagykereskedő Telefon A. 877 7

"Pátria" Irodalmi Vállalat és Nyomdai R.-T. Budapest, IX., Üllői-út 25. szám (Köztelek) Felelős nyomdavezető: Mészáros Vilmos

XXXXVII. ÉVFOLYAM 7. SZÁM 1931. ÁPRILIS 5.

VENDÉGLŐSÖK LAPJA

(VENDÉGLŐ-, SZÁLLÓ-, KÁVÉSIPARI ÉS KÖZGAZDASÁGI SZAKLAP)

M. kir. postatakarékpénztár csekkszáma 45.255
Megjelenik havonta kétszer, 5-én és 20-án
Előfizetési díj félévre 12 pengő (150.000 K)
Hirdetési díj szövegoldalon 50 fillér, hirdetési oldalon 40 fillér hasábmilliméterenkint

ALAPÍTOTTA:
IHÁSZ GYÖRGY

Szerkesztőség és kiadóhivatal:
BUDAPEST, IX., VIOLA UTCA 3. SZÁM
Telefonszám: „József“ 322—81

HIVATALOS ÓRÁK: DÉLELŐTT 9 ÓRÁTÓL DÉLUTÁN 2 ÓRÁIG

Húsvétra

kellemetlen meglepetés érte a szakmánkat egy olyan mozgalom által, amely megint bizonyos humanitárius burkolás alatt meg akar fosztani ügyis kevesbedő fogyasztóink jórészétől. A gyermekek és fiatalkorúak kávéházba járásáról van szó ebben a mozgalomban, azonban azt valamennyien nagyon jól tudjuk, hogy nemcsak a kávéházak, hanem az összes vendéglők, szórakozóhelyek és szolid korcsmahelyiségek is sorra kerülnek!

Nézzünk a szemébe ennek a veszedelmes akciónak! Azt állítják, hogy a kávéházak füstös, zenés, kacér pillantásokkal fertőzött levegője nem tesz jót a gyermekek egészségének és lelkének! Hogy nem való az, hogy egész családok telepedjenek le a kávéházak asztalai köré és valósággal második, de az igazinál sokkal szórakoztatóbb otthont találjanak ezekben! Hogy egymást fogják ezentúl érni a gyűlések, memorandumok, küldöttségek illetékes és nem illetékes helyen csak azért, hogy a gyermek mentes maradjon, ha kell, hatósági parancscsal is ezeknek a helyiségeknek a légkörétől!

Mindenki tisztában van azzal, hogy akik jóhiszeműen állítanak ilyet, azok egyáltalában nem ismerik a mi kávéházainkat és egyéb családi estékre is berendezett helyiségeinket! Azok egyáltalában nem füstösek ilyenkor, hanem sokkal egészségesebbek, mint a legtöbb polgári család esti szobalevegője, ahol ugyancsak dohányzik a család minden felnőtt tagja. Az úgynevezett kacér pillantások meg egyszerűen a mesékben és naiv kabaré nótákba való régiségek. Hol van már Budapest, vagy a magyar vidék attól, hogy a „zenés, füstös kávéházban“ keresse a kacérságokat, meg egyebet? Ezeken a zenés estéken az összejövő családok igazán egyebet sem tesznek, mint: világot látnak. Meg jó muzsikát hallgatnak közvetlen a hangszerekből, ami mégis más dolog egy kicsit, mint akár a tanti zongoraművészete odahaza, akár a gramofon, vagy rádió! Emberek, társasági alakok mozognak a gyermek előtt és a „tónus“? Legyünk őszinték, sokkal különb, mint odahaza! Szóval tanul a fiatalság viselkedést, modort, udvariasságot!

Az sem igaz, hogy kellemetlen részegeskedők zavarnák meg nem épen épületes botrányaikkal a gyermekek fogékony lelkét! Mindenekelőtt: ilyenkor és ilyen helyen igazán nincsen részeg! Nincsenek botrányok sem és egy-két családi vita sokkal nagyobb és veszedelmesebb, mint azok, arról még beszélni se jó!

Ellenkezőleg. Éppen a családi együttlétek adják meg a teljes szolid és társasági jellegét ezeknek az összejöveteleknek. Ahogy a régi rómaiak nem tiltották el a gyermekeket a fórumtól, hanem odavitték őket, se a görögök az agórától, úgy nem szabad a fiatalságot elüldözni a legszolidabban viselkedő felnőttek társaságától, a kávéházak, café restaurantok és vendéglők látogatásától a szüleikkel! Az apró emberi palántáknak nem üvegházi levegő való!

Kétségtelen, hogy a mi összes szakmáinkat az a veszély fenyegeti ezekkel a mozgalmakkal, hogy a gyermekek eltiltásával elveszíti a szülőket is. Hiszen alig van olyan család, amely odahaza hagyhassa a nevelőnők gondjaiban a gyermekeket addig is, amíg ebben a rendkívül szolid szórakozásban akar részesülni. És így nem csak a gyermek, hanem a szülő is elveszti a legolcsóbb és a legszolidabb szórakozási lehetőséget csak azért, mert vannak lehetetlen gondolkozású emberek is, akik azt merik hinni, hogy ők jobban szeretik a gyermekeket, mint a saját szüleik! Quekker ötletekkel hurcolkodnak elő a haladás századában és nyilván azt szeretnék, ha a gyermekek egyetlen szórakozása a mesehallgatás volna. Pedig hol van már ettől a mai gyermek, ha a mese is kell neki néha-néha!

Mi nem akarunk a gyermekek vendéglői és kávéházi vendégeskedése mellett agitálni. De fenn akarjuk tartani a szülőknek azt a mindennél szentebb jogot, hogy ő ítélhesse meg, mi a hasznos és kellemes az ő gyermekének és mi kellhet neki a jövő életére előkészületül! Az emberi szabadságnál több és nagyobb ez a jog, amelyet nem zavarhat meg az, hogy ez egyúttal nekünk üzletileg is jó, viszont másoknak üzletileg is rossz. Szakmáinknak résen kell állaniok! A veszedelem közös, az eljárásnak is annak kell lennie, nehogy elkéssünk a közbelépéssel!

(*Somossy Károly,* Budapest.)

Emelkedik Pesten a borfogyasztási adóbevétel. A hivatalos városi kimutatás szerint a költségvetési előirányzattal szemben állandó emelkedést mutat a borfogyasztási adó. Havonta ugyanis átlag 25.000 pengő borfogyasztási adóbevétel van előirányozva és ezzel szemben januárban 26.000 pengő, februárban pedig 28.000 pengő bevétele volt a városnak. A borfogyasztási adó emelkedésével szemben örvendetesen csökken a szeszfogyasztási (pálinka, rum) adó. A havi 2800 pengős előirányzattal szemben ugyanis csak havi 1600 pengő a város szeszfogyasztási adóbevétele.

Felsőgalla és a borfogyasztási adó. *Felsőgalla* község képviselőtestülete belátta a szőlősgazdák mai lehetetlen helyzetét s az amúgy is nagy költséggel termelt bort saját fogyasztásában mentesítette a fogyasztási adótól. Tehát a szőlőtermelőktől borfogyasztási adót *nem kíván szedni. A törvényhatósági kisgyűlés a község határozatát helybenhagyta.* — Kezdetnek ez is valami!

Popper Mór és Lipót r.-t., bornagykereskedés

Telefon: József 359-78 **Budapest-Kőbánya, Előd ucca 8. szám.** Alapíttatott 1869. évben.

Az 1922. évi országos szőlő- és borgazdasági kiállításon aranyéremmel kitüntetve.

Válogatott uradalmi fajborok. Kérjen saját érdekében árajánlatot.

Meglepetések és fantasztikus intézkedések a szikvízgyártásról szóló rendelettervezetben.

A kereskedelemügyi minisztérium rendeletét a közfogyasztásra szánt szikvíz előállításáról és forgalombahozataláról megküldötte a Budapesti Kereskedelmi és Iparkamarának és a többi érdekelteknek. Átnéztük ezt a rendelettervezetet s valóban megleptek fantasztikus elgondolásai.

A szódavízkészítés művészete nem hasonlítható össze egyéb gasztronómiai művészettel, mert ez nem áll másból, mint a víznek egy elzárt csövön üvegbe, tartályba való vezetéséből, amibe a szénsav gázalakban elzárt csövön vezettetik bele. Mégis a szódavízkészítést olyan előírásokhoz kívánja a kereskedelemügyi minisztérium kötni, amit nem kíván meg olyan élvezeti cikkeknél, vagy táplálék készítésénél, amelyeknél a manuális munkának és nem a gépnek van főszerepköre.

Hogy milyen csodabogarak vannak ebben a rendelettervezetben, annak illusztrálására ismertetjük több rendelkezéseit. Azt mondja például a rendelettervezet, hogy *aki szódavízkészítéssel kíván foglalkozni, annak magát orvosi vizsgálatnak kell alávetnie.* Aki ellenben tétszát gyúr és aki hurkát, kolbászt tölt, szóval, aki a szakácsművészet többi ágaival foglalkozik, vagy tehenet fej, annak nem kell orvosi bizonyítvány, pedig a szódavízgyártás a kézimunkát csak annyiban veszi igénybe, hogy egy kereket, ami a szódavízkészítőgépen van, egy párszor megforgat.

A rendelettervezet azt mondja, hogy aki szódavizet a rendelkezésére álló vízből kívánja készíteni, az *előbb a vizet a Vegyvizsgáló Hivatalnak, Budapestre köteles vegyvizsgálat céljából elküldeni.* Pedig mielőtt szénsavval nincs telítve a víz, addig bátran odaállíthat mindenféle vizet az asztalra és senki nem kutatja, hogy a víz egészséges-e, a víz tiszta-e, pedig a szénsav a víz minőségén semmiesetre nem ronthat, csak javíthat, de ha rontana rajta, azzal még a Vegyvizsgáló Hivatal véleménye nem változtat.

A rendelettervezet szerint 5 liternél nagyobb tankban nem szabad készíteni szódavizet, csak akkor, hogy ha erre az 5 liternél nagyobb készüléknek elhelyezésére egy 25 m² terület áll rendelkezésére és az is 2 méter magas fallal lesz elkerítve és mindenféle hatósági előírásokkal garnirozva.

A tank alatt nem lehet és nem szabad mást elképzelni, mint egy fémből készült 10—20 literes tartályt, amit teletöltenek vízzel és azután megfelelő szénsavmennyiséggel keverik. Teljesen irrelevans az, hogy a tartály most 5 literes vagy 20 literes-e, ennek megint nincs az egészséggel semmi közössége, mert ha jó vizet tudok 5 literes tankba tölteni, éppen olyan jó vizet tudok 20 literes tankba is tölteni, tehát minek ehhez 25 m² hely, mikor egészen jól tudjuk, hogy sajnos, 25 m² férőhely Magyarországon nem mindig jut egy-egy családra sem és mégis ilyen területet kívánnak egy magában álló kis tank részére előírni.

A rendelettervező úgy látszik nem ismeri a szódavízgyár mibenlétét és nem is ismeri a tankot, mert a szódavízgyártáshoz előír 25 m²-t és a tankhoz is ugyanennyit, holott a tank még nem szódavízgyár, az nem egyéb, mint egy nagy szódásüveg.

Hogy még egy rovartani csodát ragadjunk ki a rendeletből, rámutatunk arra az előírásra, hogy *aki vízszűrőkészüléket akar alkalmazni, azt csak az egészségügyi hatóság engedélyével használhatja,* de a vízszűrő alkalmazása nem feltétel, hanem feltétel csak az, hogy ha alkalmazni kívánja, akkor azt be kell mutatni. Hát ha vízszűrőt alkalmaznak, az a vízen mindenesetre csak javít, miért kell tehát azt még be is mutatni.

Mindent betetéz azonban az a rendelkezés, hogy minden esetben csak birtokon kívül lehet fellebbezni, ami egyet jelent azzal, hogy aki szódavizet akar készíteni, annak 1—2 évig végig kell járni az összes fórumokat, míg odakerül, hogy szikvizet elő is állíthat.

Bátorkodunk felvetni a kérdést, nem lehetne-e egy rendeletet úgy elkészíteni, hogy az ne legyen százféleképen magyarázható? Nem lehet az Iparfelügyelőség, vagy a Technológiai Intézet, vagy a Műegyetem által jóváhagyatni egy készüléket, amit azután mindenki saját tetszése szerint használhat és kezelhet?

A szabályrendelet mélyen belenyúl *a vendéglősök, korcsmárosok, italmérők és rokonszakmák exisztenciájába.* Az egész világon minden előírás nélkül szabad szódavizet készíteni, kivéve Ausztriát, ahol ez egy nagyon régi törvény alapján koncesszióhoz van kötve, de ott is éppen most van ez a törvény átdolgozás alatt. Nálunk pedig most akarják a szódavízgyártást akadályok tömegével komplikálni, vagy lehetetlenné tenni.

Letárgyalták Szentesen az italmérési illetékek ellen beérkezett felszólamlásokat.

Az érdekelt vendéglősök egyáltalában nincsenek megelégedve az elért eredménnyel. — Egyik vendéglős szerint a bor ára literenkint az illeték által 10—12 fillérrel van terhelve.

A szentesi városháza tanácstermében működött italmérési adófelszólamlási bizottság a működését befejezte. Körülbelül mintegy 90 vendéglőst, italmérőt idéztek meg a tárgyalásra, akiknek dolgával, fellebbezésével három napon keresztül foglalkozott a felszólamlási bizottság.

Az érdekelt vendéglősök egyáltalában nincsenek elragadtatva a tárgyalások eredményétől, sőt némelyikök szinte kétségbeesetten vette tudomásul azt az eredményt, hogy az ő adótételén nem változtattak s mindegyikben megszületett nyomban az elhatározás, hogy a felszólamlási bizottság határozatát megfellebbezi.

Volt alkalmunk beszélgetést folytatni egyik vendéglőssel, aki a következőket mondotta:

— Az én italmérési adómat 520 pengőben állapították meg és a bizottság álláspontja szerint a mult évi fogyasztást véve tekintetbe, változatlanul meghagyták. Hiába való volt minden érvelésem, hogy a fogyasztásom úgyszólván napról-napra fokozatosan csökkent, nem ért semmit, maradt minden a régiben és mondhatom, hogy nagy csalódás fogott el, amikor a határozatot tudomásomra hozták.

Körülbelül negyvennégy-negyvenöt pengőre tehető az egy hónapra eső italmérési illeték részlet és aki tud számolni, az könnyen kiszámíthatja, hogy ha nekem havonta három és fél hektó fogyasztásom van, akkor egy liter borra nem kevesebb, mint 12 fillér teher jut csak az italmérési illetékből.

— Kiszámítottam — folytatta, — hogy ha mindent számításba veszek, csak az üzletet terhelő költségeket, akkor nekem egy liter bor, míg a vendég elé nem teszem, 82 fillérbe van, már pedig manapság egy pengőnél többet egy liter borért nem lehet kérni vendéglőben.

— A fogyasztás napról-napra csökken, viszont azonban a terhek maradnak, hogy azonban ez meddig mehet így, arra én határozott feleletet nem tudok adni.

— Ez az én helyzetem — fejezte be — de azonban vannak mások, akik még rosszabb helyzetben vannak, például bért fizetnek a helyiség után és kölcsönpénzzel dolgoznak.

— Hogy lehet az mégis — kérdeztük — hogy úgyszólván minden hónapban van változás a vendéglősiparban?

— Hogy, hogy lehet? — kapjuk a választ — ez nagyon egyszerű. Valamikor hajdanában, amikor még nem százan, csak legfeljebb huszan voltunk és a forgalom is sokkal jobb volt, akkor azt hiresz-

A MI ÉRTÉKEINKBŐL.

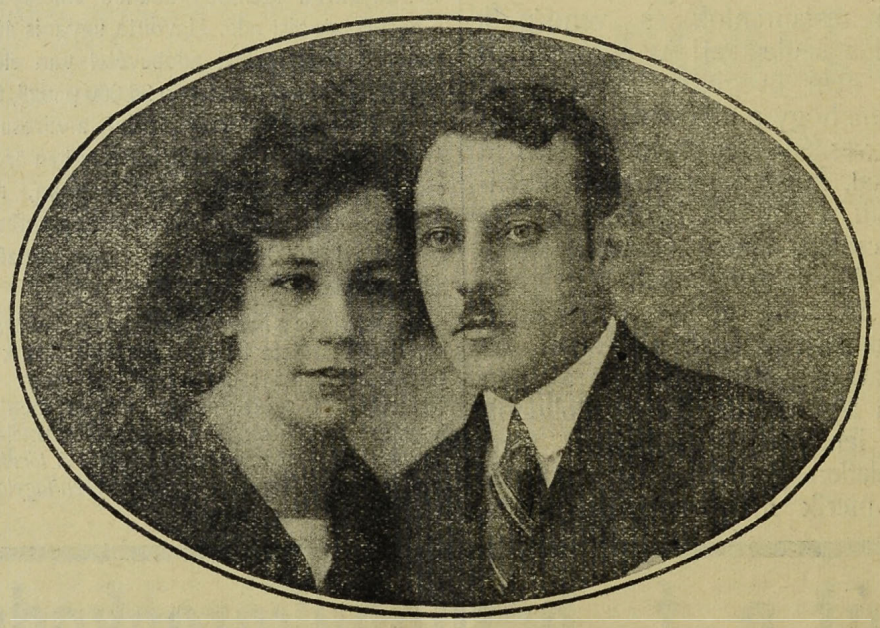

SZILÁGYI MIKLÓS vendéglős és neje, Dunaalmás.

A szokott mindennapi munkán és a megélhetés fárasztó küzdelmein kívül a mi szakmáinknak egyéb kötelezettségei is vannak, ezek kellemesebbek és könnyebbek, mint az előbbiek, mégis könnyen elkerülik szakmáink embereinek a figyelmét. Ilyen fontos kötelezettség a nyilvánosság előtti szereplésnek bizonyos foka. Hiszen egyetlen szakemberünk se képes a nyilvánosság nélkül megállani.

Mozogni kell előtte, beszéltetni magáról, ismertetnie a nevét és jó tulajdonságait. Pár tollvonással és egyetlen arcképpel tizenkétezer intelligens szakember előtt lesz ismeretes, ha beküldi az Album számára ingyen leközlendő arcképét rövid életleírásával együtt bármely vendéglős, kávés, korcsmáros vagy szállodás. A cím: Budapest, IX., Viola ucca 3.

Minden vendéglőskonyha büszkesége az ételek kiváló ízletessége, azért rendelje **Horváth Ferenctől**, Szeged, **Dreher-söröző étterem** tulajdonosától

Valódi szegedi édes csemegepaprikát

kilogrammonkint 3 pengő 20 fillér.

telték el, hogy a vendéglősipar a lehető legjobb a világon és vannak ma bekötött szemű és bedugott fülű emberek, akik nem látják a mi szomorú helyzetünket és nem hallják jajj-kiálltásainkat és eljönnek vendéglősnek, hogy azután hamarosan szegett szárnnyal menekűljenek anyagi romlásuk színhelyéről.

— Annyi bizonyos, hogy a vendéglősök helyzete nem a legjobb, én nem irígylem az új jövevényeket, ha azok hozzám jönnek bemutatkozni, én mindegyikhez eképpen szólok:

— Adjon az Isten szerencsét és jó forgalmat, mert ha magának jól megy az üzlet, akkor nekem is jól megy, vagy legalább is nekilendül!

A vendéglősök nagy része különben kivétel nélkül megfellebbezi az adófelszólamlási bizottság határozatát, különösen azt hozzák fel indokolásul, hogy sajnos, 1931-re nem lehet számításba venni a mult évi forgalmat, amely ha nem is volt valami kitűnő, egy évvel ezelőtt jobbnak indult, mint amilyennek a folyó esztendőben igérkezik.

Sajnos, ez a helyzet az összes vidéki városokban. Nagyon csekély a leszállítás, erős a forgalomcsökkenés. Az elégedetlenség általános a bizottságok működése után.

MI UJSÁG?

A pesti vendéglősök és korcsmárosok kétszázezer pengővel kevesebb illetéket fizetnek. Közel két hónapja folynak már a székesfővárosi pénzügyigazgatóságon az úgynevezett fellebbezési tárgyalások, amelyek kimenetele elé aggódva figyelt Budapest sokszáz vendéglőse, korcsmárosa és egyéb italmérője. A bizottság tárgyalásai most véget értek és ez szokatlan meglepetéssel szolgált. Kiderült, hogy a máskor szokásos szigorral lefolyt bírálatok ezúttal méltányosabbak és belátóbbak voltak, aminek eredményeként a kincstár által előirányzott kvóta közel kétszázezer pengővel fog csökkenni. Ez más szóval azt jelenti, hogy *a budapesti italmérők az idén kétszázezer pengővel kevesebbet fognak illeték címén fizetni.* Összesen nyolcszáz italmérő elkeseredetthangú panaszával foglalkozott a bizottság és most már, a nyilvánosságra hozott és kihirdetett döntések után megállapítható, hogy a legtöbb fellebbezést méltányolták és a panaszolt illetéket, a kincstár képviselőjének ellenzése dacára is mérsékelték. Az érdekelt vendéglősök, korcsmárosok és italmérők sorában nagy megelégedéssel találkozott a bizottságnak ez a megértő bíráskodása, a kincstár képviselői viszont az elmaradt kvóta pótlását pótilleték formájában szeretnék biztosítani. Az italmérők körében a mostani eredménnyel beigazoltnak látják ama kívánság jogosságát, hogy az illetékeket ne feltételezett és semmivel sem bizonyított forgalom után előre, hanem utólag, az elfogyasztott mennyiség után állapítsák meg és vessék ki.

Nem törlik el a borfogyasztási adót. Az egységespárt értekezletén *Őrffy* Imre utalt arra, hogy a *borfogyasztási adó* kérdése sürgős intézkedéseket tesz szükségessé. *Mayer* János földmívelésügyi miniszter kijelentette, hogy a kormány állandóan foglalkozik a bortermelés kérdésével. *Bethlen* István gróf miniszterelnök szintén válaszolt a felszólalásra. A kérdés komplikált. A bor termelésében az egész világon túlprodukció van s ezért csökken mindenütt az ár. Ez a körülmény mutatja, hogy hathatós intézkedésekre van szükség és a kormánynak megvannak a maga tervei. Ilyen például az is, hogy a szemezett szőlőtermelést fel kell karolni és a szőlők egyrészét kereskedelmileg fundált gyümölcsökké kell átváltoztatni. Mindehhez azonban idő és pénzbeli támogatás kell. Ami a borfogyasztási adót illeti, ennek elintézése a községek háztartásáról szóló törvénnyel van kapcsolatban és ez a törvényjavaslat már készen is van, úgyhogy húsvét után a parlament már foglalkozhat is vele. A bor árnívójának visszaesését azonban messzebbmenő okok idézték elő. *Nem szabad túlzott reményeket táplálni a borfogyasztási adó leszállításával kapcsolatban és nem szabad ebből jelszót csinálni.* Patacsi Dénes, Bessenyey Zénó felszólalása után Bethlen István gróf miniszterelnök rámutatott arra, hogy a kormány a borfogyasztási adó *csökkentését vette tervbe*, nem pedig a borfogyasztási adó eltörlését. Az értekezlet után pártvacsora volt.

A szegedi vendéglősök az italmérési illetékek revizióját akarják kérni a pénzügyminisztertől. Szegedről írják: Az itteni felszólamlási bizottság, mely az italmérési illetékek ellen beadott fellebbezéseket tárgyalta, szombaton befejezte működését. A bizottság összesen 265 fellebbezést tárgyalt le. Az italmérési illetékek címén befolyó összeg 65 ezer pengőt tesz ki s van Szegeden olyan vendéglős is, aki évenkint 1600 pengő italmérési illetéket fizet. Vannak viszont korcsmárosok, akiknek italmérési illetéke alig haladja meg a 100 pengőt. Szegeden négyszázra tehető a korlátlan italmérők száma, de van több száz korlátolt italmérő is. A felszólamlási bizottság működésével elégedetlenek a szegedi vendéglősök és korcsmárosok s többen elhatározták, hogy a letárgyalt fellebbezések revizióját fogják kérni. Az a tervük, hogy küldöttséget menesztenek Wekerle pénzügyminiszterhez, akit arra kérnek meg, hogy újból tárgyaltassa le az italmérési illetékek ellen beadott felebbezésüket. A felszólamlási bizottság egyik tagja azt az információt adta, hogy a vendéglős fellebbezések 80 százalékánál leszállították az italmérési illetéket. De mennyire?

A pestkörnyéki vendéglőkben olcsóbb lett a sör. Március 15-ike óta a pestkörnyéki vendéglőkben olcsóbb lett a sör. Jelentős és komoly lépés ez az olcsóbbodás útján. Mert közszükségleti, még pedig elsőrendűen közszükségleti fogyasztási cikk a sör. Úgyis, mint élvezeti cikk, de sokkal inkább mint tápszer, sőt mint gyógyszer is. Bizonyította a sör tápértékét a tudomány is, mely megállapította, hogy 1 liter világos sörnek 570—510 kalória a tápértéke. Ezért van az, hogy a sörivók olyan „jóltápláltak", egészségesek. Igen érdekes, hogy milyen módon következett be a sör olcsóbbodása. A pesti sörgyárak értesítették a pestkörnyéki vendéglősöket, hogy ezután nem számítanak a sör szállításáért fuvardíjat, ami azt jelenti, hogy a pestkörnyéki vendéglősök most a gyártól ugyanannyiért kapják a sört, mint a budapestiek. A fuvardíj elmaradásán felül a gyár „elcsöpögtetett sör megtérítése" címén egy második engedményt is juttat a pestkörnyéki vendéglősöknek, akik még hektoliterenkint 50 kg. ingyenjeget is kapnak a gyártól. Végül az a pestkörnyéki vendéglős, aki ezidén több sört mér, mint amennyit az elmult évben eladott, a többletből 10 százalék jutalmat is kap.

Pécsen nincs borravaló. A borravaló ügyében a kereskedelemügyi minisztérium véleményadásra kérte fel a kereskedelmi és iparkamarákat. A pécsi kamara közli, hogy Pécs eltörölte a borravalót és az alkalmazottak a bruttóbevétel bizonyos százalékát kapják. Körülbelül tíz éve az éttermi kiszolgáló személyzet 8 százalékot és élelmezést kap, a kávéházban 12 százalékot s kávét és süteményt, szállodákban 10 százalékot. Ezt a rendszert ideálisnak tartja a pécsi kamara, mert megszünteti a surlódást a munkaadó és alkalmazott, valamint külön az alkalmazottak között is, azonkívül a közönség is jól jár, végül pedig legjobban jár a kincstár, amely maradéktalanul és hiány nélkül megkapja az alkalmazottak kereseti adóját az úgynevezett borravaló után is. Nemcsak a kincstár kapja meg azonban a borravaló után az őt megillető százalékot, hanem az Országos Társadalombiztosító is. A borravaló eltörlésének legnagyobb érve az idegenforgalmi szempont, mert a nyugati államokban mindenütt hozzá vannak szokva a százalékos rendszerhez és kellemetlennek és terhesnek találják országunkat látogató külföldiek a borravaló osztogatását — a kamara szerint.

Nem csökkentettük a munkabért,

hanem üzemeinket kellő időben racionalizáltuk. Ennek folytán

leszállítottuk az összes kávé-, tea- és csokoládéárakat

az összes MEINL-fiókokban



Villanyzongorák
Zeneautomaták
Önműködő hangszerek. Rádió erősítők
LEGNAGYOBB VÁLASZTÉKBAN
KEDVEZŐ RÉSZLETFELTÉTELEK
Pénzbedobással fizetheti a részletet
Bérlet. Szakszerű javítás és hangolás

Sternberg
Királyi Udvari Szállítók Hangszergyára
Budapest, VII., Rákóczi út 60. Saját palota

Automatikus villamos hűtőberendezések a vendéglősiparban.

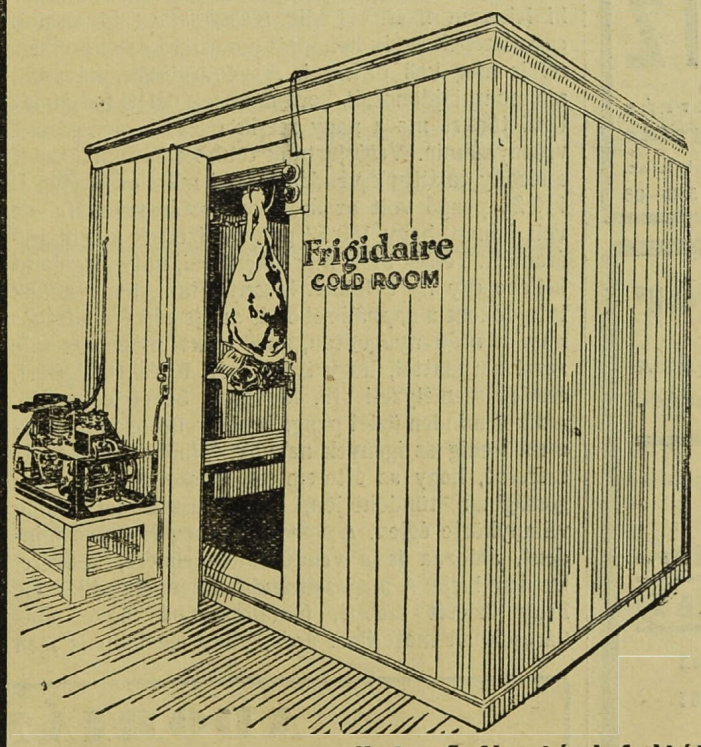

Az üzletembernek nemcsak árban, hanem a kiszolgált árú minőségében is állandóan versenyképesnek kell lennie. Ez a két irányban követelmény nem egyedül a kereskedő ügyességétől és szaktudásától függ, hanem a vásárolt árú friss épségben tartásának módjától is. Különösen fontos ez utóbbi szempont a vendéglősöknél, akiknek élelmiszerei állandóan a romlás s így értékcsökkenés, esetleg teljes értékvesztés veszedelmének vannak kitéve. Kénytelenek árújuk konzerválására jelentékeny munkát és anyagi áldozatot fordítani. Céljuk tehát, hogy minél kisebb anyagi áldozat árán mennél hathatósabban tarthassák meg az árú csábító friss külsejét és eredeti zamatát. E cél elérésében sok módszerrel — leginkább a jéggel való hűtéssel — próbálkoztak hiába mindaddig, míg a hűtőgépek folytonos tökéletesedése folytán ma már egy modern automatikus villamos hűtőgép beszerzésével kettős céljukat: az árú tökéletes frissentartását és az erre fordított tényleges kiadás minimumra való csökkentését teljesen elérhetik, anélkül, hogy a gépet kezelni vagy arra felügyelni kellene.

Az ilyen hűtőgépek közül első helyen a FRIGIDAIRE áll, melynek sok nagy előnyéről már a magyar vendéglősök közül is sokan meggyőződtek és vele nagyon szép eredményeket értek el.

Kedvező fizetési feltételek.

HAHN ARTHUR és TÁRSAI, Budapest
IV., KOSSUTH LAJOS UCCA 12. TELEFON: *AUTOMATA 898-86

Stauffer
„Medve"
dobozos emmentáli vezet.

Bortárolásra bérbeadó
nagy, mélyen fekvő PINCE Kőbányán. WEINER és KOHN, X., SZÁLLÁS UCCA 17. ✲ TELEFON: 345—51

„FUTURA" reklámfestészet BUDAPEST, VIII. kerület, Rökk Szilárd ucca 5. szám.
Vendéglők, kávéházak és szállodák részére reklámtáblát és automata-buffetek papir reklámtábláit olcsón és jutányosan vállalja a legizlésesebb kivitelben. ✲ Költségvetés díjmentesen.

TÖRLEY
TALISMAN · CASINO · RÉSERVE

Bort iszik Ön?
Holott pezsgőt ihat!
Pezsgősedénnyel házilag is mindenki készíthet magának kiváló természetes pezsgőt. A pezsgősedény vasbetonba ágyazott, beépített csappal ellátott és tíz atmoszféra belső nyomás ellen kipróbált üvegdemizsón, melynél a seprőeltávolítás és likőradagolás nehézségei teljesen ki vannak küszöbölve. Húsz literes és nagyobb pezsgősedény ára literenkint 2 pengő. Szabadalmi leírást és ismertetést küld: Gusztáv Ágost, Siklós.

Magyar Agrár- és Járadékbank R.-T.
BOROSZTÁLYA
Pincék: BUDAFOK, Petőfi út
KÖZPONTI IRODA:
Budapest, V., Nádor ucca 16. szám

Özv. Berkovits Károlyné
Budapest, VII. ker., Síp ucca 4. sz.
Telefon: József 425—31
Vendéglői és kávéházi papirkellékek gyára
Papirszalvéta, tálpapir, papirtányér, bonkönyv, blokk, étlap, menükártya, Caritás toilettepapir. — Hektograph-sokszorosító, fogvájó, billiárd-kellékek, dominó, sakk és az összes vendéglői kellékek legolcsóbban. — Játékkártya gyári raktár!

Harmatvíz
a Hungária lithiumos gyógyforrás szénsavval telített ásványvize
Megrendelhető: Budapest, I., Gellért rakpart 1. sz.
Telefon: Aut. 530—03 ⟷ Telefon: Aut. 530—03

Deutsch Sándor
asztalosmester
Körúti fehér Bútorárúháza
Budapest, VIII., József körút 23. szám.
Raktáron tart:
Hálószoba-, konyhabútor- és előszobaberendezést
a legolcsóbb napi árban!
Kedvező fizetési feltételekkel!
Üzem: Budapest, VIII., Rákóczi tér 14.
Mintaraktár: VIII., József körút 23.

A borfogyasztási adó a szőlősgazdák közgyűlésén.

A Magyar Szőlősgazdák Országos Egyesülete rendkívüli közgyűlést tartott *Kossintzky* János elnöklésével. Az ülésen megjelent és felszólalt *Őrffy* Imre és *Erdélyi* Aladár országgyűlési képviselő is.

A rendkívüli közgyűlést a *borfogyasztási adó eltörlése* ügyében hívta össze az egyesület. Kossintzky elnök szerint *nem elegendő a borfogyasztási adó leszállítása,* hanem azt teljesen *törölni kell.* Tiltakozik az ellen a feltevés ellen, mintha a borfogyasztási adó eltörlése következtében fellépő nagymértékű *borfogyasztás* veszélyeztetné az ország közegészségügyét.

Dr. *Baross* Endre igazgató rámutatott azokra az előnyökre, amelyeket a borfogyasztás jelent az ország népességére. A Bureau Internationale du Vin francia orvosi körök részéről megerősített kimutatása szerint *egy liter borban* 900 centiliter tej, 370 gramm kenyér, 585 gramm hús és 5 tojás tápértéke van felhalmozva. Ismerteti a rendkívüli közgyűlés határozati javaslatát, amely szerint az egyesület kéri a kormányt, hogy törölje el a borfogyasztási adót. Tíztagú bizottság kiküldését javasolja, amely bizottság érintkezésbe lép az illetékes hatóságokkal.

Őrffy Imre országgyűlési képviselő szólalt fel ezután. Szerinte nemcsak bizonyos ipari, hanem mezőgazdasági érdekeltségek is akadályozzák a kérdés előbbrevitelét azzal, hogy közömbösek.

Többek felszólalása után a közgyűlés egyhangúlag elfogadta az elnökség határozati javaslatát a borfogyasztási adó eltörlésére.

Balatonbogláron, központban, adómentes kilencszobás komplett
sarokvilla a Balaton partján
berendezéssel, elköltözés miatt ELADÓ. Külön melléképületben: három szoba, konyha, mellékhelyiségek, nagy üvegezett veranda, azonkívül fáskamra, stb. Udvarban jó ivóvíz! Penziónak kiválóan alkalmas! Bővebbet: Özv. Gróf Józsefné, Balatonboglár.

Borszivattyúkat
permetezőket, sörkimérő és borászati eszközöket, fürdőszobaberendezéseket (ezek alkatrészeit), valamint „Pax" kézi tűzoltó készülékeket legolcsóbban készít és javít Hirmann Ferenc fémöntőde és rézárúgyára
Budapest, VII., Csányi ucca 7. szám.
Telefon: 460—48, 460—49.

Miért nem részesülnek a komáromi vendéglősök és korcsmárosok ipari villanyáramdíj kedvezményben. Komáromból írják: A mai nehéz gazdasági viszonyok közt nagy gond, sokszor létkérdés összehozni 80—120 pengőt, hogy a havi villanyáramdíjat ki lehessen fizetni. Pedig *Komáromban* iparosaink egy részének egyik hónapról a másikra ezzel a teherrel is meg kell birkózni. A vendéglősök, kávések, szállodatulajdonosok, korcsmárosok üzleti forgalmát teszi tönkre ma a nagy rezsiköltség, a méregdrága villanyszámla. Végigjártunk több komáromi üzletet s bizony találtunk vendéglőt, hol március elsején is 110·28 pengő volt az áramfogyasztás számlája, de volt hónap, hogy 153·52 pengőt fizettek ki villanyáramért. Tessék most már elképzelni, mily forgalmat kellene egy ily üzletnek lebonyolítani, hogy annak tulajdonosa a nappali robot és az éjszakai fáradságos munka után nyugodtan, gond nélkül pihenhessen le azzal a tudattal, hogy üzletbérét, fűtési, világítási, esetleg személyzeti stb. kiadásait bevételezte. Ma, amikor minden üzlet pang, amikor üresek az éttermek. Pedig az igények nagyok. Minden vendég azt szeretné, hogy az étterem, az ivószoba teljes világosságban tündököljön, hogy asztalánál külön villanykörte égjen. A vendéglős meg is tenne mindent, áldozna is a vendége kényelmére, kedvére. De nem bírja. A magas áramdíjak nem engedik meg, hogy üzletét szebbé, forgalmasabbá tegye. Más városokban motorikus áron, vagy legalább is igen előnyös kedvezménnyel kapják a vendéglősök az áramot, miért kell Komáromban duplapénzen fizetni az üzemi világítást. Az italmérők áramdíját le kell szállítani a villamossági társaságnak, mint leszállították azt más városokban is. Az érdekeltek egységes kérelmüket terjesszék az Ipartestület útján a villanyáramot szolgáltató vállalathoz, keressék meg a város vezetőségét és képviselőtestületét, hogy kérelmük a város egyetemes óhaja legyen.

VENDÉGLŐI BERENDEZÉSEK
BILLÁRD
FRIED
BP. KIRÁLY-U. 39.
JÉGSZEKRÉNY, SÖRKIMÉRŐ
ALPAKKA-ÜVEG-PORCELLÁN

Korcsmaüzlet helyiségét is lehet ellenőrizni, mert élelmiszerüzlet. (A soproni kamara döntése.) Az üzlethelyiségek minőségének iparhatósági ellenőrzését elrendelő 150.041 : XI. 1930. K. M. számú rendelkezése a korcsmaüzletekre is alkalmazandó, minthogy a korcsmaüzletek is élelmiszerárúsító üzletek s a miniszteri rendelkezés éppen az élelmiszerüzletek helyiségei ellenőrizésének szükségességét hangsúlyozza. A hivatkozott rendelkezés által megkívánt üzlethelyiségvizsgálat azonban legcélszerűbben azzal a vizsgálattal köthető össze, melyet a törvényhatósági szabályrendelet s amelyet a 94.448 : VIII. 1921. B. M. számú rendelet amúgy is a közigazgatás feladata lesz. A szóbanfogó esetben még inkább egyszerűsíti a helyiségvizsgálatot az, hogy a körjegyzői jelentés szerint a tervezett korcsmaüzlet eddig is ily célra szolgált helyiségben folytatnak.

Semmeringi hírek. A *Semmeringen,* ezen a gyönyörű magaslati gyógyhelyen, az utóbbi időben igen sok a magyar vendég. Ez érthető is, hiszen a megmaradt Magyarországon egyetlen 1000 méternél magasabb fekvésű gyógyhely sincsen, így a külföldre szorulnak az arra utaltak. Semmering kitűnő *Hecht-féle* szanatóriumában, a *Palace*-ban és a *Vécsei*-ben üdül és gyógyítkozik a legtöbb magyar, akik valósággal otthon érzik magukat a gondos és előzékeny kiszolgálásban. Újabban hatósági vezetőembereink is szívesen látogatják ezeket a pompás telepeket, így legutóbb dr. *Kiss* István budapesti rendőrfőtanácsos és dr. *Schweinitzer* József rendőrtanácsos is ezek vendégei voltak.

Az Első Magyar Részvényserfőződe igazgatósága és felügyelőbizottsága mély megilletődéssel jelenti, hogy a vállalat igazgatóságának és végrehajtóbizottságának érdemdus tagja, a vállalat ügyésze,

Dr. Bangha Gyula

f. hó 21-én jobblétre szenderült.

Évtizedekkel ezelőtt, viszontagságos időben kezdte meg nálunk munkásságát és éppen ilyen helyzetekben tett kitűnő szolgálatai teszik emlékét felejthetetlenné. Az életnek legnehezebb pillanataiban is megtalálta az eszményekhez vezető utat, nemes tradicióknak volt fáklyavivője, harmonikus élete mindnyájunknak példaképül szolgálhat.

Őszintén gyászoljuk benne a kedves munkatársat, igaz barátot.

Emlékét mindenkor kegyelettel őrizzük meg.

Budapest. 1931 március 21-én.

ADORIÁN GÁSPÁR
angol és francia női divatterme
Budapest, IV., Régiposta ucca 1.

A borfogyasztási adó kérdése. Dr. *Mészáros* Béla egri szőlőtermelő írja a következő sorokat: Vitássá szokták tenni azt a kérdést, hogy célszerű volna-e a gazdákra a borfogyasztási adó eltörlése. Erre csak igennel lehet felelni. Legmostohább helyzetben ugyanis ma a szőlőtermelés van. Kell utána fizetni a búzaföld adóját háromszorosan meghaladó földadót, vagyonadót és jövedelemadót. Ezzel szemben a bortermelő gazda nem tehet azt a termésével, amit akar. A sörrel szemben is mostoha a bor helyzete, mert annál sokkal jobban meg van adóztatva. Mindezeknél fogva az volna a méltányos, ha a borfogyasztási adót teljesen megszüntetnénk.

Búza Antal soproni bortermelő írja: Nem túlzok, ha azt mondom, hogy a soproni szőlősgazdáknak csak 20—30%-a él meg a bortermelésből, míg 70—80%-a más keresetre van utalva. Mégsem történik olyan intézkedés, amely könnyíthetne a szőlőtermelés sorsán. Panaszukat nem hallja meg a törvényhozás. Még azt sem bírja megtenni a szőlőtermelő, hogy más művelési ágra térjen át. A kormánynak nem az adóterhet kell fenntartani, hanem gondoskodnia kellene valami bolettaszerű megoldásról, hogy a szőlőtermelőkön segítsen.

ISMÉT ITT AZ ALKALOM

Ezer meg ezer ember nyert már a
m. kir. osztálysorsjátékon.

Ma majdnem mindenki vesz osztálysorsjegyet, mert kis összeggel egyszerre nagy vagyont nyerhet!

Április 17-én kezdődik

az új sorsjáték, nagyon ajánlatos, hogy **még ma rendeljen egy sorsjegyet bármelyik főárusítónál,** mert akkor **reménye** biztosan lesz, sőt **váratlanul meg is gazdagodhat!**

Legnagyobb nyeremény szerencsés esetben

500.000

Jutalom és nyeremények készpénzben:

300.000 200.000 100.000 50.000
40.000 30.000 25.000 20.000 15.000

stb., stb. pengő, összesen közel **8 millió pengő,** mely összeget azonnal kifizetik.

A sorsjegyek fele nye-.

Az I. osztályú sorsjegyek hivatalos árai:

Egész	Fél	Negyed	Nyolcad
24 P	12 P	6 P	3 P

Eljegyzés. *Mezei* Adolf és neje sz. *Bárány* Róza cinkotai vendéglős fia *Mezei* Andor eljegyezte *Silberstein* Olgát Cinkotán. Az örömszülőknek a szakmából és tisztelőik köréből igen sokan gratuláltak.

A hatósági és városi étkezők ellen. A különböző pártok kötelékeibe tartozó kereskedő és iparos fővárosi bizottsági tagoknak a Kereskedelmi és Iparkamarában folytatott megbeszélésein egyhangúan az a kívánalom merült fel, hogy a fővárosi üzemek leépítésének kérdésében sürgős lépések teendők folyamatba. Ehhez képest 28 fővárosi bizottsági tag aláírásával ellátott beadványában felkérték dr. *Ripka* Ferenc főpolgármestert és dr. *Sipőcz* Jenő polgármestert arra, tegyenek javaslatot a főváros közgyűlésének 15 tagból megalakítandó olyan szakbizottság létesítése iránt, amelynek hatásköre volna: *előkészítése a kozgyűlés oly elhatározásainak, melyek a főváros magániparával és magánkereskedelmével versenyző hatósági üzemek és illetve a nagyüzemek oly mellékágazatainak, amelyek a magániparral és magánkereskedelemmel versenyeznek, lebontását, esetleg azok versenyműködésének minél szűkebb területre való szorítását célozzák.* A beadványt dr. *Éber* Antal fővárosi bizottsági tag, a Kereskedelmi és Iparkamara elnöke személyesen adta át a főpolgármesternek és a főváros polgármesterének.

A gazdasági frontról. A kényszeregyességi eljárás *Steiner* Giusztáv *szentgotthárdi* vendéglős ellen március 13-án megindult. Vagyonfelügyelő dr. *Rozgonyi* Vendel. Követelések bejelentése április 7-ig.

Déligyümölcs

citrom, narancs, füge, datolya, malaga, mazsola, dió, mogyoró, banán stb.

A legolcsóbb napi árban

Szász Vilmosnál

IX. ker., Imre ucca 6. (Csarnok térnél)

Telefon: 867—71 **Telefon 867—71**

Nem kell hálószoba . . . Mert: 2 ágy + 1 szekrény = 1 szezlon

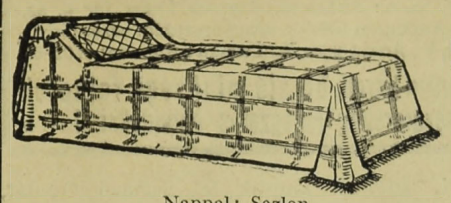

Nappal: Szezlon.

Szabadalom!

Részletfizetésre is kapható!

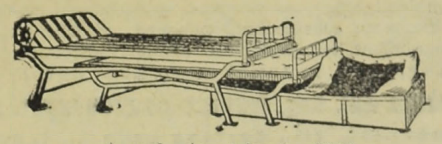

A szezlonágy takaró nélkül.

Ára komplett, szekrénnyel, fejtámlával és lábtámaszokkal **P 140·—**

Szekrény, fejpárna és lábtámaszok nélkül **P 103·—**

Árak helyt raktár szezlontakaró nélkül értendők, a forgalmi adót és csomagolást felszámítjuk! — Megtekinthető:

DEICHSEL acélbútorgyár

Budapest, VI., Vilmos császár út 15/d, félemelet,
vagy gyárunkban, Miskolcon.

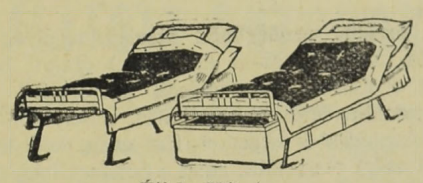

Éjjel: Két ágy.

A budapesti vendéglősök megállapodása a sörgyárakkal.

A budapesti vendéglősök a sörgyárakkal újabb megállapodást létesítettek és bizonyos engedményeket kaptak. Az erről szóló jegyzőkönyvet részleteiben közöljük, mert az itt szabatosan megállapított esetekben a feltüntetett engedmények járnak.

A söripar és a vendéglősipar szomorú gazdasági helyzete a budapesti vendéglősök és a *Magyar Sörfőzők Egyesületének* képviselőit a mindkettőjüket közösen érdeklő sörkérdés megbeszélése céljából gyüjtötte össze.

1929 május 1-én a vendéglősökkel ugyancsak a sörkérdés ügyében tartott megbeszélésen a sörgyárak annak a reményüknek adtak kifejezést, hogy Magyarország sörfogyasztása emelkedni fog és önként kilátásba helyezték, hogy ha a sörgyárak forgalma csak megközelíti azokat a mennyiségeket, amelyeket a gyárak korábban termeltek, akkor a nagyobb termelés okozta költségmegtakarítások magukkal fogják hozni az árak leszállítását. A sörgyárak várakozásaikban nagyon csalódtak és a legutolsó években a sörforgalomnak oly hatalmas és soha előre nem látott csökkenésével állanak szemben, amely minden kalkulációjukat felborította.

A sörgyárak azonban mind a vendéglősipar, mind a maguk érdekében minden lehetőt el akarnak követni, hogy a sörfogyasztás emelését előmozdítsák; másrészt pedig az ipartestületben egyesült sörkimérők iránti együttérzésüknek is tanújelét akarják adni és ezért a Részvényserfőződe, a Dreher, a Haggenmacher, a Polgári, a Fővárosi jelenlevő képviselői a következő engedmények nyujtása tekintetében jelentik ki készségüket:

1. Az 1929 május 1-én megállapított 1%-os jégpénz csak a nyári hónapokra járt, az ezenfelül 1% engedményt pedig csak azok a vevők kapták, akiknek tartozásuk nem volt. Az 1929 május 1-én megállapított engedmények hatályon kívül helyeztetnek és minden gyár a vele szerződésben levő vevőjének a folyó év tartamára *3%-os engedményt ad.*

Ingatlanra, zongorára, szőnyegre, ékszerre és minden kereskedelmi árura azonnal pénzt folyósítunk. (Zálogcédulát veszünk.)

BANKÜZLET

Budapest, VIII., Népszínház ucca 42—44.

Osztálysorsjegyek eladása

Az engedmény a következő három részből áll:

a) Az egész évben átvett hordósörmennyiség utáni 1%-*os jégpénzből.* Akik teljes fuvarban hozatják a sört, azok helyett a jövőben is természetben kaphatják a jeget.

b) Mindazok a vevők, akik a sört készpénzért vásárolják, *kasszaskontó* címén az egész évi hordósörvásárlásaik után 1% *engedményt* kapnak még abban az esetben is, ha a sörgyárak *kölcsönnel* tartoznak, feltéve, hogy fizetési kötelezettségüknek (kölcsön, kamat stb.) rendben eleget tesznek.

c) Ezenfelül pedig a sörgyárak vevőiknek az egész évben forgalmazott hordósörvásárlásaik után *csöppsör* megtérítés címén *kálóért és mankóért* 1% *engedményt adnak.*

A sör helyes hűtése és kezelése egyaránt érdeke a sörkimérőknek, a fogyasztóközönségnek és a sörgyáraknak. A sörgyárak a sör hűtése és kezelése terén bármikor készséggel állanak szaktudásukkal a sörkimérők rendelkezésére és azt óhajtják, hogy a közönség minden sörkimérőnél kifogástalan sörhöz jusson. Éppen ezért a fenti engedményeket csak azok a vevők kapják, akik a sörgyár helyes hűtése és kezelése terén nemcsak igénybe veszik a sörgyárak tanácsait, hanem a maguk részéről is megtesznek minden lehetőt, hogy a sör tetszetős és kifogástalan állapotban jusson el a fogyasztóhoz.

Ez engedményekbe, melyek évzártával utólag számoltatnak el, a felekkel kötött külön személyszerinti megállapodásokban netán már biztosított kedvezmények és engedmények betudatnak.

2. Mindegyik sörgyár a vele szerződésben álló olyan vevőjének, aki 1931. évben több hordósört ad el valamely üzletben, mint amennyit 1930-ban az üzlet forgalmazott, a többlet minden hektolitere után évzártával a számlaérték *10%-ának megfelelő jutalmat folyósít.*

3. Az engedmények visszamenőleg 1931 január 1-én kezdődő hatállyal adatnak meg.

4. A Király, Korona, Kiviteli márciusi, Szalon, Udvari, Szent István, Fősör; Excelsior, Goliát maláta, Maltos, Szt István duplamaláta, Hősök söre; Hungária, Szent János, Szent László, Próféta, Szent István idény, Extra kiviteli márciusi, Márciusi világos és Mátyás király elnevezésű sörök 45/100 literes palackjainak ára 1931 március 15-től kezdődőleg 100 palackonkint 1 pengővel szállíttatik le.

Egy debreceni korcsmároshoz be akartak törni. Nagy Endre debreceni korcsmáros Böszörményi út 85. számú üzlethelyiségében péntekre virradóra ismeretlen tettes be akart törni. Feltörte az uccára nyíló ablakot és kiemelte onnan azt a pár kiló kolbászt, amit ott elhelyeztek. Bemászott a korcsma ivójába is, de már nem tudott eredményesen működni, mert a szomszédban lakó asszony felriadt a zajra, villanyt gyujtott és segítségért kezdett kiabálni. Az ismeretlen betörő megriadt és elmenekült. A rendőrség a nyomozást megindította a tettes kézrekerítésére.

* **Egy jó tanács mindennél többet ér.** Ne mulassza el senki az alkalmat, hogy szerencséjét kipróbálja. Majdnem minden embernek van már osztálysorsjegye, mert ezáltal reménye van váratlanul vagyont szerezni. Akinek nincs sorsjegye, az nem is nyerhet. Most itt az alkalom, április 17-én kezdődik az új sorsjáték, rendeljen még ma bármely főárusítónál.

VENDÉGLŐSÖKNEK KÖLCSÖNT

folyósíttatok, amennyiben Budapesten vagy Budapest környékén ingatlanuk van. Kedvező feltételek, olcsó kamat. Jelentkezni: DR. BALLA BÉLA ügyvéd irodájában, Budapest, II., Margit körút 7. sz. Telefon: Automata 512—59.

KABARÉK! • BÁROK! • CAFFE RESTAURANTOK!
Elsőrangú énekes, jazz, tangó, koncert, szalon, továbbá kombinált cigányzenekarokat, úgyszintén tappeuröket és humoros előadásokat, valamint szólóénekeseket és énekesnőket, koncertduókat, triókat, quartetteket ajánl a farsangi ünnepekre és házi estélyekre
Fekete hat. eng. művész- és zeneügynöksége
Budapest, VII., Kertész ucca 4., I. em. 4.
Vidéki megbízásokat is prompt eszközlünk. Telefon: 312—84. Sürgönycím: „Feketour Budapest"

A csornai vendéglősök zászlóünnepélye. Csütörtökön, március 26-án délelőtt 9 órakor tartották meg a csornai vendéglősök a csornai katholikus templomban ünnepi miséjüket, amely alkalommal *zászlószentelést* is végeztek. Ezt az ünnepélyes aktust most azért rendezték, mert a farsangi hagyományos céhmulatságuk ez évben elmaradt. Utána a szakcsoport gyűlést tartott, majd közös ebéden vettek részt.

*** Újabb nagy kitüntetésben részesült a Stauffer-cég.** Az országos tenyészállatvásár és mezőgazdasági kiállítás alkalmával rendezett díjazásnál a répcelaki *Stauffer*-gyártmányok ismét három első díjat nyertek, melyek közül az egyik a földmívelésügyi minisztérium első díja volt. A vásár megnyitása alkalmával a Kormányzó Úr Őfőméltósága hosszabb ideig időzött a *Stauffer-cég* kiállításánál s nagy érdeklődést mutatott a kiállított ízléses sajtok iránt. A magyar ipar méltán büszke lehet a *Stauffer*-gyárra, amely szakmájában hazánk határain messze túl is a legnagyobb elismerésnek örvend.

Szemző Gyula korcsmát nyitott Párisban. *Szemző* Gyula volt bácskai főispán, sárgakesztyűs gavallér, ingplasztronjában a mogyorónyi brilliánsgombbal s a titkárral, aki mögötte cipelte kis bőrtáskájában a milliósokat, Pest éjszakai világának egyik legismertebb figurája volt és alig volt valaki Pesten, aki ne tudta volna, hogy ki is az a Szemző Gyula. Két év előtt eltünt Pestről. Előbb Berlinben, Monte Carlóban, majd Párisban tünt fel szálas, elegáns alakja és most újabb hír érkezik róla. Párisban az Etoile közelében, egy csendes kis uccában „Broadway" címen egy kis vendéglőt nyitott. Társa is van: *Radics* Jánosné, a Ritzből ismert *Radics* Jani cigányprímás felesége (a férj is ott muzsikál) s ketten együtt próbálnak most szerencsét a világ fővárosában. Nemcsak magyarok, amerikaiak, angolok, sőt franciák is szívesen keresik fel Szemző Gyulát, aki személyesen fogadja esténkint a vendégeket. Az étlapján ez áll: Dejeauner 12 frank, diner 15 frank, hozzá magyar borok. (Mégsem tudja felejteni a Bácskát.) De a levélpapirja mást mond: Bar Americain Salon de The. Azért talán még találkozunk vele a Váci uccában. A sárgakesztyűkkel és a brilliánsgombokkal együtt. És fiatalon. Hiszen Szemző Gyula sohasem öregszik meg! . . .

Magyar Kir. Állami Pincegazdaság, Budafok
Központi iroda: **Budapest, Kossuth Lajos tér II. sz.** Telefon: Automata 109-91. Magyarországi vezérképv.: **Budapest, V., Árpád ucca 7.** Telefon: Automata 195-64
Szakszerűen kezelt, kiváló minőségü fajborok
* **Magyarország jellegzetes borvidékeiről** *

Esküvő. *Gehl* József, *Végh* Ignác régi kispesti vendéglős fia és *Fikó* Ernuska, *Fikó* János és neje leánya március 25-én délután fél 6 órakor tartották esküvőjüket a kispesti római katholikus templomban.

NAGY IGNÁCZ
SZŐLÉSZETI ÉS BORÁSZATI GÉPEK ÉS ESZKÖZÖK LERAKATA
BUDAPEST, VII., KÁROLY KIRÁLY ÚT 9.
ALAPÍTTATOTT 1884. TELEFON: J. 415—15

Mikor van húsvét? A húsvét közeledte ismét aktuálissá teszi ennek az ünnepnek a problémáját. Tavaly húsvét vasárnapja április 25-ére esett, az idén két héttel korábban lesz, április 5-én. Ez a kétheti különbség még hagyján, mert a húsvét idejének maximális ingadozása nem kevesebb, mint 35 nap. Ha előre ki akarjuk számítani, hogy valamely esztendőben mikorra esik a húsvét, úgy a csillagászatban is bizonyos jártassággal kell bírnunk. Mert a húsvét vasárnapja mindig arra a vasárnapra esik, amely a március 21-ike utáni első holdtölte után következik. Ha holdtölte, ez a holdtölte vasárnapra esik, úgy a húsvétvasárnapja a rákövetkező vasárnap. De még ez se végleges. Ha példának okáért a március 21-ike utáni első holdtölte vasárnap és ennek a vasárnapnak véletlenül a dátuma április elseje, úgy a húsvét vasárnapja nem április 8-ika, hanem április 1-e. Mondanunk sem kell, hogy a húsvét és vele a pünkösd idejének ez az ingadozása milyen káros az üzlet szempontjából.

Kárpitos Ipartestület 1908. bronzérem.
A kézműipari tárlaton 1925. nagy aranyéremmel kitüntetve.
SMARZ KÁROLY
paplanos mester, ágyneműkülönlegesség készítő, **Budapest, VIII., Mária Terézia tér 16.,** a Baross uccai templom mellett.
Telefon: József 460—66. Készít és raktáron tart:
Paplant, matracot, ruganyos ágybetétek és az összes ágynemü cikkeket kizárólag elsőrendü kivitelben. Lepedők és paplanlepedők, fehérneműanyagok, glottok, virágos szatinok, pehelypaplan-anyagok nagy raktára.

Megloptak egy kaposvári korcsmárost. *Komár* Mihály kaposvári korcsmáros, gróf Apponyi Albert ucca 21. sz., feljelentést tett a rendőrségen, hogy ismeretlen tettes az udvaráról négy darab tyúkot lopott el.

Rágalmazási per a „nohás" bor körül. *Grosz* Oszkár borkereskedő mintegy három esztendővel ezelőtt cikket helyezett el, amelyben erős támadást intézett az állami borpincészet ellen, mert szerinte a magyar bor renoméjának a veszélyeztetésével olcsó nohás bort kevertek a jó minőségűhöz. A törvényszék a bizonyítási eljárás lefolytatása után rágalmazásért 400 pengőre ítélte Grosz Oszkárt. A tábla most helybenhagyta a törvényszék ítéletét azzal a módosítással, hogy a büntetés végrehajtását háromévi próbaidőre felfüggesztette.

Az orosz bordömping hatása a nemzetközi borpiacon. A nemzetközi borpiacon nagy megdöbbenést kelt a fokozódó orosz kínálat. Fiumében megjelent a szovjet borügynöke, aki különböző európai piacokon 30.000 hl. bort adott el. A megbízott a fiumei borkereskedőknek 10—14 fokos ó- és újborokat 9—10 pengős áron kínált hektoliterenkint. Kijelentése szerint a közeli napokban 18.000 hl. orosz bor érkezik Fiumébe. A szakkörök szerint ez az ár még a szállítási költségeket sem fedezi. Az orosz bordömping természetesen nem lehet hosszú ideig tartó, hiszen Oroszország bortermése mindössze 2·4 millió hektoliter s a forgalom mindenütt megbénult és igen szűk keretek közé szorult. Ausztriában teljes a borkereskedők tartózkodása, miután a fogyasztás is gyenge és a nemzetközi helyzet sem alkalmas nagyobb bevásárlásokra. A készletek is jelentékenyek még. A termelővidékeken is minimális a forgalom, a jó minőségek irányzata szilárd, míg a gyengébb fajták alig eladhatók. Jugoszláviában változatlanul csendes a borpiac, Dalmáciában mutatkozik némi forgalom, főként belföldi szükségletre, de francia számlára is történt néhány kötés. Olaszországban szintén nincs nagyobb üzlet. A vásárlások a sürgős fogyasztás szükségleteire szorítkoznak. Nagyon sok hibás bort kínálnak a termelők, míg a jobb minőségeket visszatartják. Franciaországba és Svájcba szállítanak magas alkoholtartalmú borokat, főleg Felső-Apuliából. A francia piacon is megbénult a forgalom. A borvámemelés még mindig nem történt meg, sem a spanyol-olasz tárgyalások sorsa nem dőlt el, így a kereskedelem várakozó álláspontra helyezkedik. A magyar borpiac változatlanul üzlettelen. Ami forgalom belföldi viszonylatban mutatkozik az inkább kisebb kistermelői tételekre szorítkozik a homoki vidékeken.

Vérengzést rendezett, mert nem kapott bort. Pilisi Ferene 25 éves bogyiszlói lakos részegen betért a szekszárdi Fehér-féle korcsmába, ahol bort kért. Az ittas embert nem szolgálták ki, mire haragra lobbant és a kezében volt baltával a korcsmáros anyósára, *Fehér* Lőrincnére rontott. A vendégek kicsavarták Pilisi kezéből a baltát, majd csillapítani kezdték. Egy ideig nyugodtan viselkedett, azonban egyszerre csak hirtelen elővette a bicskáját és azt előbb *Fehérnébe döfte*, majd megtámadta a korcsma vendégeit, akik egyike úgy fejbevágta egy bottal, hogy eszméletlen állapotban szállították egy kórházba. A súlyosan megsebesült *Fehér Lőrincnét ugyancsak a kórházban ápolják.*

Felkérjük igen t. Előfizetőinket, hogy lapunk hirdetőinél tett vásárlásaik alkalmával minden esetben hivatkozzanak lapunkra.

LAUFBAHN S. BORNAGYKERESKEDŐ
BUDAFOK KOSSUTH L. UCCA 66.
TELEFONSZÁM: BUDAFOK 11
Ajánlja zamatos uradalmi **fajborait** legolcsóbb árak mellett.

Árverésekből vásárolt kávéházi, vendéglői, irodai, mindenféle üzleti berendezés, továbbá lakberendezési tárgyake zongora stb. legolcsóbb beszerzési forrása. **Vesz és elad.** Árveréseket sikeresen lebonyolít. **„MERKUR"** bútor, üzlet és beraktározás. **BENDRE KÁROLY, Budapest, VII., Hársfa ucca 1. szám és VII., Rákóczi út 64. szám.** ** Telefon: József 459—37

Hauer Rezső cukrász
Budapest, VIII., Rákóczi út 49. szám
Telefonszám: József 425—04

FUCHS LÁSZLÓ Tolcsva, Tokaj-Hegyaljai bortermelő mintapincészete
BUDAPEST, V. KER., SZÉCHENYI UCCA 1. SZ.
Telefonszámok: Aut. 266—43 és Aut. 180—25
A legnemesebb „TOKAJI" palackborok!

A Gutmann-féle „elszakíthatatlan" munkaruhák, munkaköpenyek, szövetruhák és fehérneműek világhírűek

Budapest, VII. kerület, Rákóczi út 16. szám.

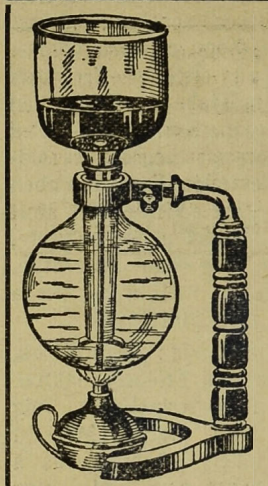

„GOURMAND"
A jelenkor legtökéletesebb és leghigienikusabb kávéfőzőgépe, éttermi üzemek részére nélkülözhetetlen. — „Gourmand" felirás, jenai üveg s csakis teljesen veszélytelen fémlámpával az eredeti.
Lényegesen leszállított árak.
Gyártja:
ZLINSZKY LAJOS
Budapest, VII., Murányi u. 31.
Postai megrendeléseket pontosan eszközöl.

OMEGA
szabadalmazott szikvíz és telített vizeket előállító készülék. Gyártja és forgalomba hozza:
MÁTHÉ ANDRÁS
vörösrézárú gyára
Ujpest, Gr. Károlyi ucca 17.
Tel.: Aut. 940—28
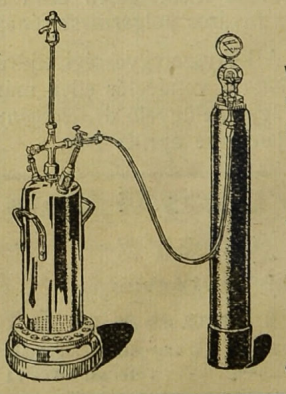
Vendéglősöknek és korcsmárosoknak óriási megtakarítás.
A legelőnyösebb fizetési feltételek.
Prospektust díjmentesen küldök.

HATTYÚ gőzmosó és fehérneműkölcsönző vállalat
Budapest, VII. ker., Klauzál ucca 8. sz.
Telefon: J. 385—59 és J. 385—58
Az ország legnagyobb és legmodernebb gőzmosó üzeme!
Asztal- és ágynemű **eladási osztályunk** gyári árban szállít mindenfajta fehérneműt és törlőruhákat. **Telefonhívásra jövünk. Legkíméletesebb mosási rendszer**

A lord fia mint kukta. Az egyik londoni szálloda éttermének néhány hét óta igen előkelő szakácsa volt. Az új szakács, helyesebben kukta David Rhys, lord Dynevor fia. A fiatalember Anglia egyik legrégibb arisztokrata családjának tagja. Második fia tehát az angol törvények értelmében nem örökölheti apjának sem vagyonát, sem címét. Elhatározta, hogy kitanulja a szálloda- és étteremszakmát. Tanulmányainak első állomása a konyha. Egyelőre még nem főz önállóan, csak segít a főszakácsnak. Babszemeket és borsószemeket szedeget ki a hüvelyükből, valamint burgonyát hámoz. Az arisztokrata kukta nyilatkozott egy ujságírónak és elmondta, hogy sohasem hitte volna, hogy mennyi ügyesség és gyakorlat kell ahhoz, hogy az ember hiba nélkül hámozzon krumplit. Egész vékonyan kell a krumplit meghámozni. Eleinte nagyon ügyetlen volt és a burgonya felét levágta hámozás közben. A főszakács ilyenkor mindig megfeddte és büntetésből még néhány kiló krumplit kellett hámoznia. Most már elég jól végzi ezt a munkát. A borsószemezés sokkal könnyebb. A legkellemesebb munka a tej felforralása, mert nem kell más, mint bekapcsolni a villamosáramot és azután néhány perc mulva kikapcsolni. A fiatal arisztokrata azt reméli, hogy egy év mulva már tökéletesen fog pástétomot sütni és parfét készíteni. Akkor azután a hotelszakmát fogja tanulmányozni és legalább egy éven át szállodaportás lesz.

A bor világtermése 1930-ban. Most közli a Római Nemzetközi Intézet adatgyüjtését az 1930. évi bortermésről az északi félgömb féltekén. A négy legfontosabb bortermelő állam Franciaország, Olaszország, Spanyolország és Portugália idei termése az eddigi adatok alapján 95—105 millió hektoliter között tesz ki, ami 25%-kal kisebb az előző két év átlagánál. A középeurópai államok is sokkal kisebb termést produkáltak, mint a mult évben. Ezzel szemben Ausztriában, Magyarországban, Csehszlovákiában és Görögországban kedvező termés volt; a román, bolgár és jugoszláv termés pedig az előző évek átlagtermését produkálta. Az 1930. évi bortermést az intézet 125—140 millió hektoliterre becsli, szemben az 1929-es és 1928-as évek 105—110 millió hektoliteres termésével.

A bornak nem jó propaganda, ha vízről elnevezett állomáson adják fel. Nagykőrös város elhatározta, hogy a Nagykőrös-mikebudai határnál levő Halastó nevű vasúti megállóhely nevét Felsőcsemő névre változtatja. A határozat indokolása kiemeli, hogy a névváltoztatásra főleg azért volt szükség, mert a cseméi boroknak nem jó propaganda, ha egy „Halas-tó" nevű vasúti állomáson adják fel elszállításra.

Weichner tapétázó és műkönyvkötő iparüzem-tapétagyári raktár. **Budapest, IV., Aranykéz ucca 4.** Telefonszám: 820—29
Kávéházak és vendéglők **tapétázását** legjutányosabban, legjobb kivitelben **vállalom.**

CELLULOID AJTÓVÉDŐ
megóvja az ajtót kopástól, piszkolódástól.
Bármely színben és formában készül
Redő celluloidárúgyárban,
Budapest, VIII., Sárkány ucca 5. szám.
Telefon: 344—90 és 412—73 * Telefon: 344—90 és 412—73

Faragó és Simonits
szobafestő, mázoló
mesterek
Budapest, VI. ker., Paulay Ede ucca 61.
Prótéta ucca sarok. Hivó telefon: Aut 194—21
Kedvező fizetési feltételek

Borárak. A magyar piacon az irányzat továbbra is lanyha, bár vásárlások állandóan történnek. Nagykereskedelemben eladatott: *Kiskunfélegyházán* 800 hl. urasági bor 1·2—1·3 fillérért fokonkint, ugyancsak itt eladatott 100 hl. 13 fokon felüli 21·5 fillérért. *Hajóson* eladatott 200 hl. kadarka 13 fokon felül 1·1 filléres alapon. *Szegeden* 80 hl. 12·8 fokos 17 fillérért. Az irányzat édeses borok iránt tovább tart, ellenben a termelők nem hajlandók ettől olcsón szabadulni. Ugyancsak édeses boraikkal együtt egyéb konzumárút is akarnak eladni. Ez az üzletmenetet nehezíti.

Az időjárás nem kedvez a szőlő vegetációjának és a kinyitott szőlőkben valószínűleg további károk lesznek. Az erős kéz, amely nagyobb készletekkel rendelkezik, májusig nem hajlandó megválni összes borkészletétől.

Dömsödön nagyobb borkereslet nincs, csak pesti korcsmárosok vesznek fuvaronkint kadarkát nyomott és mindig sülyedő áron.

Prónayfalván elkelt 96 hl. 12 fokos 13 fillérért.

Gyöngyösön élénk kínálat, közepes kereslet mellett elkelt 300 hl. 11·5 fokos 17 fillérért, 100 hl. 12 fokos 20 fillérért, 50 hl. 14 fokos leányka 35 fillérért és 100 hl. 11 fokos otelló 20 fillérért.

Nyíregyházán elkelt 50 hl. 12 fokos 20 fillérért. Kisebb korcsmárosok néha egynéhány hektolitert vásárolnak 24—26 fillérért literenkint. Tavalyi borkészletük még megvan. A késői tavaszodás miatt a munkákkal elkésnek.

Hahóton élénk kínálat mellett egy kistételű 11 fokos bor 20 fillérért kelt el.

Pacsáról jelenteni való nincs.

Szekszárdon élénk kínálat és közepes kereslet mellett elkelt 1200 hl. uradalmi bor különféle minőségben 18 fillérért. Azonkívül egy kistételű 13 fokos bor vidéki vendéglős részére 24 fillérért.

Lesencetomajon elkelt egy kisebb tételű 12 fokos bor 25—28 fillérért.

Tolcsván a kínálat élénk, eladás nem volt.

A primadonna korcsmárosné tönkrement. Úgy látszik nemcsak a színigazgatókra jár a rúd, hanem lassankint a színészek és a színésznők is a bíróság elé kerülnek, hogy vagyontalansági esküt tegyenek. A tehetségéről és szépségéről ismert pesti színésznő, *Bercelly* Magda az elsők között volt, akik a színészi pályáról átnyergelt. Azelőtt a Terézkörúti Színház primadonnája volt, de egy napon az öltözőt felcserélte a konyhával és exluziv vacsorázóhelyet nyitott „*Fehér holló*" címen. A mostoha idők viszontagságával azonban a ritka kedves „*Fehér holló*" sem tudott megbirkózni és csakhamar elmaradtak a *mágnás társaságok* a művésznő kocsmájából. Hitelezői csődnyitási kérelmet intéztek ellene a törvényszékhez és ennek során idézték meg Bercelly Magdát. *Bercelly* Magda a törvényszék előtt kijelentette, hogy *teljesen tönkrement*, sehol, semmiféle ingatlan, vagy ingó vagyonnal nem rendelkezik és a *vagyontalansági esküt letette*. Érdekes, hogy Bercelly Magda a bírósági listán így szerepel; *Csillagi* Miksáné vendéglős. Szomorú idők szomorú jele . . .

Király Pál vendéglős és a detektív afférja. *Király* Pál, az egykori marathoni futóbajnok hatósági közeg elleni erőszak miatt állott most a budapesti büntetőtörvényszék előtt, mert állítólag Székely Jusztin detektívet, aki piszkosnak mondotta a söröspoharat mosó vizet, gorombaságok után kilökdöste a helyiségéből. *Király* Pál azzal védekezett, hogy az esti órákban jött be egy úr a vendéglőjébe, sört kért, majd kiabálni kezdett, hogy a pohármosóvíz szennyes. Ő nem tudta, hogy detektívvel áll szemben, kérte, hogy ne csináljon botrányt, a vendéglőben a poharakat tisztán tartják, meg is mutatta a tiszta mosóvizet, minthogy azonban a vendég tovább is hangoskodott, felszólította, hogy hagyja el a helyiséget. Valótlan, hogy egy ujjal is hozzányúlt volna. Több tanút hallgattak ki, akik azt vallották, hogy *Király* Pál nem bántotta a detektívet, aki csak akkor mondotta meg, hogy államrendőrségi detektív, amikor újra visszajött a helyiségbe. A bíróság természetesen felmentette *Király* Pált az ellene emelt vád és következményei terhe alól.

Új forgalmi adóbélyegek. A pénzügyminiszter rendelete szerint új 10, 20 és 50 filléres, 1, 2, 5 és 10 pengős értékjelzésű forgalmi adóbélyegek kerülnek forgalomba. A rendelet szerint a régi, 10, 40 és 60 filléres bélyegekből meglévő készleteket a postahivatalok és az adózók adólerovására felhasználhatják. A régi 1, 2, 5 és 8 pengős bélyegeket a postahivatalok és bélyegárúsok csak 1931 április 1-ig árusíthatják az adózók pedig azokat csak 1931 május 1-ig használhatják fel.

„THONET-MUNDUS"
Egyesült Magyar Hajlított Fabútorgyárak Részvénytársaság
Budapest, IV. ker., Váci ucca II/a.
HAJLITOTT BUTOROK
szállodák, kávéházak és vendéglők részére.

Feltörtek egy debreceni korcsmát. *Szennyesi* Imre debreceni Szepességi uccai korcsmáros jelentette a debreceni rendőrkapitányságon, hogy az elmult éjszaka ismeretlen tettesek feltörték a korcsmájának ajtaját és húsz liter ürmösbort, ötven liter asztali bort, továbbá palackosborokat és likőröket hordtak el. A tettesek, úgy látszik, hogy megitták az elvitt szeszesitalokat, mert tíz személyre vittek el poharakat és üvegeket is a korcsmából. A rendőrség a korcsmáros bejelentése alapján megindította a nyomozást a betörők kézrekerítésére.

Napi — tizennégy üveg sör. Ezt a tizennégy üveget mindennap meg kell inni, mint németországi lapokban olvassuk . . . Arról van szó, hogy a westfáliai Dortmundban van egy úgynevezett munkaélettani intézet s ez az intézet legutóbb új alkalmazottat vett fel, egy híres ivót, akinek semmi más dolga nincsen, mint naponta tizennégy üveg sört meginni. Ezért kap ruhát, cipőt, kosztot s ráadásul fizetést. Tudniillik a sör hatása alatt beállt gyengülést akarják tanulmányozni rajta. Nagy a valószínűsége azonban, hogy a mesterivót rövidesen el fogják bocsátani, miután eddig még egyetlen esetben sem lehetett az alkoholfogyasztás következtében beállt fáradást megfigyelni rajta. Ellenkezően: kevesli a napi tizennégy üveget. Mi az neki? Legfeljebb a félfogára való . . .

Az egész világon közismert, minden előkelő szállodában, étteremben bevezetett, sajthoz, vajhoz szervirozott
„Pumpernickel"
már Budapesten is kapható.
Készíti és ólomzáras doboz nélkül, szabad (ledig) csomagokban szállítja:
GLÜCK SÜTŐDE
Budapest, VIII., Baross ucca 43. szám.
Telefon: J. 456—16

Jobb az alkohol fürdésre, mint ivásra. Már az egész országot bejárta a hír, hogy a somogymegyei *Ecsényben Deutsch* Gábor vállalkozó a gazdák megmaradt gyümölcspálinkáját összevásárolta és azt reumatikus betegség gyógyítására fürdési célokra használja fel. Az ecsényi alkoholos gőzfürdő hírén először mosolyogtak az emberek. Azonban nap-nap után komolyabban beszélnek a fürdőről, megvitatják a kérdést orvosokkal. Az alkoholos gőzfürdőnek a híre azonban már túl jutott a határokon is. A fürdő tulajdonosa szerdán délelőtt táviratot kapott Bécsből és a távirat szerint drótválaszban kér értesítést a *Dianabad* vezetősége, hogy igazgatója mikor teheti tiszteletét Ecsényben, a fürdő megtekintésére? Deutsch Gábor elhatározta, hogy az alkoholos gőzfürdőre, illetve a törkölypakolásra szabadalmat kér. Az erre vonatkozó kérelmet még a héten benyujtja a Szabadalmi Hivatalhoz. A fürdő ünnepélyes megnyitása március 15-én lesz. Íme, még kiderül, hogy az alkohol jobb fürdésre, mint ivásra.

Tilos bormérések. Ceglédről írják: A város területén nagy mértékben elszaporodott az engedéllyel nem bíró italmérők száma. Mindenfelé a város területén vannak olyan helyek, ahol — tetemesen olcsóbban, mint az italmérésekben — bárki beszerezheti a borszükségletét. A napokban pl. egy délután és este kilenc botrányos részeg állapotban levő egyént szedtek össze az őrszemes rendőrök, akik valamennyien ilyen zugitalmérések segítségével ittasodtak le. Ajánljuk ezeknek a helyeknek a szigorúbb figyelését a pénzügyőri közegeknek.

Házbérét megtakaríthatja

minden vendéglős és korcsmáros, ha szikvízszükségletét saját maga állítja elő a törv. eng.

„Frommer autótank"-kal,

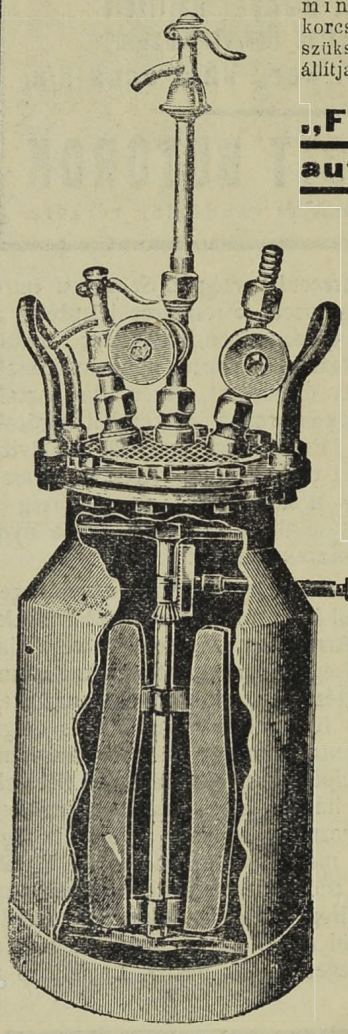

melyhez **ipar-engedély nem kell.** Az így előállított szikvíz literenkint kb. **1½** fillérbe kerül.

Rendkívül gyorsan tölthető.

Könnyen és jól hűthető!!

Kezelése bámulatosan egyszerű.

A töltéshez külön meghatározott méretű helyiség nem kell.

Érdeklődjön kartársainál

Előnyös részletfizetés.

Olcsó szénsav.

Gyártja:

FROMMER TESTVÉREK

pincegazdászati gépek gyára

Budapest, VI., Teréz körút 23.

Közelednek a választások. A vendéglősök és korcsmárosok szövetsége érdekes körlevelet intézett tagjaihoz. A körlevél utal arra, hogy a politikai helyzet szerint küszöbön állnak az országgyűlési képviselőválasztások. Ennek aktualitásából felhívja a szövetség tagjainak figyelmét arra, hogy a képviselőválasztások idejére rendszerint fellendül a korcsmai élet, a képviselőjelöltek a maguk külön számlájára rendelnek szeszesitalokat, amiket persze mások fogyasztanak el. Az ilyen számlák kiegyenlítésénél mindig bajok voltak, most azonban a korcsmai hitelről szóló rendelet egyenesen megtiltja, hogy a szeszesitalt bárkinek számlájára kiszolgáltassák, tehát a képviselőjelölteknek sincs hitelük a korcsmákban. Most már biztosan nemsokára itt lesznek a választások, ha már a kitűnő üzleti érzékű vendéglősök és korcsmárosok szövetsége is úgy érzi. Dícséretreméltó üzleti érzékükre vall az is, hogy már most — három hónappal a választások előtt —, felhívják a t. képviselőjelölt urak figyelmét arra a miniszteri rendeletre, amely lehetetlenné teszi számukra a hitelezést, módot adván nékik arra, hogy jóelőre gondoskodjanak megfelelő készpénzről.

Leszúrták a korcsmárost a duhajkodó legények Mezőtárkányban. Ittas legények véres verekedést rendeztek Mezőtárkányban. *Radics* Imre korcsmájában megjelent három fiatalkorú legény és bort rendelt. Mikor a vendéglős eléjük tette az üveget, a legények felborították az asztalt a borral együtt s ezt a duhaj tempót még néhányszor megismételték. A korcsmáros végre is megelégelte a dolgot és rájuk szólt, hogy viselkedjenek rendesen. A szilaj fattyúk sértődve összeszedelőzködtek és távozni akartak. Radics fizetésre hívta fel őket, mire az egyik dühében bicskát húzott és a korcsmárosnak a hasába döfte kését.

A szélhámos Zubkov most pincér Párisban. A francia lapok megint szenzációs formában foglalkoznak *Zubkovval*, ezzel a minden erkölcsi érzésből kivetkőzött orosz szélhámossal, aki anyagilag tönkretette és végül is sírbavitte II. Vilmos volt német császár hugát. Az egyik luxemburgi vendéglő bejáratánál most óriási betűk hirdetik:

— Itt a császár sógora szolgálja ki önöket!

Ebben a vendéglőben pincéreskedik most Zubkov Sándor úr. A botrány, amely egyébként nemcsak Zubkovra, hanem az őt foglalkoztató vendéglősre, sőt magára a luxemburgi kormányra is kellemetlen fényt vet, rendkívül fájt az öreg császárnak, aki természetesen doorni remeteségében is értesült róla. A császár éppen ezért elküldte az egyik udvarhölgyet Spach grófnőt, hogy a további botrányok elkerülése végett próbáljon megegyezést találni a ripők orosz emigránssal. A császár állítólag felajánlotta, hogy Európa bármely országában vidéki nyaralót vásárol Zubkovnak és évjáradékot biztosít számára, ha Zubkov kötelezi magát, hogy végérvényesen eltünik a nyilvánosság elől. A francia lapok szerint Spach grófnő tárgyalt is Zubkovval, de a pincér kijelentette, hogy igen bizalmatlan császári sógora iránt és nem mer olyan helyre menni, ahol a császár keze elérheti. Attól fél, mondotta, hogy a császár hívei a felajánlott magányos villában elfogják és legjobb esetben is őrültek házába csukják.

Felelős szerkesztő, kiadó és laptulajdonos
Dr. KISS ISTVÁNNÉ.

Fésűárúk. Telefon: Aut. 850—48 Zsinegárúk.

Alapíttatott: 1847. **Roth Jenő** Alapíttatott: 1847.

Háztartási cikkek, saját gyártm. kefe- és ecsetárúk gyári lerakata.
Budapest, IX., Ráday ucca 1. sz. (Kálvin tér sarok)

Gyártok: Pohármosókeféket, sörcsapmosót és üvegmosókat jutányos árban méret vagy minta szerint.

A kisvárdai általános ipartestület haszonbérbe adja

a fő uccán, a járásbírósággal szemben fekvő székházában lévő jóforgalmú

vendéglőjét

emeleti vagy földszinti lakással. Az érdeklődők személyes meggyőződés után ajánlatukat **folyó hó 25-éig** írásban az ipartestület Elnökségénél tehetik meg.

Másolat az 512/1929. kih. számú iktatmányról.

Ítélet-kivonat.

A m. kir. állami rendőrség debreceni kerületének főkapitánya, mint II-od fokú rendőri büntetőbíró **Adler Miksa** kishutai lakos italmérőt 1611/1930. kih. szám alatt kelt jogerős ítéletével a sátoraljaújhelyi rendőrkapitányság 512/1929. kih. szám alatt hozott és terhelt által újrafelvétellel megtámadott I. fokú ítélet ellen beadott végzés elutasítása után, azért, mert a „Tokajhegyalja" zárt területén át és vissza engedély nélkül idegen származású beteg bort szállított, az 1924. évi IX. t.-c. 43. § 3., 43. § 4., 43. § 2. és 44. §-ának 1. pontja alapján a II. Bn. 4—7. §-ainak alkalmazásával, behajthatatlanság esetére 4 napi elzárásra átváltoztatandó 80·— pengő pénzbüntetésre ítélte. Kötelezte terheltet vegyvizsgálati és egyéb költségek címen 36·— pengő megfizetésére. Elrendelte azonkívül az ítélet kivonatának a „Vendéglősök Lapjá"-ban való közzétételét.

A kivonat hiteléül:

Sátoraljaújhely, 1931. február 6-án.

Dr. Pilisy Tamás s. k.
rendőri büntetőbíró.

A másolat hiteléül:

Sátoraljaújhely, 1931. február 20.

Prihoda
hiv. tiszt.



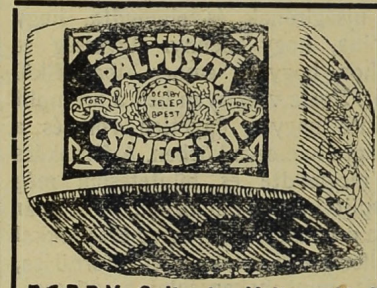

Garantált teljes zsírtartalmú

sajtjaink

mindenütt beszerezhetők:
Pálpuszta-sajt, Derby-sajt, Romadour, Imperlál, Óvári, Trappista, Casino, Roquefort, Roquefort dobozos

DERBY Sajt- és Vajtermelő Részvénytársaság
Központi árusító-telep: Budapest, VII., Kerepesi út 62.
Telefon: József 61—10



Okos ember, ha vendéglőt **venni** vagy **eladni** akar, a „Vendéglősök Lapjá"-ban hirdet!!!

Szent István Portersör

a Polgári Serfőzde páratlan sörkülönlegessége

Örökényi saját termésű BORAIMAT budapesti IX., Ferenc körút 2. (Ráday ucca sarok)
pincébe hoztuk. **Termelési árban** kereskedői rezsi elejtésével árúsítom. **FARKAS ALADÁR, bornagykereskedő** Telefon A. 877—87

"Pátria" Irodalmi Vállalat és Nyomdai R.-T. Budapest, IX., Üllői-út 25. szám (Köztelek) Felelős nyomdavezető: Mészáros Vilmos

XXXXVII. ÉVFOLYAM 8. SZÁM 1931. ÁPRILIS 20.

VENDÉGLŐSÖK LAPJA

(VENDÉGLŐ-, SZÁLLÓ-, KÁVÉSIPARI ÉS KÖZGAZDASÁGI SZAKLAP)

M. kir. postatakarékpénztár csekkszáma 45.255
Megjelenik havonta kétszer, 5-én és 20-án
Előfizetési díj félévre 12 pengő (150.000 K)
Hirdetési díj szövegoldalon 50 fillér, hirdetési oldalon 40 fillér hasábmilliméterenkint

ALAPÍTOTTA:
IHÁSZ GYÖRGY

Szerkesztőség és kiadóhivatal:
BUDAPEST, IX., VIOLA UTCA 3. SZÁM
Telefonszám: „József" 322—81

HIVATALOS ÓRÁK: DÉLELŐTT 9 ÓRÁTÓL DÉLUTÁN 2 ÓRÁIG

Verekedtek

a Florida minapi árverésén a hiénák, hogy okvetlen valamennyien bejussanak az árverés helyére. Mert ott aztán lehet keresni! Egy vendéglő, kávéház, mulató, vagy italmérő helyiségben minden árverés talált pénz annak, aki vevő vagy legalább közbelépő szándékkal jelenhetik meg. Akkor is keres, ha árverez, akkor is, ha nem teszi, mert nyilván azért is pénzt kap! Azoktól, akiknek fontos érdekük, hogy mindenhez a legolcsóbb árakon, majdnem potyán jussanak!

Ez igazi hiéna-tempó volt. Nem is csodálkozhatunk azon, hogy így történt, inkább azon, hogy eddig nem végződött minden hasonló árverés hasonló épületes jelenetekkel. És talán igazuk volt a verekedőknek is. Talán csakugyan azok voltak a nagyobb hiénák, akik bejutottak! És akik intézkedtek, hogy a maguk tömegével megtöltve az árverezési helyiséget, ne engedjék be a többi árverezőt.

Most már igazán nem lehet csodálkoznunk azokon az árakon, amelyeket sikerül elérni az ilyen kótyavetyén. Nem tized-, hanem századárakat igérnek a megbecsült értékek alatt ezek a hivatásos árverezők és csak ott lépnek közbe, ahol nem a maguk népéből, nem abból a kasztból van valaki és észreveszik, hogy ez csakugyan vásárolni szeretne valamit. Fölháborító jelenetek követik egymást az ilyen árvereztetések alatt és egészen másképen menne a nehezen küszködő szakmánkbelinek is a dolga, ha néhány türelmetlen és az idők nehézségeit meg nem értő hitelező megjelenne csak egyetlen ilyen árverezésen is!

Nem hisszük, hogy a közelmultban lett volna arra példa, hogy a hitelezők csak jelentéktelen századához is juthattak volna a pénzüknek ilyen mesterségesen kikényszerített tönkremenések után. Vagy a csődtömeggondnok, vagy az adópénztár, vagy a Társadalombiztosító, de elvitte azt a csekélyke összeget, amely befolyhatott! Hiszen igazán semminek sincsen most ára még az üzletekben sem. Hát még ott, ahol kényszereladásoknak kell megtörténniök!

Hát akkor érdemes volt tönkretenni azokat az üzemeket, amelyek talán mégis kihúzhatták volna az idők jobbrafordultáig? Amely, ha nem is teljes egészében, de részletekben és a maguk érdekében is igaz jóakarattal fizetgettek ide is, oda is, ahogyan lehetett nekik! Nem tudták talán betartani az igéreteket, az meglehet. De ebben azok is hibásak, akik teljesíthetetlen igéreteket kényszerítettek ki belőlök annakidején. És az üzletek összeomlása mostanság nem azt jelenti, hogy újabb, jobban vezetett és nagyobb tőkével rendelkező lép a helyökbe, hanem ellenkezőleg! A legtöbb szakmabeli üzem után nincsen utánpótlás, félnek a tönkremenés helyétől a szakemberek és teljes joggal! A rettentő házbérek nemcsak hogy fizetetlenek maradnak így is, hanem nincs is, aki a gondját viselje az üres helyiségeknek, amelyek most csak porladnak, romlanak és haszontalan nagy költségekbe kerülnek a türelmetlen háziuraknak!

Sajnos, a mi szakmánk olyan, hogy nem elég benne, ha a mi szakembereink jó üzletemberek. A hitelezőiknek, az üzletfeleiknek is jó üzletembereknek kellene lenniök! Ezzel sajátmagukat is rengeteg sok károsodástól óvhatnák meg és szakmáinknak is ugyancsak könnyíthetnének a nehéz helyzetén.

Még egy pár ilyen árverés, verekedés és összeomlás, aztán talán tisztábban fognak látni ők is! Csak ezeknek a verekedőknek jó üzlet a romlás, csak a hiéna örülhet a holttesteknek és csak az hízhat rajtuk. Türelem, gondosság és elborulatlan, a maga kárára sohasem bosszúszomjas agyvelő kell a másik oldalra is. Szerencse dolga az üzleti siker, mindenkit elérhet a végzet! És a türelmetlen hitelező hamarosan eljut odáig, hogy majd az ő helyiségeiben verik véresre egymást a hiénák az ő csontjain!

A szállodai szobaasszony jogviszonya.

A „Vendéglősök Lapja" számára írta: dr. Türei-Osváth István m. kir. rendőrfogalmazó.

A törvényhozás, illetve az illetékes kormányhatóságok a közelmult időkben határozott irányokban hoztak döntést az iparágakban foglalkoztatott nők védelméről.

Ezek a rendelkezések komoly figyelmet érdemelnek az italmérőszakma tagjai részéről. Annál is inkább, mert az említett jogszabályok véget vetettek több vonatkozásban a gyakorlati életben tapasztalható, lépten-nyomon előforduló bizonytalanságnak. Eloszlott sok, vitás kétely.

Nézzük először, hogy a szállodákban alkalmazott szobaasszony helyzete miként alakult a multban és miként fog alakulni a jövőben.

Köztudomású, hogy a szálloda — fogadó — rendeltetésszerűen csakis akkor felelhet meg hivatásának, ha a nap bármely szakában — akár délelőtt, akár délután, akár éjjel, akár hajnalban — kivétel nélkül a nagyközönség rendelkezésére áll. A célja éppen az, hogy rendes lakást, pihenést nyujtson az idegennek, vagy általában bárkinek, aki egyéni körülményeinek bármiféle, egyenkint fel nem sorolható módon történt alakulása következtében ideiglenesen szállást, elhelyezkedést keres.

A fogadó permanens — állandó — üzemében természetesen állandóan rendelkezésre kell állnia a nagyközönség igényeinek, szükségleteinek kielégítésére hivatott személyzetnek. Erre ugyan nincs parancsoló jogszabály, de ez enélkül is természetes. Magától értetődő. Ha a szállótulajdonos, vagy bérlő üzemét gazdaságosan gyümölcsöztetni akarja — és

Popper Mór és Lipót r.-t., bornagykereskedés
Telefon: József 359-78 Budapest-Kőbánya, Előd ucca 8. szám. Alapíttatott 1869. évben.
Az 1922. évi országos szőlő- és borgazdasági kiállításon aranyéremmel kitüntetve.
Válogatott uradalmi fajborok. Kérjen saját érdekében árajánlatot.

ma ki akarná ennek az ellenkezőjét —, ha a vendégeit nem akarja üzemétől egyszersmindenkorra elriasztani, úgy elsőrendű kötelességének fogja tartani mindegyik a nagyközönség kényelmények minél szélesebb körű, minél figyelmesebb biztosítását.

Az ipari üzemekben foglalkoztatott nők védelméről alkotott 1928. évi V. t.-c. 1. §-a értelmében — életbelép ez a törvény 1931. évi július hó 1-én, addig az 1911. évi XIX. t.-c. rendelkezései az irányadók — ipari üzemekben, mint amilyen a fogadó, szálloda is. nőket az éjjeli órákban csak bizonyos mértékű korlátozások biztosítása után szabad foglalkoztatni.

Az 1911. évi XIX. t.-c. 2. §-nak *c)* pontja szerint a női alkalmazottak éjjeli munkaszünetére kiadott rendelkezés nem vonatkozik a vendéglőkre, kávéházakra és más olyan üzemekre — ilyen a fogadó is, ahol ezzel az iparral kapcsolatosan rendesen van vendéglőipar is —, amelyek élelmicikkeket az üzletben való elfogyasztásra állítanak elő és szolgáltatnak ki. Ez a törvényes rendelkezés ez év június hó 30-ig érvényes. De mi lesz a helyzet az új törvény életbelépésekor ?

Az ez év július hó 1-én életbelépő 1928. évi V. t.-c. 12. §-a értelmében szállodákban gyermekeket — e vonatkozásban a most említett törvény 3. §-a szerint gyermeknek kell tekinteni az életének 14. életévét még be nem töltött egyént —, fiatalkorúakat — a 14. évtől a 18. évig bezárólag — és nőket éjjel foglalkoztatni tilos.

E vonatkozásban éjjelnek kell tekinteni az esti 10 órától a hajnali 5 óráig terjedő időszakot.

A törvény 19. §-a által adott felhatalmazás alapján a kereskedelemügyi minisztérium megengedte — lásd az 1930. évi 150.443. K. M. sz. rendelet 34. §-át, megjelent a Budapesti Közlöny 1931. évi évf. 22. számában, vagy a Belügyi Közlöny 1931. évf. 58. oldalán —, hogy fogadókban (szállodákban, penziókban) a szobaasszonyi, szobaleányi teendők végzésére alkalmazott nők este 10 órától a reggeli 5 óráig terjedő időszakban is foglalkoztathatók legyenek.

Kikötötte azonban ez a rendelet, hogy ezeknek az alkalmazottaknak a munkaideje — a munkaközi szüneteket, reggeli, ebéd, vacsora nem számítva —, egy-egy napon tíz óránál és egy-egy héten hatvan óránál több nem lehet. A többi időt az alkalmazott a pihenésre fordíthatja, vagy az egyébként szabad rendelkezésére áll.

Az ugyancsak 1931. évi július hó 1-én életbelépő 155.102—1930. K. M. sz. r. — lásd a Budapesti Közlöny 1931. évf. 22. számában, vagy a Belügyi Közlöny 1931. évf. 70. oldalán — kötelező rendelkezéseket tartalmaz a fogadókban, szállodákban, penziókban alkalmazott nők jogviszonyaira vonatkozólag.

Régi hiányosságot pótolt ez a rendelet, amikor egységesen szabályozta a fogadókra vonatkozóan a nők alkalmazásának a feltételeit.

Kötelezően elrendeli, hogy fogadókban, szállodákban, penziókban szobaasszonyi és szobaleányi teendők végzésére csakis olyan nőket szabad alkalmazni, akik negyvenedik életévüket betöltötték. Tehát *elvben* negyven éven aluli nőszemélyt fogadókban alkalmazni nem lehet.

De rögtön felsorolja az említett rendelet egymásután az enyhítéseket is. Kimondja, hogy ez a rendelkezés nem vonatkozik a negyven évesnél fiatalabb, de tizennyolcadik életévüket már betöltött azokra a nőkre, akik fogadókban, szállodákban, penziókban szobaasszonyi, vagy szobaleányi teendők végzésére a jelen rendelet életbelépésekor — *1931. július 1-én* — alkalmazva vannak, illetőleg az ezt az időpontot megelőző hat hónapon belül alkalmazva voltak. Ezeket a nőket fogadókban, szállodákban, penziókban úgy meglevő munkahelyükön, mint *állásváltoztatás esetén* szobaasszonyi, vagy szobaleányi teendők végzésére *továbbra* is szabad alkalmazni. Szükség lesz tehát az igazolványok fontos megőrzésére.

Majd továbbmenve lehetőséget ad a rendelet fiatalabb életkorú női személyzet alkalmazására is. Bizonyos garanciák mellett. Ugyanis megengedi, hogy az elsőfokú iparhatóság — polgármester, főszolgabíró, Budapesten az illetékes kerületi elüljáró — a rendőrhatóság meghallgatása után a fogadót, — szállodát, penziót fenntartó azoknak az iparosoknak, akik kötelezik magukat arra, hogy megfelelő felügyelettel biztosítják azt, hogy női személyzetük a fogadókban, szállodákban, penziókban tilos barátkozást ne űzzön s akiknél a női személyzet szigorú ellenőrzésére megvan a lehetőség, visszavonásig engedélyt adhasson arra, hogy a szobaasszonyi és szobaleányi teendők végzésére negyvenévesnél fiatalabb, de huszonnegyedik (24.) életévüket már betöltött nőket is alkalmazhassanak.

Ha azonban az ily engedély alapján alkalmazott női személyzet bármelyik tagjáról a rendőrhatóság megállapítja azt, hogy alkalmaztatási ideje alatt keresetszerű, titkos kéjelgést űzött, az elsőfokú iparhatóság a negyvenévesnél fiatalabb női személyzet alkalmazását lehetővé tett engedély visszavonja.

Gondoskodik a rendelet a szálloda női alkalmazottainak erkölcsi megbízhatóságáról is. Ugyanis fogadókban, szállodákban, penziókban tilos olyan nőt alkalmazni, aki az alkalmazását megelőző három éven belül bejegyzett uccainő volt, vagy akiről megállapítást nyert, hogy ez idő alatt keresetszerűen és titkosan ilyesmit folytatott.

Ebben a vonatkozásban a szállodásoknak a rendőrhatóságot kell igénybevenniök, mert máshonnan ezekre a körülményekre vonatkozólag hiteles és megbízható értesüléseket nem szerezhetnek.

Ezt viszont meg is kell cselekedniök, mert annak a női alkalmazottnak, akiről e körülmények bármelyike megállapítást nyert, az erre vonatkozó értesülés alapján köteles felmondani a szolgálatát. És az illető alkalmazottat a törvényes felmondási határidő lejártával köteles a szolgálatából elbocsátani.

Ha ezt nem tenné, úgy kihágást követ el. Ez a kihágás ismétlődés esetén szigorú elzárásbüntetést von maga után.

Változatlanul fenn áll tehát mindezekből kifolyólag a szállodás szigorú ellenőrzési kötelezettsége arra vonatkozólag, hogy a női személyzet az ipari üzemben keresetszerű titkos barátkozást ne folytathasson. Tehát, hogy a szálloda, fogadó, penzió zugtalálkahely színvonalára ne sülyedjen alá.

Megszűnik a Voisin. Párizsból írja tudósítónk: A régi Párizs arca egyre fakul, vonásai elhalványodnak. Lerombolják a régi épületeket, új uccákat törnek, a berlini modern építészet és lakásberendezési művészet hódít mindenütt és a nagy bulváron feltünt néhány automata-büffé is. Ez a folyamat, amely olyan fájdalmasan érinti a régi Párizs barátait, különösen a régi, híres éttermekkel kapcsolatban mutatkozik. Egymásután szünnek meg a híres régi éttermek. A Paillard és a Brebent után most a Voisinre is sor került. Néhány nap mulva végleg bezárja kapuit. A Voisin csendes elmulása különösen fájhat Párizs és a párizsi konyha régi kedvelőinek. 1808-ban alapították a Voisint és azóta ugyanazon a helyen működött, a Rue Cambon és a Rue St. Honoré sarkán. Ez a finom vendéglő mindig a francia konyhaművészet legtökéletesebb alkotásait nyujtotta vendégeinek. Híres volt borpincéje is, amelynek nedűi még a mult század közepéről valók. Annakidején egy borkereskedő alapította ezt a vendéglőt, amelynek később állandó látogatói voltak: VII. Edward angol király, Lipót belga király, Alexej Alexandrovics nagyherceg, II. Miklós bohémhajlandóságú öccse, majd később V. György angol király és legújabban a mostani walesi herceg. Az amerikai pénzvilág leghíresebb képviselői is gyakran megfordulnak itt: Pierpont Morgan, az ifjabb Rockefeller, Vanderbilt. A vendéglő legexcentrikusabb vendége azonban Gordon Bennett, a „Newyork Herald" különc kiadója volt, aki minden alkalommal ürücombot rendelt. Ha későn, közvetlenül zárás előtt érkezett és a helyiség finom kis termei már üresek voltak, a személyzetet maga elé hivatta és a pincéreknek és konyhalányoknak ütemes lépésekben negyedórákig kellett a milliomos amerikai előtt fel és alá masirozni, amíg végül Bennet búsás borravalókkal ellátva, szélnek eresztette a társaságot. Most azután megszűnik a Voisin, miután a különcködő amerikai milliomosok már régen kihaltak Párizsból. Az ódon sárga kis házba, a vendéglő helyére egy bank fiókja költözik be.

A MI ÉRTÉKEINKBŐL.

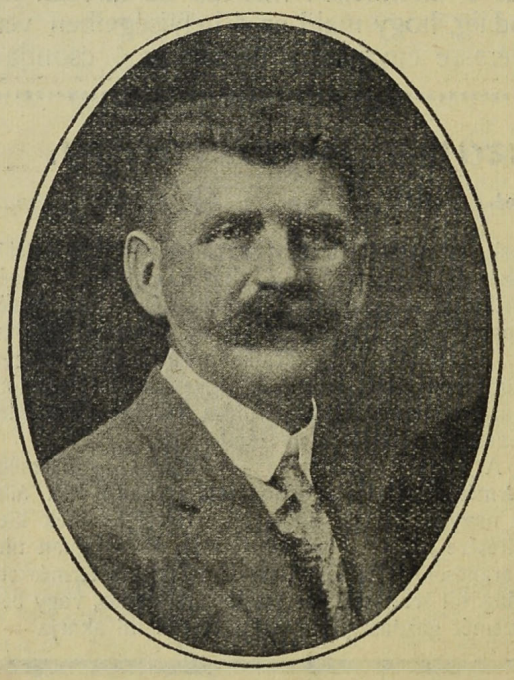

HINORA ADOLF vendéglős, Pilisvörösvár.

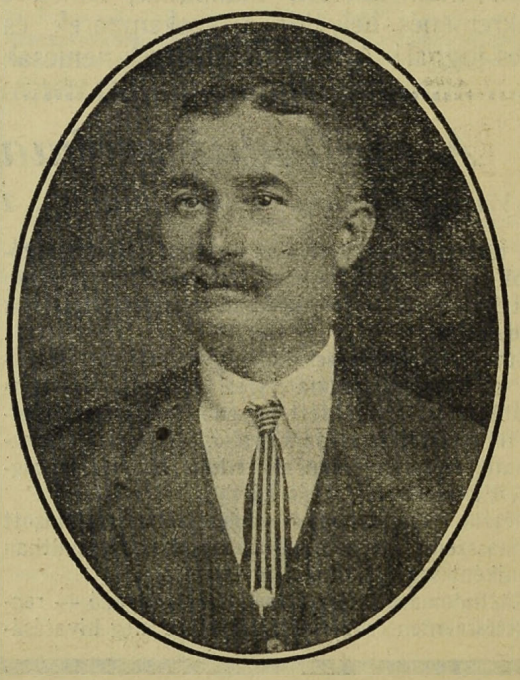

GUTTMANN SÁNDOR vendéglős, Siklós.

Új korszakát éli a fényképezés. Ma már nemcsak az olcsóságban, de a tökéletességben is versenyeznek a fényképek előállító művészei a közönség számára és igazán úgy hozzá tartozik a modern ember életéhez, hogy évente legalább egyszer lefényképeztesse magát és szeretteit, mint a napi mosdás. Hányan bánták meg már eddig is, hogy elmulasztották évente megcsináltatni és eltenni a fényképeiket — egész kis könyvük lenne az életükről — ami most már pótolhatatlan!

Pótolja legalább az idei mulasztását, akinek szakmáinkban nincs fényképe önmagáról és családjáról! És egyetlen fényképét, rövid életleírásával együtt küldje be az Album szerkesztőségének *Budapest, IX., Viola ucca 2.*, hogy ki ne maradjon szakmáinknak ebből a díszkönyvéből. Gondolja meg mindenki ezzel az egyszerű ténnyel már emléket állít magának a szakma előtt és szégyenkezni fog családja és ismerősei között, ha hiába keresik képét a négy nagy testvérszakma kiválóságainak sorában!

Minden vendéglőskonyha büszkesége az ételek kiváló ízletessége, azért rendelje **Horváth Ferenctől**, Szeged, **Dreher-söröző étterem** tulajdonosától

Valódi szegedi édes csemegepaprikát

kilogrammonkint 3 pengő 20 fillér.

MI UJSÁG?

Szabályozták a járdafoglalási díjakat. Minden év elején heves viták folynak a főváros és a vendéglősök, cukrászok és kávéháztulajdonosok között a járdafoglalási díjak miatt. Lényegben nem nagy jelentőségű kérdés ez, mert a főváros költségvetésében még 100.000 pengőt sem tesz ki a járdafoglalási díjakból befolyó jövedelem. A főváros, mielőtt az idei járdafoglalási díjak megállapítására nézve javaslatot tett volna, több irányból indítványt kért a kerületi elöljáróságoktól. A beérkezett vélemények szerint a gazdasági viszonyok általános rosszabbodása következtében a járdafoglalási díjak bevétele feltétlenül csökkenni fog. Voltak elöljáróságok, akik azt javasolták, hogy a főváros 25—30%-kal csökkentse a tarifát, a többiek azonban a tavalyi díjak változatlan fenntartását javasolták. A főváros természetesen úgy határozott az idei járdadíjak ügyében, hogy a díjakat a tavalyi összegben állapította meg. A különbség csupán annyi, hogy egyes utcákat a díjszabás tekintetében másképpen osztottak be. Tizenkét osztályba sorozták a járdafoglalási díjat, amelynek lefizetésére a főváros *részletfizetési kedvezményt* is engedélyez.

Molnár Lajos lett a debreceni ipartestület vendéglős szakosztályának elnöke. A debreceni ipartestület vendéglős szakosztálya megtartotta tisztújító közgyűlését a tagok nagy érdeklődésétől kísérve. A nemzeti Hiszekegy elimádkozása után *Dallmann* Ferenc elnök beszámolt az elnökség nagyszabású munkájáról, majd bejelentette, hogy a három évre szóló mandátum lejárt s így azt társaival együtt visszadja a közgyűlésnek. Egyúttal közölte a jelenlevőkkel, hogy magas korára való tekintettel nem vállalhatja tovább az elnökséget. A közgyűlés nagy sajnálattal vette tudomásul az elnök elhatározását és érdemeinek elismeréséül a szakosztály díszelnökéül választották meg. A tisztújítás során ugyancsak egyhangú lelkesedéssel elnök lett a debreceni vendéglős társadalom egyik kiváló, köztiszteletben álló tagja: *Molnár* Lajos nagyerdei vendéglős, akit az elnöki szék elfoglalásakor viharos óváció köszöntött. Alelnökök lettek: *Németh* Lajos és dr. *Szilágyi* Béla, a Bika-szálloda igazgatója. Mindketten kitűnő, érdemes tagjai a szakosztálynak. Ezenkívül megválasztották a húsztagú választmányt is. Este a Kis Pipa vendéglőben társasvacsorára gyültek össze a szakosztály tagjai, hol a késő éjszakai órákig maradtak együtt a legjobb hangulatban.


Villanyzongorák
Zeneautomaták
Önműködő hangszerek. Rádió erősítők
LEGNAGYOBB VÁLASZTÉKBAN
KEDVEZŐ RÉSZLETFELTÉTELEK
Pénzbedobással fizethető a részlet
Bérlet, Szakszerű javítás és hangolás
Sternberg
Királyi Udvari Szállítók Hangszergyára
Budapest, VII., Rákóczi út 60. Saját palota

Szigorú kritika a forgalmi adóellenőrök modortalanságáról.

Egy országos szövetség bátorhangú felterjesztése a pénzügyminiszterhez. És a többiek?

Az Országos Molnár Szövetség — a Molnárok Lapja szerint — nemrég felterjesztést intézett a pénzügyminiszterhez, amelyben panasz tárgyává tette, hogy a *forgalmi adóellenőrök* az adófizető polgárokat fölényes gúnnyal, a magasból lefelé kegyesen ereszkedő szóbaállással, a gőg modortalanságával és a beképzelt hatalom ízléstelenségeivel kezelik. A szokatlanul erélyes hangú beadványból közöljük a következő szemelvényeket:

„Az utóbbi hetekben országszerte nagy elkeseredéssel beszélnek a malmok az ellenőrzésnek amiatt a modora miatt, amely legutóbb lábrakapott a különféle bizottságokká alakult ellenőrök között . . . A legnagyobb felháborodással jelentjük be tiltakozásunkat az ellen a modor ellen, amely az utóbbi hetekben megnyilvánult, amely . . . néhány nagyon is hetyke ellenőrnek a testi épségébe fog kerülni, teljes joggal. Az érdekképviseletünk alá tartozó malmok tulajdonosait igyekeztünk minden rendelkezésünkre álló eszközzel nyugalomra, önmérsékletre inteni, azonban a vérig sértett önérzet a mindennapi kenyérgondokkal verejtékesen küzdő emberben nem tud a méltatlanságok és megalázások sorozata alatt mindenkor békén maradni . . . Tudjuk, hogy Nagyméltóságod, ha intenzív erélyre, intenzív kutatásra és lelkiismeretes utánjárásra buzdította is embereit az ellenőrzésnél, arra nem adott jogot egyiknek sem, még az úgynevezett pénzügyminiszteri repülőbizottságoknak sem, hogy gúnyos fölénnyel, a mindenhatóság lesújtó hatalomérzetével lépjenek be az üzemekbe és modortalanságokon, ízléstelenségeken, gorombáskodásokon keresztül igyekezzenek zavarba hozni azt a szerencsétlen, agyonnyomorított tulajdonost, aki ottlétük alatt is kénytelen futkosni, hogy eleget tegyen az üzemvezetés, a felekkel való érintkezés kötelességeinek és ugyanakkor, amikor egy bizottság forgatja ki a hozzá zudított kérdésekkel, hogy „hátha elszólja magát". Arra Nagyméltóságod se jogosította fel a mindenhatóságot magukba képzelő ellenőröket, hogy úgy kezeljenek minden tulajdonost, mint közönséges rablót, útszéli tolvajt, hogy azzal a hangnemmel társalkodjanak velük és családtagjaikkal, beleértve a nőket is, mint akiknek sejtik a gonoszságát, tolvaj, csaló voltát és csak néhány perc, ezt ki is fogják deríteni.

Kegyelmes Urunknak óhajtunk segítségére lenni, amikor ezt a szellemet erélyesen igyekezünk egyszersmindenkorra kiirtani, mert arra, hogy néhány embertelen, hatalma beképzelt tudatától megszédült ember modortalan ízléstelensége a szó szoros értelmében vett *verekedésekben* védődjék országszerte, bizonyára Nagyméltóságodnak sincsen a kincstár érdekei védelmében szüksége. Aki az ellenőrök vagy a hatósági közegek sorából nincs annyira intelligens, hogy tudja alkalmazni azt a tapintatot és azt a modort, amelyet az adófizető polgár jogosan megkövetel attól, aki az adózó érdekében van a posztjára állítva az adózó filléreiből, az pusztuljon a helyéről, mert a durvaságot, gorombáskodást, basáskodást és ízléstelenségeket nemcsak hogy nem engedné meg a hatósági jogkör, a hatalom birtoklása, hanem műveltség birtokában kizárná a legszigorúbban. A közhiedelem szerint a „hatalom" a kormány kezében volna. Kegyelmes Urunk, a miniszter azonban — nyugodtan esküt teszünk rá —, ha benne egy vidéki malomba, a hatalom tudatának a századrészével sem lépne oda be, mint amilyennek a gőgjével megjelennek vidéki pénzügyigazgatósági segédtitkárok és forgalmi adóhivatalok ellenőre — és leckéztetik, ugráltatják, sértegetik, ijesztgetik — le-„magázva" a sokszor nagyapjuknak is beillő, öreg malomtulajdonost.

Nem általánosítunk és külön is hangsúlyozzuk, hogy nem minden ellenőrző szervre és egyénre vonatkoznak fenti keserű panaszaink. De azt hangsúlyozzuk, hogy mindennemű alakulatában az ellenőrzésnek találkozunk ezzel a szellemével."

Ennek a felterjesztésnek — remélhetőleg — meg lesz az eredménye. Érdeklődéssel várjuk a további fejleményeket.

Borkezelési tanfolyam volt soproni és vidéki vendéglősök részére. A Soproni Vendéglősök és Kávések Ipartársulatának felkérésére *Halászy* Lajos borászati főfelügyelő április hó 8., 9. és 10-én (szerda, csütörtök és péntek) délután 4—6 óráig az ipartestület nagytermében tanfolyamot tartott. Tanfolyama a borkezelés minden részére és borbetegségeket, továbbá a bortörvény fontosabb részleteit ismertette. A tanfolyam teljesen ingyenes volt és azt vidékiek is látogatták.

Rablótámadás, melyet két keresztúri vendéglős akadályozott meg. Április hó 20-án Orbán Károly és Horváth Béla keresztúri vendéglős borért voltak Szénaverős községben. Hazafelé jövet az országút egy elhagyatott helyén három embert pillantottak meg, akik közül két csavargó kinézésű szorongatott egy harmadikat, egy termetes szászt. Közelebb érve a tett színhelyére, csakhamar átlátták a helyzetet s a megtámadott szász atyafi segítségére siettek. A két csavargó látva a megváltozott helyzetet, megfutamodtak s a közeli sűrűségben eltüntek. A szász, amint később elbeszélte, gyanútlanul ment hazafelé a vásárról, amikor a két rabló megtámadta és a pénzét követelték, ő védekezni próbált, de azok a kezükben levő karókkal ütni-verni kezdették addig, míg szerencséjére a keresztúri vendéglősök megérkeztek és megszabadították szorongatott helyzetéből.

Frigidaire automatikus hűtőkészülék

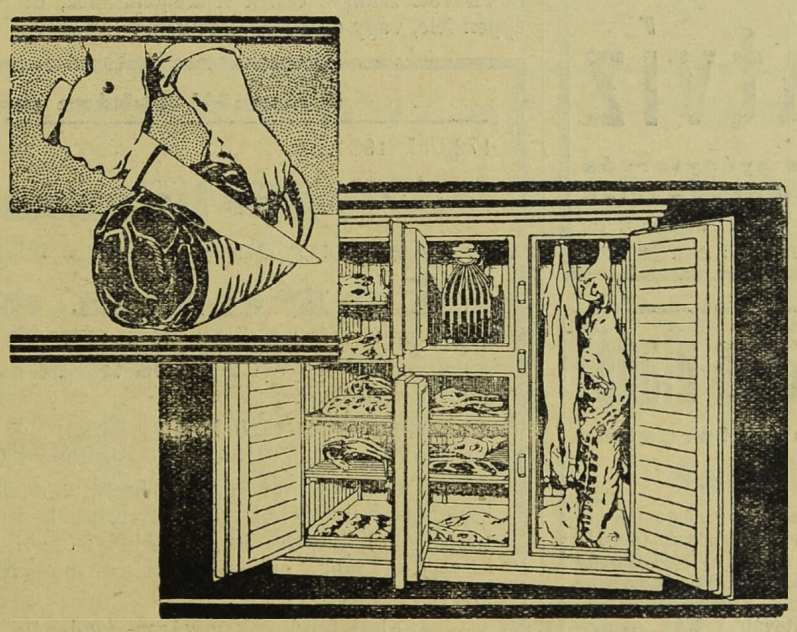

a legideálisabb az élelmiszerek frissentartására.

Semmi felügyelet és kezelés.

Sokkal több

Frigidaire

van használatban, mint az összes többi villamos hűtőgépek együttvéve.

Kedvező fizetési feltételek.

HAHN ARTHUR és TÁRSAI, Budapest

IV., KOSSUTH LAJOS UCCA 12. TELEFON: *AUTOMATA 898—86

ST Stauffer „Medve“
dobozos emmentáli vezet.

Bortárolásra bérbeadó
nagy, mélyen fekvő PINCE Kőbányán. WEINER és KOHN, X., SZÁLLÁS UCCA 17. ✻ TELEFON: 345-51

Boros Béla aranyozó, ezüstöző és nikkelező műintézete, Budapest, VII., Klauzál ucca 18. Telefon: József 441—18. Elvállal aranyozást, ezüstözést, rezezést, oxidálást, fémcsiszolást, valamint dísztárgyak, ékszerek újítását. Specialista vendéglői, kávéházi, szanatóriumi edények és felszerelések újításában és állandó jókarbantartásában.

„FUTURA“ reklámfestészet BUDAPEST, VIII. kerület, Rökk Szilárd ucca 5. szám.
Vendéglők, kávéházak és szállodák részére **reklámtáblát** és automata-buffetek papir reklámtábláit **olcsón** és **jutányosan** vállalja a legízlésesebb kivitelben. ✻ Költségvetés díjmentesen.

Idősebb házaspár régi, jóforgalmú **KORCSMÁJÁT**
fűszerüzlet, trafikjoggal, adómentes házzal együtt olcsón el- vagy átadná. Tudakozódás: **Weisz Aladár, Tóváros.**

Bort iszik Ön?
Holott pezsgőt ihat!
Pezsgősedénnyel házilag is mindenki készíthet magának kiváló természetes pezsgőt. A pezsgősedény vasbetonba ágyazott, beépített csappal ellátott és tíz atmoszféra belső nyomás ellen kipróbált üvegdemizsón, melynél a seprőeltávolítás és likőradagolás nehézségei teljesen ki vannak küszöbölve. Hüszliteres és nagyobb pezsgősedény ára literenkint 2 pengő. Szabadalmi leirást és ismertetést küld: **Gusztáv Ágost, Siklós.**

Magyar Agrár- és Járadékbank R.-T.
BOROSZTÁLYA
Pincék: BUDAFOK, Petőfi út
KÖZPONTI IRODA:
Budapest, V., Nádor ucca 16. szám

Özv. Berkovits Károlyné
Budapest, VII. ker., Síp ucca 4. sz.
Telefon: József 425—31
Vendéglői és kávéházi papirkellékek gyára
Papirszalvéta, tálpapir, papirtányér, bonkönyv, blokk, étlap, menükártya, Caritás toilettepapir. — Hektograph-sokszorosító fogvájó, billiárd-kellékek, dominó, sakk és az összes vendéglői kellékek legolcsóbban. — **Játékkártya gyári raktár!**

Harmatvíz
a Hungária lithiumos gyógyforrás szénsavval telített ásványvize
Megrendelhető: Budapest, I., Gellért rakpart 1. sz.
Telefon: Aut. 530—03 ⟷ Telefon: Aut. 530—03

Vendéglő örök áron eladó!
Más üzlet átvétele folytán **nagyforgalmú**
vendéglőmet
örök áron eladom. A vendéglő marha- és sertésvásártérrel szemben fekszik, hozzá tartozik **két nagy vendégszoba, söntés, két lakószoba, mellékhelyiségekkel. 150 darabra való sertéshízlalda. Két vendégistálló, 3500 négyszögöl kert,** továbbá **két engedély országos és heti vásárokon való sátorkirakodásra,** valamint **trafikengedély.**
Érdeklődni lehet ugyanott:
Nagy Ignác vendéglősnél, Pápán

A vidéki vendéglősipar válsága.

Csökkent a sör- és borfogyasztás a bajai vendéglőkben.

A gazdasági válság, mely világszerte észlelhető, érezteti hatását a közgazdasági élet minden pontján. Január és február hónap mindenkor gyönge volt kereskedelmi és ipari forgalom szempontjából, de mostanában különösen érezhető a pangás, a fogyasztás csökkenése. Számos ipar bevétele talán éppen a rezsit, vagy jóformán még azt sem fedezi. Újra előadódnak fizetésképtelenségek, sőt üzletmegszüntetések is.

A nehéz gazdasági helyzetet megérzi a *bajai vendéglősipar* is. Az ország minden részéből érkeznek szomorú hírek arról, hogy itt is, ott is becsukott egy-egy virágzó vendéglő.

Beszélgettünk a vendéglős ipartársulat több tagjával, akik elmondották, hogy mostanában a vendéglősök helyzete nagyon küzdelmes a vidéken. A vendéglősipar helyzete nehéz, majdnem tarhatatlan.

Borszivattyúkat
permetezőket, sörkimérő és borászati eszközöket, fürdőszobaberendezéseket (ezek alkatrészeit), valamint „Pax“ kézi tűzoltó készülékeket legolcsóbban készít és javít Hirmann Ferenc fémöntőde és rézárúgyára Budapest, VII., Csányi ucca 7. szám.
Telefon: 460—48, 460—49.

— A fogyasztóképesség csökkenésével együttjárt a sör-, valamint a borfogyasztás csökkenése a vendéglőkben. Mind a kettő elég nagy mértékben csökkent. A sörfogyasztás 50—60, a borfogyasztás 40—50 százalékkal csökkenhetett a vendéglőkben. Hozzájárult a vendéglői fogyasztás csökkenéséhez, hogy magánosok nagyszámban árusítják sajáttermésű boraikat s hogy igen sok üzletben sör és bor is vásárolható.

— A vidékről beáramló forgalom is jóformán megszünt. Azelőtt, régebben a beszállóvendéglők szép forgalmat bonyolítottak le, ma azonban sokkal kevesebben jönnek be a falvakból s ha be is jönnek, nem költenek. A vidéki forgalom 60 százalékkal csökkent. A csökkenés egyik oka az is, hogy Bácska nagy része megszállás alatt van s onnét a forgalom nem gravitálhat már ide, Bajára.

— De nemcsak a sör- és a borfogyasztás csökkent a vendéglőkben, csökkent az étkezők száma is. Az utóbbi időben ugyanis számos kifőzés és étkezde létesült Baján, amelyek versenytársai a vendéglőknek. Azelőtt a vasárnap jelentette a forgalom túlnyomó részét a vendéglőkben. Ezen a napon keresték fel legtöbben. Ahol azelőtt százhúsz ember fordult meg, ma legfeljebb ha 30—40. Ahol 50 kiló húsra volt szükség ételek felszolgálásához, ott ma éppen fele, vagy a negyedrésze kell.

VENDÉGLŐI BERENDEZÉSEK BILLÁRD FRIED BP. KIRÁLY-U. 39. JÉGSZEKRÉNY. SÖRKIMÉRŐ ALPAKKA-ÜVEG-PORCELLÁN

— Hogy vendéglők a nehéz helyzet ellenére ritkán szünnek meg, annak az a magyarázata, ha egy vendéglő vagy korcsma válságba jut, vidékről nyomban akad valaki, aki friss tőkével újra megpróbálkozik, hátha mégis sikerül továbbvezetnie az üzletet. Azért ritka a fizetésképtelenség a vendéglősiparban.

— A békebeli forgalomhoz viszonyítva nagy a csökkenés. A 18 éven aluliakra vonatkozó alkoholtilalmat inkább a vidéken érzik, a falvakban. Mulató vendégnek pedig rég a hírét sem ismerjük.

— Bizonyos ellenben az is, hogy a mozi, sport, leventézés, kirándulások, cserkészkedés, ifjúsági körök is nagymértékben befolyásolják a kávéházak és vendéglők látogatottságát, sőt ezek számlájára írható a legtöbb abból, hogy a vendéglők és kávéházak törzsközönsége nem tud utánpótlást kapni. A mai fiatalságba belenevelik a sportot, a leventegyakorlatozást, az állandóan friss levegőn való tartózkodást s a mai fiatalság ösztönösen visszahúzódik a kávéháztól és vendéglőtől. Nem mondjuk, hogy nem helyes ez, de viszont akkor az adókivető hatóságoknak is tudomásul kell venniök, hogy a mi forgalmunk is hallatlanul megcsappant. A bor termelői ára ma kicsinyben 30—40 fillér, a vendéglőkben 1 pengő. Mondják meg nekünk, mit lehet ezen keresni akkor, amikor egy-egy vendéglőben és korcsmában nem fogy el naponta 5—10 liter bor?

A fogadó (szálló, penzió), vendéglői és kávéházi iparok körében szerzett szakácsi szakbavágó gyakorlat iparjogi minősítése. A m. kir. kereskedelemügyi miniszternek 1931. évi 131.776/XI. számú rendeletében a következőket mondja: A szakácsi szakbavágó gyakorlat iparjogi minősítésének egyöntetűsége érdekében közlöm címeddel, hogy az 1922. évi XII. t.-c.-be iktatott ipartörvény 14. §-ának 1. pontja alatt említett fogadó (szálló, penzió), vendéglői és kávéházi iparok körében végzett szakácsi tevékenység az említett iparok képesítéshez kötött munkaköréhez tartozik, tehát az említett munkakörben a szükséges ismeretek elsajátítása céljából alkalmazni kívánt egyénekkel tanszerződést kell kötni, a szakácsokat (szakácsnőket) pedig mint iparossegédeket kell alkalmazni. A szakácsi munkakörben tanoncként alkalmazott egyén segédi vizsgálatát annak az iparnak az egész munkaköréből kell megtartani, amelyik iparra a tanszerződés szól.

Kiskunfélegyháza megyei város polgármestere

1723/ki. 1931. sz.

Bérbeadási hirdetmény.

Kiskunfélegyháza megyei város tulajdonát képező

Korona szállodának

1931. július 1-től hat (6) évre leendő bérbeadására **nyilvános árverést** hirdetek. Az árverés folyó évi **április hó 21-én** délelőtt 10 órakor tartatik meg a város gazdasági hivatalában.

Minden árverező köteles bánatpénz címén 2000 pengőt az árverés meghirdetése előtt az árverést vezető tisztviselő kezeihez lefizetni.

Tájékoztatásul közlöm, hogy az épület áll: a földszinten egy nagy borivó, egy nagy kávéházi helyiségből, egy étteremből, továbbá a bérlő részére tágas lakásból, egy klubhelyiségből, konyha és mellékhelyiségből, kerthelyiségből, az emeleten 18 vendégszoba, egy díszterem, mely színielőadások és hangversenyek tartására alkalmas és egy 4 helyiségből álló kaszinóbérlet van.

Bérleti feltételek a város gazdasági hivatalában megtekinthetők, esetleg portóköltség megtérítése mellett vidékre is kérhetők.

Kiskunfélegyháza, 1931. évi március 26.

Dr. Tóth s. k. polgármester.

Tíz százalék.

A megélénkült magyar sörfronton, ahol nemcsak az időjárás miatt megkésett sör-szezon okozott komoly gondokat, hanem az egyre nagyobb számmal megkötött új egyezmények körül folyik a vita, mostanában a leggyakrabban felhangzó szó, a: *prémium*. Az a tíz százalék, amit a magyar sörgyárak adnak úgy a fővárosi, mint a vidéki vendéglősöknek és korcsmárosoknak s amelynek révén egyrészt a sörfogyasztást akarják emelni, másrészt pedig honorálni akarják a fogyasztás emelése érdekében kifejtett buzgalmat és tevékenységet.

A prémiumot tehát *nem szabad engedménynek tekintenünk*, mint ahogyan ezt kizárja a szó helyes értelme is, hanem olyan eszköznek, *amit a közös érdek szült* és amely megfelelő körülmények között és bizonyos fokozott tevékenység mellett egyformán szolgálja úgy a termelő, jelen esetben a gyáros, mint a közvetítő szerv: a vendéglős és a korcsmáros, vagy a többi italmérő érdekeit.

Ilyformán tehát a prémiumot nem mint engedményt kell elbírálnom akkor sem, amikor azt a saját érdekem szempontjából bírálom el, hanem mint a tőlem elvárt, megkívánt fokozott tevékenység honorálását, amelynek hátterében még ott rejtőzhet ez a szó is: *árleszállítás*. Mint ahogy ott is van, szinte elmaradhatatlanul.

Ingatlanra, zongorára, szőnyegre, ékszerre és minden kereskedelmi árura azonnal pénzt folyósítunk. (Zálogcédulát veszünk.)
BANKÜZLET
Budapest, VIII., Népszínház ucca 42—44.
Osztálysorsjegyek eladása.

Ahhoz ugyanis, hogy egyformán rossz gazdasági viszonyok között akár az iparos, akár a kereskedő fokozott forgalmat érhessen el, nem elegendő a fokozott szorgalom és fokozott tevékenység. Mindez csak akkor érvényesül, ha alátámasztja az árleszállítás lehetősége is. Ez a két együttható aztán *megteremtheti számomra és mindenki számára a kívánatos eredményt: nagyobb forgalmat, nagyobb jövedelmet s végeredményben nagyobb hasznot is.*

Ebből az egyedül helyes szemszögből nézve a prémiumot, ez kétségtelenül módot és alkalmat nyujt arra, hogy ki-ki a maga helyzete, energiája, szorgalma és szaktudása révén hasznára fordíthassa. *A tíz százalékba mindenki annyi árleszállítást kalkulálhat bele, amennyit az üzlete megkíván és amennyit fokozott tevékenységével és munkájával behoz, kiegyenlít.*

Déligyümölcs
citrom, narancs, füge, datolya, malaga, mazsola, dió, mogyoró, banán stb.
A legolcsóbb napi árban
Szász Vilmosnál
IX. ker., Imre ucca 6. (Csarnok térnél)
Telefon: 867—71 Telefon 867—71

Kétségtelen, hogy ez bizonyos áldozatot jelent, de ennek az áldozatnak a sűrűbb garas elvén túlhaladó eredményei is vannak. Eredménye lehet az elmaradt vendégek visszaszerzése s egyéb fogyasztási lehetőség és alkalom, eredménye a nagyobb forgalom következtében bekövetkezett üzleti értékemelkedés s eredménye *az a saját spórkassza, amelyből év végén kellemes lesz kivenni a prémiumként összegyült összeget.*

Ez az összeg, év végén, közepes forgalomnál is könnyen 500—600 pengőre emelkedhet. Nem szólva olyan előre nem látható és nem várt esetről, hogy bizonyos gazdasági fellendülés is bekövetkezik. *Ebben az esetben a prémium sokszorosan beváltja mindazokat a lehetőségeket, amit tőle úgy a sörgyárosok, mint a vendéglősök és korcsmárosok várnak.*

Akár az előbbi, akár az utóbbi a nem remélt esetben ez a tíz százalék olyan lehetőség, amit meg kell fogni és amit ki kell használni.

A közös áldozaton nyugvó lehetőségnek a kihasználása az egyéntől, annak okosságától és ambíciójától függ. Ez a sokat hangoztatott tíz százalék *jelentős eredmények forrása lehet.* És remélhető, amikor majd egy esztendőnek a tapasztalatai után beszélhetünk róla, már azoknak is kedves lesz, akik ma még nem látják a mindkét félre nézve egyforma lehetőségeket nyujtó előnyeit s éppen ezért nem értékelik eléggé.

Nem kell hálószoba . . . Mert: 2 ágy + 1 szekrény = 1 szezlon

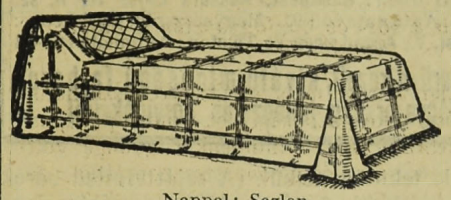

Nappal: Szezlon.

Szabadalom!
Részletfizetésre is kapható!

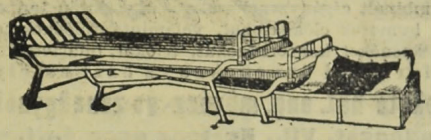

A szezlonágy takaró nélkül.

Ára komplett, szekrénnyel, fejtámlával és lábtámaszokkal .. — — — — — — — — — — — — **P 140·—**
Szekrény, fejpárna és lábtámaszok nélkül — — **P 103·—**
Árak helyt raktár szezlontakaró nélkül értendők, a forgalmi adót és csomagolást felszámítjuk! — Megtekinthető:

DEICHSEL acélbútorgyár
Budapest, VI., Vilmos császár út 15 d, félemelet,
vagy gyárunkban, Miskolcon.

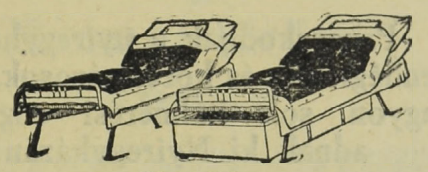

Éjjel: Két ágy.

Kiköltözhet-e az étterembérlő, ha a helyiségre nem kap iparigazolványt? Egy pestszentlőrinci vendéglős Budapesten akart éttermet nyitni. Talált is megfelelő helyiséget, amelyet kibérelt. A VII. kerületi elöljáróság az iparigazolvány kiállítását megtagadta, mert vendéglői üzem folytatására a helyiség nem alkalmas, csupán korcsmának felel meg, aminek azelőtt is használták. A vendéglős a döntés után kijelentette, hogy ilyen körülmények között a bérletre nem reflektál és pert indított a háztulajdonos ellen a szerződés hatálytalanítása iránt. Azzal érvelt, hogy a háztulajdonos is tudta, mire kell neki a bérelt helyiség és mivel az elérni szándékolt célt megvalósítani nem lehet, ránézve a megállapodás értelmét vesztette. A háztulajdonos a keresettel szemben azzal védekezett, hogy az iparengedély megtagadásának kockázata a bérlőt terheli. A törvényszék, majd az ítélőtábla a szerződést hatálytalannak minősítették, mert hatósági megállapítás szerint a helyiség vendéglő céljára alkalmatlan, már pedig a bérlőt nem lehet arra kötelezni, hogy a helyiség átalakítására pénzt költsön. A Kúria Juhász-tanácsa most elrendelte annak tisztázását, hogy az üzlet megvételekor át lehetett volna-e a konyhát alakítani a hatóság kívánságához képest és hogy felhívta-e a vendéglős a háztulajdonost az átalakítás keresztülvitelére? Ha az elöljáróság feltételeinek nagyobb kiadás nélkül eleget lehetett tenni, abban az esetben nem volt joga a bérlőnek a szerződéstől elállania anélkül, hogy előbb a háztulajdonost az átalakítási munkálatok elvégzésére felszólította volna.

Az apja uralkodó volt, ő maga pályaudvari vendéglős. Egy kis piemonti városkában, Varallóban él egy Guido de Lusignano nevű pályaudvari vendéglős. Úgy tudjuk, hogy közvetlen leszármazottja az egykori bizánci uralkodócsaládnak, de előkelő származása ellenére sem szégyenli, hogy az átutazó vendégeknek teát, kávét, vagy egy pohár vermutot szolgáljon fel. A vendéglős apja, Leo de Lusignano 1876-ban halt meg szegényen egy milánói kórházban, ahol már akkor is mint örmény herceget ismerték. XIII. Leó név alatt uralkodott Korasszánban, amelyet elődei cseréltek el Cyprus szigetéért. XIII. Leót azonban az orosz cár megfosztotta a korasszáni tróntól az orosz-török háború idején. Ekkor az előzött uralkodó mint tiszt lépett be a francia hadseregbe és részt vett az olaszok elleni hadjáratban. A solferinói ütközetben azonban olyan súlyosan megsebesült, hogy kénytelen volt nyugdíjaztatni magát. Milánóban telepedett le s egy egyszerű szabóleányt vett feleségül. Az egykori XIII. Leó mint festő próbálta eleinte megkeresni kenyerét, de élete végén teljesen elszegényedett. Egyetlen fia a varallói pályaudvar éttermét bérelte ki és már évek óta itt él. Csak kevesen tudják, hogy a pályaudvari vendéglős elődei egykor Cyprus, Jeruzsálem és Örményország felett uralkodtak.

Angliában népszerűsíteni akarják a verébpecsenyét. Londonból jelentik: Mivel a verebek igen súlyos károkat okoznak az angol földmívelésnek, szakkörök mozgalmat indítottak kiirtásukra. Elsősorban propagandát terveznek a veréb, mint tömegtáplálási cikk népszerűsítésére. Egyik angol főiskola pályadíjat tűzött ki a legízletesebb verébfelfújt készítési utasításának jutalmazására.

VENDÉGLŐSÖKNEK KÖLCSÖNT
folyósíttatok, amennyiben Budapesten vagy Budapest környékén ingatlanuk van. Kedvező feltételek, olcsó kamat. Jelentkezni: DR. BALLA BÉLA ügyvéd irodájában, Budapest, II., Margit körút 7. sz. Telefon: Automata 512—59.

Kiskunfélegyháza megyei város polgármestere.

4010/ki. 1931. szám.

Bérbeadási hirdetmény.

Kiskunfélegyháza megyei város tulajdonát képező **gőz- és kádfürdő** s ugyanezen épületben lévő

szálloda, étterem és kávéház

s ezzel kapcsolatban a városi **strandfürdő** bérbeadására a jelenlegi bérlő hozzájárulásával és szerződési jogainak szem előtt tartásával **f. év április hó 20 án d. e. 11 órakor** a város gazdasági hivatalában nyilvános szóbeli versenytárgyalást hirdetek. Bérleti idő 6 év, amely 1931. évi július hó 1-én kezdődik.

Az árverezni szándékozók az árverés megkezdése előtt 2000 pengő bánatpénzt kötelesek az árverést vezető tisztviselő kezeihez lefizetni.

Tájékoztatásul közlöm, hogy a bérlemény áll egy teljesen új és modernül berendezett gőz-, kádfürdőből, továbbá azzal kapcsolatos vízgyógyintézetből, kávéház és étteremből. Azonkívül 14 berendezett gőzfűtéssel és vízvezetékkel ellátott szállodából és egy 3 szobás lakásból. Ugyancsak ezzel kapcsolatban egy szintén modernül felszerelt strandfürdőből.

Feltételek a város gazdasági hivatalában megtudhatók, esetleg portóköltség leküldése mellett írásban.

Kiskunfélegyháza, 1931. évi március hó 24-én.

Dr. Tóth s. k. polgármester.

KABARÉK! • BÁROK! • CAFFE RESTAURANTOK!
Elsőrangú énekes, jazz, tangó, koncert, szalon, továbbá kombinált cigányzenekarokat, úgyszintén tappenröket és humoros előadásokat, valamint szólóénekeseket és énekesnőket, koncertduókat, triókat, quartetteket ajánl a farsangi ünnepekre és házi estélyekre
Fekete hat. eng. művész- és zeneügynökség
Budapest, VII., Kertész ucca 4., I. em. 4.
Vidéki megbízásokat is prompt eszközlünk. Telefon: 312—84. Sürgönycím: „Feketour Budapest"

Panaszkodnak a nyíregyházi vendéglősök és korcsmárosok, hogy nagyon sok italmérési engedélyt adnak ki Nyíregyházán.

Nyíregyházán az utóbbi időben nagyon elszaporodtak a korcsmák és kisebb fajta vendéglők. A benfentesek annál inkább ismerik a helyzetet s bár a lumpok nagy része örömmel fogadja az italmérő helyek elszaporodását, mert a konkurrencia olcsóbbodást is jelent, azonban gazdasági és adópolitikai szempontból komoly aggodalomra szolgáltathat okot az italmérő helyek elszaporodása. Voltaképen nem is arról van szó, hogy a számbeli gyarapodás okozza a válságot, hanem az, hogy az italmérési engedélyek kiadásánál olyan sérelmek történnek az italmérési hely kijelölésénél, amely sérelmek miatt jogosan panaszkodhatnak az érdekeltek. Ugyanis a város egyes körzeteiben egymás hegyén-hátán nyílnak az új korcsmák, nem kis megrőkönyödésére azoknak az engedélyeseknek, akik jelentékeny anyagi áldozatok árán igyekeztek maguknak egy-egy jó, forgalmas helyet szerezni. Azt is sérelmezik a vendéglősök és korcsmárosok, hogy vannak italmérők, akik csak egy bizonyos korlátolt keretű mérésre kértek és kaptak engedélyt, annak birtokában azonban, ha nincs finánc a közelben, könnyen átlépik az engedélyezett kereteket. Ellenőrizni nehéz őket, sok utánjárás kell hozzá s a feljelentés kockázattal jár, miután a bizonyítás igen nehéz. Értesülésünk szerint a nyíregyházi vendéglősök és korcsmárosok memorandummal akarnak fordulni a pénzügyigazgatósághoz és azt akarják elérni, hogy az engedélyek kiadásánál ezentúl fokozottabb mértékben vegyék fontolóra a már meglévő engedélyesek érdekeit és lehetőleg hallgassák meg a szakmabeli érdekeltek véleményét. Ez igen helyes megoldás lenne, mert a vendéglősök és korcsmárosok nagyon érzik a súlyos gazdasági viszonyokat és olyan súlyos terhek alatt nyögnek, amelyeket pénzügyi politikai szempontból sem ajánlatos jogosulatlan konkurenciák létesítésével fokozni.

A bortermelő kimérheti sajáttermésű borát. Szombathely polgármestere konkrét esettel kapcsolatban kérdést intézett az iparkamarához, hogy bortermelő pincéjében kimérheti-e kismértékben sajáttermésű borait iparjogosítvány nélkül? A kamarai válasz szerint engedéllyel igen. Az erre vonatkozó rendelet értelmében a bortermelők sajáttermésű boraiknak utcára nyilt edényekben való kimérése, vagy zárt edényekben kismértékben való elárusítására a bortermelés helyén, vagy a bortermelő lakóhelyén, sőt nem bortermelő más községben (városban) is nyerhetnek engedélyt, még pedig nem bortermelő helyen 20.000, vagy ennél több lakost számláló községekben (városokban) a közszükségleti szempontokra való tekintet nélkül. (A sajátterméső borok-nak álló vendégek részére való poharazására jogosító engedély iránti kérelmek teljesítését az illetékes pénzügyi hatóságnak meg kell tagadnia.) A bortermelők sajáttermésű boraikat nagyban (25 liter, vagy azt meghaladó mennyiségben) külön engedély (illetve bornagykereskedői jogosultság nélkül nemcsak a termelés helyén és a bortermelő lakóhelyén), hanem bárhol is eladhatják.

Magyar Kir. Állami Pincegazdaság, Budafok
Központi iroda: Budapest, Kossuth Lajos tér II. sz. Telefon: Automata 109-91. Magyarországi vezérképv.: Budapest, V., Arpád ucca 7. Telefon: Automata 195-64
Szakszerűen kezelt, kiváló minőségű fajborok
* Magyarország jellegzetes borvidékeiről *

Betörtek a kisbéri vendéglőbe. Apolczer Ferenc kisbéri vendéglőjét az elmult éjjel betörök látogatták meg. Felfeszítették a söntés pénztárát, de csak pár fillért találtak. Erre egyéb híján elvittek nyolc üveg likőrt, három üveg konyakot és két üveg pezsgőt. A csendőrség a tolvajok kézrekerítésére megindította a nyomozást.

NAGY IGNÁCZ
SZŐLÉSZETI ÉS BORÁSZATI GÉPEK ÉS ESZKÖZÖK LERAKATA
BUDAPEST, VII., KÁROLY KIRÁLY ÚT 9.
ALAPÍTTATOTT 1884. TELEFON: J. 415—15

A tavaszi Nemzetközi Vásár. A május 9—18. között rendezendő *Budapesti Nemzetközi Vásár* előkészületei már javában folynak. Az ezévi vásár különösen impozáns és sokoldalú lesz. Felvonul az egész magyar ipar, amely reprezentálni fogja a magyar ipari termelést. A vásár gerincét az idén is a tömegtermelő magyar gyáripar fogja képezni. Az egyes iparágak 28 főcsoportban kerülnek bemutatásra, több mint 200 szakmával.

A magyar nemzeti termelés mellett megfelelően a Vásár nemzetközi jellege biztosítva van. A Nemzetközi Vásár idején a vásárlátogató közönség a legkülönbözőbb szórakozási lehetőségeket veheti igénybe. A szinházak és mulatóhelyek változatos programmján kívül különböző sportesemények zajlanak le a vásár ideje alatt: így a Királydíj, a nemzetközi football, vízipóló és úszóversenyek. Ezenkívül a Vásár díszes keretébe illeszkednek be a különféle gazdasági események, különféle kongresszusok és értekezletek.

Milyen italt szabad sörnek nevezni? Felperesi sörgyár keresetéből megtudjuk, hogy az alperes komló- és malátatartalmú alkoholmentes italt hozott forgalomba és az italát tartalmazó üvegek cimkéjén „alkoholmentes maláta sport-sör" felirást alkalmazta, üzemét pedig sörgyárnak nevezte, Minthogy azonban a kereset szerint az alperes által forgalomba hozott italnak semmi köze a sörhöz, kéri, hogy a választott bíróság tiltsa el az alperest egyrészt attól, hogy ezen italát „alkoholmentes sör"-nek vagy egyáltalán sörnek, üzemét pedig „sörgyár"-nak nevezhesse. Az alperes védekezése az volt, hogy az általa gyártott ital komló- és malátatartalmú és minthogy a legtöbb sör is ugyanezen tartalommal bír, ő jogosan nevezi saját készítményét „alkoholmentes sör"-nek, hiszen a kétféle ital között más lényeges különbség nincs is, mint az, hogy a sörben van alkohol, az ő italából pedig hiányzik. A bíróság az egész vonalon marasztaló ítéletet hozott. Az ítélet indoka kifejti, hogy alkoholmentes sörnek csupán az olyan ital nevezhető, amely oly módon készül, hogy a sörből az alkoholtartalmat kivonják. Minthogy pedig alperes által forgalomba hozott árút ily módon állítják elő, ennélfogva a panaszolt cimke, illetve céghasználat a vevőközönség megtévesztésére alkalmas.

Kárpitos Ipartestület 1908. bronzérem.
A kézműipari tárlaton 1925. nagy aranyéremmel kitüntetve.
SMARZ KÁROLY
paplanos mester, ágyneműkülönlegesség készítő, Budapest, VIII., Mária Terézia tér 16., a Baross uccai templom mellett.
Telefon: József 460—66. Készít és raktáron tart:
Paplant, matracot, ruganyos ágybetétek és az összes ágynemű cikkeket kizárólag elsőrendű kivitelben. Lepedők és paplanlepedők, fehérneműanyagok, glottok, virágos szatinok, pehelypaplan-anyagok nagy raktára.

Tizenhét pesti vendéglő és lokál! Egy éjszaka ezt végigjárni, még autóval sem egészen egyszerű. Az elmult héten Sixtus pármai herceg és felesége repülőgépen Budapestre érkeztek. Ugyanakkor jött meg a keleti expresszel René herceg. Sixtus fivére — ketten több mint három éve nem látták egymást. No itt az alkalom, mondta René herceg és sietett megkeresni bátyját. Estétől reggelig hajszolta tizenhét pesti helyen és mégsem találta meg. Reggelre kifáradva szólt kísérőjének: — Egész nagy város ez a Pest?!

A sör és whisky Angliában. A whiskyfőzés, ez a régi skót ipar hanyatlásnak indult, részint a magas adók, részint pedig a megváltozott erkölcsök miatt. A század elején a fejkvóta még 5 liter volt évenkint, ma már csak 1 liter. Míg a whisky a skót nemzeti ital, a sörfőzés és a sörivás hazája Anglia. A sörre nincs oly nagy adó, mint a whiskyre, mert a whisky adója az ital értékének 200 százaléka, de a sörnél az adó csak 70 százalék. A sörfogyasztás nem csökkent annyira, mint a whisky fogyasztása; azért mégis csak félakkora, mint a század elején.

Rengeteg mennyiségű bort csempésztek Halasról Szentesre.

A nagyarányú fogyasztási adócsalást úgy követték el, hogy éjnek idején autón szállították el a bort.

Nagyarányú és körülményeinél fogva szokatlan borcsempészés és fogyasztási adócsalás ügyében nyomoznak a pénzügyi hatóságok *Szentesen* és *Halason*.

A borcsempészés ügyében csütörtökön reggel Halasra érkezett a szentesi borfogyasztási hivatal egyik ellenőre, hogy ott a pénzügyőrség bevonásával ejtsék meg a nyomozást a csempészetet illetően.

A szentesi fogyasztási adóhivatal már régtől fogva figyeli, hogy több szentesi vendéglőben mérnek olyan borokat, amelyek a megfigyelés szerint nincsenek itt bejelentve mint fogyasztási adókötelesek, így nagy károkat szenved a város háztartása.

Hosszabb megfigyelés és nyomozás után megállapították, hogy ezeket a borokat *csempészik Szentesre*, utána pedig megállapítást nyert az is, hogy a csempészet Halasról történik, de egyelőre ismeretlen helyről kerülnek azok Szentesre. Megtudtuk azt is, hogy a borokat éjszaka autón hordták be Szentesre, azért éjjel és autón, mert egy rendelkezés folytán autót nem állítanak meg éjjel vámközegek.

Az eddigiek szerint ötvenezer hektó borról van szó, amit Halasról csempésznek.

A vizsgálat szigorúan folyik Halason és Szentesen és remélik, hogy rövidesen világosság derül a nagyszabású fogyasztási adócsalás elkövetőinek személyére.

LAUFBAHN S. Ajánlja zamatos uradalmi
BORNAGYKERESKEDŐ **fajborait**
BUDAFOK
KOSSUTH L. UCCA 66. legolcsóbb árak mellett.
TELEFONSZÁM: BUDAFOK 11

Arverésekből vásárolt kávéházi, vendéglői, irodai, mindenféle üzleti berendezés, továbbá lakberendezési tárgyak, zongora stb. legolcsóbb beszerzési forrása. **Vesz és elad.** Árveréseket sikeresen lebonyolít. „MERKUR" bútor, üzlet és beraktározás. **BENDRE KÁROLY, Budapest, VII., Hársfa ucca 1. szám és VII., Rákóczi út 64. szám.** ** Telefon: József 459—37

Hauer Rezső cukrász
Budapest, VIII., Rákóczi út 49. szám
Telefonszám: József 425—04

OMEGA
szabadalmazott szikvíz és telített vizeket előállító készülék. Gyártja és forgalomba hozza:
MÁTHÉ ANDRÁS
vörösrézárú gyára
Ujpest, Gr. Károlyi ucca 17.
Tel.: Aut. 940—28

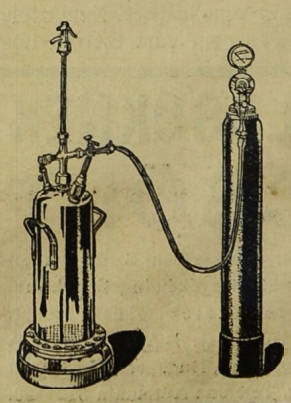

Vendéglősöknek és korcsmárosoknak óriási megtakarítás.
A legelőnyösebb fizetési feltételek.
Prospektust díjmentesen küldök.

Megették a lefoglalt malacokat — két napi fogházra ítélték a vendéglőst. *Nagykőrös* városától bérelte a vendéglő helyiségét *Balla* Gyula. Hosszú időn keresztül nem tudta megfizetni az üzletbért, ezért pert indítottak ellene és jogerős bírói ítélet alapján lefoglalták ingóságait. Amikor a végrehajtó megjelent, hogy ellicitálja a zár alá vett malacokat, pezsgőket és borokat, kiderült, hogy már semmi sincs meg. Balla Gyula bevallotta, hogy a malacokat felhízlalta, leölette és megetette vendégeivel, a pezsgőket és a borokat pedig eladta. Sikkasztás vétsége címén eljárás indult a vendéglős ellen, aki a bíróság előtt nyomorúságos anyagi helyzetével okolta meg tettét. A bíróság a nyomatékos enyhítő körülményekre való tekintettel mindössze két napi fogházra ítélte a vendéglőst, aki megigérte, hogy a városnak megfizeti a hátralékos üzletbért. Az első bíróság ítéletét most a tábla jogerőre emelte.

HATTYÚ gőzmosó és fehérnemű kölcsönző vállalat
Budapest, VII. ker., Klauzál ucca 8. sz.
Telefon: J. 385—59 és J. 385—58
Az ország legnagyobb és legmodernebb gőzmosó üzeme!
Asztal- és ágynemű **eladási osztályunk** gyári árban szállít mindenfajta fehérneműt és törlőruhákat. **Telefonhívásra jövünk. Legkím letesebb mosási rendszer**

Erős olcsóbbodás jelentkezik a gyümölcsszeszpiacon a pénzügyminiszter legutóbbi rendeletének, mely visszavonta az országos gyümölcsszeszforgalmi r.-t. megbizatását — megjelenése óta. A kartel feloszlásával a gyümölcsszesz ára lényegesen visszaesett. És nem egy kategóriában 20—35 százalékig jelentkeztek az áresések.

Balatonszárszó legforgalmasabb helyén értékes
szálloda és vendéglő
jutányos áron, kedvező fizetési feltételek mellett
eladó.
Bővebbet **Müller Samunál, Balatonszárszó.**

Úszó étterem a Dunán. Érdekes ajánlat érkezett a székesfővároshoz. Az ajánlattevő a Dunán, az Erzsébethíd és a Lánchíd között, a pesti oldalon, úszó éttermet kíván létesíteni. Elgondolása szerint betonhajót építtetne, amelyen elegáns éttermet rendeztetne be s a nyáron a dunaparti kikötőhelyről menetrendszerű időközben közlekednék az úszóétterem, amely elsősorban is az elegáns, úri publikum igényeit kívánná kielégíteni. A főváros az ajánlattevő számára a megjelölt Dunapart területen kikötőhelyet nem tud biztosítani, legfeljebb az Erzsébethíd és a Ferenc József híd közötti szakaszon jelölhet ki kikötőt az úszóétterem számára, ha ugyan az ajánlattevő időközben ajánlatát vissza nem vonja.

Weichner tapétázó és műkönyvkötő iparüzem-tapétagyári raktár. **Budapest, IV., Aranykéz ucca 4.** Telefonszám: 820—29
Kávéházak és vendéglők **tapétázását** legjutányosabban, legjobb kivitelben **vállalom.**

CELLULOID AJTÓVÉDŐ
megóvja az ajtót kopástól, piszkolódástól.
Bármely színben és formában készül
Redő celluloidárúgyárban,
Budapest, VIII., Sárkány ucca 5. szám.
Telefon: 344—90 és 412—73 * Telefon: 344—90 és 412—73

Faragó és Simonits
szobafestő, mázoló
mesterek
Budapest, VI. ker., Paulay Ede ucca 61.
Próféta ucca sarok. Hivó telefon: Aut 194—21
Kedvező fizetési feltételek

Vendéglőstragédia Erdélyben. Gyergyószentmiklósról írják nekünk: Ámbár a gazdasági válság nemcsak hogy nem kímélte a Székelyföldet, hanem a pénztelenség talán még jobban ráfeküdt az országnak erre a részére, amelyet a hatóságok is fokozottabb mértékben sanyargatnak, az öngyilkossági járvány szerencsére eddig még megkímélte a székelységet. Annál nagyobb megdöbbenést keltett Kercsó Andor gyergyószentmiklósi vendéglős tragikus öngyilkossága. Kercsó az impériumváltozás után tért haza szülőföldjére Budapestről, ahol az Emke kávéház egyik fizetőpincére volt és takarékosságával szép vagyont szerzett. Öregségére megpihenni jött vissza Erdélybe s mivel egész életében munkás ember volt, itt is üzletbe fogott. Kibérelte Puskás Bálint vendéglőjét és a konjunktúra idején vagyonát gyarapította is. Ekkor támadt az a gondolata, hogy vendéglőt épít a város végén a barompiaccal átellenben s tervét meg is valósította. Nagy tánctermet is beleépített s keserves munkával szerzett minden pénzén kívül bank- és magánkölcsönöket is igénybe vett. Alig készült el azonban az épület, a gazdasági viszonyok romlani kezdtek s hitelezői mindinkább szorongatni kezdték. Egy brassói bank

Az egész világon közismert, minden előkelő szállodában, étteremben bevezetett, sajthoz, vajhoz szervirozott
„Pumpernickel"
már Budapesten is kapható.
Készíti és ólomzáras doboz nélkül, szabad (ledig) csomagokban szállítja:
GLÜCK SÜTŐDE
Budapest, VIII., Baross ucca 43. szám.
Telefon: J. 456—16

nak 650 ezer lejjel, egy magánhitelezőjének 200 ezer lejjel tartozott, ezenkívül nagyobb összegű árútartozásai is voltak. Súlyos helyzetében idegei kezdték felmondani a szolgálatot, egyre egzaltáltabb lett. Csütörtökön a déli órákban visszavonult hálószobájába, leült egy székre és szívenlőtte magát. Egyetlen lövés végzett vele. Felesége az öngyilkosság pillanatában a konyhában foglalatoskodott és később mit sem sejtve nyitott be a hálószobába, hogy ebédelni hívja férjét. A szegény asszony ráébredt a rettenetes valóságra, férje ekkor már élettelen volt. Kercsó Andor 47 évet élt és a város közönségének nagy részvéte mellett kísérték szombaton délután örök nyugalomra.

Borárak. A magyar borpiacon kadarkában egy kis áremelkedés mutatkozik, ami főleg annak tulajdonítható, hogy ebben az árúban kezdenek a készletek csökkenni. Egyéb árúban továbbra is nyomott árak szerepelnek. A belső fogyasztás lényegesen emelkedik nemcsak a vidéken, hanem a fővárosban is, amiről tanubizonyság a borfogyasztási adóbevételeknek emelkedése.

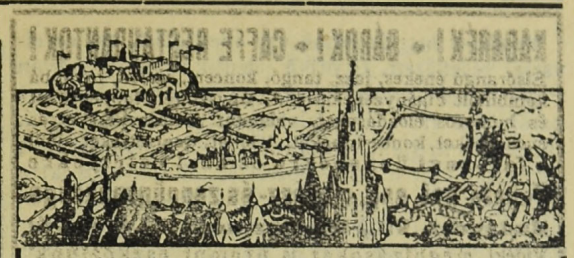

Budapesti Nemzetközi Vásár
Az utolsó 10 év ipari fejlődésének áttekintő bemutatója.
200 gyáripari szakma, a mezőgazdasági exportárú és a kézműipar termékeinek felvonulásával.
Nemzeti pavillonok a külföldi ipar számára.
50%-os utazási kedvezmény.
a magyar vasútakon és hajózási vállalatoknál.
Felvilágositás és vásárigazolvány kapható: Budapesten a vásárirodánál, V., Alkotmány u. 8., **vidéken és külföldön** a Menetjegyirodáknál és a vásár tb. képviseleteinél.

A nagy borkereskedelemben többek között egy 900 hektoliteres alföldi 12·5 fokos bor 16 fillérért kelt el, míg ellenben Paks vidékéről lengyel számlára 35—40 filléres árban egy vagon bor kelt el. Az ünnepek előtt a hangulat vontatott volt, csakis könnyebb borok keresletében mutatkozott élénkség. Fixfizetésre elkelt *Hajóson* 400 hl. 13·5 fokos magyar számlára, fokonkint 1—1·1 fillérért és 6000 hl. svájci számlára 1·2 fillérrel. Kecelen kifőzésre alkalmas bort eladtak 200 hl.-t 1·1 filléres alapon fokonkint. Ráckevén eladatott 400 hl. bor budapesti számlára fokonkint 1·25 filléres alapon. Balaton vidékén kisebb tételekben, *Révfülöpön* 13 fokos bor 23 fillér literenkint,

Ugyancsak a nagykereskedelemben eladatott: *Bács-almáson* 200 hl. 12 fokon felüli édes rizling 20 fillérért, *hevesmegyei* 200 hl. 12 fokos 15·5 fillérért, *Kecelen* eladatott 300 hl. fehérbor literje 28 filléres alapon, *Baján* 200 hl. literje 12·2 filléres alapon. Egyes vidékeken a borok kifogytak és egészen új borvidékek lépnek fel kínálattal a piacon. Újabban erősebb vendéglős-vásárlások is mutatkoznak.

A sörgyárak árcsökkentése az erősen előrenyomuló borfogyasztással szemben versenyt fog újból támasztani.

A szőlők vegetációja körülbelül három héttel megkésett, de a rügyekben nagyobb károk nem észlelhetők, az eddigi jelentések szerint csak elvétve találni rossz rügyeket.

Villányon számottevő eladás nem történt. Kisebb mennyiségben vásárolnak vendéglősök 26—32 fillérért literenkint, csaknem kizárólag sillerbort.

Szekszárdon erős kínálat van. Az ünnepek előtt egy kis fellendülést vártunk, de ez, sajnos, nem következett be. Árak változatlanul kommerszboroknál 1·2—1·3 fillér, míg jobb árúnál 2 fillér.

Tolcsván kereslet szünetel, kínálat élénk, boreladás nem történt.

Hirdetmény.

Szakony község (Sopron vármegye) a tulajdonát képező

2 községi korcsmáját

— egyenkint 4 szoba és megfelelő mellékhelyiségekkel — Szakonyban a körjegyzői irodában **1931. május 10-én d. u. 3 órakor megtartandó nyilvános magánárverésen** a legtöbbet ígérőnek eladja.

Kikiáltási ár 10,000 P, illetve 16,000 P. Bánatpénz 1000 P.

A részletes árverési feltételek a körjegyzői irodában a hivatalos órák alatt megtekinthetők.

Szakony, 1931. április havában.

Előljáróság.

Vendégei megtámadtak egy vendéglőst, aki revolverrel védekezett. Győrből jelentik: *Bojtor* István Festő uccai vendéglőjében egy munkásokból álló háromtagú társaság mulatozott. A társaság egyik tagja, *Tujner* János harmincöt éves gabonamunkás cigarettát kért a vendéglőstől és miután nem látta elég gyorsnak a kiszolgálást, felragadott egy vasrudat és azzal a vendéglősre rontott. Ugyanakkor barátai üvegekkel mentek a vendéglősnek. *Bojtor* István szorult helyzetében revolvert rántott és azzal a *padlóba* lőtt, majd felszólította a garázda vendégeket, hogy távozzanak. Ezek azonban nem engedelmeskedtek a felszólításnak, hanem újból megtámadták a vendéglőst, aki ismét revolvert rántott és azt elsütötte. A golyó *Tujner* János jobblábát súlyosan megsebesítette. A duhaj embert a mentők vitték a kórházba.

Amikor a vendéglős is, az adóellenőr is ideges. Nemrégen történt, hogy az egyik nagykanizsai borfogyasztási adóellenőr elment a Deáky-féle vendéglőbe a szokásos ellenőrzésre. Utóbb hivatalából még egyszer elküldték egyik adatának korrigálására. El is ment, éppen déltájban, amikor a vendéglőben erős volt az elfoglaltság. *Deáky* Sándor idegesen szóvátette, hogy most nagyon el van foglalva, jöjjön más időben. Az ellenőr erre délután újból elment, de most már rendőrt is vitt magával. Mikor elvégezte teendőjét, figyelmeztette Deákyt, hogy máskor engedje le a pincébe, mert neki, mint hatósági közegnek joga van bármikor pincéjét ellenőrizni. Miközben ezeket mondotta, a kezében levő ceruzával hevesen gesztikulált. Ez idegesítette a fiatal Deáky Ferencet, aki a kezében levő borlappal az ellenőrnek a kezére legyintett. Persze csakhamar szóváltás lett a dologból. A borfogyasztási ellenőr a sértésekért feljelentette Deáky Sándort és fiát, Ferencet, akik ellen az ügyészség hatósági közeg elleni erőszak vétsége miatt adott ki vádiratot. Most tárgyalta ezt dr. Mutschenbacher Edvin a nagykanizsai törvényszéken. A tárgyaláson a két Deáky az ellenőr ideges magatartását tette szóvá, mint ami kiváltotta belőlük az indulatosságot. Csillaghy ügyész vádbeszédében fenntartott aa vádat a két Deáky ellen, azonban utalt arra is, hogy úgylátszik, mintha a két Deáky is kiérezhette az ellenőr viselkedéséből annak idegességét, Beszélt arról is, hogy az ellenőrnek tudnia kellett volna, hogy délben egy vendéglősnek, éppen vendégeinek étkezési ideje alatt sok a dolga, tehát nem alkalmas idő az ellenőrzés gyakorlására. A törvényszék az idősebb Deákyt mindössze 25, fiát pedig 10 pengőre ítélte és a fiú büntetésének végrehajtását felfüggesztette. Így kell vigyáznia a legóvatosabb vendéglősnek is.

Ha alkalmatlan az italmérés üzletvezetője. A budapestvidéki m. kir. pénzügyigazgatóság felhívott egy vendéglőst, hogy az italmérési üzletében üzletszerzőül alkalmazott embert 15 nap alatt távolítsa el, mert különben az italmérési engedély elvonása iránt intézkedés fog tétetni. A határozat kijelentette, hogy a kitűzött határidőn belül más „kifogástalan" üzletvezető alkalmazandó és annak engedélyezése kérelmezendő még abban az esetben is, ha ezt a határozatot fellebbezéssel támadják meg. Mindezekre tekintettel, anyagi jogszabálysértés nélkül mondotta ki a fellebbezési bíróság, hogy az alperes a felperest, aki az illetékes közigazgatási hatóság megítélése szerint az *italmérési üzlet vezetésére alkalmatlan* volt, az üzletvezetői szolgálatból az 1884. évi XVII. t.-c. 94. §-ának *e)* pontja alapján felmondás nélkül elbocsáthatta, következésképen a felperes *felmondási időre* illetményt nem követelhet. (Bp. Tábla VI. 4253—1930. M. T.)

Felelős szerkesztő, kiadó és laptulajdonos
Dr. KISS ISTVÁNNÉ.

Budapesti magyar kir. állami rendőrség IX. ker. kapitányság.

2887/1930. kih.

Ítélet.

A m. kir. állami rendőrség budapesti főkapitánysága, mint II. fokú büntető bíróság a IX. kerületi kapitányság fenti számú ítélete alapján **Sveidler Miksa** korcsmárost bűnösnek mondja ki az 1924. évi IX. t.-c. 9., 16. és 31. §-ba ütköző kihágásokban és ezért u. a. a t.-c. alapján 80 pengő pénzbüntetésra ítélte és 12 pengő eljárási költség megfizetésére kötelezte.

Budapest. 1930. március 25-én.

Andréka s. k.
főkapitányhelyettes.

A kivonat hiteléül:

Nagy Károly
r. hiv. főtiszt.





Garantált teljes zsírtartalmú
sajtjaink
mindenütt beszerezhetők:
Pálpuszta-sajt, Derby-sajt, Romadour, Imperiál, Óvári, Trappista, Casino, Roquefort, Roquefort dobozos

DERBY Sajt- és Vajtermelő Részvénytársaság
Központi árusító-telep: **Budapest, VII., Kerepesi út 62.**
Telefon: József 61—10



Okos ember, ha vendéglőt **venni** vagy **eladni** akar, a „Vendéglősök Lapjá"-ban hirdet!!!

M. kir. államrendőrség budapesti IX. kerületi kapitánysága

5950/929. kih.

Ítélet.

A m. kir. államrendőrség budapesti főkapitánya, mint II. fokú büntetőbíróság a fenti ker. kapitányság I. fokú ítélete alapján **Ilkovits Miksa** vendéglőst IX., Katona József ucca 9. sz. lakost bűnösnek mondja ki, az 1924. évi IX. t.-c. 9. §-ába ütköző kihágás miatt és ezért u. a. a t.-c. 43. § alapján a Kbtk. 21. §-ának és a 63.800—926. I. M. r. alkalmazásával 5 napi elzárást helyettesítő 40 pengőre és még behajthatatlanság esetén további 5 napi elzárásra átváltoztatandó 40 pengő pénzbüntetésre ítélem.

Kötelezem továbbá vegyvizsgálati díj címén 85 pengő, valamint szakértői és eljárási díj címen összesen 38 pengő megfizetésére.

Elrendelem az ítélet kivonatának marasztalt költségére a „Nemzeti Ujság" és a „Vendéglősök Lapja" című lapokban egyszeri közzétételét, tovább a IX. ker. előljáróság és a Vendéglősök Szakegyesülete hirdetőtábláján való kifüggesztését.

Budapest, 1927. év július hó 7-én.

Andréka s. k. főkapitányhelyettes.

A kivonat hiteléül;
Nagy Károly s. h. főtiszt.

848/3. — 1930. kih. szám.

Kiss Sándor jászberényi kimérőtől azért, mert 1930. december 26-án kimérésében vízzel bort hamisított és a vizezett bort forgalomba hozta, a pincében egy boros hordót s a söntésbeli boroskancsót felirattal megjelölni elmulasztotta és a söntésben az új bortörvény kivonata kifüggesztve nem volt, az 1924. évi IX. t.-c. 7. §-a 1. pontjába, 42. §-a 2. pontjába, az 1929. évi X. t.-c. 9. és 10. §-aiba ütköző kihágás miatt az 1924. évi IX. t.-c. 42. §-a 1., illetve 2. pontja, 44. §-a 1., illetve 2. pontja alapján az 1879. évi 40. t.-c. 21. §-a alkalmazásával összbüntetésképen 50 P. pénzbüntetésre ítéltem és köteleztem őt az eljárási költségek megfizetésére, valamint az ítélet kivonatának hirlapi közzétételére.

Jászberény, 1931. évi március hó 23-án.

Dr. Halmos Orbán s. k.
m. kir. rendőrfogalmazó
r. b.-biró.

Fésűárúk. Telefon: Aut. 850—48 Zsinegárúk.
Alapíttatott: 1847. **Roth Jenő** Alapíttatott: 1847.
Háztartási cikkek, saját gyártm. kefe- és ecsetárúk gyári lerakata.
Budapest, IX., Ráday ucca 1. sz. (Kálvin tér sarok)
Gyártok: Pohármosókeféket, sörcsapmosót és üvegmosókat jutányos árban méret vagy minta szerint.

Szent István Portersör
a Polgári Serfőzde páratlan sörkülönlegessége

Örkényi saját termésű BORAIMAT budapesti IX., Ferenc körút 2. (Ráday ucca sarok)
pincébe hoztuk. Termelési árban kereskedői rezsi elejtésével árúsítom. **FARKAS ALADÁR.** bornagykereskedő Telefon A. 877—57

"Pátria" Irodalmi Vállalat és Nyomdai R.-T. Budapest, IX., Üllői-út 25. szám (Köztelek) Felelős nyomdavezető: Mészáros Vilmos

XXXXVII. ÉVFOLYAM 9. SZÁM 1931. MÁJUS 5.

VENDÉGLŐSÖK LAPJA

(VENDÉGLŐ-, SZÁLLÓ-, KÁVÉSIPARI ÉS KÖZGAZDASÁGI SZAKLAP)

M. kir. postatakarékpénztár csekkszáma 45.255
Megjelenik havonta kétszer, 5-én és 20-án
Előfizetési díj félévre 12 pengő (150.000 K)
Hirdetési díj szövegoldalon 50 fillér, hirdetési oldalon 40 fillér hasábmilliméterenkint

ALAPÍTOTTA:
IHÁSZ GYÖRGY

Szerkesztőség és kiadóhivatal:
BUDAPEST, IX., VIOLA UTCA 3. SZÁM
Telefonszám: „József“ 322—81

HIVATALOS ÓRÁK: DÉLELŐTT 9 ÓRÁTÓL DÉLUTÁN 2 ÓRÁIG

Primadonnák

és egyéb, egyébként igen kedves emberfajták tódulnak megint közénk. Beállanak korcsmárosoknak és vendéglősöknek, bizakodva a népszerűségüknek, kitűnő főztjeikben és nem utolsó sorban abban a szerencséjökben, amely eddig elsegítette a kulisszák igen viharos és veszedelmes világában őket.

Mink személy szerint nagyon kedveljük és méltányoljuk is őket. Elvégre egy nem is nagyon régi elődjük, Blaha Lujza nem egyszer alakított a színpadon remekbe készült és igazán tűzrőlpattant korcsmárosnékat, csaplárosleányokat és egyéb ilyen hozzánk ugyancsak közelálló istenteremtését. És nem egy korcsmáros, vendéglős nagyon vidáman tapsolt is az ifjasszonynak.

Csakhogy...

Egy kicsit hamarosan más lett volna a dolog, hogyha Blaháné abban a fáin kis bokorugró szoknyában leszállott volna a színpadról és neki látott volna, hogy az életben is megjátsza azt, amiben olyan nagy sikerei voltak a színfalak világában. Csodálkoztunk volna mindenesetre, hogy Blahánét így elragadta az a festett világ és hogy az írói erő így elhitette vele a lehetetlent, leszedve őt a gondtalan és derűs elképzelésekből ide, az igazi gondok és küzdelmek közé. Pedig akkor még, a Blaháné korában nem állott olyan szöges ellentétben egymással az elképzelés és a valóság, mint most.

Nem tudjuk, bosszankodjunk-e, vagy inkább sajnálkozzunk, amikor szinte napnap után halljuk, olvassuk és tapasztaljuk, hogy a művészvilág az őt jellemző felületességgel és ötletszerűséggel veti magát a mi szakmánkra? Hiszen igaz lehet, hogy az ilyen pénzek előbb-utóbb el kell, hogy vesszenek, mert még alig volt egy-két igazi művészember a világon, akár férfi, akár nő, aki gazdagon halt volna meg. De miért pusztuljon el a tehetség szerezte pénz és vagyon olyan áldatlan és haszontalan küzdelemben, amelyben a győzelem legcsekélyebb kilátása nélkül indul és ahol az anyagi e romláson kívül lelki és szellemi összeroppanás is lehet az osztályrész?

A korcsmáros- és vendéglősüzlet egy pillanatra sem függ attól, hogyan főz a tulajdonos, minő a munkakedve és hogy milyen az ismeretköre? Nagyon is egyszerű és biztos szakma lenne ez, ha csakugyan kizárólag ezektől függene. Mindezeken, sőt sokkal többön is már jóval túl vannak a szakmáink. És mégis, a legtöbb szakmabeli üzemünk a megmondhatója, minő keserves tanulságokat kénytelen elszenvedni nap-nap után a legtökéletesebb szakmai felkészültség ellenére, hogyan omlanak össze a legjobban megalapozott üzemek is a szerencse szeszélyétől sujtva! Vagy azért, mert az adósait érte katasztrófa, vagy pedig azért, mert a hitelezőire járt rá a rúd?

Most nem térünk ki arra sem, hogy a szakmabeli szakértő konkurrencia minő könnyen teríti le az egyéni tulajdonságokra alapított új üzemeket. Arra sem, hogy az ilyen okvetlen elkövetkező bukások aztán nemcsak a keservesen szerzett pénzeket úsztatják el, hanem szakmailag is romboló hatásúak. Fölös küzdelmeket okoznak és a közönség oktalan elkényeztetését. Mindenesetre ennek a járványnak, amely a pesti művészvilágban kiütött, nem szabad tovább folytatódnia! Közbe kell lépnünk, mielőtt az összeomlásokkal együtt a másik végletbe esnének a sorsunkat megfigyelő idegenek.

Figyelmeztetnie kellene a színész és artista szövetségeket a képviseleteinknek, hogy némi tőkére szert tett tagjai a biztos veszedelembe rohannak, amikor azt hiszik, hogy életük végéig kenyeret és könnyű megélhetést találhatnak a szakmáinkban tervezett elhelyezkedésük által! Igaz, hogy nagy nálunk a tőkehiány, de nem ilyen módja van az orvoslásnak! Valamikor a végkielégített B-listások, nyugdíjasok és leszerelt katonatisztek pénzecskéi vesztek el a felénk való tódulás versenyében és akkor hiába volt a szavunk. Hol vannak már ezek a szerencsétlen kísérletezők? Most a művészvilágból a kispolgári élet biztosnak hitt révébe igyekvők ostromolják ugyanilyen hévvel a szakmáinkat.

Aggódva látjuk a jövetelüket, mert a sorsuk nem lehet kétséges. Hiszen azóta rohamosan romlottak a mi viszonyaink is. Édes művésznőink, önök hamarabb tönkre mennek nálunk, semhogy a babérjaikat bele tudnák főzni a vendégeik által elfogyasztott babfőzelékekbe!

K. Mihály korcsmáros,
Kőbánya.

Készül a rendelet a százalékos borravaló rendszerről. A kereskedelmi miniszter közölte a budapesti kamarával, hogy az idegenforgalom érdekében foglalkozik azzal a tervvel, hogy rendelettel tegye kötelezővé a szállodai és penzióiparban a százalékos borravalórendszer bevezetését. Ebből a célból felhívta a kamarát, hogy állásfoglalását közölje. Az érdekeltség meghallgatása alapján a kamara kifejtette, hogy a külföldi tapasztalatok nem mutatnakarra, mintha a százalékos megváltás bevezetése véget vetne a külön borravalóadási kényszernek. A közönség e kettős megterhelésének elkerülése érdekében a kamara a fakultatív rendszer bevezetése mellett nyilatkozott: bízzák a vendégek tetszésére, hogy a kiszolgálási díjat milyen formában kívánják fizetni.

Popper Mór és Lipót r.-t., bornagykereskedés

Telefon: József 359-78 **Budapest-Kőbánya, Előd ucca 8. szám.** Alapíttatott 1869. évben.

Az 1922. évi országos szőlő- és borgazdasági kiállításon aranyéremmel kitüntetve.

Válogatott uradalmi fajborok. Kérjen saját érdekében árajánlatot.

Májua 9-én nyílik meg a Budapesti Nemzetközi Vásár. Közel 1300 kiállítóval, 70.000 m²-nyi területen május 9-én nyílik meg újból Budapest Városligetében az immár 26 éves multra visszatekintő Budapesti Nemzetközi Vásár. 1000 gyárvállalat, számos kisiparos és iparművész, tömérdek mezőgazdasági exportcég és a magyar gyógyfürdők és szanatóriumok ettől a vásártól várják a nagy, tömegeket vonzó üzletet. A vásár vezetősége mindent elkövetett, hogy eljuttassa felhívását számbajövő országok minden importkereskedőjéhez. Újra gondoskodott a vásárigazolványokkal járó utazási és vizumkedvezményekről. 21 állam 56 vasúti, folyami és tengerhajózási, valamint az összes európai repülőgépjáratok is, 25—50%-ig terjedő jegykedvezményt biztosítanak minden utasnak, aki a vásárigazolvánnyal igazolja, hogy a Budapesti Nemzetközi Vásárra indul. 10 napig tart a vásár, de az utazási kedvezmény három hétre szól. Május 4-én kezdődik és május 23-ig, külföldiek részére meg éppen május 25-nek éjféléig érvényes. Külön kedvezmények is járnak a vásárigazolvánnyal, mely egyben állandó belépőjegy a vásár területére. A belföldön 3·20 pengőért, külföldön pedig 4 pengőért minden menetjegyirodánál és vásári tb. képviseletnél. Magyarországon pedig ezenfelül még a kereskedelmi egyesületeknél, vidéki ipartestületeknél, számos községben a jegyzői hivatalnál is beszerezhető vásárigazolványok ú. n. kedvezmény-szelvényei félárú színházlátogatást, Budapest látványosságainak olcsó megtekintését, mindezeken felül Budapest gyógyfürdőinek és szanatóriumainak kedvezményes igénybevételét teszik lehetővé minden a vidékről, vagy a külföldről érkezett vásárlátogató számára.

A fővárosi vendéglősök és korcsmárosok illetéke. A székesfővárosi pénzügyigazgatóságnál a fővárosi italmérők illetékfellebbezési tárgyalásai most értek véget. A kihirdetett döntésekből megállapítható, hogy a legtöbb fellebbezést méltányolták és a panaszolt illetéket mérsékelték. Az italmérők körében a mostani eredménnyel beigazoltnak látják ama kívánság jogosságát, hogy az illetéket ne feltételezett forgalom után előtte, hanem utólag, a tényleg elfogyasztott italmennyiség után állapítsák meg és vessék ki.

Meghívó.

Popper Mór és Lipót R.-T.

bornagykereskedés a nemzetközi árúmintavásáron nem vesz részt, miután a sokféle borfajtát bor tárolására meg nem felelő helyen kiállítani nem lehet, azonban saját sziklapincéiben (Kőbánya, Előd ucca 8.) borkóstolóval és társas uzsonnával egybekötött

BORKIÁLLÍTÁST

rendez május 15-én délután 4 órakor. Minthogy különkülön meghívókat kibocsátani az idő rövidsége miatt lehetetlen, ezúton hívja meg úgy a budapesti, mint a vidéki igen tisztelt szállodás, vendéglős és korcsmáros urakat.

A vendéglőkben és kávéházakban szokásos cigányzenélés.

Az *Országos Vendéglős Egyesület vezetősége* panasszal fordult a belügyminisztériumhoz azért, mert egyes vidéki rendőrhatóságok azt a gyakorlatot követik, hogy a kávéházakban és vendéglőkben szokásos cigányzenekarok zenei előadásainak megtarthatását is az 1901. évi belügyminiszteri rendeletben szabályozott — négy hónaponkint megújítandó — rendőrhatósági engedélyhez kötik.

E panasz-ügy elintézéséül a belügyminiszter 132.834/1930. szám alatt rendeletet bocsátott ki, amelyben reá mutat arra, hogy a még 1901. évben kibocsátott 64.573/1901. számú rendelete nem vonatkoztatható a vendéglőkben és kávéházakban szokásos cigányzenekaroknak — a helyhatósági rendeletben szabályozott időn belül — történő zenei előadásaira és így ezek nem is kötelezhetők a négy hónaponkint megújítandó rendőrhatósági engedély megszerzésére.

Idáig a kérdés rendben is lenne. Azonban a belügyminiszter most megjelent rendelkezése *félreértésekre* is adott alkalmat. Ugyanis, amint értesülünk, több, a szokásos cigányzenét alkalmazó helyiség tulajdonosa a belügyminiszter rendeletét tévesen úgy értelmezi, hogy ezentúl *nemcsak a rendőrhatósági engedély* alól mentesülnek, hanem már most a *zenei előadáshoz sem szükséges* az 1921. évi LIV. t.-c.-nek megfelelően a „*nyilvános zene-előadási jog*“ megszerzése a szerzőtől, illetve azok megbízottjától.

Ez a felfogás teljesen téves!

Előző, hasonló tárgyú cikkeinkben bőven foglalkoztunk a „*szerzői joggal*“ és annak hazánkban való gyakorlati kivitelével.

Ezúttal tehát csak arra óhajtunk reá mutatni, hogy a belügyminiszter most kiadott rendelete kizárólag a rendőrhatósági engedélyezésekre vonatkozik és *egyáltalán nem érinti* a törvényesen szabályozott „szerzői jog“ kérdését.

A magyar alkoholtilalom elleni egyesület plakátpályázata. A „*Libertas*“, az alkoholprohibició ellen alakult magyarországi egyesület, mint ismeretes, plakátpályázatot hirdetett oly plakátra, amely a nem ártalmas hazai szeszes italok fogyasztását van hivatva népszerűsíteni. A pályázatra 20 pályamű érkezett, amelyeket a három művész és három érdekeltségi tagból álló bírálóbizottság az Országos Iparművészeti Társulat helyiségében megtekintett és felülbírált. A bizottság úgy találta, hogy a pályaművek művészi szempontból nagy általánosságban kielégítőek, de nem talált közöttük olyat, mely a kívánt tartalmi feltételeknek teljességgel megfelelt volna. Azért úgy határozott, hogy a *Libertas* egyesület elnökségével egyetértésben a közeljövőben lényegesen felemelt díjak mellett új pályázatot hirdet. A beérkezett 20 pályamű közül a három, tisztán művészi szempontból legsikerültebbnek 50—50 pengő díjat ad ki. Ezek az „Igyál“, a „Sólyom“ és a „Három szín“ jeligéjű művek.

A MI ÉRTÉKEINKBŐL.

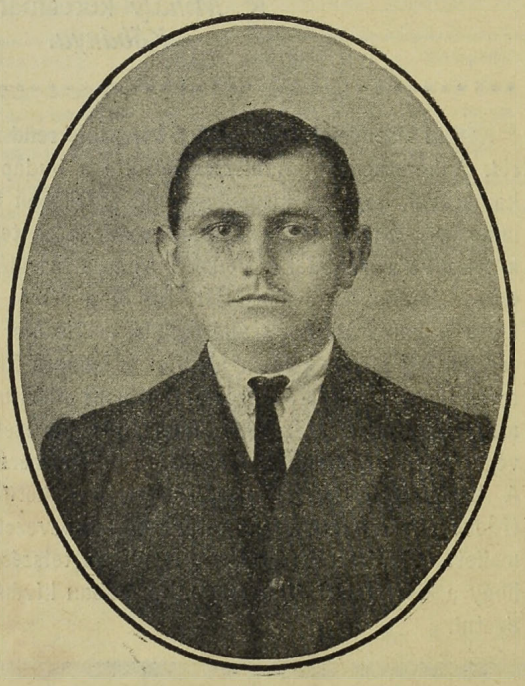

GŐNYE KÁROLY vendéglős, Alsóság.

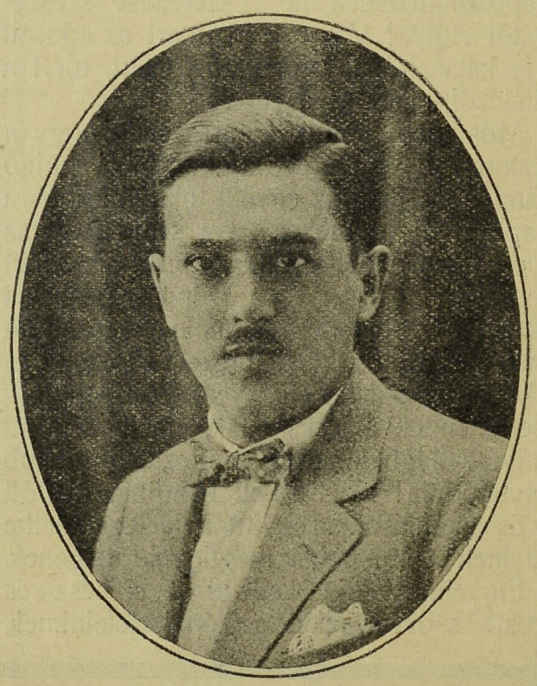

MESTERHÁZY SÁNDOR JENŐ vendéglős, Sümeg.

Régi családi házak, tiszteletreméltó öreg szobák megbecsült ékessége és igazi múzeuma az album. Évtizedek ismerős arcait, kedves embereit, ritkán, vagy elevenen sohase látott rokonokat, családtagokat gyűjt össze egy-egy ilyen hatalmas, testes, kapcsos könyv, amelyet mindig áhítattal nyit föl a késői unokák keze, mert megérzi, hogy egészen különös levegő árad ki belőle.

De nemcsak az egyes régi házaknak, családoknak lehetnek ilyen tisztelt és gondosan őrzött arcemlékeik. Sokszor a rokoni, ismerősi, baráti kötelékeknél is hatalmasabb erejű kapcsok kötnek össze idegen embereket is egymással. Akik egy munkában, egy szakmában vannak, azok úgyis egyetlen nagy család tagjai. Minden magyar vendéglős, kávés, szállodás és korcsmáros siessen tehát ingyenes közlés végett beküldeni arcképét, rövid életleírásával együtt, aszakmák közös Albumának szerkesztőségéhez címezve: Budapest, IX. ker., Viola ucca 3. szám.

Minden vendéglőskonyha büszkesége az ételek kiváló ízletessége, azért rendelje Horváth Ferenctől, Szeged, Dreher-söröző étterem tulajdonosától

Valódi szegedi édes csemegepaprikát

kilogrammonkint 3 pengő 20 fillér.

Megindult a sörszezon.

Mozgalmak a fővárosban és vidéken.
Mennyivel lett olcsóbb a sör? — Mit követel a környék? — Mit mondanak a sörgyárak? — Nincs szükség sördumpingra!

A megkésett tavasz első meleg napjai megnyitották a sörszezont. Úgy Budapesten, mint az országban megindult a sör s ha egyelőre még vékony sugarakban is ömlik a habzó sárga ital, remélhető, hogy a nap fokozódó hevével együtt most már hamarosan növekedni fog a fogyasztás. Lehet, hogy éppen ez a nagy késés egyik oka annak, hogy ma még a sörkérdés is hullámzásban van, nemcsak itt a főváros környékén, de a vidék számos helyén és igen sok helyen teljes tájékozatlanság uralkodik a tekintetben is, hogy fog-e történni valami ebben a kérdésben, vagy pedig a jelenlegi bizonytalanság fogja uralni az egész sörszezont.

A sörkérdés nagy fontosságára való tekintettel iparkodtunk az egész vonalon tájékozódást szerezni egyrészt a tapasztalható sörmozgalmakról, másrészt pedig azokról a tárgyalásokról, amelyek a kérdés megnyugtató elintézésére máris folyamatban vannak. Informálódtunk az egyes vidékek helyzetéről, a kapott engedményekről, sörárakról, a sörgyárak álláspontjáról, egyszóval mindarról, ami ebben a kérdésben az italmérő szakmát érdekli s minderről a következőkben számol be:

Budapesten.

A fővárosban magában ma már *sörkérdés* nincsen. Ami itt a sörfrontot mozgatja, az inkább a sörárakra vonatkozik, mert a különböző italmérési érdekeltségekkel idejében megkötött új egyezmények úgy a vendéglősök, mint a korcsmárosok, nemkülönben a többi italmérők testületeit kielégítették, azt maguk az érdekeltek jóváhagyták. A fővárosi kimérők ugyanis megkapták mindazt, amit a sörharc kezdetén követelésül a gyárakkal szemben támasztottak, így az engedmények körül általában nincsenek panaszok.

A fővárosi italmérők egy részét az a körülmény nyugtalanítja, hogy a sörgyárak által kilátásba helyezett *tízszázalékos prémium* fejében igen sokan lementek az árakkal, mert azt remélik, hogy részben az olcsóbb árakkal, részben pedig a saját maguk, fokozott tevékenységével nagyobb forgalmat tudnak biztosítani a tavalyinál s így a mások által — joggal, vagy ok nélkül — lekicsinyelt prémium révén, év végére prémiumban jelentős összeget takarítanak meg maguknak.

Beszélnek most is, mint minden sörmozgalomnál, egyes csoportoknak adott *nagyobb engedményekről*, azonban ezek ma már tényleg *nem léteznek*. A mindenkit egyformán szorító gazdasági helyzet ezt a sörgyárak részére is *lehetetlenné teszi*. Azok, akik az olcsó árakkal, valamint a 12 fokos sör favorizálásával nem értenek egyet, itt is, mint a vidéken, a sör mellőzésével érvelnek, különféle borplakátokat is nyomatnak, azonban ezek csak izolált jelenségek, amelyek megszűnnek, amint az első igazán meleg napok a sört a fogyasztás előterébe nyomják.

A környéken.

A környék alatt a főváros közvetlen környezetét értjük s erről megállapíthatjuk nyugodtan, hogy ez a tulajdonképeni sörmozgalmak főfészke. Az úgynevezett „országos" mozgalmat is a Pest környék jelenti és innen repültek ki azok a rózsaszínű kis röpcédulák, amelyekkel az ország italmérőinek azt akarták bizonyítani, hogy a sör nem lett olcsóbb. A valóság ezzel szemben az, hogy amikor ezeket a plakátokat szétküldték, már mérték is a fővárosban az olcsóbb sört, de mérték azt a közeli környéken is. És mérték a távolabbi vidékeken mindenütt, ahol a sörgyárak új egyezményeket kötöttek.

Pestkörnyék a sörfront legelégedetlenebb és legharcosabb része, amely a gyárakkal szemben *bojkottot is hirdet*. Más kérdés természetesen az, hogy meg tudja-e csinálni és hogy annak mi lehet a következménye. A helyzet itt az, hogy a sörgyárak a 12 fokos sört 4 pengővel olcsóbban adják, az eddigi 60 pengő helyett 56-tal számlázzák és adtak ezenkívül 1% jégpénzt is. Ezek az engedmények a gyárak számításai szerint a termelési, fogyasztási és forgalmi adók levonása után körülbelül 11 százalékot jelentenek. Ezzel szemben azt óhajtják, hogy a kimérők is menjenek le az árakkal s a fokozott tevékenységgel, valamint az itt is megadott 10%-os prémiummal iparkodjanak nagyobb forgalmat s így nagyobb hasznot elérni.

Érdekes az a tény, hogy például *Újpesten*, hol túlnyomó részben áttértek az italmérők a 12 fokos, erősen komlózott, kesernyés ízű sörre, megállapítható az, hogy a sörforgalom emelkedett, míg *Pesterzsébeten*, hol a vendéglősök még mindig nagyrészben az édeskés 14 fokos sört mérik, a fogyasztás gyenge. Arra vall ez is, hogy különösen a legyengült vásárló erejű környékbeli közönség sörfogyasztására csakis 12 fokos sör bevezetésével lehet számítani.

A környékkel megkísérelt egyeztető tárgyalások, tudomásunk szerint nem vezettek eredményre és itt még *teljes a harci készség*. Más a helyzet

a vidéken.

Itt is vannak mozgalmak, de a helyzetet már sokkal higgadtabban ítélik meg. Híre ment ugyanis, hogy a sörgyárak a megkésett sörtárgyalásokat gőzerővel iparkodnak befejezni s mindenütt erősen szorítják a saját depósaikat is arra, hogy maguk is járuljanak hozzá a vendéglősök és egyéb italmérők részére adott engedményekhez és így mindhárom tényezőnek, a sörgyárnak, depósnak és kimérőnek közös áldozatkészségével tegyék lehetővé az olcsóbb árak kialakulását s ennek eredményeként várható nagyobb fogyasztást.

A vidék helyzetét sörárak tekintetében erősen befolyásolják a tarifális különbözetek, azonban ma már egész sereg új egyezmény biztosította az olcsóbb árakat. Így pl. *Gyöngyös* 70·40 P-ért, *Veszprém* 72·— P-ért, *Kőszeg* 57·60 P-ért, a közelebbi *Adonyszabolcs* 56·— P-ért kapják a 12 fokos sört és helyeslik a világosabb sör forszírozását. De ezenkívül is egész sorozata van már tető alatt az új egyezményeknek, amelyek megnyugvást keltő módon megoldották a sörkérdést és az olcsóbb árakat lehetővé tették.

Értesülésünk szerint a gyárakkal kötött egyezmény alapján az országban többek közt már következő helyeken mérik az olcsóbb sört: Székesfehérvár, Miskolc, Szeged, Győr, Debrecen, Bicske, Dunaföldvár, Sashalom, Szerencs, Nyíregyháza, Szarvas, Pilisvörösvár, Cece, Tát, Kisújszállás, Pilisszentiván, Bia, Kecskemét, Kiskunhalas.

A vidék különben nagy várakozással tekint a nemzetközi vásár idejére összehívott *szövetségi kongresszus* elé, ahol a sörkérdés szintén napirenden lesz és remélhető, hogy az egész szakmára kívánatos sörbékét végleg meg is teremti.

A sörgyárak.

Mint az eddigi összes sörmozgalmakban, most is a gyáraké a legnépszerűtlenebb szerep. Ez azonban így van minden gazdasági mozgalomban, ahol a termelő szembekerül a közvetítővel. A mai gazdasági viszonyok azonban itt is nagy változásokat, nagy leépítéseket eredményeztek. Az egyik vezető sörgyári illetékes így nyilatkozott:

— Ma már eljutottunk oda, hogy teljes őszinteséggel beszélhetünk a dolgokról. A gazdasági helyzet olyan, hogy annak következményeit mi éppen úgy érezzük, mint a legkisebb italmérő. Közös érdek tehát, hogy összefogjunk s a forgalmat egyformán

Nem csökkentettük a munkabért,

hanem üzemeinket kellő időben racionalizáltuk. Ennek folytán

leszállítottuk az összes kávé-, tea- és csokoládéárakat

az összes MEINL-fiókokban



Villanyzongorák
Zeneautomaták
Önműködő hangszerek. Rádió erősítők
LEGNAGYOBB VÁLASZTÉKBAN
KEDVEZŐ RÉSZLETFELTÉTELEK
Pénzbedobással fizetheti a részletet
Bérlet. Szakszerű javítás és hangolás



Sternberg
Királyi Udvari Szállítók Hangszergyára
Budapest, VII., Rákóczi út 60. Saját palota

Frigidaire automatikus hűtőkészülék

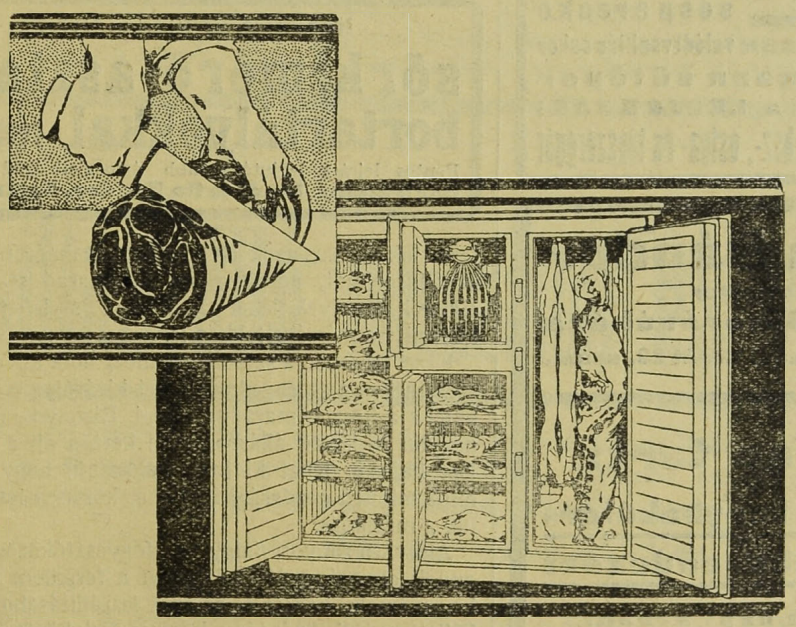

a legideálisabb az élelmiszerek frissentartására.

Semmi felügyelet és kezelés.

Sokkal több

Frigidaire

van használatban, mint az összes többi villamos hűtőgépek együttvéve.

Kedvező fizetési feltételek.

HAHN ARTHUR és TÁRSAI, Budapest
IV., KOSSUTH LAJOS UCCA 12. TELEFON: *AUTOMATA 898—86



Stauffer
„Medve"
dobozos emmentáli vezet.

„FUTURA" reklámfestészet BUDAPEST, VIII. kerület, Rökk Szilárd ucca 5. szám.
Vendéglők, kávéházak és szállodák részére reklámtáblát és automata-buffetek papir reklámtábláit olcsón és jutányosan vállalja a legizlésesebb kivitelben. ✻ Költségvetés díjmentesen.

Magyar Agrár- és Járadékbank R.-T.
BOROSZTALYA
Pincék: BUDAFOK, Petőfi út
KÖZPONTI IRODA:
Budapest, V., Nádor ucca 16. szám

Nyíregyházán a több mint 50 éve fennálló jóhírű
„Kis korona" vendéglő
családi okokból **eladó.** Felvilágositást nyujt: Dr. Fried Sándor ügyvéd, Nyíregyháza.

Harmatvíz
a Hungária lithiumos gyógyforrás szénsavval telített ásványvize
Megrendelhető: Budapest, I., Gellért rakpart 1. sz.
Telefon: Aut. 530—03 ⟷ Telefon: Aut. 530—03

TÖRLEY
TALISMAN · CASINO · RÉSERVÉ

Minden vendéglőst érdekli a
STEINER OSTYA
Adria szelet
Párisi szelet
sósperecke
Dr. Bachmann valódi vaniliás cukor
Dr. Bachmann sütőpor
mert ezek a LEGJOBBAK!
Steiner József és fia keksz-, ostya- és tápszergyár

Deutsch Sándor
asztalosmester
Körúti fehér Bútorárúháza
Budapest, VIII., József körút 23. szám.

Raktáron tart:
Hálószoba-, konyhabútor- és előszobaberendezést
a legolcsóbb napi árban!
Kedvező fizetési feltételekkel!
Üzem: Budapest, VIII., Rákóczi tér 14.
Mintaraktár: VIII., József körút 23.

közös érdekből, olcsóbb árakkal, intenzívebb kiszolgálással, a sör nagyobb szeretetével, amennyire csak lehet, emeljük. Aki ezt ma nem érti meg, az nemcsak nekünk elfogult ellenségünk, de egyenesen ellensége önmagának is.

Arra a kérdésünkre, hogy a már megadott engedményeken felül lehetne-e még szó új engedményekről, azt a leghatározottabb választ kaptuk, hogy *nem*, mert a sörgyár mindjárt a legvégső lehetőségig elment és amit adott, azért adta, hogy átmentse vele a saját és italmérői helyzetét egy jobb idő reményében.

Ami a világos, tehát a 12 fokos sörnek a favorizálását illeti, arra nézve azt a magyarázatot kaptuk, hogy a nehezebb, tehát a 14 fokos sört ma már olyan *luxus-sörnek* kell tekinteni, ami az ország és a fogyasztó szomorú gazdasági helyzetében egyszerűen leépítendő. A 12 fokos sör egyenlő értékű a világhírű *pilseni sörrel*, nincs tehát semmi különösebb ok arra, hogy az italmérő továbbra is a

Borszivattyúkat
permetezőket, sörkimérő és borászati eszközöket, fürdőszobaberendezéseket (ezek alkatrészeit), valamint „Pax" kézi tűzoltó készülékeket legolcsóbban készit és javit Hirmann Ferenc fémöntőde és rézárúgyára
Budapest, VII., Csányi ucca 7. szám.
Telefon: 460—48, 460—49.

nehéz sört favorizálja. Ez különben sem érdeke egyetlen italmérőnek sem, mert minden szakmabeli nagyon jól tudja azt, hogy amíg a vendég könnyen lecsúsztat 2—3 pohár könnyű sört, addig egy pohár nehéz sörrel már jóllakik, megtelik. A könnyű sör favorizálása tehát a kimérőnek mindenképpen érdeke, mert abból a vendég többet tud meginni, fogyasztása nagyobb lesz.

Okosság-e az olcsóság?

Erre a kérdésre nagyon nehéz lenne teljes bizonyossággal feleletet adni. Ebben a tekintetben nagyon is megoszlók a vélemények, mert amíg az olcsó áraktól sokan nagyobb forgalmat és több hasznot remélnek, mások viszont azt a nézetet vallják, hogy a mai gazdasági viszonyok ezt a régi elvet is megdöntötték. Sokan azt mondják, az nem bizonyos, hogy több fog elfogyni, de az bizonyos, hogy kevesebb lesz a haszon.

Azok, akik ezt az elvet vallják, elítélnek minden olyan mozgalmat, amely a sörharcot egyes helyeken a bojkottig akarja fokozni. Ezek szerint a vendéglősnek ma már olyan kevés a kereseti lehetősége, hogy abból kidobni a legfontosabb szezoncikket nem szabad, annak igen szomorú következményei lehetnek. A szélső gazdasági harc ellenzői azzal is érvelnek, hogy a sörrel annál is inkább csínján kell bánni, mert amíg a bor ára napról-napra zuhan s a

Használt, de jókarban lévő
sörkimérő asztalt bortartályokkal vennénk
Pontos leírást legjutányosabb ármegjelöléssel kér
Ösztreicher Lipót és fia Nándor, Szolnok.

termelők és batyuzók elvonnak az italmérőtől minden forgalmat, addig a sör megmarad standardcikknek, amivel lehet kalkulálni s lehet rajta keresni, ha mérsékeltebben is.

Ezzel szemben a szélsőséges mozgalom követői azt szeretnék, ha az engedményeket kizárólag a sörgyár adná s a haszon maradna a régi. Bizonyos, hogy ez nagyon népszerű álláspont, de kettőn áll a vásár! Ezt bajosan lehet kivinni, valószínű, hogy itt is, mint minden gazdasági harcban, középen lesz valahol a megoldás.

Annyi bizonyos, hogy a fogyasztóközönséggel, annak elszegényedésével éppen a forgalom érdekében számolni kellett és az árak leszállításához hozzá kellett nyúlni. Az is tény, hogy ez csak közös áldozatkészséggel jöhetett létre, aminél már számításba kellett venni minden tényezőnek a helyzetét.

Az olcsóságnak azonban még verseny szempontjából is határt kell szabni, mert a túlzott olcsóság, munkadíj, kereseti lehetőség nélkül nem okosság.

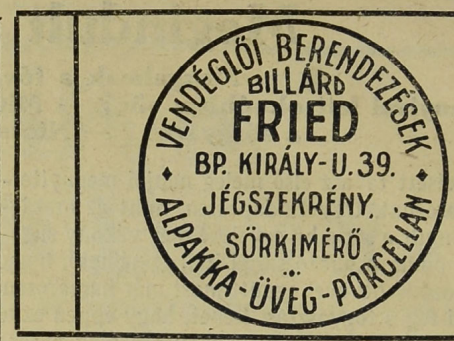

Az belső dumping. Nekünk pedig nincs szükségünk sör-dumpingre, mint ahogy nincs bor-dumpingre sem. Elég baj az, hogy a bor, ha más elnevezés alatt is, ma már nem jelent megélhetést sem a termelőnek, sem az eladónak!

Ellenben szüksége van az italmérő szakmának, vendéglősnek, korcsmárosnak, italmérőnek a közös érdekeket elősegítő közös felfogásra, akciókra. A sörkérdésben is csak a közös érdek lehet az irányadó. Meg kell találni termelőnek, eladónak egyaránt azt a középutat, amely a sörkérdés megoldásához vezet, de a mai viszonyok között, amikor mindenkinek minden darab kenyérre szüksége van, nem ajánlatos, söt veszélyes szélsőséges eszközökhöz nyúlni!

Az ország vendéglőseire, korcsmárosaira kívánatos, hogy a most megindult sörszezon végleges megoldást és megértést hozzon inkább, mint újabb harcot. A sörgyárak pedig ugyancsak iparkodjanak tető alá hozni minden vidék söregyezményét, hogy ne maradjon elégedetlenség, nyugtalanság sehol! Alakuljon ki végre olyan békés sörfront, amelynek az eredményével a szezon végén mindannyian elégedettek lehessenek.

Az olaszliszkai püspöki uradalom **1930. évi kósernak kezelt**
510 hl. bortermése
Olaszliszkán, az intézői irodában **folyó évi május hó 11-én d. e. 11 órakor** nyilvános árverésen **eladásra kerül.** A borok Olaszliszkán megtekinthetők. Bővebb felvilágosítást ad szintén Olaszliszkán az **uradalmi jószágigazgató.**

MI UJSÁG?

A kaposvári vendéglőkben csak magyar ételt és italt szolgálnak fel. Kaposvárról jelentik: A kaposvári ipartestület vendéglősszakosztálya népes gyűlésén elhatározta, hogy a nemzet gazdasági talpraállítása érdekében minden egyes tagja aláírja a TESz által kibocsátott fogadalomívet és külön fogadalmat tesz, hogy kávéházakban, vendéglőkben, korcsmákban külföldi pezsgőt nem tart, külföldi borokat és szeszesitalokat, sonkát és konzerveket, sajtokat, desszerteket, importált gyümölcsöt nem szolgál ki és az ételek elkészítésénél is magyar termékeket használ fel, üzleteik berendezését és felszerelését magyar iparosoktól szerzik be és üzleteikben feltűnő helyen táblát helyeznek el, amely figyelmezteti a vendégeket, hogy csak magyar árút tartanak és szolgálnak ki.

Párisban tartják az idén a nemzetközi szesztilalom elleni kongresszust. Az elmult esztendőben, mint ismeretes, a Libertas, az alkohol-prohibició ellen alakult magyarországi egyesület rendezésében Budapesten tartották meg a nemzetközi szesztilalom elleni kongresszust, az idén pedig június 9-én és 10-én Párisban tartják. A kongresszust, amely már a tizenkettedik, megvitatja a prohibició folytán előállt szeszgazdasági helyzetet. A tárgysorozaton ezenkívül különböző egészségügyi, közgazdasági és egyéb vonatkozású kérdések és előadások szerepelnek. A kongresszus résztvevők a francia vasutakon ötven százalékos utazási kedvezményben részesülnek. Felvilágosítást nyujt az érdeklődőknek a Libertas egyesület (Budapest, IX., Üllői út 25.).

Egy nagy borkereskedő cég milliós fizetésképtelensége. Miskolcról jelentik: Zimmermann Lipót és fia abaujszántói borkereskedő cég bejelentette fizetésképtelenségét a miskolci törvényszéknél. A kényszeregyességi kérvényben a cég 1,665.600 pengő aktivát és 1,486.889 pengő 24 fillér passzivát, tehát 178.710 pengő 76 fillér tiszta vagyont tüntet fel. A cég 70 százalékos kiegyezést ajánl fel a hitelezőknek.

Az ásványvizek forgalmi adójánál is bevezetik az egyfázisú rendszert. A pénzügyminiszter leiratot intézett a kereskedelmi és iparkamarákhoz, amelyben az ásványvizeknek egyfázisú forgalmi adó alá vonása tárgyában kér véleményt. A tervet a Balneológiai Egyesület pendítette meg és a népjóléti minisztérium útján arra kérte a pénzügyminisztert, hogy az ásványvizek forgalmi adója tekintetében az eddigi rendszer helyett térjen át az egyfázisú forgalmi adórendszerre. A pénzügyminiszter elvileg hajlandó teljesíteni a kérést, a végleges döntést azonban a kereskedelmi és iparkamarák állásfoglalásától teszi függővé. Értesülésünk szerint a soproni kamara maga részéről helyesli az egyfázisú forgalmi adó rendszerre való áttérést és a behozatali forgalomban 6 százalékban, a belföldi forgalomban 4 és fél százalékban kívánja megállapítani az ásványvizek egyfázisú forgalmi adóját, illetőleg ebben a tekintetben is magáévá teszi a pénzügyminiszter tervezetét.

Ötvenes özvegy ezerhétszázzal és kicsiny ingatlannal elhelyezkedne, esetleg özvegy leányával. Megkeresések „Minden információt kibíróknak“ jeligére a kiadóhivatalba.

*** Üzletáthelyezés és megnagyobbítás.** A mai gazdasági viszonyok között ritkán fordul elő, hogy valamely cég üzletét megnagyobbítja, ezért a legjobb kívánságainkkal üdvözöljük a Fried Zsigmond és Fia vendéglői és kávéházi berendező céget, amely üzletét folyó évi május hó 1-én megnagyobbítja és üzletét régi helyiségével szemben, VI., Király ucca 40. szám alá helyezi át. A cég ezentúl vendéglői és kávéházi porcellán- és üvegárút nagyban fog vezetni és vevői kívánságára a porcellánt névvel is elláttatja. Mint értesülünk, teljes üzletberendezéseket használt állapotban is állandóan raktáron tart, tehát előfizetőinknek módjában áll szükségletüket mindig a legolcsóbban beszerezni. Ez a nagyobbítás bizonyítéka annak, hogy az immár félszázad óta fennálló cég vevőit a legelőzékenyebben és legolcsóbban szolgálja ki állandóan, miért is t. Előfizetőink szíves figyelmébe ajánljuk.

Ingatlanra, zongorára, szőnyegre, ékszerre és minden kereskedelmi árura azonnal pénzt folyósítunk. (Zálogcédulát veszünk.)
BANKÜZLET
Budapest, VIII., Népszínház ucca 42—44.
Osztálysorsjegyek eladása.

Betörés egy korcsmába. Gödöllőről jelentik: A Gödöllőhöz tartozó királytelepi vendéglőben ismeretlen tettes feltörte a pénztárt és abból minden készpénzt elvitt. A betörő elvitte a korcsmáros hitelkönyvét is és helyére cédulát tett, melyre azt írta, hogy a beírókönyvre szüksége van. A csendőrség keresi a betörőt.

Betörtek a kisbéri vendéglőbe. Nem kívánt éjszakai látogatói voltak *Apolczer* Ferenc kisbéri vendéglősnek, akihez ismeretlen tettesek betörtek az elmult napokban. A betörők fölfeszítették a söntés pénztárát, majd elvittek nyolc üveg likőrt, három üveg konyakot és két üveg pezsgőt. A tolvajok kézrekerítésére a csendőrség nyomozást indított.

VENDÉGLŐSÖKNEK KÖLCSÖNT
folyósíttatok, amennyiben Budapesten vagy Budapest környékén ingatlanuk van. Kedvező feltételek, olcsó kamat. Jelentkezni: DR. BALLA BÉLA ügyvéd irodájában, Budapest, II., Margit körút 7. sz. Telefon: Automata 512—59.

Nem kell hálószoba . . . Mert: 2 ágy + 1 szekrény = 1 szezlon
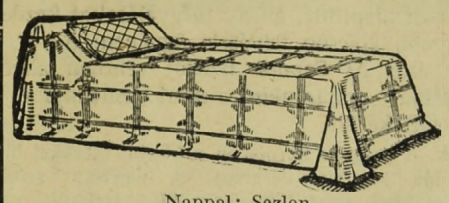
Szabadalom!
Részletfizetésre is kapható!
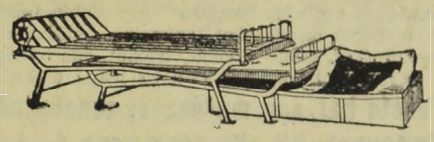
A szezlonágy takaró nélkül.
Nappal: Szezlon.
Ára komplett, szekrénnyel, fejtámlával és lábtámaszokkal — — — — — — — — — — — P 140·—
Szekrény, fejpárna és lábtámaszok nélkül — — P 103·—
Árak helyt raktár szezlontakaró nélkül értendők, a forgalmi adót és csomagolást felszámítjuk! — Megtekinthető:
DEICHSEL acélbútorgyár
Budapest, VI., Vilmos császár út 15/d, félemelet, vagy gyárunkban, Miskolcon.
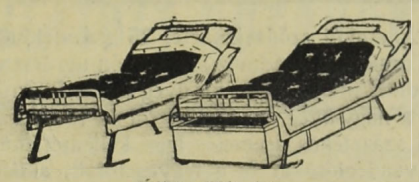
Éjjel: Két ágy.

Kilakoltatták a 71 éves Gregorits vendéglőst.

Az egykor dúsgazdag ember elszegényedett.

Pár hét óta Budapest ismét szegényebb lett egy régi nevezetességével. Megszünt a főváros egyik ismert vendéglője, a városligeti Gregorits, amely még a régi szép időkből maradt itt emléknek.

Gregorits Ferencnek, a tulajdonosnak neve fogalom volt a szakmában. A háború előtti években egyike volt Budapest leggazdagabb embereinek, úgy, hogy róla kelt szárnyra az azóta is fennmaradt mondás: Annyi pénze van, hogy kanállal eszi . . .

A 71 esztendős Gregorits kora ifjúságától kezdve a vendéglősiparban helyezkedett el. Borfiú volt először, azután végigment a többi fokozatokon.

A régi Pesten az akkori Sugár-úton (most Andrássy út) nyitotta meg első üzletét. Később a Király uccában folytatta iparát, majd 1909-ben a Hermina út 59. alatt építtette fel a liget híres vendéglőjét.

A Gregorits-vendéglő ebben az időszakban élte fénykorát. A legelőkelőbb társaságokban is divat volt a Gregoritsba járni és különösen felkapott hely lett, amikor a népszerű Gregorits rendszeresítette a hajnali nyitást.

Mágnások voltak a társaság tagjai, akik átlumpolt éjszaka után a friss ligeti hajnalon Gregoritsnál fogyasztották el a csülökkel, kolbásszal megrakott bablevest. A derék ligeti vendéglős azonban nemcsak bablevest, hanem rántottcsirkét is szolgált fel kényes ízlésű vendégeinek a francia pezsgő és kitűnő borok mellé. A háború kitörésekor Gregorits, aki hazafias gondolkozásáról közismert, díszes selyemzászlót ajándékozott a harctérre induló pesti háziezrednek. Első volt a hadikölcsönjegyzők között is és minden alkalmat felhasznált a jótékonykodásra. Vendéglőjében több szegénysorsú menekült egyetemi hallgatót látott vendégül hosszú időn keresztül.

Ezerkilencszázhuszonkettőben Gregorits eladta ligeti vendéglőjét 1200 millióért. A Tiszti-kaszinó bérletét vette át, később pedig a Király uccában nyitott vendéglőt.

A szíve azonban pár év mulva ismét vissza vitte a ligetbe. A rossz gazdasági viszonyok miatt a ligeti vendéglő egyre rosszabbul ment és Gregorits vagyona utolsó roncsait is elvesztette, A súlyos anyagi gondokhoz gyötrő testi fájdalmak is járultak.

Fél esztendővel ezelőtt Gregorits tyúkszemet vágatott. Véletlenül bevágtak a lábfejébe és vérmérgezést kapott. Hosszú ideig az ágyhoz volt kötve és végül is amputálni kellett a jobb lábát. Az utóbbi hónapokban annyira rosszul ment az üzlet, hogy a legtöbbször csak maga a tulajdonos és a vagyonfelügyelő üldögélt ott. A háztulajdonos kilakoltatást kért Gregorits ellen, mert a házbért sem tudta fizetni.

Pár nappal ezelőtt teherautó állt meg a ligeti vendéglő előtt és az öreg Gregorits holmijait felrakták rá. Pár darab szegényes holmi került a teherautóra, a többit elárverezték már régebben.

Gregorits ott állt üzlete ajtajában, de nem szólt egy szót sem. Könnyek csillogtak szemeiben és ezek a könnyek mindennél többet beszéltek.

Hőgyészen, jóforgalmú, 12 szállodaszobás
nagyvendéglő
szép kerthelyiségekkel, leltárral, **1931. augusztus elsejei átvételre kiadó.**
Bővebbet: ÖZV. MILOS JÁNOSNÉ háztulajdonosnál, Hőgyész, Tolna megye.

1931. évi 5772. sz.-hoz.
A lillafüredi
Lillaszálló (kisszálló) és vendéglő
1931. évi május hó 15-én kezdődő hat évi használati joga **1931. évi május hó 13-án d. e. 9 órakor** a m. kir. erdőigazgatóság hivatalos helyiségében (Miskolc, Deák Ferenc tér 1.) zárt írásbeli ajánlat mellett tartandó versenytárgyaláson eladásra kerül.
Írásbeli ajánlatok **1931. évi május hó 12-én déli 12 óráig** adandók be a miskolci m. kir. erdőigazgatósághoz.
A bánatpénz 800 pengő, mely az erdőigazgatóság 64.153. sz. letéti számlájára befizetendő.
Bővebb felvilágosítással szolgál és az árverési feltételeket postabélyeg ellenében megküldi a
miskolci m. kir. erdőigazgatóság

KABARÉK! • BÁROK! • CAFFE RESTAURANTOK!
Elsőrangú énekes, jazz, tangó, koncert, szalon, továbbá kombinált cigányzenekarokat, úgyszintén tappeuröket és humoros előadásokat, valamint szólóénekeseket és énekesnőket, koncertduókat, triókat, quartetteket ajánl a **farsangi ünnepekre és házi estélyekre**
Fekete hat. eng. művész- és zeneügynöksége
Budapest, VII., Kertész ucca 4., I. em. 4.
Vidéki megbízásokat is prompt eszközlünk. Telefon: 312—84. Sürgönycím: „Feketour Budapest"

A makói szódavízkartel 25 százalékkal felemelte az árakat. A szódavíz ára Makón ugrásszerűen emelkedett, még pedig a kis üveg ára 6 fillérről 8 fillérre és a nagy üveg ára 12 fillérről 14 fillérre. Ez a közel 25 százalékos áremelés igen kellemetlenül érintette a vendéglősöket és a fogyasztókat, akik az emelés okai után kutatva, megállapították, hogy az áremelkedés a makói szódavízkartel működésére vezethető vissza, amely még szükségét sem érezte annak, hogy a 25 százalékos áremelkedés indító okairól értesítse a fogyasztóközönséget. Erre az indokolásra pedig annál nagyobb szükség lenne, mert a mostani általános áresések idején valóban jogosan kíváncsi a közönség arra, hogy a szódavíznek melyik alkatrésze drágult meg annyira, hogy 25 százalékos emelkedést von maga után. Egyébként úgy értesülünk, hogy a fogyasztók nagy része arra a meggyőződésre jutott, hogy olcsó borhoz nem érdemes drága szódát inni s ebben a felfogásban kezdenek leszokni a szódavízről. A makói gazdák legutóbbi mulatságán például egyetlenegy üveg szóda sem fogyott el.

A gazdasági frontról. *Klein* Testvérek *kispesti* (Üllői-út 85.) borker. ellen április 1-én megindult a kényszeregyességi eljárás. Vagyonfelügyelő: dr. *Pongrác* Aladár. Követelések bejelentési határideje április 25.

Wenesz János *sátoraljaújhelyi* vendéglős ellen március 31-én kényszeregyességi eljárás indult. Vagyonfelügyelő: dr. *Eckmann* János. Követelések bejelentését lezárták április 19-én.

Özv. *Simon* Jánosné *fehérgyarmati* korcsmáros ellen március 2-án megnyitották a csődöt. Tömeggondnok: dr. *Pinkóczy* László. Követelések bejelentése lezárult április 12-én. Felszámolási tárgyalás lesz április 30-án.

Bán Lajos *székesfehérvári* kávés egyességét hitelezőivel március 17-én jóváhagyták. 50 százalékot fog fizetni hitelezőinek nyolc havi részletben. Az első részlet május 3-án esedékes.

Felkérjük igen t. Előfizetőinket, hogy lapunk hirdetőinél tett vásárlásaik alkalmával minden esetben hivatkozzanak lapunkra.

LAUFBAHN S. BORNAGYKERESKEDŐ
BUDAFOK
KOSSUTH L. UCCA 66.
TELEFONSZÁM: BUDAFOK 11
Ajánlja zamatos uradalmi **fajborait** legolcsóbb árak mellett.

Árverésekből vásárolt kávéházi, vendéglői, irodai, mindenféle üzleti berendezés, továbbá lakberendezési tárgyak, zongora stb. legolcsóbb beszerzési forrása. **Vesz és elad.** Árveréseket sikeresen lebonyolít. **„MERKUR"** bútor, üzlet és beraktározás. **BENDRE KÁROLY, Budapest, VII., Hársfa ucca 1. szám és VII., Rákóczi út 64. szám.** ✲✲ Telefon: József 459—37

Hauer Rezső cukrász
Budapest, VIII., Rákóczi út 49. szám
Telefonszám: József 425—04

Vendéglő
belvárosban két étteremmel, ugyanott lakással, bálok és összejövetelek ellátásának kötelezettsége mellett **augusztus hó elsejére kiadó.** Értekezni lehet **Budapest, IV., Molnár ucca II. szám alatti „Katholikus Körben"** minden csütörtökön este 7—8 óra között.

Al Capone letöri a sördrágaságot. Csikágóból jelenti tudósítónk: Al Capone, a lapok értesülése szerint, le akarja törni a titkos alkohollebujok sörárait. Szindikátust alapított, amely tárgyalásokat kezdett egy nagyobb kölcsön felvétele ügyében. A sör új egységes árát Al Capone tizenöt centben akarja megállapítani poharankint, mint amennyibe a háború előtt került.

Borárak. A magyar borpiacon a kisebb tétekkel bíró szőlősgazdák kitartják áraikat. A nagyobb szőlősgazdák, akiknek még több ezer hl. készletük van, hajlandóbbak az eladással és bizonyos fokig árengedményeket is tesznek. A budapesti piac szállítás és adó nélkül 15 fillért engedélyez, amely bort a kimérők 50 fillérért adnak tovább a fogyasztónak és ha ezt az árat vesszük alapul, akkor a termelők a nagy terhek folytán tényleg magasabb árakra nem is számíthatnak. A 15 filléres bornál 20 filléres borfogyasztási adóval a termelői munka egyáltalában nem fizeti ki magát. Hogy a termelő többet kapjon a boráért, szükséges

NAGY IGNÁCZ
SZŐLÉSZETI ÉS BORÁSZATI GÉPEK ÉS ESZKÖZÖK LERAKATA
BUDAPEST, VII., KÁROLY KIRÁLY ÚT 9.
ALAPÍTTATOTT 1884. TELEFON: J. 415—15

a borfogyasztási adó eltörlése, vagy pedig a kiméről borok árának a felemelése. A kommersz borok ára 1·1—1·3 fillér fokonkint a nagykereskedelemben, de a legutóbbi napokban Lajosmizse és Heves környékén egy 2000, illetőleg 1000 hl-.es tétel került igen nyomott áron forgalomba. Kecel vidékén 1·3 alapon 700 hl. kadarka kelt el. A hegyvidéki fajborokban élénkebb kereslet mutatkozik magasabb árakon. A szőlők tavaszi munkálatai kezdenek a befejezéshez közeledni és rövidesen az első kapálás következik.

Prónayfalván eladatott 64 hl. 13 Malligandos kadarka 26 fillérért, 26 hl. 12·8 fokos fehér 15 fillérért, 100 hl. 12·5 fokos fehér 16 fillérért.

Kárpitos Ipartestület 1908. bronzérem.
A kézműipari tárlaton 1925. nagy aranyéremmel kitüntetve.
SMARZ KÁROLY
paplanos mester, ágyneműkülönlegesség készítő, **Budapest, VIII., Mária Terézia tér 16.,** a Baross uccai templom mellett.
Telefon: József 460—66. Készít és raktáron tart:
Paplant, matracot, ruganyos ágybetétek és az összes ágynemű cikkeket kizárólag elsőrendű kivitelben. Lepedők és paplanlepedők, fehérneműanyagok, glottok, virágos szatinok, pehelypaplan-anyagok nagy raktára.

Inárcson elkelt vendéglősnek 100 hl. 13·2 fokos 40 fillérért.

Nagykőrösön közepes kereslet, élénk kínálat mellett eladatott 100 hl. 13·7 fokos 19·5 fillérjével literenkint.

Gyöngyösön közepes kereslet és élénk kínálat mellett eladatott 300 hl. 12 fokos vegyes fehér, literenkint 18 fillérjével, 50 hl. 11 fokos othello literenkint 21 fillérjével, 30 hl. 12 fokos muskotály 25 fillérjével.

Csörnyeföldön eladás egyáltalában nem történt.

Lesenceistvándon közepes kereslet, élénk kínálat mellett eladatott kistételű 11 fokos literenkint 20 fillérjével. 12¼-es 26 fillérjével és 13 fokos 32 fillérjével.

Esztergomban
eladó nagymennyiségű bor befogadására alkalmas
Kettős pince
beépített borpréssel, nyaralónak használható szoba-konyhás présházzal, 380 négyzetöles szőlőtalajjal. Cím megtudható a kiadóhivatalban.

Pakson kínálat, kereslet szünetel, eladás nem történt.

Hahóton közepes kereslet, élénk kínálat mellett eladatott kis tételű, 12 fokos literenkint 21 fillérjével.

Szekszárdon szünetelő kereslet és élénk kínálat mellett kis tételekben fokonkint 1·2 fillérért kommersz árú, 1·5 fillérért, finom árút állandóan vásárolnak. Eladatott 1000 hl. uradalmi tétel.

Révfülöpön az utóbbi hetek folyamán kis élénkülés volt észlelhető, kb. 800 hl. bor talált vevőre. Ezek közül 300 hl. 13·8 fokos bor gráci számlára, literenkint 42 fillérért, 100 hl. belföldi számlára, fajborok avergnas, rajnai rizling literenkint 80 fillér. 100 hl. burgerlandi számlára 13·3 fokos 42 fillérért. S több kisebb tétel 12—13·5 fokos, literenkint 33—42 fillér, mind kiválóan finom, zamatos hegyi borok voltak.

Tolcsván kereslet szünetel, kínálat élénk, eladás nem jött létre.

Magyar Kir. Állami Pincegazdaság, Budafok
Központi iroda: **Budapest, Kossuth Lajos tér II. sz.** Telefon: Automata 109-91. Magyarországi vezérképv.: **Budapest, V., Árpád ucca 7.** Telefon: Automata 195-64
Szakszerűen kezelt, kiváló minőségű fajborok * Magyarország jellegzetes borvidékeiről *

Borbank létesítéséről tárgyalnak. Szakkörökből arról értesülünk, hogy illetékes körök támogatásával új intézmény alakulna, amely kizárólag a borüzlet finanszírozásával, az export lebonyolításával, lombardkölcsönök nyujtásával foglalkozna. Az alakulás élén báró *Bottlik* István áll, aki erre vonatkozólag a földművelésügyi minisztériummal is tárgyalásokat folytatott. Hír szerint az új bank nagyobb alaptőkével létesülne és mindjárt intenzívebb borexportot kezdene. Arról is szó van, hogy néhány szövetkezet, amely az egyes borvidékeken működik, beolvadna ebbe az új alakulatba. A tárgyalások még kezdeti stádiumban vannak, de ismerve az illetékes tényezők intenzióit, bizonyosnak látszik, hogy a bortermelő gazdákat egy komoly új alakulat formájában a földművelésügyi kormány szívesen támogatná.

Nem ült le a vádlottak padjára, mert még sohasem ült ott. Zalaegerszegről jelentik: Egy göcsejvidéki hetvenhat éves korcsmáros került a minap a zalaegerszegi törvényszék Czikó-tanácsa elé. Zsarolás kísérletével és becsületsértéssel vádolta az ügyészség, mert a korcsmáros állítólag levélben megfenyegette a község egyik tisztviselőjét, hogy ha nem fizeti ki alig húszpengős korcsmai tartozását, jelentést tesz a felettes hatóságnak. Amikor a vádlott kihallgatását befejezték, az elnök intett neki, hogy üljön le. Az öreg korcsmáros azonban nem engedelmeskedett. Mint mondotta, sohasem ült még a vádlottak padján, azért inkább engedjék meg neki, hogy állhasson. A bíróság ehhez hozzá is járult és így a vádlott végigállotta a tárgyalást, amely azzal végződött, hogy hetven pengőre ítélték becsületsértésért, de az ítélet végrehajtását felfüggesztették. Vajjon fizetett-e ezután a tisztviselő neki?

Kinyitottak a zöld vendéglők. A hivatalos tavasz ideje már régen elérkezett, a tavaszi időjárás azonban, úgy látszik, függetlenítette magát a kalendáriumtól, csak nem akar kitavaszodni. A Meteorológiai Intézet nap-nap után ijesztgeti prognózisaiban az embereket: gyenge éjjeli faggyal, erős nappali lehűléssel és más téli jelenségek bekövetkezésével. Az emberek dideregnek és a hölgyek bundáit még mindig nem váltotta fel a szabónőtől már hetekkel ezelőtt kisürgetett tavaszi kosztüm. A tavaszvárók azonban nem csüggednek, főként a tavaszt üzleti érdekből várók. A zöld vendéglősök nem törődve a téli hideggel és a jeges északsarki „légtömbökkel", rossz idő ide, rossz idő oda, mégis megnyitották jó időre és melegre építendő üzletüket. Budán már jó néhány zöld vendéglő megnyílt és várja a meleget és a meleggel egyidőben érkező vendégsereget. A pesti aszfalt „zöld vendéglői„ is életrekeltek, a kávéházak terraszai egyelőre a friss festéstől illatozva várnak a jobb és melegebb jövőre, a „kiülő" vendégekre, akik majd az aszfalt cserépzöldjében fogják fogyasztani — a tulajdonos örömére — a fagylaltot, a jegeskávét és a jégbehűtött sört.

Számok az amerikai konzerviparból. Az amerikai konzervipar évi forgalma (tej, hús, hal, gyümölcs és főzelék) ezidőszerint körülbelül 600 millió dollárra rug. Ez megfelel 800 millió dollár kiskereskedelmi forgalomnak. A főszezonban ez az ipar mintegy 235.000 személyt foglalkoztat. Az 1929-ik évben a kivitel az összmelésnek egynyolcada volt. A behozatali államok között az első Anglia, azután jő Kanada és a trópikus égövi országok, amelyeknek szükséglete mindenekelőtt tejkonzervekben igen nagy. Az 1927-ben elért forgalom 619 millió dollár, amely az egyes feldolgozásra került termékekre így oszlott meg: főzelék 234·3, gyümölcs 101·7, tej 168·5, hús 33·6, hal 81·1 millió dollár.

Bezárják Aschingerék legnagyobb berlini borházát. Minden Berlinjáró ember ismeri a Potsdammer Platzon levő Rheingold borházat, amely a világhírű Aschingerék tulajdona. Ezt a borházat május 1-én többé nem nyitják ki, mert nincs közönsége.

Kótya-vetye egy nyári vendéglős ellen márciusban.

1 pengős pezsgők, 50 filléres likőrök. — 13 pengő volt hektója a bornak hordóval együtt.

A nagykőrösi *városmajorban* kótya-vetyélés folyt a minap.

Mi nem voltunk ott azon az árverésen, amint nem voltak ott még sokan; nem volt ott maga a végrehajtást szenvedő sem, azon egyszerű oknál fogva, mert nem is tudott róla. Hogy mi minden kelt ott el a csekélyszámú jelenlevők között, nem tudjuk, de azt tudjuk, hogy 8—10 pengős vendéglői árú magyar pezsgők üvegjét 1, mondd egy pengőjével vette meg egy többtanyás földbirtokos. A likőrök literje 50 fillérért, a különleges likőröké 80 fillérért kelt el. Bor literje 13 fillér volt. Hektója 13 pengőért cserélt gazdát hordóstól.

Ezt az árverést *Szivák* Pál *Széchenyi-kerti* vendéglős árúiból rendezték. Az előzmény röviden ez:

Szivák Pál vendéglősnek fogyasztási adótartozása volt. Nem ő az egyetlen vendéglős, aki nem tudja a mostani viszonyok között rendesen törleszteni fogyasztási adótartozását, kért is haladékot és kapott is. De Szivák Pálnak szezón-üzlete van, nyári vendéglő, ami nyáron is csak a jó Isten jóvoltából megy. Hát bizony a haladék határideje is eltelt és Szivák Pál még mindig nem tudott fizetni. A város ekkor 940 pengő fogyasztási adóhátralék miatt a mult év decemberében lefoglaltatott nálaborokat, pezsgőt, likőrt és hordókat.

A lefoglalt zálogtárgyakat őrizetbe venni rendelte a város és pincéjéből elvitette. Ez ugyan nem ment olyan símán. Először nem nyitotta ki a pincét, hanem kérte, hogy az árverést a helyszínen tartsák meg. Az árverés elmaradt. Másodszor sem nyitotta fel pincéjét, ekkor viszont karhatalom volt jelen és lakatossal nyitották ki a pince ajtaját. Ezután vitték el a pezsgőket, likőröket, palackozott borokat és hordókat a városmajorba, de árverés ekkor sem volt. Most már nem kísérte figyelemmel az árverés sorsát, de úgy tudta, meddők voltak a meghirdetett árverések . . .

Nekünk az jut az eszünkbe, hogy 1931. télutója van és a pénzügyi kormányzat egymásután adja ki a türelemre, belátásra és méltánylásra intő rendelkezéseit alsóbbfokú szerveinek. És Szivák Pált, aki éppen a szezón előtt jutott bajba, a szezón nyitása előtt árverezték el.

A harkai vámőrattak a törvényszék előtt. A mult év november 8-án éjjel vámőrök mulattak *Prückler* Tódor harkai bormérésében. A három vámőr: Mike Sándor, Hajner Rezső és Fábián Mihály záróra után és pénz nélkül is tovább szerettek volna mulatni. Prückler Tódor azonban nem adott nekik több bort, mire az ittas vámőrök követelődzni kezdtek. Veszekedés kerekedett a dologból, amelynek során a vámőröket kinyomták az udvarra. Egyikük a verekedés közben oldalfegyverével több szúrást ejtett Prückler Tódoron. Az egyik szúrás a korcsmáros tüdején is keresztülment. Prückler Tódor ezek után beugrott a szobájába, előkapta sörétre töltött vadászfegyverét és kétszer kilőtt az ajtón a levegőbe. A három vámőr másnap fejsérülésekkel jelent meg a katonai orvos előtt és azt állították, hogy Prückler Tódor lőtte meg őket. Emiatt a harkai gazdát, aki közben súlyos sérüléseivel a kórházba került, fel is jelentették. A járásbírósági tárgyaláson Prückler előadta, hogy a vámőrök záróra után is bort követeltek. A kiszolgálást ő megtagadta. Ebből verekedés támadt, melynek során a három vámőr az udvarra került. Kettő közülük kihúzott szuronnyal ugrott onnan vissza és nekitámadtak. Ő egy székkel védekezett, azonban mégis kapott három szúrást, egyik a tüdejét járta át. Erre ő fogta a puskáját és két riasztó lövést adott le a levegőbe. Ki van zárva, hogy ezek a lövések a vámőröket érték volna. A kihallgatott két tanú hasonlóképen vallott. Dr. *Kup* Gyula törvényszéki orvosszakértő véleménye szerint csupán az egyik vámőr fejsérülése eredhetett söréttől is, azonban nem bizonyos, hogy attól eredt s másik két sértett sérülése minden valószínűség szerint nem keletkezett söréttől. A járásbíróság a tanuvallomások és az orvosszakértő véleménye alapján Prückler Tódort felmentette a testisértés vádja alól. Az ítéletet az ügyész megfellebbezte. A törvényszék, az ügy tanulmányozása után Prückler Tódort, akit mellbeszúrtak s aztán még fel is jelentettek, szintén felmentette.

Sértés-e a „szocialistavezér" kifejezés? Sopronból jelentik: Érdekes ügyet tárgyalt a soproni járásbíróságon Berecz Dezső járásbíró. *Zwiczkó* Mihály kópházai lakos állott vádlottként a bíróság előtt, *Zwiczkót Unger* Ferenc korcsmáros jelentette fel azért, mert azt állította róla, hogy *ő lesz a szocialisták vezére Kópházán.* A tárgyaláson kiderült, hogy a község munkásai között szociáldemokrata szervezkedés indult meg. Röpiratokat terjesztettek, ezeket a röpiratokat azonban a csendőrség elkobozta és több házkutatást is tartott. A korcsmárosnak azonban — mint a tanúk, köztük a község jegyzője is vallotta — semmi szerepe nem volt a szervezkedésben. A tárgyaláson a sértett képviselője a vádlott megbüntetését kérte azért, mert nyilvánvaló, hogy ahol kisbirtokosok laknak és ahol a polgári mentalitás erős, ha valakiről azt állítják, hogy a szociáldemokraták vezére, ez alkalmas arra, hogy az illető személye iránti megbecsülést kisebbítse. A járásbíróság bűnösnek mondotta ki Zwiczkó Mihályt rágalmazás vétségében és *húsz pengő* pénzbüntetésre ítélte. Az ítélet megokolása szerint a vádlottnak az a kijelentése, hogy Unger a szocialisták vezére, alkalmas volt arra, hogy a sértettet a községben *közmegvetésnek* tegye ki. Akkor hangzott el az inkriminált kijelentés, amikor a faluban felháborodás volt a szociáldemokraták ellen, akik a községben nagy kisebbségben vannak. Ha nem ilyen körülmények között hangzott volna el a kijelentés, akkor nem lett volna sértő.

Börtönt kaptak a pesterzsébeti pénzhamisítók. A budapesti büntetőtörvényszék hétfőn tárgyalta Bona Lajos műlakatos, Róka Sándor szerelő, Halász József korcsmáros és Dajtyi Mária pesterzsébeti lakosok pénzhamisítási bűnügyét. Néhány hónappal ezelőtt hamis kétpengősöket hoztak forgalomba. Ember József és Szily József detektívek azonban csakhamar elfogták őket. A házkutatásnál lefoglaltak náluk 32 darab hamis kétpengőst és mintegy 40 kiló nyersanyagot, amire a pénzhamisításnál volt szükségük. A vádlottak a tárgyaláson nyomorukkal védekeztek. Halász korcsmáros azonban tagadta, hogy pénzt adott volna a hamisításhoz. A bíróság bűnösnek mondotta ki, a vádlottakat és Róka Sándort, Bona Lajost és Halász Józsefet 6—6 hónapi börtönre, Dajtyi Máriát pedig 2 hónapi fogházra ítélte. Az ügyész fellebbezett az ítélet ellen,

A herceg és a borkereskedő. Grünhut Ignác borkereskedő herceg Lónyay Elemér olaszi birtokán borokat vásárolt. A vételárat nem fizette ki egyszerre, hanem csupán 8000 pengő előleget adott. Megállapodtak abban, hogy amennyiben a borkereskedő meghatározott ideig nem veszi át a bort és a hátralékos vételárat nem fizeti ki, a hercegnek jogában áll a bort máshol értékesíteni, a 8000 pengő előleg pedig elvész. Grünhut az előírt időben nem tett eleget kötelezettségének, mire a herceg a borok felett másként rendelkezett. A borkereskedő erre pert indított a herceg ellen és követelte vissza a 8000 pengőt. Arra hivatkozott, hogy a hercegnek semmiféle kára nem volt, a borokat megfelelő áron tudta értékesíteni, tehát ha a 8000 pengőt is magánál tarthatja, jogtalanul gazdagodik. Szerinte ellenkezik a méltányossággal az, hogy ilyen nagy összeget a herceg, aki nagyjövedelmű és dúsgazdag arisztokrata, megtarthasson csak azért, mert neki, szegény borkereskedőnek a viszonyok változása folytán nem állott módjában a hátralékos vételár kifizetése. A herceg jogtanácsosa viszont azzal érvelt, hogy a szerződés világosan beszél és a 8000 pengőt a herceg joggal tarthatja vissza. A Kúria Góth-tanácsa most a keresetet elutasította. A Kúria szerint a szerződésben a 8000 pengő visszatartását a borkereskedő semmiféle felvételhez nem kötötte. Az a kérdés tehát, hogy a hercegnek kára származott-e a szerződésszegésből, az ítélkezésnél közömbös, minthogy pedig a felek pontosan meghatározták, hogy mi lesz a következménye annak, ha a kereskedő átvételi és fizetési kötelezettségének kellő időben eleget nem tesz, ezért a Kúria álláspontja szerint a hercegnek jogában van a 8000 pengőt megtartani.

„THONET-MUNDUS"
Egyesült Magyar Hajlított Fabútorgyárak Részvénytársaság
Budapest, IV. ker., Váci ucca 11/a.
HAJLITOTT BUTOROK
szállodák, kávéházak és vendéglők részére.

A Petánczi lithiumos term. szénsavas forrásvíz, erősen vesetisztító
kiváló borvíz
egész alacsony áron kerül forgalomba. Megrendelhető a Cigelka gyógyforrásoknál, V., Sas u. 29. Tel.: 120—20

HATTYÚ gőzmosó és fehérneműkölcsönző vállalat
Budapest, VII. ker., Klauzál ucca 8. sz.
Telefon: J. 385—59 és J. 385—58
Az ország legnagyobb és legmodernebb gőzmosó üzeme!
Asztal- és ágynemű eladási osztályunk gyári árban szállít mindenfajta fehérneműt és törlőruhákat. Telefonhívásra jövünk. Legkíméletesebb mosási rendszer

Az egész világon közismert, minden előkelő szállodában, étteremben bevezetett, sajthoz, vajhoz szervirozott
„Pumpernickel"
már Budapesten is kapható.
Készíti és ólomzáras doboz nélkül, szabad (ledig) csomagokban szállítja:
GLÜCKSÜTŐDE
Budapest, VIII., Baross ucca 43. szám.
Telefon: J. 456—16

Weichner tapétázó és műkönyvkötő iparüzem-tapétagyári raktár. Budapest, IV., Aranykéz ucca 4. Telefonszám: 820—29
Kávéházak és vendéglők tapétázását legjutányosabban, legjobb kivitelben vállalom.

Szállodának, penziónak vagy szanatóriumnak
alkalmas hatemeletes sarokház a Belvárosban hosszabb időre bérbe adó. Ajánlattevőnek szakembernek és vagyonosnak kell lennie. „150 szoba" jeligére a főkiadóba,

CELLULOID AJTÓVÉDŐ
megóvja az ajtót kopástól, piszkolódástól.
Bármely színben és formában készül
Redő celluloidárúgyárban,
Budapest, VIII., Sárkány ucca 5. szám.
Telefon: 344—90 és 412—73 * Telefon: 344—90 és 412—73

ADORIÁN GÁSPÁR
angol és francia női divatterme
Budapest, IV., Régiposta ucca 1.

Matyó vendégfogadót állítanak fel Mezőkövesden külföldiek számára. *Bud* János dr. kereskedelemügyi miniszter kezdeményezésére, az Országos Magyar Idegenforgalmi Tanács gondoskodni kíván arról, hogy a *Mezőkövesdre* érkező külföldiek az eredeti népművészet termékeit megtekinthessék, közvetlenül beszerezhessék és hogy ott tartózkodásuk alatt egy kényelmes magyar stílusú otthont találjanak. Ebből a célból megvásároltak egy házat Mezőkövesden, amelyet átalakítanak és magyar stílusban berendeznek vendégfogadó céljára. A házban alkalmas szobák és fürdőszobák állanak a vendégek rendelkezésére, ezenkívül kiállítási és eladási helyiségek is lesznek. Az intézkedést támogatja Borbély-Matzky Emil Borsod megye főispánja, akinek már eddig is nagy érdemei vannak a magyar népművészet fellendítése és terjesztése terén.

A diplomás konyhaleány. Győrből jelentik: *Zsiray* Erzsébet 21 éves hadiárva leány a Dunába ugrott. Zsiray Erzsébet érettségi vizsgát tett, több nyelvet tanult és miután másképpen nem tudott elhelyezkedni, egy vendéglőben konyhaleányi állást vállalt. A többi konyhaleányok azonban az intelligens, művelt leányt nem tűrték meg maguk között és Zsiray Erzsébet efeletti elkeseredésében a Dunába ugrott.

Az iccés megölte a vendéglőst. Megdöbbentő gyilkosság történt a napokban Fót községben. *Kurja* Gyula és iccése, *Komlósi* Lajos már hetek óta állandó veszekedésben éltek, mert Kurja 250 pengőt követelt Komlósitól, mint elszámolási hátralékot. Ez az ügy mult héten bíróság elé is került és a bíróság Kurja követelését meg is ítélte. Komlósi azonban akkor sem tudott fizetni, mert amint a vizsgálóbíró előtt mondja, teljesen pénz nélkül állott. Kedden 1 és 2 óra között is e tartozás miatt éles veszekedés támadt a két ember között, miközben Kurja, aki lobbanékony ember volt, állítólag felkapta a szoba sarkában levő fejszét és azzal támadt Komlósira. A megijedt iccés kikapta Kurja kezéből a veszedelmes szerszámot, de Kurja azt kicsavarta. Erre Komlósi kétségbeesésében minden erejét összeszedve ismét kiráncotta a fejszét Kurja kezéből és a másik pillanatban egy hatalmas ütést mért a fejére. Kurja megtántorodott és összerogyott, de a gyilkos vallomása szerint ismét felakart tápászkodni a földről, mire Komlós még egy hatalmas ütést mért a fejére, amitől a szerencsétlen ember hörögve visszahanyatlott és rettenetes vérveszteség után pillanatok alatt kiszenvedett. Komlósi Lajos, amikor látta, hogy Kurja Gyulát agyonverte, a véres fejszével a kezében önként jelentkezett a csendőrségen, ahol azonnal őrizetbe vették.

Amerikai elnökök étrendi titkai. Egy mindenfelé ismert jóhírű és dúsgazdag newyorki vendéglős, Janssen Gusztáv, akit a gasztronómia minden kérdésében tekintélynek ismernek el, mint Newyorkból jelentik, a minap egyik newyorki lapban érdekes felvilágosításokkal szolgált az Egyesült Államok elnökeinek „evészeti" titkairól. Többek között ezt mondta: Az emberek tovább élnének, ha kevesebbet ennének és főként, ha lemondanának a marhahúsról. Az igaz, hogy én magam is adok nekik marhahúst, de hát nem akadályozhatom meg abban, hogy ha kedvük tartja, öngyilkosok legyenek. Sokan azok közül, akik az én főztömet ették, mint Taft és Bryan, tovább és feltétlenül szerencsésebben is éltek volna, ha észszerűbben táplálkoznak. Amikor Roosevelt még Newyork kormányzója volt, gyakran eljött a sörházamba és akárhányszor elpanaszolta, hogy nagyon hízik. Azt ajánlottam neki, hogy minden héten egy napon át böjtöljön. Erről azonban hallani sem akart, valamint arról sem, hogy abbahagyja a sörivást. A legszívesebben paprikás szeletet evett és amikor azt tanácsoltam neki, hogy inkább halat vagy enyvtartalmú ételt, például borjúlábat, borjúfejet és hasonlót egyék, ezt felelte: „Jó, jó, de előbb megtisztelem magamat néhány korsó sörrel". Taft is mindig húst rendelt. Pincéreimet figyelmeztettem ugyan, hogy lehetőleg kevés húsételt tálaljanak neki, de nem boldogultam. Taft is a maga fogával ásta meg a sírját, éppen úgy, mint Bryan, aki jóformán végigette az egész étlapot és még mindig enni akart.

Főbelőtte magát egy vendéglős. *Németh* Géza 35 éves ostffyasszonyfai vendéglős öngyilkossági szándékból az istállójában revolverrel kétszer fejbelőtte magát. Az első golyó megakadt a homlokcsontba s így nem volt veszélyes, míg a második behatolt az agyba, majd közvetlen a jobb szem alatt megállt. Némethet mentőautón szállították a celldömölki kórházba, ahol azonnal műtétet hajtottak végre rajta. Németh fiatal házas, anyagi gondjai sincsenek, így öngyilkosságának oka ezideig ismeretlen. Állapota súlyos, de nem életveszélyes.

Százötven font súlyú gyümölcstorta. Londonból jelentik: Mansfield angol város (Nottinghamshire grófság), az amerikai Mansfieldnek (Massachussetts-állam) a júliusi alapítási ünnepre egy 150 font súlyú gyümölcstortát küld barátsága jeléül. Az ajándékot külön bizottság nyujtja át, amely e célból Amerikába utazik s az óriási tortán kívül még az angol város jellegzetes gyártmányainak egy-egy példányát is magával viszi. A bizottságot Amerikában július 17-én ünnepélyesen fogadják.

Felelős szerkesztő, kiadó és laptulajdonos
Dr. KISS ISTVÁNNÉ.

Fésűárúk. Telefon: Aut. 850—48 Zsinegárúk.
Alapíttatott: 1847. **Roth Jenő** Alapíttatott: 1847.
Háztartási cikkek, saját gyártm. kefe- és ecsetárúk gyári lerakata.
Budapest, IX., Ráday utca 1. sz. (Kálvin tér sarok)
Gyártok: Pohármosókeféket, sörcsapmosót és üvegmosókat jutányos árban méret vagy minta szerint.

A m. kir. állami rendőrség csongrádi rendőrkapitánysága **Kaszanitzky István** csongrádi vendéglőst azért, mert 1930. augusztus 22-én vendéglőjében sillerbort vörösbor néven hozott forgalomba és a kimérő helyiségben, illetve pincében raktáron tartott borait az előírt módon megjelölni elmulasztotta, az 1924. évi IX. t.-c. 43., 44. §-a és a II. Bn. 7. §-a alapján 2 napi elzárást helyettesítő 40 P pénzbüntetésre ítélte, mely büntetés végrehajtását az 1908. évi XXXVI. t.-c. 8. §-a alapján 1 évi próbaidőre felfüggesztette.

Csongrádi rendőrkapitányság.

M. kir. állami rendőrség nagykanizsai kapitánysága, mint I. fokú rend. bünt. bíróság.

1930. kih. 433. Tárgy: Katona Pál és tsa kihágási ügye.

A m. kir. állami rendőrség nagykanizsai kapitányságának rendőri büntetőbírája az 1924: IX. t.-c. 7. és 15. §-aiba és az 1929: X. t.-c. 24. §-ába ütköző kihágások miatt **Katona Pál és tsa** ellen folyamatba tett kihágási ügyben, melyben a vádat Garai Jenő kir. fővegyész, szakképviselő képviselte, a Nagykanizsán 1930. szeptember hó 18-án megtartott tárgyaláson **Katona Pál** csapos pincér, volt nagykanizsai, jelenleg zákánytelepi lakost az 1924: IX. t.-c. 7. és 15. §§-aiba ütköző és a 42. § 1. és 2. pontja szerint minősülő azon kihágás miatt, hogy mult év június hó 30-án Nagykanizsán a „Kiskorona" vendéglőben a söntésbeli kimérő tartályban volt borhoz vizet, tehát tiltott anyagot adott hozzá s az ily módon hamisított italt — e minőségét tudva — forgalomba hozatal céljából raktáron tartotta, az 1924: IX. t.-c. 42. §-a alapján 3 napi elzárásra és ezenfelül 50 P pénzbüntetésre és a költségek megfizetésére ítélte el.

Nagykanizsa, 1931. évi április hó 18.

Dr. Lakatos Ferenc
m. kir. rendőr s.-fogalmazó,
mint a 113.470/1929. B. M. r.-tel megbízott
rendőri büntetőbíró.





Garantált teljes zsírtartalmú
sajtjaink
mindenütt beszerezhetők:
Pálpuszta-sajt, Derby-sajt, Romadour, Imperiál, Óvári, Trappista, Casino, Roquefort, Roquefort dobozos
DERBY Sajt- és Vajtermelő Részvénytársaság
Központi árúsító-telep: **Budapest, VII., Kerepesi út 62.**
Telefon: 260—85



Okos ember, ha vendéglőt **venni** vagy **eladni** akar, a **„Vendéglősök Lapjá"**-ban hirdet!!!

Szent István Portersör
a Polgári Serfőzde páratlan sörkülönlegessége

Örkényi saját termésű BORAIMAT budapesti IX., Ferenc körút 2. (Ráday ucca sarok)
pincébe hoztuk. **Termelési árban** kereskedői rezsi elejtésével árúsítom. **FARKAS ALADÁR,** bornagykereskedő **Telefon A. 877—87**

"Pátria" Irodalmi Vállalat és Nyomdai R.-T. Budapest, IX., Üllői-út 25. szám (Köztelek) Felelős nyomdavezető: Mészáros Vilmos

XXXXVII. ÉVFOLYAM 10. SZÁM 1931. MÁJUS 20.

VENDÉGLŐSÖK LAPJA

(VENDÉGLŐ-, SZÁLLÓ-, KÁVÉSIPARI ÉS KÖZGAZDASÁGI SZAKLAP)

M. kir. postatakarékpénztár csekkszáma 45.255
Megjelenik havonta kétszer, 5-én és 20-án
Előfizetési díj félévre 12 pengő (150.000 K)
Hirdetési díj szövegoldalon 50 fillér, hirdetési oldalon 40 fillér hasábmilliméterenkint

ALAPÍTOTTA: IHÁSZ GYÖRGY

Szerkesztőség és kiadóhivatal: BUDAPEST, IX., VIOLA UTCA 3. SZÁM
Telefonszám: „József" 322—81

HIVATALOS ÓRÁK: DÉLELŐTT 9 ÓRÁTÓL DÉLUTÁN 2 ÓRÁIG

A kongresszusok,

nagygyűlések és más egyéb kevéshasznú ügyek nagyideje elérkezett. Beköszönt velük a nyár és igazán azt kell hinnie a szakmáinknak, hogy ezzel elérkezett az úgynevezett holtszezon is az ügyeik számára.

Mert azzal már nagyon régen tisztában van mindegyikünk, hogy ezeknek a kongresszusoknak nagyon kevés a praktikus hasznuk a mi javunkra. Nem mondjuk, annak a helynek, ahol ezeket a kongresszusokat rendezik, legalább annyit jelentenek, hogy nagyobb forgalmat adnak neki arra az időre, amíg a nagy összejövetel tart bennök. De hát tulajdonképen nem azért vannak a kongresszusok, hanem a nagy közületnek az egyetemes hasznáért! Arról pedig igazán jobb nem beszélnünk.

Nem szabad azonban elfelejtenünk azt sem, hogy az ilyen összejövetelek a társas érzelem nagy fejlesztői, ha ugyan nem végződnek összeveszéssel. Az egy szakma emberei megismerik egymást, megtanulják becsülni egymás értékeit és ez is nem kis nyereség. Ilyen szempontokból nem lehet lebecsülnünk ezeket az összejöveteleket, amelyek tehát csakugyan igen sok hasznos célt szolgálnak, csak épen azt nem, amelynek az érdekében összekerültek.

Hogy kipanaszkodhassuk magunkat? No, arra ugyan van elég mód és lehetőség az egész év folyamán úgy a törvény előtt, mint az adóhivatalok előtt. És ott is azt kell tapasztalnunk, hogy nem sokat ér az egész panaszkodás. Minden ilyen rögtönözött és épen ezáltal csekélyebb értékűnek jelentett egyesülésen felül többet ér a legkisebb szervezkedés is, mert legalább állandóan napirenden tudja tartani a kívánságait és nem engedi ki a kezéből a kezdeményezést, ha jó vezetés alatt van!

A nyári jellegű és nyári szokású kongresszusozáson már túl vannak azok a szakmák, amelyek felismerték a valódi értékeket! Nem rosszak, az bizonyos és már az is jelent valamit bennök, hogy szabad kiruccanásokat az asszonyi ellenőrzésen kívül. És nem egy szakmabelinknek ez is elegendő. De a komoly célok bizony egészen más előkészítést követelnek és az igazán életbevágó szakmai ügyek egészen máshol is érnek meg.

Mint tüntetések, szintén meglehetősen hatásosak. A holtszezonban a lapok nagyobb helyeket engedélyeznek nekik a hasábjaikon, mint máskor, bár az is kétségtelen, hogy ilyenkor viszont sokkal kevesebben olvassák el a róluk szóló tudósítást. Személyek kultuszára nagyon megfelelőek, de azt hiszszük, ez nem lehet a célja egyetlen szakmabeli egyesülésünknek sem!

Mindezen felül nagyon is jó lesz a szokott és a rendesnél semmivel sem nagyobb jelentőségű kongresszusozásoknál a szakmáink figyelmét felhívnunk az igazi, nagy jelentőségű eseményre, a választási előkészületekre. Mert a most bekövetkező választásoknak sokkal nagyobb a fontosságuk, mint akár az összes kongresszusoké!

Nem a pártok állását illetően vannak szavaink a mi szakmáinkhoz, hiszen nem is férfi az, aki itt idegen rábeszéléseknek engedve nem követi a meggyőződését. Itt ne legyen szó ingadozásokról. Szerencsére, a mi országunkat ezúttal nem fenyegetik felforgató pártok, úgy hogy nem jelent fenyegető veszedelmet, akárminő lesz is a megoszlás a szakmában. De ezeken a pártügyeken kívül vannak nekünk speciális ügyeink, a mi szakmáink dolgai, amelyeket nem szabad elárulnunk ebben a nagy kavarodásban sem! Nem szabad támogatnunk olyan jelölteket, akik a mi szakmáink ellenségei! És ezzek a jelöltek már elárulták magukat annakidején. Hányan beszéltek ország-világ csufjára a borhamisító korcsmárosokról, árdrágító vendéglősökről, piszkos szállodásokról! Ezeknek nincsen helyök többet a parlamentben, legalább is a mi szakmáink támogatása mellett nincsen! Jöjjenek helyettök újak, akikről ugyan talán semmit se tudunk, de mégsem bizonyos róluk, hogy ellenségeink!

Az is lehet, hogy a mi állásfoglalásunk nem lesz nagyjelentőségű, a nagyszájú szidkozódók mégis bejutnak. De legalább megérezték az ellenhatást! Meg fogják válogatni a jövőben a szavaikat, amellyel a népszerűséget hajhásszák az igazság rovására. És ez is nagy eredmény lesz a mi részünkre.

Párisban tartják meg idén a Nemzetközi Szesztilalomelleni Kongresszust. A tavaly a Libertas, az alkoholprohibició ellen alakult magyarországi egyesület által rendezett *Nemzetközi Szesztilalomelleni Kongresszust*, amely idén a tizenkettedik lesz, ebben az esztendőben június 9. és 10-én *Párisban* tartják meg. A kongresszus, amelyet a *Francia Borkiviteli Bizottság* rendez a francia bor, sör, likőr és egyéb szeszipari érdekeltségek bevonásával, idén fokozottabb jelentőségű, tekintve, hogy ugyanabban az időben ugyancsak Párisban gyarmatügyi világkiállítást is rendeznek. A kongresszus ez alkalommal is megvitatja a prohibició folytán előállt általános szeszgazdasági helyzetet, továbbá mindazokat az eszközöket és módokat, amelyeknek igénybevételére a világ szesztermelésének a szesztilalom túlkapásai elleni küzdelmében szüksége van. A tárgysorozaton ezenkívül különböző egészségügyi, közgazdasági és egyéb vonatkozású kérdések és előadások szerepelnek. Tekintve, hogy a legutóbbi kongresszust igen nagy eredménnyel éppen Budapesten tartották meg és hogy Magyarországon is igen fontos közgazdasági érdekek fűződnek a prohibició elleni küzdelemhez, magyar részről is számos delegátus megjelenésével lehet számolni. A kongresszus résztvevői a francia vasutakon 50%-os utazási kedvezményben részesülnek. Mindennemű felvilágosítással készséggel szolgál az érdeklődőknek a Libertas Egyesület, Budapest, IX., Üllői-út 25.

Popper Mór és Lipót r.-t., bornagykereskedés

Telefon: József 359-78 **Budapest-Kőbánya, Előd ucca 8. szám.** Alapíttatott 1869. évben.

Az 1922. évi országos szőlő- és borgazdasági kiállításon aranyéremmel kitüntetve.

Válogatott uradalmi fajborok. Kérjen saját érdekében árajánlatot.

Néhány megjegyzés az óvadék problémájához.

A „Vendéglősök Lapja" számára írta:
***dr. Türei-Osváth István** m. kir. rendőrfogalmazó.*

A „*Vendéglősök Lapja*" egyik régebbi számában kellő áttekintést nyujtott a szakma tagjainak az óvadék kikötés kérdéséről és az óvadékadás és elfogadásra vonatkozó szerződések általános kellékeiről.

Ebben az ismertetésben szerepelt az a kérdés is, hogy az alkalmazott által adott óvadék mikor tekinthető valóban óvadéknak. Biztosítéknak. Ebben a kérdésben a bírói joggyakorlat most már tisztázza a helyzetet.

Kialakult az az álláspont, hogy nem minden biztosítékul átadott összeget lehet és kell óvadéknak tekinteni!

A gazdasági helyzetnek évről-évre fokozatos leromlása ma sok egzisztenciát lecsúsztatott a lejtőn. Sok-sok munkaadó küzd minden elképzelhető és rendelkezésére álló eszközzel, hogy nagynehezen a felszínen tarthassa magát. A kereseti lehetőségek folytonos lezüllése, a forgalom színvonalának határozott csökkenése sokszor teremt kétségbeesett helyzeteket. A közterhek súlya nem változott. Az üzleti rezsi egyéb vonatkozásai — a horribilis üzletbérek, a fűtés, világítás stb. — fenyegető kardként függnek állandóan a szakma tagjai felett.

Nem indokolt-e vajjon ez a bizonytalanság? Hiszen a fogyasztóknak napról-napra kevesebb lehetősége mutatkozik az italmérésekben a forgalom növelésére. Mert a forgalmat a fogyasztás adja. A fogyasztó azonban ma nem fogyaszt. Mert nem telik neki a régi módszer szerint az ily természetű kiadásokra. Legalább is abban a mértékben nem, mint valamikor régen a multban.

Tehát mi a helyzet? Lecsökkent forgalom mellett változatlanul megmaradt a teher. Így vetődik előre az összeomlás árnyéka. Az összeomlás árnyékában pedig rendesen felbillen a normális lelki egyensúly. A szükség rossz tanácsadó. És bizony sok esetben előfordul — amint a gyakorlat példái mutatják — hogy az alkalmazott óvadéka elszívárog. Szépen lassan eltűnik. Előáll a helyzet, hogy szükség esetén — akár az alkalmazott eltávozása miatt, akár az üzlet összeomlása miatt — az alkalmazott nem tudja visszakapni a munkaadótól a részére rendelkezésre bocsátott összeget, mert bizony az azt elköltötte. Elköltötte, ha nem is azzal a szándékkal, hogy az alkalmazottját megkárosítsa, de mindenesetre azzal az eredménnyel, hogy a kívánt időpontban már nem rendelkezik a kérdéses összeggel.

Itt van a kérdésnek az érzékeny pontja.

Kérdés most már az, hogy miként lehet ez ellen a veszély ellen eredményesen védekezni? Az alkalmazottnak komoly érdeke, hogy a kezéből kiadott értékét — ami sok esetben az egész életében összegyüjtött kis vagyonkája — biztosítva tudja és lássa. De viszont — ha az erkölcsi jó álláspontjára helyezkedünk — ugyanez érdeke a munkaadónak is. Mert biztosított követelés kezelése esetén mégis nehezebben szánja rá magát arra, hogy a tulajdonát nem képező értéket forgalomba hozza. A legtöbbször azzal az esetleges számítással, hogy az üzlet forgalma azt neki hamarosan vissza fogja téríteni; tartózkodik attól, hogy a károsult esetleges indítványára meghurcolják a pénz elköltése miatt.

Az óvadék elhelyezésénél, átadásánál a köteles gondossággal a véleményem szerint csakis akkor jár el az alkalmazott, ha a kikötött és átadni szándékolt összeget nem készpénzben adja át a munkaadójának, hanem értékpapirban. Még pedig olyan értékpapirban, amelynek az értékesítése az ő tudta, beleegyezése, hozzájárulása nélkül nem lehetséges. Lehet ez akár jelszóra, igazoltan saját kezéhez kifizetésre elhelyezett takarékbetétkönyv, lehet részvény, vagy egyéb kötvény.

Így nem állhat elő az a helyzet, hogy a megszorult munkaadó hozzányúl az idegen pénzhez és felhasználja azt az üzlet forgalmában. Ezáltal szerez kellemetlen meglepetéseket az alkalmazottnak is, de önmagának is. A kötvényt, a betétkönyvet nem lehet elkölteni, legalább is önkényesen nem. Az érték megmarad. Azt hiánytalanul visszakapja az alkalmazott úgy, amint azt a szolgálatbalépésekor a munkaadónál — valójában — letétbe helyezte.

Ez a fontosabb és célszerűbb megoldás ezekben az esetekben. Célszerűbb azért, mert így meg lehet előzni a nagyobb bajokat. Fontosabb azért, mert így nem fenyeget a veszélye a pénz megsemmisülésének.

Az esetben nincs megelőző elővigyázat, kellő előrelátás, ha megkötünk egy szerződést az óvadék összegére vonatkozólag. A vagyonilag tönkrement emberrel szemben nem sok jelentősége van egy visszterhes vagyonjogi szerződésnek. Hiszen nem tagadja azt sem, hogy az óvadékot nem vette át, nem is tagadhatja, ott van ellene a saját óvadéklevele. Csak nem tudja azt visszafizetni.

Az említett közleményben említést tett a szerző arról a szokásról, hogy a munkaadó egyenesen azzal a feltétellel veszi át egyes esetekben az óvadékot, hogy ő azt az üzleti forgalomban felhasználhatja. Ha ehhez az alkalmazott hozzájárul, itt nyilvánvalóan nem lehet szó óvadékról, Ez az összeg része az üzleti forgótőkének.

Ily esetben az alkalmazott tulajdonképen részbeni tulajdonosa az üzletnek. Ha a pénze elúszik, a munkaadója nem tekinthető sikkasztának.

A másik biztosítéka az óvadék összegének — ha azt mégis készpénzben adnák — az, hogy az óvadéklevélbe az óvadékot adó kifejezetten foglalja bele azirányú óhaját, hogy az óvadéknak átadott összeg semmiféle más célra fel nem használható. Ha ez a rendelkezés benne van az óvadéklevélben, ekkor — hogy a veszett fejszének legalább a nyele megmaradjon — az óvadékot felhasználó munkaadó sikkasztásért sikeresen felelősségre vonható. Ha azonban ez a kikötés nincs benne az óvadéklevélben, akkor még az a remény sem kecsegtethet, hogy a károsult legalább a büntető hatóságoknál elégtételt vehet magának.

Egy kis óvatossággal mindenesetre elejét vehetjük mindenféle bajnak. Hiánytalanul megmarad a pénzünk is, megmarad a lelki nyugalmunk is és nem kell kellemetlenkednünk a munkaadóval sem.

A MI ÉRTÉKEINKBŐL.



NÉMETH GYULA vendéglős, Türje.

A szokott mindennapi munkán és a megélhetés fárasztó küzdelmein kívül a mi szakmáinknak egyéb kötelezettségei is vannak, ezek kellemesebbek és könnyebbek, mint az előbbiek, mégis könnyen elkerülik szakmáink embereinek a figyelmét. Ilyen fontos kötelezettség a nyilvánosság előtti szereplésnek bizonyos foka. Hiszen egyetlen szakemberünk se képes a nyilvánosság nélkül megállani.

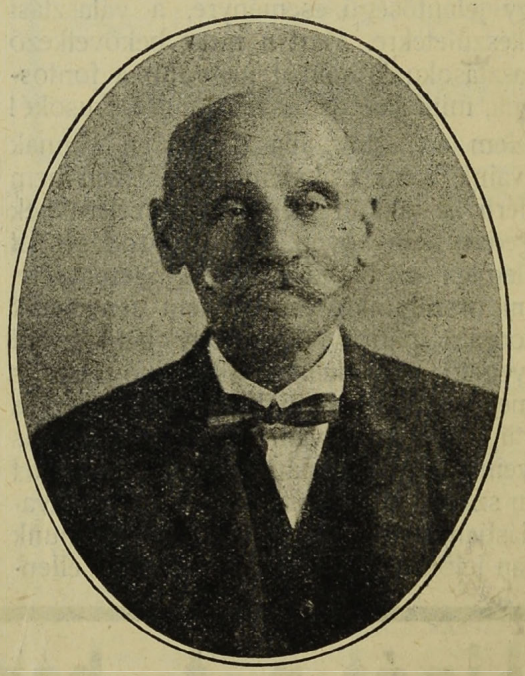

KEMÉNY JÁNOS vendéglős, Debrecen.

Mozogni kell előtte, beszéltetni magáról, ismertetnie a nevét és jó tulajdonságait. Pár tollvonással és egyetlen arcképpel tizenkétezer intelligens szakember előtt lesz ismeretes, ha beküldi az Album számára ingyen leközlendő arcképét rövid életleírásával együtt bármely vendéglős, kávés, korcsmáros vagy szállodás. A cím: Budapest, IX., Viola ucca 3.

Borkimérés — szekerekről. Vas megyében az utóbbi időben feltűnt, hogy a korcsmárosok borforgalma az azelőtti 100—150.000 hl.-ről ennek harmadára csökkent le. Ennek olyan oka van, amire felhívom az illetékes minisztériumok és a hatóságok figyelmét. A helyi hatóságok érthetetlen közönnyel nézik ezt az új borkimérési rendszert, amely abból áll, hogy községről községre haladó boros szekerekről árusítják általermelői igazolványokkal az ország legsilányabb és legértéktelenebb borát, a zalai „Novát". A borosszekér megáll a községekben s a szó szoros értelmében literenkint és félliterenkint méri ki a bort anélkül, hogy hatósági ellenőrzésnek volna alávetve s viselné a bor forgalombahozatalával járó közterheket. A rendes borkimérésnél a kimért bor minden literje után meg kell fizetni a fogyasztási, forgalmi, kereseti és jövedelmi adókat, illetékeket, olyan ellenőrzés mellett, amely a legkisebb kihágásért is súlyos büntetést ró ki. Ezzel szemben a vándor borkereskedők olyan szabadságot élveznek, amely a borforgalmat teljesen függetlenné teszi az italmérési engedélytől. Ez a rendszer árt a termelésnek is, mert hiszen Vas megye borszükségletét így a szomszéd megyék területéről látják el s lényegesen csorbítják a helyi keresletet, ami visszahat az árakra. Olyan bor is kerül így forgalomba, amelyet eddig csak a borpárlattá való felfőzésre használtak s e verseny folytán a jobb borok termelői is csak annyit kapnak boraikért, mintha azt párlatra adnák el. Van olyan vándor borkereskedő, aki hetenkint 3—4-szer is végighalad ugyanazon az úton anélkül, hogy bármit is adózna. Nyomukban elpusztul nemcsak a korcsmáros és a borkereskedő, hanem a jobb borok termelője is, mert a jobb minőségek eladhatatlanná válnak a házalásszerű borkereskedelem folytán. A pénzügyigazgatóság és a pénzügyminisztérium meg kellene hogy vizsgálja ezt a helyzetet, amely egy mult évi miniszteri rendelet félremagyarázásán és kihasználásán alapszik. Az a rendelet megengedte a termelőknek, hogy külön engedély nélkül árúba bocsáthassák saját borukat, saját lakóhelyükön, még pedig 25 liternél nem kisebb tételekben. A faluzó borkereskedelem exisztenciális károkkal jár s a kormánynak közbe kellene itt képnie.

MI UJSÁG?

Vendéglők és kávéházak szódavízelőállítása. A közfogyasztásra szánt szódavíz előállításáról és forgalombahozataláról szóló rendelettervezet ügyében az érdekeltségek meghallgatása alapján a budapesti Kereskedelmi és Iparkamara részletes állásfoglalását most felterjesztette a kereskedelmi minisztériumhoz. Az ipartörvényre való hivatkozással javasolta a kamara, hogy a vendéglős-, kávés- és rokoniparok saját üzemük részére külön iparengedély nélkül foglalkozhassanak szikvízgyártással és hogy az így előállított szódavizet különböző fröccsök alakjában házon kívül is kimérhessék. A tankhasználat tekintetében a kamara felfogása az volt, hogy a technikai fejlődés gyakorlati eredményeinek alkalmazása elől elzárkózni nem lehet, tehát ha a tank közegészségügyileg és közbiztonságilag kielégítő, használatát minden felesleges korlátozás nélkül engedélyezni kell s lehetővé teendő, hogy a vendéglős stb. üzemek tankból szikvizet kengyelzáros üvegbe is tölthessenek, saját üzemük részére.

Jubilál a soproni vendéglősipartársulat. A soproni vendéglős ipartársulat *Tsida* István elnökletével a minap ülést tartott, amelyen elhatározták, hogy az ipartársulat 40 éves fennállása emlékéül május 21-én díszközgyűlést tartanak. A közgyűlést igen ünnepélyes keretek közt tervezik.

A budapesti kávések a kávéházi villanyárak leszállítását kérték. A Budapesti Kávésipartestület elnöksége *Mészáros* Győző elnök vezetésével *Borvendég* Ferenc alpolgármestert kereste fel. A küldöttség vezetője elmondotta a helyettes polgármesternek, hogy rövid időn belül három kávéház csukta be üzletét. A kávéház-bezárásoknak nemcsak a dekonjunktura az oka, hanem a házbérterhek, a közterhek és főleg a villanyáram magas ára. Az alpolgármester kijelentette, hogy ügyüket a legjobb indulattal kezeli és igyekezni fog a méltányos kérést lehetőleg teljesíteni.

A képviselőjelölteknek nem hiteleznek a korcsmárosok. A választási előkészületeknek egyik legérdekesebb szimptomája az a körlevél, amelyet a vendéglősök és korcsmárosok szövetsége intézett az ország összes korcsmárosaihoz. A körlevél arra hivatkozik, hogy „a politikai helyzet szerint küszöbön állanak az országgyűlési választások" és felhívja a szövetség a figyelmet arra, hogy a képviselőválasztások idején a képviselőjelöltek a maguk külön számlájára szeszes italokat rendelnek, amelyeket azonban mások fogyasztanak el. A körlevél utal arra, hogy az ilyen számlák kiegyenlítésénél — főleg a bukott képviselőjelöltek részéről — bajok szoktak jelentkezni. A korcsmai hitelről szóló rendelet egyenesen megtiltja, hogy szeszes italt bárkinek a számlájára kiszolgáltassanak. Felhívja tehát a szövetség a korcsmárosok figyelmét, hogy azonfelül, hogy esetleg az italok árát nem kapják meg, még meg is büntetik őket, mert a képviselőjelölteknek sem lehet hitelük a korcsmákban.

A vendéglőssegédek nagygyűlése. A Vendéglőssegédek Egyesülete május 8-án a József körút 60. szám alatt lévő helyiségében nagygyűlést tartott, amelyen állást foglalt a női kiszolgálás ellen, mert igen sok szakképzett munkanélküli vendéglőssegéd van. A vasárnapi munkaszünet, a női kiszolgálás teljes törlése és a hatósági közvetítés mellett foglaltak állást.

Felkérjük igen t. Előfizetőinket, hogy lapunk hirdetőinél tett vásárlásaik alkalmával minden esetben hivatkozzanak lapunkra.

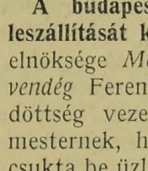

Villanyzongorák
Zeneautomaták
Önműködő hangszerek, Rádió erősítők
LEGNAGYOBB VÁLASZTÉKBAN
KEDVEZŐ RÉSZLETFELTÉTELEK
Pénzbedobással fizetheti a részletet
Bérlet. Szakszerű javítás és hangolás
Sternberg
Királyi Udvari Szállítók Hangszergyára
Budapest, VII., Rákóczi út 60. Saját palota

VÁNCZA
Levesek

A következő VÁNCZA-levesek kaphatók:

Csirkeragout	Májpüréleves	Borsóleves	Vadászleves
Gombaleves	Parajleves	Bab csülökkel	Cserkészleves
Szárnyas(tyúk)l.	Spárgaleves	Burgonyaleves	Rizsleves
Sonkás borsólev.	Királynőleves	Zöldborsóleves	Lencseleves
Köménymagos l.	Kelviráglevés	Hagymaleves	Ökörfarkleves
Halikraleves	Zöldségleves	Francialeves	Daraleves

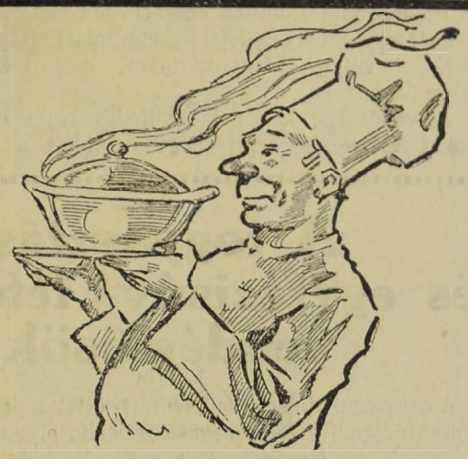

ISMERTETŐ:

„Vendéglősök és szállodások részére a VÁNCZA-levesek" 150 adagos vászonzsák csomagolásban kerülnek forgalomba. Ezek a zsákok évekig változatlanul elállnak s belőlük tetszés szerint használható fel, csupán vízzel történő egyszeri felforralással. Mintát készséggel küld Magyarország első leveskockagyára: a VÁNCZA-gyár, Budapest 1

ÖNNEK EGY TÁNYÉR LEVES
3·8 fillértől 4·8 FILLÉRBE KERÜL

Eltemették Glück Frigyest.

Ezrek és ezrek kísérték ki a temetőbe.

Az ideális polgár, Budapest egyik legrégibb rajongója, a mindig tisztakezű és hiúságnélküli férfi, *Glück* Frigyes kormányfőtanácsos nincsen többé. Az ő halála nem csupán a szakma gyásza, amelynek a *Pannonia* szálló, étterem és kávéház révén háromszoros tagja is azonfölül, hogy díszelnöke volt, hanem az egész fővárosé. A város közgyűlésén állva hallgatták végig a városatyák a haláláról szóló jelentést, amelyet *Ripka* főpolgármester mondott el meghatott szavakkal.

A hetvenhároméves öregúr 1884 óta tulajdonosa a Pannoniának, amelyet európai nívóra fejlesztett. Külföldi utazásai, rendkívüli műveltsége és szervezőképessége olyan értéket adtak működésének, hogy felügyelőbizottsági és dísztagja lett a *Nemzetközi Hoteltulajdonosok Egyesületének* és végrehajtóbizottsági tagja az *Uniti Association de Tourisme Internatinalenak* (Róma) és az *Alliance International de Hoteliére*-nek (Páris).

A hálás főváros, amelyet igen értékes és művészi értékű adományaival sűrűn meglepett, díszsírhelyet jelölt ki a számára elismerő kitüntetésképen és pompás temetésén tízezrek vettek részt. A kormány, a főváros, az idegenforgalom szerveinek és a szakmáinknak a képviseletén kívül igen sok egyesület vonult fel utolsó tisztességét megadni a lobogói alatt. Koporsójával együtt vitték a sírhelyére kitüntetéseit is, a Ferenc József-rend lovagkeresztjét, a III. oszt. porosz koronarendet, a Magyar Vörös Kereszt hadiékítményes érmét és a Signum Laudist. A koszorúk százait külön kocsik szállították a gyászkocsi után.

Glück Frigyes örökös tagja volt a főváros közgyűlésének, de a legtöbb közjótékonysági egyesületben is vezetőszerepet vitt. A Stefánia gyermekkórház alelnöke, a Vörös Kereszt VII. ker. vál. elnöke, népkonyhák, diákmenzák, foglalkoztató műhelyek megalapítója, a Zita-kórház eszmei megtervezője volt. A pestkörnyéki turistaintézmények nagy adományokat köszönhettek neki, ajándékainak köszöneteképen róla nevezte el Budapest még életében a Guggerhegy oroszlánsziklás útját. Az Inyesmesterség Könyve című nagynívójú vendégszakácskönyv és a Magyar-Francia Pincéri Szakszótár az ő műve, de angol, olasz és német nyelvtanokat is írt. A Budapesten és az ország különböző helyein létesített 14 szakiskolánk az ő eszméje volt.

A művészlelkű kormányfőtanácsos már régebben cukorbajban és érelmeszesedésben szenvedett, szív-

Automatikus villamos hűtőberendezések a vendéglősiparban.

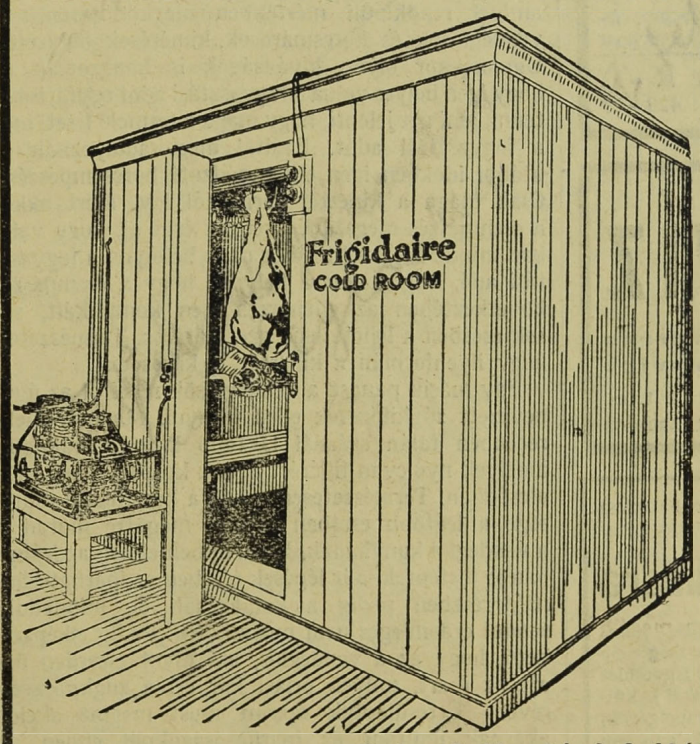

Az üzletembernek nemcsak árban, hanem a kiszolgált árú minőségében is állandóan versenyképesnek kell lennie. Ez a két irányban követelmény nem egyedül a kereskedő ügyességétől és szaktudásától függ, hanem a vásárolt árú friss épségben tartásának módjától is. Különösen fontos ez utóbbi szempont a vendéglősöknél, akiknek élelmiszerei állandóan a romlás s így értékcsökkenés, esetleg teljes értékvesztés veszedelmének vannak kitéve. Kénytelenek árújuk konzerválására jelentékeny munkát és anyagi áldozatot fordítani. Céljuk tehát, hogy minél kisebb anyagi áldozat árán mennél hathatósabban tarthassák meg az árú csábító friss külsejét és eredeti zamatát. E cél elérésében sok módszerrel — leginkább a jéggel való hűtéssel — próbálkoztak hiába mindaddig, míg a hűtőgépek folytonos tökéletesedése folytán ma már egy modern automatikus villamos hűtőgép beszerzésével kettős céljukat: az árú tökéletes frissentartását és az erre fordított tényleges kiadás minimumra való csökkentését teljesen elérhetik, anélkül, hogy a gépet kezelni vagy arra felügyelni kellene.

Az ilyen hűtőgépek közül első helyen a FRIGIDAIRE áll, melynek sok nagy előnyéről már a magyar vendéglősök közül is sokan meggyőződtek és vele nagyon szép eredményeket értek el.

Kedvező fizetési feltételek.

HAHN ARTHUR és TÁRSAI, Budapest
IV., KOSSUTH LAJOS UCCA 12. TELEFON: *AUTOMATA 898—86

baja is előrehaladott állapotban volt már, amikor a Pajor-szanatóriumban operáció alá kellett vetnie magát egy elmérgesedett lábsebe miatt. Nem bírta meg a súlyos komplikációkat, csütörtök éjjel kiszenvedett.

A vendéglős, kávés és szállodás szakmák igen sokat vesztettek azzal, hogy ő kidőlt a sorból. Konzervatív felfogású, tekintélyeket tisztelő, de nagysúlyú szavú vezetőemberünk volt, akinek a jószándékait és munkásságát azok is mindig elismerték, akik talán nem értettek egyet az ő eszméivel a lassú, de biztos haladás útján. Osztatlan gyász kísérte őt sírjába és emléke mindig nagy lesz közöttünk.

A fogyasztási adó csökkentését és egyfázisúvá tételét kívánják a debreceni vendéglősök és korcsmárosok.

A debreceni kimérők feljelentést tettek a pénzügyigazgatóságnál a Debrecenben működő olyan nagykereskedők és termelők ellen, akik pincehelyiségben mérik kis tételekben is a boraikat, holott erre csak azok volnának jogosultak, akik engedéllyel rendelkeznek. Minthogy a feljelentés ügyében még hivatalos intézkedés érdemileg nem történt, munkatársunk felkereste Debrecen vendéglős és korcsmáros szakosztályának több tagját, akik kijelentették, hogy ők már előzőleg is tettek szóbeli panaszt ebben az ügyben a nagykereskedők és termelők ellen, a mostani akcióhoz pedig ismételten hozzá fognak járulni.

A vendéglősök a legnagyobb elkeseredéssel beszélnek a termelőknek és nagykereskedőknek arról a ténykedéséről, amely szerint ezek — gyakran a törvény ellenére is — úgy szolgáltatnak ki italt, ami a legsúlyosabban sérti a vendéglősök anyagi érdekeit. Ma Debrecenben mintegy ötszáz kimérés és vendéglő van s ezek együttvéve sem adnak el annyi bort, mint amennyit az a nyolc-tíz nagykereskedő és termelő, akik pincéikben nemcsak liter, hanem deciszámra, sőt fröccs alakjában is kiszolgálják a vevőiket. Tudomásuk szerint ilyen boreladásra a termelők közül csak egynek van engedélye, de a többi is nagyrészben él vele.

Ez azután felbecsülhetetlen károkat jelent a vendéglősökre nézve, akik amúgy is a legnagyobb mértékben vannak sújtva a különböző adók és illetékek révén, nem is számítva az üzletbért, amely a havi csekély keresetből alig telik ki. Ezzel szemben a pincéből árúsító termelők vagy nagykereskedők jóformán semmi rezsivel sem dolgoznak s így panaszkodásukra, hogy még csak megfelelő üzlethelyiségre sem telik, méltányosan vetik ki az adójukat.

A debreceni vendéglősöknek és korcsmárosoknak mindenekelőtt az volna leghőbb óhajtásuk, hogy a borfogyasztási adót mérsékeljék. A háború után egy-két évvel emelték fel ezt az adónemet az eddigi tizennégy fillérről 18·9 fillérre, ami a forgalom csökkenését is tekintve, egyáltalában nem arányos.

Hangzottak el egyes helyeken olyan kívánságok is, hogy teljesen el kell törölni a borfogyasztási adót. Az azonban — mint komoly érdekelt körökben csaknem mindenütt megértésre talált — lehetetlen dolog. Fogyasztási adó mindig volt s az államkincstár ebből fedezi tekintélyes részben a kiadásokat. Azt azonban meg lehetne tenni, hogy a mostani 18·9 filléres adót a régi 14 fillérre szállítsák le, amivel rendkívüli mértékben megkönnyítenék a vendéglősök és korcsmárosok, kimérések helyzetét. Ugyanekkor olyan kívánságok is hangzottak el, hogy igen helyes volna a fogyasztási adót egyfázisúvá tenni, ami azt jelenti, hogy maga a termelő fizeti meg a fogyasztási adót. Ezáltal megakadályoznák az utóbbi időkben igen elharapódzott borcsempészést. Csak maga a kincstár járna jól így, mert akkor a csempészés megszűnésével azt érné el, hogy valóban minden egyes liter bor után befolyna a fogyasztási adó, míg ma az a helyzet, hogy a csempészés következtében az ellenőrzés igen komplikált, sőt sok esetben a lehetetlenséggel határos. Természetes, hogy ilyenformán a kincstár is károsodik.

Egy másik panasz a vendéglősök részéről az úgynevezett zúgkifőzések ellen irányul. Ma már Debrecenben talán száznál is több kifőzés működik, amelyek nyolcvan fillérért adnak kosztot, vagy még olcsóbban. Természetesen ennek a kosztnak a minősége a legtöbb esetben messze mögötte marad a a vendéglői konyhának. Nemrégiben ebben az irányban is történtek már lépések részben az iparhatóságnál, részben pedig a kamaránál, de mindeddig semmi érdemleges nem mutatkozik. Pedig elképzelhető, hogy az a vendéglős, aki hivatásszerűen űzi ezt az ipart, milyen óriási kár éri a zugkifőzések révén. Értesülésünk szerint most megint akciót akarnak indítani az iparhatóságoknál ebben az ügyben s amennyiben ez sem vezetne eredményre, országos mozgalommal akarják érdekeiket megvédeni.

Ezek a panaszok mind olyan természetűek, amelyek valóban meghallgatásra és a legmesszebbmenő méltánylásra szorulnak. Elvégre nem lehet tönkretenni az adóalanyokat, mert akkor ki fogja majd fizetni az adót ?! A vendéglősök és korcsmárosok ma úgyis a legsanyarúbb helyzetben vannak.

Nyíregyházán nagyon sok italmérési engedélyt adnak ki. Nyíregyházán az utóbbi időben nagyon elszaporodtak a korcsmák és kisebb fajta vendéglők. A benfentesek annál inkább ismerik a helyzetet s bár a lumpok nagy része örömmel fogadja az italmérő helyek elszaporodását, mert a konkurrencia olcsóbodást is jelent, azonban gazdasági és adópolitikai szempontból komoly aggodalomra szolgáltathat okot az italmérő helyek elszaporodása. Voltaképen nem is arról van szó, hogy a számbeli gyarapodás okozza a válságot, hanem az, hogy az italmérési engedélyek kiadásánál olyan sérelmek történnek az italmérési hely kijelölésénél, amely sérelmek miatt jogosan panaszkodhatnak az érdekeltek. Ugyanis a város egyes körzeteiben egymás hegyén-hátán nyílnak az új korcsmák, nem kis megrőkönyödésére azoknak az engedélyeseknek, akik jelentékeny anyagi áldozatok árán igyekeztek maguknak egy-egy jó, forgalmas helyet szerezni. Azt is sérelmezik a vendéglősök és korcsmárosok, hogy vannak italmérők, akik csak egy bizonyos korlátolt keretű mérésre kértek és kaptak engedélyt, annak birtokában azonban, ha nincs finánc a közelben, könnyen átlépik az engedélyezett kereteket. Ellenőrizni nehéz őket, sok utánjárás kell hozzá s a feljelentés kockázattal jár, miután a bizonyítás igen nehéz. Értesülésünk szerint a nyíregyházi vendéglősök és korcsmárosok memorandummal akarnak fordulni a pénzügyigazgatósághoz és azt akarják kérni, hogy az engedélyek kiadásánál ezentúl fokozottabb mértékben vegyék fontolóra a már meglévő engedélyesek érdekeit és lehetőleg hallgassák meg a szakmabeli érdekeltek véleményét. Ez szerintünk igen helyes megoldás lenne, mert a vendéglősök és korcsmárosok szintén érzik a súlyos gazdasági viszonyokat.

„FUTURA" reklámfestészet BUDAPEST, VIII. kerület, Rökk Szilárd ucca 5. szám.
Vendéglők, kávéházak és szállodák részére **reklámtáblát** és automata-buffetek papir reklámtábláit **olcsón és jutányosan vállalja** a legízlésesebb kivitelben. ✲ Költségvetés díjmentesen.

Boros Béla aranyozó, ezüstöző és nikkelező műintézete, Budapest, VII., Klauzál ucca 18. Telefon: József 441—48. Elvállal aranyozást, ezüstözést, rezezést, oxidálást, fémcsiszolást, valamint dísztárgyak, ékszerek újítását. Specialista vendéglői, kávéházi, szanatóriumi edények és felszerelések újításában és állandó jókarbantartásában.

Magyar Agrár- és Járadékbank R.-T.
BOROSZTALYA
Pincék: BUDAFOK, Petőfi út
KÖZPONTI IRODA:
Budapest, V., Nádor ucca 16. szám

Sörcsapokat
borcsapokat, pálinkacsapokat és kimérőeszközöket, vízvezetéki, fürdőszobaberendezési tárgyakat gyárt és javít
Mika Tivadar Rézárúgyár R.-T.
Budapest, VII., Kazinczy ucca 47. Telefon: 428—27

Harmatvíz
a Hungária lithiumos gyógyforrás szénsavval telített ásványvize
Megrendelhető: Budapest, I., Gellért rakpart 1. sz.
Telefon: Aut. 530—03 ⟷ Telefon: Aut. 530—03

A »Magyar Turista Egyesület« a csévi határban levő klastrompusztai menedékháza részére
menedékház-kezelői állásra
pályázatot hirdet. A menedékház-kezelői állás julius elsejével töltendő be. — A pályázati kérvény megfelelő okmányokkal felszerelve **1931. május 30-i** az Egyesület titkárságához **(Budapest, IV., Aranykéz ucca 6.)** küldendő be. Pályázhatnak oly magyar állampolgárok, akik vendéglői üzem vezetésében jártasak és az üzem berendezéséhez megfelelő forgótőkével, valamint óvadékkal rendelkeznek. — Bővebb felvilágositást Egyesületünk titkársága nyujt. Telefon: 876—76.

BALATONALMÁDIBAN
közvetlen a park, hajókikötő és „Yachtclub" mellett, leforgalmasabb úton, a budatavai fürdőúton évek óta élénkforgalmú, jövedelmező, emeletes, 8 szobás, nagy konyhával, árnyas parkkal **nyaraló,** közbejött akadályok miatt **azonnal kiadó.** Felszerelés csak a konyha és edény részben, míg a szobák komplett. Bővebbet a tulajdonosnál **Weninger Antal, Győr, Baross u. 28., em.**

VENDÉGLŐI BERENDEZÉSEK
BILLÁRD
FRIED
BP. KIRÁLY-U. 39.
JÉGSZEKRÉNY
SÖRKIMÉRŐ
ALPAKKA-ÜVEG-PORCELLÁN

Az Első Magyar Részvény Serfőzde igazgatósága és felügyelőbizottsága fájdalommal jelenti, hogy igazgatóságának tagja

Glück Frigyes

a Budapesti Szállodások és Vendéglősök Ipartestületének díszelnöke

folyó hó 15-én elhunyt.

Közel negyven éven keresztül szakadatlan munkával vett részt vállalatunk fejlesztésében és kiváló szaktudásával, széleskörű tapasztalataival nagy szolgálatokat tett iparunknak. Mintaképe volt a pesti polgár puritán fogalmának, aki mindig szívvel és lélekkel rendelkezésére állott szülővárosának.

Emlékét meleg szeretettel és kegyelettel őrizzük meg.

Budapest, 1931. május 15-én.

A párisi Szesztilalomelleni Nemzetközi Kongresszus programmja. A jún. 9—10-én Párisban megtartandó XII. Nemzetközi Szesztilalomelleni Kongresszus tárgysorozatát a kongresszust rendező Francia Borkiviteli Bizottság most küldötte meg a *Libertas*, az alkoholprohibició ellen alakult magyarországi egyesületnek. A kongresszuson a megnyitóbeszédeket *Rollin* francia kereskedelemügyi miniszter, *de Luze* báró, a Prohibicióelleni Nemzetközi Liga elnöke és *de Mun*, a Francia Borkiviteli Bizottság elnöke tartják. A programon ez alkalommal is rendkívül érdekes előadások szerepelnek, amennyiben dr. *Funke*, a német sörgyárosok szövetségének elnöke a sör tápértékéről, *Dubacquie* abbé a prohibició morális szempontjairól, M. *Tobel*, a svájci prohibicióelleni liga elnöke Az alkohol kérdése és a Nemzetek Szövetsége címmel stb. tartanak előadásokat. Ezeken kívül a borkiviteli nehézségekről, a finn prohibiciós kérdésről stb. hangzanak el előadások. Az általános helyzet ismertetésével és különböző határozatok hozatalával fejeződik be a kongresszus. A kongresszus külföldi résztvevői tiszteletére különben André *Tardieu* földmívelésügyi miniszter, volt miniszterelnök ebédet ad, befejezésül pedig *Lyautey* tábornagy, a Nemzetközi Gyarmatügyi Kiállítás főbiztosa a kiállítás területén fogadja a delegátusokat. Jelentkezéseket elfogad a kongresszusra és mindennemű felvilágosítással szolgál a Libertas egyesület, Budapest, IX., Üllői-út 25.

Ingatlanra, zongorára, szőnyegre, ékszerre és minden kereskedelmi árura azonnal pénzt folyósítunk. (Zálogcédulát veszünk.)
BANKÜZLET
Budapest, VIII., Népszínház ucca 42—44.
Osztálysorsjegyek eladása.

A gazdasági frontról. *Becz* János felsőgallai vendéglős ellen május 4-én megindult a kényszeregyességi eljárás. Vagyonfelügyelő dr. *Spiegel* Imre. Követelések bejelentési határideje május 30.

Berta Ferenc orosházi vendéglős ellen április 22-én megindult a csődnyitás. Tömeggondnok dr. *Tobak* István. Követelések bejelentésének határideje május 31., felszámolási tárgyalás június 12.

Hordószámra hordják a bort Vácra. A váci vendéglőseink egy idő óta nagyon panaszosak: sehogyse fogy a bor náluk. Ha nagy is a pénztelenség, borra mindig telt és most a fogyasztási adóhivatal kimutatásából láthatja mindenki, hogy milyen szönyű józan várossá lett ez a Vác. Vendéglőseink ugyanis kiderítették, hogy nem egészen így van. Őrszemeket állítottak a vasúti állomásra, nem rösteltek órák hosszáig egyik-másik vámnál figyelni és szokatlan megállapításra jutottak. Ott demizsonokban főleg a vasutasok hozzák a bort. Emitt a falusiak bátorsága már oly nagy lett, hogy hordószámra fuvarozzák Vácra a bort. Ez még nem lenne baj, de mindannyian elfelejtik a nedűt megadóztatni s így, amíg a város elesik a fogyasztási adótól, addig a vendéglősök drágább borát senki sem viszi. Mert úgy a vasutasok, mint a falusi fuvarosok már megrendelt helyre viszik az adózatlan bort. A vendéglősök most azt kérik, hogy a város a fogyasztási adót úgy a vámoknál, mint a vasútnál szigorúbban ellenőrizze, amire a városházán ígéretet is kaptak.

NAGY IGNÁCZ
SZŐLÉSZETI ÉS BORÁSZATI GÉPEK ÉS ESZKÖZÖK LERAKATA
BUDAPEST, VII., KÁROLY KIRÁLY ÚT 9.
ALAPÍTTATOTT 1884. TELEFON: J. 415—15

Az ásványvizek forgalmi adójánál is bevezetik az egyfázisú rendszert. A pénzügyminiszter leiratot intézett a kereskedelmi és iparkamarákhoz, amelyben az ásványvizekben egyfázisú forgalmi adó alá vonása tárgyában kér véleményt. A tervet a Balneológiai Egyesület pendítette meg és a népjóléti minisztérium útján arra kérte a pénzügyminisztert, hogy az ásványvizek forgalmi adója tekintetében az eddigi rendszer helyett térjen át az egyfázisú forgalmi adórendszerre. A pénzügyminiszter elvileg hajlandó teljesíteni a kérést, a végleges döntést azonban a kereskedelmi és iparkamara állásfoglalásától teszi függővé. Értesülésünk szerint a soproni kamara a maga részéről helyesli az egyfázisú forgalmi adórendszerre való áttérést és a behozatali forgalomban 6 százalékban kívánja megállapítani az ásványvizek egyfázisú forgalmi adóját, illetőleg ebben a tekintetben is magáévá teszi a pénzügyminiszter tervezetét.

Nem kell hálószoba . . . Mert: 2 ágy + 1 szekrény = 1 szelon

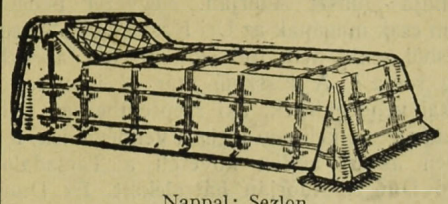

Szabadalom!
Részletfizetésre is kapható!

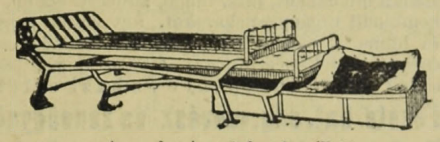

A sezlonágy takaró nélkül.

Nappal: Sezlon.

Ára komplett, szekrénnyel, fejtámlával és lábtámaszokkal — P 140·—
Szekrény, fejpárna és lábtámaszok nélkül — P 103·—

Árak helyt raktár sezlontakaró nélkül értendők, a forgalmi adót és csomagolást felszámítjuk! — Megtekinthető:

DEICHSEL acélbútorgyár
Budapest, VI., Vilmos császár út 15/d, félemelet, vagy gyárunkban, Miskolcon.

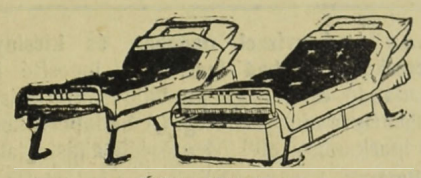

Éjjel: Két ágy.

Kassa város háromszázesztendős rendeletei.

1631-ből a betegek seréről, 1696-ból a sereskorsók habjáról és az tsalfa sertsaposokról.

Éppen háromszáz esztendeje, hogy Kassa városa a vidékről jött ser bécsempészése ellen szigorú rendet szabott. A város saját serfőzőházának serét védte a világhírű bártfai serrel szemben, melyet főleg a betegek ittak. A Nemes Tanács minden csempészett seres hordó fenekét bevágatta, de a betegek és az ispotályok számára jövő bártfai sert beengedte a Kapukon. Az 1631-iki Ártikulus ezt írja: „Az ser bébocsátásában Biró Uram olyan módot és rendet tartson, hogy az Város jövedelme meg ne fogyatkozzék, mint tavali esztendőben s ezelőtt is. A Nemes Község arrul végzett, az betegeknek és egyéb érdemes személyeknek bebocsáthatni az seret".

1696-ban szigorú Serrendet vágott a Város a tulajdonában levő sereskorcsmák csaposai dolgában, amikor ezt rendelte:

„Sertiszt Uraimék is szorgalmatos gondot viseljenek, hogy a sernek főzetése és árultatása meg ne szűnjék és hogy az tsaplárosok ne az ser habjával mérjék tele az itcét, hanem az itallal, mivel nyilván való dolog, hogy az itcében valamennyi habja marad az sernek, hogy az tsaplárosnak számadásán kívül annyi sere marad és hogy az sertsaplárosok az italt tisztán és igazán árulják, másként valamelyik ellenkezőt tselekedni rajta fogattatik, minden kegyelem nélkül az tsaplárságból kivettessék,,. A Nemes Tanács tehát megadta a csaplárosnak is a magáét, de óvta a serivó magyarok érdekeit is, nehogy azok az akkori át nem látszó cserépkorsók miatt sok habot és kevés sert kapván, emigyen megrövidüljenek.

Hőgyészen, jóforgalmú, 12 szállodaszobás
nagyvendéglő
szép kerthelyiségekkel, leltárral, **1931. augusztus elsejei átvételre kiadó.**
Bővebbet: ÖZV. MILOS JÁNOSNÉ háztulajdonosnál, Hőgyész, Tolna megye.

A szódavíz gyártása és házhoz szállítása a nyári idényben. A debreceni kereskedelmi és iparkamara ezúton hozza érdekeltsége tudomására, hogy a m. kir. kereskedelemügyi miniszter kivételesen megengedte a szódavíz gyártásának és házhoz szállításának a nyári idény tartama alatt vasárnaponkint és Szent István-napján egész napon át való végzését. A rendelet értelmében május 10-től kezdődően szeptember hó 15-ig bezárólag végezhetők egész napon át vasárnaponkint és Szent István-napján a gyártási és előállítási munkák. Szeptember hó 15-ikével a vasárnapi munkaszünetről szóló rendelet alkalmazandó, melynek értelmében vasárnaponkint a szódavíz gyártása déli 12 óráig, házhoz szállítása pedig délután 2 óráig végezhető.

Zenés korcsma az udvaron. Egyik kőbányai olvasónk irja: Igen tisztelt Szerkesztő Úr! Nálunk Kőbányán igen víg élet járja mostanában. Ünnepeljük a tavaszt! De hogyan ünnepeljük. Ezt tessék egyszer megnézni, ez aztán eredeti, ez aztán új. Derék házmesterünk kora délután kiteszi az asztalt az udvarra, letakarja piros abrosszal, poharakat tesz rá és egy nagy gramofont. A vice kihoz két demijont és egy láda szódavizet, odaállítja az asztal mellé a földre. Ekkor hirtelen katonazene indulója harsan fel a gramofonból s az ablakokba kényszeríti a délutáni álmukból felriadt lakókat. — Tíz fillér egy fröccs! — kiabálja ekkor a vice, túlharsogva a gramofont és hozzáteszi, hogy szívesen felviszi az emeletekre. Egyszerre öten is rendelünk az olcsó italból, a vici alig győzi járni az emeleteket. A bor szemlátomást fogy, a kedv szemlátomást emelkedik. Itt vannak a gyermekek is, ők is megkívánják, nekik is adnak az egyszerű szülők. Hogyne, mikor olyan olcsó! Később már kikerül az asztalra a rádió is, este a munkából jövők letelepednek az asztal mellé s ha tánczene akad a rádióban, a fiatalabbak táncra is perdülnek. Hát így mulatunk vigan és önfeledten minden nap s hálásak vagyunk a hatóságoknak, hogy ezt a mulatozást lehetővé teszik ebben a szomorú világban. Mert bizony mindezt az előzékeny és türelmes hatóságoknak köszönhetjük mi is, a gyermekek is. A bortermelő védelme címén vám- és adómentesen szabad a vidéki pincék olcsó borát 25 literig Pestre hozni. A házmesternek is szabad, hát ő is hozza, — még pedig minden délelőtt. De mit csináljon ő naponta 25 liter borral? Kénytelen szegény, eladni. És kinek adhatná el? Csak természetes, hogy a lakóknak. Szabad, hát szabad, mért ne tenné. Hogy aztán valahol a szőlőhegyen víz is kerül a demijonba s hogy abban a vízben bacillusok is lehetnek, ugyan ki törődik ilyen csekélységgel. Itt nincs semilyen ellenőrzés, mint a vendéglőkben, még arra sem kell ügyelni, hogy a jókedvű fogyasztó van-e már 18 éves, ahogy azt a törvény előírja. Fontos csak a jókedv és a rettegett házfelügyelő úr busás napi haszna. Ezért mulatunk vígan! Tessék egyszer megnézni. Legyen szerencsénk. Teljes tisztelettel Egy kőbányai olvasónk.

Mennyi heringet fogyaszt Európa? Európa évente 12.000 tonna heringet fogyaszt, ami 6 milliárd heringnek felel meg. Németország a legnagyobb fogyasztó. A lakosság évi fejkvótáját 5 kiló heringfogyasztással számítják. Ezzel szemben Magyarország egész importja alig tesz ki 11 vagont.

Hathónapi börtönre ítéltek egy francia borpancsolót. A *verduni* garnizon borszállítóját, Fernand *Chassary* tekintélyes francia borkereskedőt az ottani törvényszék hathavi börtönre és 200.000 frank kártérítésre ítélte, minthogy bebizonyosodott róla, hogy a katonák számára oly vizezett bort szállított, amelynek bortartalma 7 százalék volt. A törvényszék ítélete ezúttal örökre eltiltotta a bűnös borpancsolót bármily közszállításban akár közvetve, akár közvetlen való részvételtől.

KABARÉK! • BÁROK! • CAFFE RESTAURANTOK!
Elsőrangú énekes, jazz, tangó, koncert, szalon, továbbá kombinált cigányzenekarokat, úgyszintén tappeuröket és humoros előadásokat, valamint szólóénekeseket és énekesnőket, koncertduókat, triókat, quartetteket ajánl a **farsangi ünnepekre és házi estélyekre**
Fekete hat. eng. művész- és zeneügynöksége
Budapest, VII., Kertész ucca 4., I. em. 4.
Vidéki megbízásokat is prompt eszközlünk. Telefon: 312—84. Sürgönycím: „Feketour Budapest"

Az ásványvízzel nagyban és kicsinyben való kereskedés szabad ipar, erre jogosító igazolvány kiadandó és a nagyban való raktározáshoz külön engedélyre nincs szükség. (A budapesti kereskedelmi és iparkamara elvi jelentőségű állásfoglalása.)

Borárak. A magyar borpiacon a szilárdulás úgy látszik állandósul és a nagykereskedelem fokonkint 1·3—1·4 filléren alul vásárolni nem tud. Sőt finomabb boroknak az ára 1·5 filléren felül van. A belfogyasztás különösen a vidéken továbbra is a bor felé hajtja a mérleget és remélhető, hogy az újabb időknek olcsó bora által sikerül a közönséget újból a borhoz szoktatni. Természetesen a bor olcsóbbsága még nem elegendő ahhoz, hogy a közönség bort igyék, hanem a bor minősége is nagy szerepet játszik. Éppen ezért szükséges, hogy a termelők jól kezeljék boraikat és szükséges, hogy a vendéglős- és korcsmárosipar több súlyt helyezzen a borok minőségére és ne igyekezzék az egész korcsma kiadását a boron megkeresni.

A szőlők állapotában eddig semmi hiba nincsen, természetesen a vegetáció alatt előforduló éghajlati, illetőleg időjárási károk előre nem láthatók. Az utóbbi napok meleg időjárása a hátramaradt szőlőkben sokat pótolt.

Dömsödön a kereslet megszünt és csak budapesti és környéki korcsmárosok visznek egy-egy kisebb tételű kadarkát. A törkölypálinka is majdnem eladhatatlan és így a törköly úgy látszik kifőzetlenül marad.

Prónayfalván közepes kínálat és gyenge kereslet mellett e hó elején eladatott 15 hl. 12 fokos 13 fillérért, 65 hl. 12·5 fokos 16 fillérért és 25 hl. 13 fokos édes kadarka 26 fillérért.

Csengődön közepes kereslet és kínálat mellett elkelt 200 hl. 12·5 fokos 18 fillérért, 38 hl. 14 fokos 28 fillérért és 90 hl. 12 fokos 19 fillérért.

Nagykőrösön élénk kínálat és gyenge kereslet mellett számottevő eladás nem volt.

Lesenceistvándon élénk kínálat mellett kis tételekben elkelt 11·2—12 fokos 24 fillérért.

Hahóton élénk kínálat, közepes kereslet mellett kis tételekben 12 fokos borok 19 fillérért keltek el.

Csörnyeföldön úgy a kínálat, mint a kereslet szünetel.

Nyíregyházán közepes kínálat és gyenge kereslet mellett elkelt 50 hl. 11—12 fokos 19—22 fillérért. Kisebb tételekben a korcsmárosok 25—30 filléres árat engedélyeznek.

Szekszárdon a kínálat megszünt és a kereslet került föl. Kisebb tételekben a nagykereskedők részére körülbelül 300 hl. kelt el 1·2—1·4 filléres alapon. Vendéglősök 24—30 fillért fizetnek literenkint.

Tállyán eladatott 100 hl. óbor hordó nélkül 40 fillérért ab pince.

A Dunába ugrott egy korcsmáros. Esztergomból jelentik: *Ridling* Ferenc 33 éves esztergomi korcsmáros csütörtökön délután a szentgyörgymezői határban a Dunába vetette magát. Többen látták, amint a víz többször felszínre vetette, de kimenteni nem tudták.

Elárverezték a „Homok"-vendéglőt. Kecskemétről írják: Az egyik ismert vendéglő, a „Kaszinó", a volt „Homok" felett ütik meg a dobot. Tíz esztendeje, hogy ezt az üzletet *Dunszt* Adorján, régi, neves vendéglős-dinasztia sarja megnyitotta. Apja, nagyapja, fivére vendéglős volt. A régi „Royal" is az ő szakértelmükről tanúskodott. Hogy a „Kaszinó" miért jutott erre a szomorú sorsra? A közterhek, a magas üzletbér tettek tönkre, — mondja Dunszt Adorján. Négyezer pengővel tartozom csak magának az Uri Kaszinónak. Állandó ráfizetésből senki nem tud élni. Mi lesz az üzlethelyiség sorsa? A Kaszinó már ki is adta egy szabadkai vendéglősnek, aki szeptemberben nyitja meg. Szünetelnie kell egy ideig a vendéglőnek, mert másképen az új bérlőn követeli a Társadalombiztosító Dunszt Adorján hátralékait. És Dunszt úr? Én, soha életemben többet, azt is letagadom, hogy valaha vendéglős voltam. Mekkora ráfizetéssel kellett havonta számolni? A kiadás 1500 pengő, a bevétel alig ezer pengőn felüli összeg körül mozgott. A sok teher, a válság, a pénztelenség . . . Ezt a pár szót ismételgeti Dunszt Adorján, a jobb napokat látott vendéglő lelépő bérlője.

LAUFBAHN S. Ajánlja zamatos uradalmi
BORNAGYKERESKEDŐ **fajborait**
BUDAFOK
KOSSUTH L. UCCA 66. legolcsóbb árak mellett.
TELEFONSZÁM: BUDAFOK 11

Árverésekből vásárolt kávéházi, vendéglői, irodai, mindenféle üzleti berendezés, továbbá lakberendezési tárgyak, zongora stb. legolcsóbb beszerzési forrása. **Vesz és elad.** Árveréseket sikeresen lebonyolít. **„MERKUR"** bútor, üzlet és beraktározás. **BENDRE KÁROLY, Budapest, VII., Hársfa ucca 1. szám és VII., Rákóczi út 64. szám.** ✻✻ Telefon: József 459—37

Hauer Rezső cukrász
Budapest, VIII., Rákóczi út 49. szám
Telefonszám: József 425—04

Hullát találtak egy korcsmáros padlásán. Nem mindennapi esemény tartja izgalomban a körmendi járásban levő *Hidashollós* lakosságát. A község egyik korcsmájának padlásán egy akasztott ember hullájára akadtak kedden, a vihar elől odamenekülő cigányok. *Holzmann* Károly 48 éves burgenlandi gazda még a mult hó 25-én átjött a határon magyar területre. A feltevés szerint a libai gazda borvásárlás céljából jött Magyarországba. Még ugyanaznap este elérkezett Hidashollósra, ahol *Lülik* Miklós vendéglőstől éjjeli szállást kért. A vendéglős a padlásra vezette és ott a széna között adott neki fekvőhelyet. A vendéglős aztán megfeledkezett éjszakai vendégéről, másnap nem kereste, hová tűnt el a vendége. Pár nappal később váratlan fordulat történt.

Kárpitos Ipartestület 1908. bronzérem.
A kézműipari tárlaton 1925. nagy aranyéremmel kitüntetve.
SMARZ KÁROLY
paplanos mester, ágyneműkülönlegesség készítő, **Budapest, VIII., Mária Terézia tér 16.,** a Baross uccai templom mellett.
Telefon: József 460—66. Készít és raktáron tart:
Paplant, matracot, ruganyos ágybetétek és az összes ágynemű cikkeket kizárólag elsőrendű kivitelben. Lepedők és paplanlepedők, fehérneműanyagok, glottok, virágos szatinok, pehelypaplan-anyagok nagy raktára.

Magyar Kir. Állami Pincegazdaság, Budafok
Központi iroda: **Budapest, Kossuth Lajos tér II. sz.** Telefon: Automata 109-91. Magyarországi vezérképv.: **Budapest, V., Árpád ucca 7.** Telefon: Automata 195-64
Szakszerűen kezelt, kiváló minőségü fajborok
*** Magyarország jellegzetes borvidékeiről ***

A község felett átvonuló hatalmas vihar néhány cigányt a korcsmáros portájára kergetett. A cigányok éjjeli szállást kértek, amire a korcsmáros a padlásra küldte őket. Pár perc mulva rémülten rohantak vissza a dádék és jelentették, hogy a padláson egy akasztott ember hulláját találták. Jelentették az esetet a csendőrségnek, amely azonnal kiszállott a helyszínre, továbbá a körmendi főszolgabíróság részéről megjelentek Lipp Károly dr. tb. főbíró és Krenner György dr. járásorvos és megállapították, hogy a hulla, amelynek arcát, kezét teljesen összerágták a patkányok, már március 25. óta lóg a padláson, egy gerendába vert szegen. A hulla zsebeiben semmi mást nem találtak, mint egy határátlépési úti igazolványt, amelynek szélére ceruzával a következők voltak írva: „Itt nyugszik egy szerencsétlen ember". A gazda zsebeiben ezen az igazolványon kívül semmi sem volt. Mindössze a balkeze gyűrűsujján volt rajta az arany karikagyűrűje. A csendőrség erélyes nyomozást indított.

150 font súlyú gyümölcstortával kedveskedik egy angol város amerikai névrokon városának. Mansfield angol város az amerikai Mansfieldnek június havában tartandó alapítási ünnepélyére egy 150 font súlyú gyümölcstortát küld barátsága jeléül. Az ajándékot külön bizottság adja át, amely e célból Amerikába utazik s a torta-monstrumon kívül még az angol város jellegzetes gyártmányainak egy-egy példányát is magával viszi. Mansfeld angol város lakossága a július 17-én Amerikában tartandó ünnepélyen jelentékeny ipari megbizatásokat vár Massachuset állam területén élő és az ipari kulturát teljesen nélkülöző névrokonától.

Az evés tudománya.

Dr. Noirot szózata a gyomorbajosokhoz.

Az egyik párisi folyóiratban L. *Noirot* dr. párisi orvos szózatot intéz a világ gyomorbajosaihoz — szóval az emberiség háromnegyedrészéhez!

Noirot dr. azt állítja, hogy Francis Devay dr. azt állítja (tehát az egyik a másikra tolja), hogy a gyomorbajosok igen gyakran annak köszönhetik betegségüket, hogy rendszerint csendben és legtöbbször egyedül étkeznek.

Mert evés közben feltétlenül beszélgetni kell, főleg ha az embernek tele van a szája. Persze csak könnyebb fecsegésről van szó, mert a komoly beszélgetés tilos. Noirot dr. szerint arról van szó, hogy rágás közben a nyálnak a levegővel kell érintkezni, mert csak ez lehet hathatós elősegítője az emésztésnek.

Noirot dr. igen nagy tekintélyekre hivatkozik. Idézi Pironf, aki szerint a nevetve lenyelt falatok a legkönnyebben emészthetők. (Piront viszont igen vicces ember volt, aki például ilyen sírfeliratot készíttetett magának: „Itt nyugszik Piron, aki nem volt senkisem, még csak akadémikus sem").

De hivatkozik Saint-Louisra is, aki állítólag azt mondta: „Semmi sem olyan jó, mint evés közben a fecsegés".

Plutarchos szerint a társalgás a legjobb szósz, amit egy fogáshoz adni lehet.

Brillat-Savarin okos ember volt, amikor azt mondta: minden jó ételt evés előtt meg kell szagolni. (A rosszat meg sem kell enni.) Azt is megírja, hogyan kell ezt a szaglást végezni. Kifeszített nyakkal, magasba emelt orral kell az ételt szagolgatni. Erre azért van szükség, hogy a test előkészülhessen az evésre. Ugyanez a Brillat-Savarin azt mondotta egy étkezés alkalmával: uraim, ne csináljanak olyan nagy lármát, az ember azt sem tudja, hogy mit eszik.

Megfigyelték, hogy az úgynevezett közönséges emberek arca pirospozsgás és nem ismerik a gyomorégést. Miért? Mert lassan esznek és étellel telt szájjal beszélgetnek.

Hipokrates, a nagy görög orvos megállapította, hogy lassú evés nélkül nincs hosszú élet. Hufeland, a neves német orvos ugyanezt mondja.

Noirot dr. közöl egy kis tanácsot a lassú evéshez: Egy kis falat kemény húst csak harminckét rágás után szabad lenyelni. Puhább húst huszonnégy rágás után. Egy kis darab kenyeret tizenötször kell megrágni, mielőtt lenyeljük. Feltétlenül nyitott szájjal kell enni. Eredmény: kevesebbet fogunk enni, de a test mégis több táplálékot fog fölvenni belőle, a gyomrunkat pedig kíméljük.

Esztergomban
eladó nagymennyiségű bor befogadására alkalmas
kettős pince
beépített borpréssel, nyaralónak használható szoba-konyhás présházzal, 380 négyzetöles szőlőtalajjal. Cím megtudható a kiadóhivatalban.

Már a rómaiak rájöttek arra, hogy minden fogás után pihentetni kell a gyomrukat. Ilyenkor a rómaiak táncoltak, zenéltek, szavaltak. A császár körmenettel egybekötött lakomákat szokott rendezni a hét dombon keresztül. Kezdték a Tiberis egyik oldalán, a másikon befejezték.

Vigyázni kell arra is, hogy kilenc embernél több ne üljön egy asztalnál, mert az viszont túl zajos volna.

Nagyapáink általában sokkal tovább ültek az asztal mellett, mint mi. A mai ember siet, zordabb, komolyan fal és telt szájjal nem beszél. Ez pedig nagy baj. Állítólag.

Magyarország első leveskocka gyára: a Váncza-gyár!

A Váncza-gyár új ipari osztálya, mint értesülünk, a Nemzetközi Vásárral egyidejűleg hozta forgalomba legújabb nagyszerű gyártmányait, a 24-féle vegyes házi Váncza-leveseket. Örömmel kell üdvözölnünk a Váncza-gyárnak ezt az új, nagyarányú vállalkozását, mert bizony a mai nehéz időkben többszörös elismerést érdemel az olyan gyáripari vállalkozás vezetése, mely eredetiségében hoz újat a piacra, új cikket, új szokásokat alapít, új fogyasztási ágat nevel. Nem ismeretlen az egész élelmezési ipari szakmában az a törhetetlen akaraterőn nyugvó erős előretörés, melyet ez a gyár az általános felfigyelés közepette tud felmutatni. Alkalmunk nyílt ennek az új gyári osztálynak megindulásával egyidejűleg a gyár fiatal, agilis kereskedelmi és műszaki vezetőjével, Váncza Józseffel a gyönyörű gyárban körülsétálva, egyet-mást látnunk és megtudnunk. Elcsodálkoztunk! Az ember el sem képzelné, mint készül a töméntelen sok zöldségből, húsból, csirkéből és ezerféle nyersanyagokból az a kb. félgyufaskatulyányi sokféle kis kocka, melyből rövid pár perc alatt csak vízzel, a tyúklevestől kezdve, borsón, karfiolon és még vagy negyedszázféleségen keresztül a gombalevesig a legkitűnőbb leves készülhet. Kazánok gőzölnek, pörkölők füstölnek, szűrőprések nyomják a kivonatokat a légüres bepárolókba; amott a levesosztály külön épületének egyik részén nagy malom dolgozik, zúgnak a rázószitáik; mindenütt lázas munka folyik. Másutt a csomagolókban színpompás köntösbe kerülnek ezek a csodakockák s innen a raktárakba, hol már hegyekbe rakva várják a csomagok ezrei a jövő heti kiindulást. A vendéglősök, szállodák, penziók, kifőzések stb. részére a gyár ügyes, 150 levesre való vászonzsákcsomagolást rendszeresített meg. Ezek a csinos és felette hasznos zsákocskák máris meghozták a reményen felüli eredményt, mivel valóban áldást jelentenek minden vendéglőnek az ilyen nagyszerű levesek, melyeket csupán tiszta vízzel való pár perces forralással minden egyéb hozzáadása nélkül készíthetünk el. Az a huszonnégyféle kiváló leves, amit a Váncza hozott a piacra, valóban korszakalkotó a maga nemében, mert hiszen lehetővé teszi az ebédek egy jelentős részének gyors és kitűnő minőségben való elkészítését. Olyan alacsony az ára ezeknek a leveseknek, hogy olyan áron még a legnagyobb forgalommal bíró szaküzletek sem tudják ezeket a leveseket előállítani, mint a Váncza-gyár „szárazleves"-osztálya!

Tessék elképzelni: egy tányér leves nem egészen 4 fillértől 5 fillérjéig kerül a vendéglősnek s bizony bármikor ilyenformán meleg ételt szolgálhat fel. Azok a vendéglősök, kik felismerték ezeket az óriási előnyöket, máris örömmel rendeltek ezekből a Váncza-levesekből. Mint értesültünk, a Váncza-gyár szívesen küld mintát e levesekből, ha lapunkra hivatkozik az olvasó. Ajánljuk figyelmébe szaktársainknak a gyár hirdetéseit, melyek a mai és következő számokban a külön kiküldendő ismertetésekkel egyidejűleg jelennek meg. Tessék egy próbát tenni. Ajánljuk, kitűnő. Nyugodtan mondhatjuk, mert kóstoltuk.

HATTYÚ gőzmosó és fehérneműkölcsönző vállalat
Budapest, VII. ker., Klauzál ucca 8. sz.
Telefon: J. 385—59 és J. 385—58
Az ország legnagyobb és legmodernebb gőzmosó üzeme!
Asztal- és ágynemű **eladási osztályunk** gyári árban szállít mindenfajta fehérneműt és törlőruhákat. **Telefonhívásra jövünk. Legkíméletesebb mosási rendszer**

Megdrágítják a Társadalombiztosító elleni pereket.

Már megint bélyegköteleseknek minősítik a meghatalmazásokat.

Az Országos Társadalombiztosító Intézet ellen indított táppénz- és egyéb segélyügyekben tudvalevőleg nem a bíróság, hanem az úgynevezett királyi munkásbiztosítási bíróság ítélkezik.

Minthogy az OTI meglehetős késedelemmel intézi el a táppénzügyeket és nagyon sok panasz van atekintetben, hogy a beteg tagokat is gyakran munkaképeseknek nyilvánítanak, ez a bíróság meglehetősen túl van terhelve. A törvényhozás előrelátása azonban egyébként minél jobban meg akarta könnyíteni azt, hogy ezek az ügyek a bíróság előtt közmegelégedésre legyenek elintézve és ezért a munkásbiztosítási törvény úgy szól, hogy a munkásbiztosítási bíróság előtt az eljárás bélyegmentes.

Nyilván azt akarták ezzel elérni, hogy a beteg munkás igényének érvényesítését ne hiusítsa meg az a körülmény, hogy a bélyegekre sincsen pénze. Ma már azonban a legtöbb ügy igen komplikált és ezért a pénztári tagok előszeretettel fordulnak ügyvédekhez, mert ezek mégis jobban kiismerik magukat és az ügyek elintézését is jobban tudják sürgetni.

Eddig az volt a gyakorlat, hogy az ügyvédek a fél által aláírt meghatalmazást bélyegmentesen nyujtották be a bírósághoz. Tavaly azonban a pénzügyi hatóságok részéről a szokásos vizsgálat megtartása alkalmával kifogásolták a meghatalmazások bélyeghiányát és évekre visszamenőleg ezerszámra vették fel a leletet és rótták ki a bírságot.

Ezeknek a leleteknek és bírságoknak ügye még a pénzügyi hatóságok elbírálása alatt áll, azonban most kellemetlen fordulathoz érkezett. A munkásbiztosítási bíróság ugyanis most sűrűn bocsátja ki a végzéseket, amelyekkel felhívja az ügyvédeket, hogy meghatalmazásukat 3 nap alatt bírság terhével bélyegezzék fel. A végzés indokolása szerint, bár a pénztári tagok illetékmentességét élveznek a munkásbiztosítási eljárás során, nem lehet ugyanazon elbírálás alá vonni a meghatalmazásokat, mert a meghatalmazás külön ügyletet, megbízást takar és erre a törvényben biztosított kedvezmény ki nem terjed. Annál is inkább kell a meghatalmazások felbélyegzését követelni, mert a bíróság álláspontja szerint a felekre nézve ezeknek a bélyegeknek felragasztása számottevő anyagi megterhelést nem jelent. Kötelesek tehát az ügyvédek a meghatalmazást utólag felbélyegezni, ha csak külön bírságot fizetni nem akarnak.

A **Petánczi lithiumos term. szénsavas forrásvíz,** erősen vesetisztító
kiváló borvíz
egész alacsony áron kerül forgalomba. Megrendelhető a Cigelka gyógyforrásoknál, V., Sas u. 29. Tel.: 120—20

Hogy készül a szalámi? A szalámigyártás legfontosabb nyersanyaga a sertéshús, amelyből azonban csupán a szalámigyártás céljaira minden tekintetben megfelelő anyag kerül felhasználásra. Így nevezetesen a jól érett, öreg sertésnek húsa a legmegfelelőbb. A sertéseket vágás után azonnal felbontják és szalonnájukat lefejtik, hogy a hús minél előbb kihűljön és az élet melege ne gyakoroljon a húsra és a szalonnára káros hatást. A jól kihűlt és kicsontozott sertéshúsnak zsíros részeit azután kivágjuk és diónagyságú darabokra vágva kiteregetik, hogy megszikkadjon. Ez a húsanyag az időjáráshoz képest egy-két napig kiterítve marad, azután pedig a húsdarálóba kerül, ahol a nagy kockakorongokon átsajtolják. Ebből a húsdarálókból mechanikailag távolítják el a vizet. Ezután még egy nap szikkad az anyag, amikor is a ringó kés alá tőkére teszik, amely az aprítást tovább tökéletesíti. Ekkor adják hozzá a fűszert és pedig a sót, a frissen őrölt fehérborsot, a konzervsót és a fokhagymát. Ezt a keveréket szabályos és állandó forgatás közben addig vágják, míg a kellő finomságot eléri. Mindez lehetőleg olyan helyiségben történik, amelyeknek hőmérséklete fagypont körül van. Az így elkészített húsanyagot újabb 24 óra mulva automatikus töltőgépek juttatják az előkészített tiszta belekbe, amikor is szigorúan ügyelnek arra, hogy a töltés teljesen légmentesen történjék. Ezután következik a szalámigyártásnak legkényesebb és legfontosabb része, a szalámi kötözése. Ez úgy történik, hogy a bélnek egyik végét lekötik és a szalámi külsejét egy erre szolgáló kis eszközzel megszurkálják, hogy még esetleg az anyagban lévő levegő eltávozhassék, valamint addig simítják és szorítják, amíg a szalámi a kellő feszültséget el nem éri. Majd a bél másik végét is lekötik és plombálják. Miután ez megtörtént, a szalámirudakat a füstölőbe viszik. A füstölők tágas, szellős helyiségek, amelyeknek padlóján serpenyőben nyilt tűz ég és ennek füstje végzi a konzerválást. Amikor a rudak szép piros színt nyertek, a gyártás be van fejezve és a kész árú szellős és fagymentes raktárhelyiségekbe jut, ahol azt mindaddig megőrzik, amíg elszállításra nem kerül.

Az egész világon közismert, minden előkelő szállodában, étteremben bevezetett, sajthoz, vajhoz szervirozott
„Pumpernickel"
már Budapesten is kapható.
Készíti és ólomzáras doboz nélkül, szabad (ledig) csomagokban szállítja:
GLÜCK SÜTŐDE
Budapest, VIII., Baross ucca 43. szám.
Telefon: J. 456—16

Egységes szervezetben tömörülnek a csehszlovákiai likőrgyárak. A cseh- és morvaországi likőrgyárak szövetsége a mult napokban folytatott tárgyalásokat a szlovenszkói és ruszinszkói likőrgyárosok megbizottaival egységes, az egész állam területére kiterjedő szövetség létesítéséről. Egyelőre csak elvi tárgyalások folytak, ezek során azonban, kitűnt, hogy a központi szövetség felállításának útjában jelentősebb akadályok nem állanak.

Razzia a Városligetben. A razziát ezúttal a városligeti mutatványosok és *vendéglősök* kérték, akik felhívták a rendőrség figyelmét arra, hogy a kétes elemek olyan nagy számban lepték el a mutatványos bódék környékét, hogy a jobb közönség elmarad. Igen sok zsebtolvajlás történt az utóbbi időben a mutatványos bódék előtt, a vendéglősök pedig arról panaszkodnak, hogy fiatalemberek hölgyeket invitálnak be, esznek-isznak és azután a gavallér egy őrizetlen pillanatban meglép és otthagyja a nőt, akinek természetesen egy krajcárja sincs és mint meghívott vendég, tudni sem akar arról, hogy a számlát ő fizesse. A sok panasz miatt a rendőrségen elhatározták, hogy razziát tartanak. Csütörtökön délután négy órakor előre megbeszélt haditerv alapján egy sípjelzésre nyolcvan rendőr állta körül a mutatványos bódék uccáját, húsz detektív pedig azonnal megkezdte az igazoltatásokat. A detektívek boszorkányos gyorsasággal dolgoztak a nagytömegben és nagyon vigyáztak arra, hogy sem a szórakozó közönséget, sem pedig a tisztességes munkanélküli fiatalembereket, akik egyéb foglalkozás hiányában sétálgattak a ligetben, ne zaklassák. 68 férfit és 7 nőt vittek az őrszobába. A férfiak nagyrésze rovottmultú zsebtolvaj és munkakerülő, a nők között négy régen keresett tolvaj cselédleányt találtak. Megérkezett a rendőrség rabszállító kocsija és az elfogott csavargókat a toloncházba vitte.

Weichner tapétázó és műkönyvkötő iparüzem-tapétagyári raktár. **Budapest, IV., Aranykéz ucca 4.** Telefonszám: 820—29
Kávéházak és vendéglők **tapétázását** legjutányosabban, legjobb kivitelben **vállalom.**

CELLULOID AJTÓVÉDŐ
megóvja az ajtót kopástól, piszkolódástól.
Bármely színben és formában készül
Redő celluloidárúgyárban,
Budapest, VIII., Sárkány ucca 5. szám.
Telefon: 344—90 és 412—73 * Telefon: 344—90 és 412—73

Tutajcsárda. Már a millenáris kiállítás évében felmerült néhány vállalkozó szellemű ember elméjében az eszme, hogy a Dunán tutajcsárdát kellene csinálni, vagyis egy jól megépített tutajon pirosabroszos asztalok mellett halpaprikást szervirozni karcos borral s valami guzlicás hajózenekar szolgáltatna az egész mulatsághoz zenekíséretet. A tutajcsárda természetesen nem valósult meg, álom maradt s jóval később, évtizedek mulva kezdett újra kísérteni az — Auguszta sétahajó képében. Nagyon kedves és népszerű mulatság volt a háború alatt az Auguszta sétahajózás, egy pompás dunai gőzös indult kétszer minden délután a vízi kirándulásra, a hajó felment majdnem Szent Endréig, aztán újra visszajött eredeti kikötőhelyére, a Ritzhez. Kis hangversenyek, zeneszó mulattatták a publikumot a hajón s pompás Zserbó-uzsonnát lehetett kapni olcsó pénzért. Eleinte alig lehetett helyet kapni a hajón, később kiment a divatból teljesen, azóta nem is merült fel újra a tutajcsárda ötlete, bár azóta felfedezték a Dunát s a weck-end-csónakok ezrei népesítik be hét végén a gyönyörű vizet. E csónakraj kellős közepén most hirtelen felbukkan újra a tutajcsárda ötlete; egy vállalkozó beadványt intézett a főváros vezetőségéhez, amelyben bejelentette, hogy a Dunán, az Erzsébet- és a Margithíd közötti részen és pedig a pesti oldalon egy úszó éttermet szeretne létesíteni. A beadvány szerint a vállalkozó egy nagy betonhajót építtetne, amelyen egy elegáns éttermet rendezne be és a nyár folyamán a Dunapart egyik kikötőhelyéről menetrendszerű időközökben közlekedne ez a pazar úszó étterem. A fővárosnál még nem került érdemleges tárgyalás alá ez az ajánlat, minthogy alig hihető, hogy ebben az esztendőben valóra válhat a dunai úszó étterem. De ha nem is válhat valóra még, mindenesetre érdekes, hogy a terv újra felmerült, valószínűleg Al Capone úszó hajóklubjának aktualitásából. Ha a kék tengeren himbálózhat egy ilyen tutajcsárda a legmesésebb kivitelben, miért ne csinálnánk mi is egyet a Dunán? Roppant egyszerű az egész, tényleg érthető, hogy valakinek eszébe jutott az étteremhajó s már ebből is látható, hogy milyen kétségbeesett kísérletekkel küzdenek az ötletgyárosok azért, hogy valami újjal, meglepővel publikumot tudjanak szerezni a vállalkozásuknak. Sajnos, azonban a mai nehéz időkben még a szárazföldi éttermeknek is alig jut közönség s így az új ötlettel még egyáltalában nincs künn a vállalkozó a vízből. Sőt! Inkább komolyan féltenünk kellene a végleges elsülyedéstől.

Kiirtotta családját egy jugoszláviai korcsmáros. Belgrádból jelentik: Kötschben, a jugoszláv-osztrák határ mentén, Gacsnik korcsmáros baltával megölte három fiát, majd súlyosan megsebesítette feleségét és végül késsel átvágta saját nyakát. A borzalmas családirtást a korcsmáros őrülési rohamában követte el. Az asszony felépüléséhez alig van remény.

Newyorki gyorsfénykép. Az angol ujságíró hajóra ül azzal a szándékkal, hogy elmegy Amerikába, tanulmányozza az ottani életet és beszámol tapasztalatairól a lapja olvasóinak. Az angol ujságíró a tanulmányút során Newyorkot is lefotografálta és ezt a fényképet most mutatja be a lapjában. Egy mondattal lerajzolja ennek a világvárosnak a postaügyét.

— Newyorkban — mondja — könnyebb egy-egy titkos korcsmát megtalálni, mint egy-egy postahivatalt.

Az alkoholtilalomról szól ez a megállapítása:

— Egyik előkelő szállóban nemrég fényes lakomát adtak 800 vendég számára. A lakomán több magasrangú állami és városi hivatalnok, a legfelsőbb bíróság tagjai és a rendőrség vezetői is résztvettek. Az előcsarnokban cocktailbár működött. Az ebédnél minden vendég whiskyt és egy-egy palack sherryt kapott. A legtöbb szállóban a biblia mellett megtalálhatod a — dugóhúzót is!

Felelős szerkesztő, kiadó és laptulajdonos
Dr. KISS ISTVÁNNÉ.

Fésűárúk. Telefon: Aut. 850—48 Zsinegárúk.
Alapíttatott: 1847. **Roth Jenő** Alapíttatott: 1847.
Háztartási cikkek, saját gyártm. kefe- és ecsetárúk gyári lerakata.
Budapest, IX., Ráday nccа 1. sz. (Kálvin tér sarok)
Gyártok: Pohármosókeféket, sörcsapmosót és üvegmosókat jutányos árban méret vagy minta szerint.

8478.
1929.

Ítélet-kivonat.

A m. kir. államrendőrség VIII. kerületi kapitánysága **Hajduska S. Gyula** budapesti r.-t. igazgatót bortörvényekbe ütköző kihágás miatt 160 pengő pénzbüntetésre és a felmerült eljárási költségek megfizetésére ítélte.

Budapest, 1931. évi május hó 7.

Kivonat hiteléül

Thury Tivadar
segédtiszt.

M. kir. államrendőrség jászberényi kapitánysága.

385/1930. kih. sz.

Baranyi Antalné jászberényi fűszerkereskedőt azért, mert 1930. évi június hó 11-én üzletében „Siller" elnevezés alatt oly romlott ecetes ízű bort hozott forgalomba, mely bor nem felel meg siller bor minőségének és szüretelési módjának, az 1929. évi X. t.-c. 5. §-a és az 1924. évi IX. t.-c. 10. §-ába ütköző kihágás miatt az 1924. évi IX. t.-c. 43. § 1. és 2. pontja alapján az 1879. évi 40. t.-c. 21. § alkalmazásával jogerős ítéletben 20 pengő pénzbüntetésre ítéltem és kötelezetem az eljárási költségek megfizetésére.

Jászberény, 1931. évi február hó 25-én.

Dr. Halmos Orbán s. k.
m. kir. rendőrfogalmazó,
rend. büntetőbíró.

22.503.
1930. kih.

Ítélet-kivonat.

A m. kir. államrendőrség budapesti VIII. kerületi kapitánysága **Majler Róbert** budapesti lakos, pincefelügyelőt, a bortörvényekbe ütköző kihágás miatt, melyet azáltal követett el, hogy túlkénezett mustot hozott forgalomba, 20 pengő pénzbüntetésre és a felmerült eljárási költségek megfizetésére ítélte.

Budapest, 1931. május hó 7.

Kivonat hiteléül

Thury Tivadar
segédtiszt.



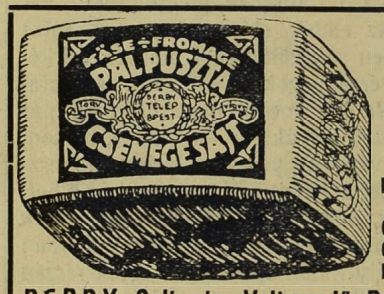

Garantált teljes zsírtartalmú
sajtjaink
mindenütt beszerezhetők:
Pálpuszta-sajt, Derby-sajt, Romadour, Imperiál, Óvári, Trappista, Casino, Roquefort, Roquefort dobozos
DERBY Sajt- és Vajtermelő Részvénytársaság
Központi árúsító-telep: **Budapest, VII., Kerepesi út 62.**
Telefon: 260—85



Okos ember, ha vendéglőt **venni** vagy **eladni** akar, a **„Vendéglősök Lapjá"**-ban hirdet!!!

Szent István Portersör

a Polgári Serfőzde páratlan sörkülönlegessége

Örkényi saját termésű BORAIMAT budapesti IX., Ferenc körút 2. (Ráday ucca sarok)
pincébe hoztuk. Termelési árban kereskedői rezsi elejtésével árúsítom. **FARKAS ALADÁR.** bornagykereskedő Telefon A. 877—57

'Pátria" Irodalmi Vállalat és Nyomdai R.-T. Budapest, IX., Üllői-út 25. szám (Köztelek) Felelős nyomdavezető: Mészáros Vilmos

XXXXVII. ÉVFOLYAM 11. SZÁM 1931. JÚNIUS 5.

VENDÉGLŐSÖK LAPJA

(VENDÉGLŐ-, SZÁLLÓ-, KÁVÉSIPARI ÉS KÖZGAZDASÁGI SZAKLAP)

M. kir. postatakarékpénztár csekkszáma 45.255
Megjelenik havonta kétszer, 5-én és 20-án
Előfizetési díj félévre 12 pengő (150.000 K)
Hirdetési díj szövegoldalon 50 fillér, hirdetési oldalon 40 fillér hasábmilliméterenkint

ALAPÍTOTTA:
IHÁSZ GYÖRGY

Szerkesztőség és kiadóhivatal:
BUDAPEST, IX., VIOLA UTCA 3. SZÁM
Telefonszám: „József" 322—81

HIVATALOS ÓRÁK: DÉLELŐTT 9 ÓRÁTÓL DÉLUTÁN 2 ÓRÁIG

Fizetésképtelenségek

rázzák meg egyremásra a szakmáinkat. És nemcsak azok a fizetésképtelenségek jelentenek nagy és állandó veszedelmet, amelyekről a szenzációkra éhes napi sajtó is tudomást szerez. Dehogy. Sokkal nagyobb bajai a szakmának azok a csendes kis tragédiák, amelyekről legfeljebb a legfigyelmesebb szakmai lapok emlékeznek meg egy-két sorban, ilyenekben: a csődeljárás megindult! vagy: a fizetésképtelenséget bejelentették!

A vidék és a főváros tele van még most is ezekkel a kis szakmai fizetésképtelenségekkel. Ezek a legnyugtalanítóbb tünetei a jövőnek! Mert ezek igazán azt jelentik, hogy a baj nem szűnik, hanem tovább terjed. Hogy mostmár nemcsak azok a hatalmas üzemek omlanak össze, amelyek túlméretezve, vagy a szükségletet jóval felülhaladó költekezéssel beállítva sajátmaguk is hibásak azokban a csapásokban, amelyek lezúdultak rájok.

Nem. Itt nincsenek alaptalan számítások, sem pedig eszeveszett reménységek, amelyek megvalósíthatatlanságáról mindenki meg lehetett győződve magukon a tervezőkön kívül!

Itt nem azok az üzemek rogyadoznak, amelyek csak külső díszek voltak és csak különálló támaszok, amelyektől ugyan épségben maradhatnak az ősi falak. Itt maguk a kicsi, de vaserős kövekből összehordott alapépítmények omladoznak már! Észrevétlenül porlik a talaj a szakma oszlopzata alatt és a kigördülő omladványok apró roncsai sokkal aggasztóbbak a szakértő előtt, mint azok a hatalmas kőgörgetegek, amelyek a nagy üzemek fizetésképtelenségeit kísérik!

Az általános gazdasági visszafejlődésben részt kell vennünk, arra elkészülhettünk. Mint ahogy minden más szakma számot vetett vele. De nekünk ezek a most történő beomlásaink nem csak a gazdasági leépítés jelei már, hanem igazán a szakmáink elevenébe vágó, keserves tagamputálásaink, amelyek utánpótlása nemcsak, hogy reménytelen dolog, de lehetetlenség is!

Nem a nagykörúti, nagyvárosi üzemek a pótolhatatlanok, hanem azok a kicsi, kedves helyiségek, ahol a vendéget a gazda a nevéről és a családjáról ismerte, mióta megvan. Azok a Lajos bácsik, Pista bácsik, Józsi bácsik fognak hiányzani nagyon az esetleg ujjáéledő szakmáinkból, akik a maguk becsületes cégérén a becéző keresztnevüket is kitették. Akik büszkék voltak arra, hogy az összes vendégeik számára nem nagyvállalkozók, üzemi inkasszáló főnökök voltak, hanem Sanyi bácsik, meg Bódi bácsik, akiknek a vendég odaültében a borocska mellett ugy elpanaszolta a buját, baját, mintha ezek a bácsik a családjához tartoznának, vagy esetleg még közelebb hozzá!

Egyetlen nagy család volt ezekben a helyiségekben az ivóvendégek tömege, meg a vendéglős, aki nem egyszer az asszony helyett is megintette a vendéget, jó lenne már ez után, meg ez után néznie. Hogy itt meg itt kellene a lányt keresni, akivel jól leélhetné az életét! És mostan ezek a bácsik, akár Józsik, akár Péterek is a cégéreiken, csendesen pakkolnak, búcsúzkodnak. Elsöpri őket a kegyetlen élet a megszokott nagycsaládjukból, vagyonbukottak, csőd vár rájuk, herce-hurca és talán soha többet talpra állás!

A szakmák ezeken a kis köveken épültek fel. Ezek jelentik az alapot a számukra, ezek a biztonsági lehetőségeket. És ha fenn akarnak maradni ezután is, több figyelmet kell forditaniuk ezekre a kis összeomlásokra a vidékeken és fővárosban! Mert azzal, hogy a kisvendéglős testét kifogják a Dunából és eltemetik a testületi zászló alatt, nincsen elégtéve a kötelességeknek! Szakmai testületeinknek ki kell fejlődniök olyan irányban, hogy ne csak általánosságban tartsanak mozgalmakat, hanem speciális segítségeket is tudjanak adni akár uzsorás hitelezők, akár gyilkoló konkurrensek ellenében is! Amíg el nem jutunk idáig, addig nem sokar ér a szervezettség, amely alatt szétmorzsolódik majd a talaj, hiszen az építők súlyos hibákat követtek el!

Fehér Péter vendéglős,
Kis-Dombóvár.

Szesztilalmi probléma és a zuglói pótválasztás. A közigazgatási bíróságnak az a döntése, amellyel a zuglói törvényhatósági választás peticiójának helyt adott, nagy fejtörést okoz a főváros közjogi ügyosztályában. A probléma, ami a pótválasztás következkeztében felmerült, az, hogy milyen mértékben tegyenek eleget a törvény szesztilalomra vonatkozó rendelkezésének? Kimondja ugyanis a törvény, hogy választás alatt a választókerületben semmiféle szeszesitalt kiszolgáltatni nem szabad. A községi választások alatt a törvénynek ez a szakasza semmiféle nehézséget nem okozott, hiszen valamennyi kerületben egyszerre történt a választás és ennélfogva Budapest egész területére elrendelték a szesztilalmat. Most más a helyzet. Csak Zuglóban lesz választás, a szesztilalmat tehát csak Zugló területére lehet elrendelni. Az a furcsa helyzet fog előállani, hogy a zuglói pótválasztás ideje alatt a főváros egyik kis részén két napig tilos lesz a szeszesitalok kiszolgáltatása és lesznek uccák, a kerületet határoló uccák, amelyeknek egyik oldalán szesztilalom lesz, a másik odalán azonban szabad lesz az ivás. Már az általános községi választáskor is előfordult, hogy a szeszkedvelők Ujpestre, vagy Kispestre rándultak ki és az ottani korcsmákban szereztek bátorságot a szavazásra. A zuglói pótválasztás, a közigazgatási bíróság döntése ilyen furcsa helyzetet teremtettt az italt kedvelők mulatságára.

Popper Mór és Lipót r.-t., bornagykereskedés

Telefon: József 359-78 **Budapest-Kőbánya, Előd ucca 8. szám.** Alapíttatott 1869. évben.

Az 1922. évi országos szőlő- és borgazdasági kiállításon aranyéremmel kitüntetve.

Válogatott uradalmi fajborok. Kérjen saját érdekében árajánlatot.

Öngyilkos lett egy zuglói vendéglős, mert le kellett bontatnia a házát.

Gyomai tudósítónk jelenti: *Nyitrai* Lajos 61 éves budapesti zuglói vendéglős *Gyomára* rokonai látogatására érkezett s az egyik gyomai szállodában szobát bérelt. Mikor reggel a zörgetésre nem nyitott ajtót, értesítették a rendőrséget és az ajtót felnyittatták, Nyitrai Lajost már átlőtt halántékkal halva találták.

Az orvosi megállapítás szerint két lövést tett magára és a második átfúrta a halántékát. Három levelet hagyott hátra: a főszolgabíró, a felesége és a vendéglője címére.

A pársoros vidéki jelentés mögött egy ismert zuglói vendéglős tragédiája húzódik meg. Nyitrainak a Thököly-út és a Hajcsár-út sarkán volt a vendéglője. Saját házában volt az üzlete, amely szép forgalmat bonyolított le.

Legutóbb a *Közmunkatanács* elhatározta a *Zuglót* rendezését. Egymásután sajátította ki a telkeket. Nyitrai háza is útjába volt a városfejlesztési programmnak, őt is utasították, hogy bontassa le házát. Egymásután két felszólítást is kapott. Egyet a Közmunkatanácstól és egyet a fővárostól. *Nyitrait*, aki élete nagy részét a Zuglóban élte le családi házában, nagyon bántotta, hogy öreg napjaira meg kellett válnia régi hajlékától. Búskomor lett. Naphosszat egy szót sem szólt senkihez.

A mult hét közepén utazott el Gyomára, ahol feleségének üzlete van. Az életunt vendéglős holttestét Budapestre hozzák és itt temetik el.

A szorgalmas vendéglős tragédiája annál is nagyobb feltűnést keltett, mert az ilyen városrendezési terveknél nagy kárpótlások szokták megilletni azt, aki hasonló kisajátítási eljárás alá kerül az ingatlanával. Ugyancsak gondoskodásnak kellett volna történnie arról is, hogy üzlete károsodást ne szenvedjen a szükségessé válható lebontás és a szünetelés miatt.

A régi földhöz és a kövekhez való megható ragaszkodás halottja *Nyitrai* Lajos, aki már látni sem akarta újból azt a házat, amelytől meg kellett volna válnia, hogy Budapest szebb és fejlődésképesebb legyen.

Küzdelem a Sósfürdő vendéglőjéért — pénzügyigazgatósági szesztilalommal.

Május 16-án, szombaton délután megjelentek a *Sósfürdő* vendéglőjében a pénzügyigazgatóság emberei. Közölték, hogy az italmérési jog engedélyezéséért beadott kérvényt elutasították, ezért tehát 24 órán belül, vagyis vasárnap este 6 órán túl be kell szüntetni az italmérést.

A jelen volt vendégeknek természetesen sejtelmük sem volt erről az incidensről, még kevésbé a vasárnapra virradó hajnalon a vendégek távozása után lejátszódott zajos botrányokról. Két hónap előtt a csődeljárás alatt álló Erzsébet Sósfürdő és Forrásvállalat R.-T. vendéglőjének bérlője, *Kutzik* Lajos 2500 pengőért átadta a vendéglő bérletét *Feldmann* Lajosnak. A régi és új bérlő tranzakcióját helybenhagyta a csődtömeg gondnoka, *Battlay* Dezső ügyvéd is. Feldmann az átvétel után hozzálátott a tönkrement vendéglőüzem reorganizálásához és eközben nem volt ideje az italmérési jogról gondoskodni: május 1-ig az előző bérlő italmérési engedélyének fölhasználásával vezette vendéglőjét.

Május 1-én kérvényt adott be a pénzügyigazgatósághoz, ebben nővére, *Feldmann* Karolina nevére kért engedélyt, miután saját nevére nem kapatott.

Ennek a kérvénynek elintézéséig tovább vezette a vendéglőt Feldmann, mígnem május 16-án, szombaton értesítették őt a kedvezőtlen döntésről. Még ezt megelőzően Feldmann társat vett maga mellé *Korcsák* Alajosné személyében, akiről azonban kitünt, hogy italmérési engedélye már lejárt. A pénzügyigazgatóság kedvezőtlen végzése után a csődválasztmány szombat este felszólította a régi bérlőt, Kutzik Lajost, akinek italmérési engedélye van, hogy vegye át a vendéglő vezetését és értesítették erről Feldmannt is, aki hallani sem akart az átadásról. Kijelentette, hogy társának, Korcsáknénak italmérési engedélye csak szünetel, hétfőn tehát újra módjában lesz italt kimérni. Éjjel 1 óra után, amikor a vendégek már eltávoztak, egyszerre csak megjelent a vendéglő előtt Kutzik Lajos az embereivel, továbbá Herz Lajos ügyvéd, a csődválasztmány tagja, valamint a Sósfürdő egész sereg alkalmazottja: kertészek, csőszök, szobapincérek és dr. Herz követelte, hogy Feldmann nyomban hagyja el a vendéglőt és adja át a helyét a régi bérlőnek. Izgatott szóváltás következett. — Csak a holttestemen át juthatnak ide be! — kiáltotta Feldmann. Az izgalmas jelenet, amelynek során a szembenállók már-már összecsaptak, végül is a jelenlegi bérlő győzelmével végződött és így aztán vasárnap Feldmann tovább vezette az üzemet.

A MI ÉRTÉKEINKBŐL.



KOKAS FERENC vendéglős, Csorna.

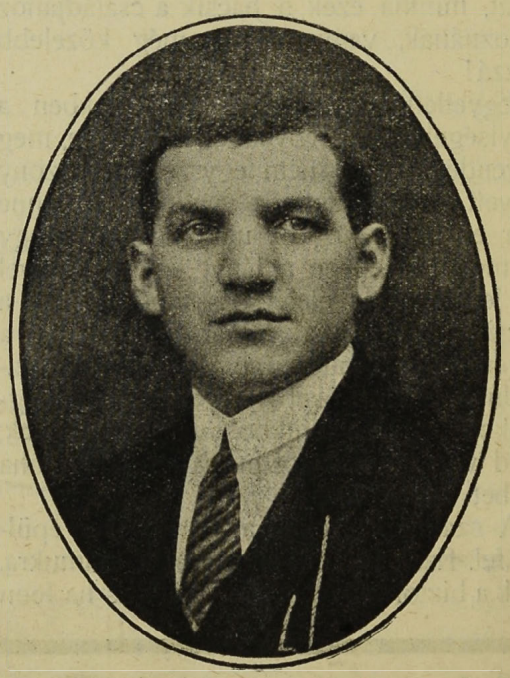

KREMMER LAJOS vendéglős, Adony.

Új korszakát éli a fényképezés. Ma már nemcsak az olcsóságban, de a tökéletességben is versenyeznek a fényképek előállító művészei a közönség számára és igazán úgy hozzá tartozik a modern ember életéhez, hogy évente legalább egyszer lefényképeztesse magát és szeretteit, mint a napi mosdás. Hányan bánták meg már eddig is, hogy elmulasztották évente megcsináltatni és eltenni a fényképeiket — egész kis könyvük lenne az életükről — ami most már pótolhatatlan!

Pótolja legalább az idei mulasztását, akinek szakmáinkban nincs fényképe önmagáról és családjáról! És egyetlen fényképét, rövid életleírásával együtt küldje be az Album szerkesztőségének *Budapest, IX., Viola ucca 2.*, hogy ki ne maradjon szakmáinknak ebből a díszkönyvéből. Gondolja meg mindenki ezzel az egyszerű ténnyel már emléket állít magának a szakma előtt és szégyenkezni fog családja és ismerősei között, ha hiába keresik képét a négy nagy testvérszakma kiválóságainak sorában!

A korcsmárosok új szabályrendelete. Budapest korcsmárosait élénken foglalkoztatja az új szabályrendelettervezet, amelyet most mutattak be nekik hivatalosan is véleményezés és hozzászólások végett. A korcsmárosok állásfoglalása az, hogy Budapesten, különleges helyzetére tekintettel, követelik a napi egy tál meleg étel főzési szabadságát a vendéglősök tiltakozásával szemben is. Szerintök legalább ahhoz nekik is joguk lehet, ami a kifőzéseknek. Szeretnék, ha csak az nyithatna korcsmát a képesítés behozataláig is, akit erre véleményez a hivatalos korcsmáros érdekképviselet. Végül fontos kérésük, hogy a korcsmák legalább is ugyannakkor nyithassanak, mint a fűszeresek, akik szeszesitalkiszolgáltatási joggal bírnak. Ez a mozgalom egyezik a vendéglősök hasonló célú akciójával. A vidék korcsmárosai nagy figyelemmel kísérik és támogatják a pestiek harcát, mert bizonyosra veszik, hogy ezek győzelmének előbb-utóbb meg lesz a kihatása a vidékre is.

A győri vendéglősök akciója a borcsempészek ellen. *Győrből* jelentik: A győri vendéglősök, kereskedők, fűszeresek beadvánnyal fordultak a város vezetőségéhez és panaszt emeltek a csempészúton a városba hozott megadózatlan bor ellen. A batyuzók ugyanis rengeteg bort hoznak Győrbe és mivel az így behozott bor után nem fizetnek adót, természetesen olcsóbban adják, mint a vendéglősök.

A lacikonyhák beszüntetését kérik a vendéglősök. Lacikonyha alatt az országos vásárok alkalmával a vásártéren való hús-, kolbász- és hurkasütés s az ilyen módon elkészített ételeknek kezdetleges módon való kiszolgálása érthető. Ezek szerint a lacikonyhások a hetivásárok látogatásától, valamint az említett üzletkör túllépésétől eltilthatók és országos vásárok alkalmával csak a részükre kijelölt helyen üthetik fel sátraikat. Országos vásárok rendszeres látogatásával foglalkozó lacikonyhások iparigazolvány váltására kötelezendők, illetve amennyiben iparigazolvánnyal rem rendelkeznek, jogosulatlan iparűzés miatt megbüntethetők.

Hogyan jutott a szekszárdi vörösbor Svájcba? Érdekes módon jutott az állami ellenőrzés alatt álló szekszárdi pinceszövetkezet nagyobb mennyiségű svájci megrendeléshez. Egy svájci borkereskedő nemrég kint volt Varsóban, ahol üzletfelei vannak. Ugyanakkor megtekintette az ottani magyar borkiállítást is. A szekszárdi édes vörösbor, amelyet Varsóban hamarosan elkapkodtak, annyira megnyerte a tetszését, hogy Szekszárdra küldte ciszternakocsijait és egyelőre tíz vagonrakomány vörösbort szállíttatott Svájcba.

Felkérjük igen t. Előfizetőinket, hogy lapunk hirdetőinél tett vásárlásaik alkalmával minden esetben hivatkozzanak lapunkra.

Nem csökkentettük a munkabért,

hanem üzemeinket kellő időben racionalizáltuk. Ennek folytán

leszállítottuk az összes kávé-, tea- és csokoládéárakat

az összes MEINL-fiókokban

MI UJSÁG?

A Soproni Szállodások, Kávések és Vendéglősök negyvenéves jubileuma. A Soproni Szállodások és Vendéglősök Ipartársulata a Palatinusban tartott díszközgyűlésen ünnepelte meg az Ipartársulat negyvenéves fennállását. A díszközgyűlést *Tschida* István ipartársulati elnök nyitotta meg, leróva az elődöknek, akik az Ipartársulatot megalakították és fenntartották, a mai nemzedék háláját. Ezután *Manninger* Oszkár ipartestületi jegyző rajzolta meg stílusosan az Ipartársulat negyven évének történetét. *Kinitzky* Antal Ipartestületi elnök a soproni iparosság nevében üdvözölte a jubiláló Ipartársulatot. *Schmidt* Ferenc városi tanácsos a város és az iparhatóság üdvözletét tolmácsolta. *Székely* Géza, az Iparosszövetség elnöke, annak a kívánságának adott kifejezést, hogy az eddigi, negyvenesztendős úton haladjon az Ipartársulat tovább is és ezt a haladást a mostani átkos gazdasági helyzet se akassza meg. A díszközgyűlést ezután Tschida István elnök bezárta. Utána közös vacsora volt, emelyen Grossner Pál Tschida Istvánt, Weidinger István és Horváth István köszöntötték a jubiláló Ipartársulatot.

Vendéglősök a vasárnapi égetettszesz kimérésének megengedését kérik. A magyar szállodások és vendéglősök akciókat készítenek elő. *Grósz* Ödönnek, az *Ostende*-kávéház tulajdonosának határozati javaslatai értelmében azt kérik a kormánytól, hogy gyorsítsa meg az italmérési engedélyek kiadását, engedje meg a vendéglőkben és kávéházakban az égetett szesz vasárnapi fogyasztását és más hasonló sérelmekre hívja fel az illetékes tényezők figyelmét. Ezeket a kérelmeket memorandumba foglalva átadták az illetékes miniszteréknek.

Veszprém vármegye új vendéglői és korcsmai záróraszabályrendelete. A veszprémi alispáni hivatal jóváhagyás céljából a kereskedelemügyi minisztériumhoz felterjesztette. Az új szabályrendelet általánosságban a vármegye területére a vendéglők és kávéházak zárórája október hó 1-től április 30-ig esti 10 órában, május hó 1-től szeptember hó 30-ig bezárólag esti 11 órában állapítja meg. A korcsmák és sörházak zárórája a téli időszakban esti 9 óra, nyáron esti 10 óra. Devecserben, Enyingen, Várpalotán, továbbá Balatonalmádi, Balatonaliga, Balatonkenese, Akarattya, Balatonvilágos, Budatava, Fűzfő, és Siófok, valamint az illetékes járási főszolgabírák által esetleg kijelölendő fürdőhelyekre és egyes községekre a vendéglők, kávéházak és korcsmák zárórája egész éven át éjféli 12 óra. A szabályrendelet jóváhagyását a veszprémi, enyingi, siófoki stb. ipartestületek is állandóan szorgalmazzák.

VÁNCZA levesek

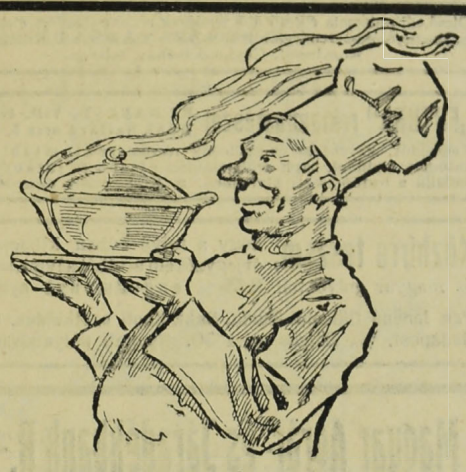

A következő VÁNCZA-levesek kaphatók:

Csirkeragout	Májpüréleves	Borsóleves	Vadászleves
Gombaleves	Parajleves	Bab csülökkel	Cserkészleves
Szárnyas(tyúk)l.	Spárgaleves	Burgonyaleves	Rizsleves
Sonkás borsólev.	Királynőleves	Zöldborsóleves	Lencseleves
Köménymagos l.	Kelvirágleves	Hagymaleves	Ökoruszályleves
Halikraleves	Zöldségleves	Francialeves	Daraleves

ISMERTETŐ:

„Vendéglősök és szállodások részére a VÁNCZA-levesek" 150 adagos vászonzsák csomagolásban kerülnek forgalomba. Ezek a zsákok évekig változatlanul elállnak s belőlük tetszés szerint használható fel, csupán vízzel történő egyszeri felforralással. Mintát készséggel küld Magyarország első leveskockagyára: a VÁNCZA-gyár, Budapest 10.

ÖNNEK EGY TÁNYÉR LEVES 3·8 fillértől 4·8 FILLÉRBE KERÜL

Országszerte nekilendült a sörfogyasztás.

Rohamosan emelkedik a sörivás. — Divatban a könnyű sörök. — Mit jelent hatvan vidéki város község? — Nagy eredményeket igér a prémium.

A sokáig és nagy aggodalommal várt kánikula végre beköszöntött Május elején hirtelen magasba szökkent a hőmérő s az állandó nagy melegben mindenütt megnyiltak a sörcsapok s egyre szélesebb zuhatagban öntik a sört. Budapesten és a vidéken egyformán nagy irammal megindult a sörszezon és ha az előjelek nem csalnak s Celzius állja a mostani magasságot, az ország vendéglőseinek és korcsmárosainak mérlegét az idén hatalmasan megjavítja.

A „*Vendéglősök Lapja*", ismerve a sörkérdés nagy fontosságát, idejében gondoskodott arról, hogy a sörszezon startjáról pontos adatokat kapjon s idejében és megfelelő módon tájékoztatni tudja olvasótáborát. *Hartvan vidéki város és község* megindult sörfogyasztásának adatai fekszenek előttünk, amelyekből megállapíthatjuk, hogy a sör az idén, minden pesszimista számítást megcáfolva, már a startnál *úgy elugrott, ahogyan erre már évek óta nem volt példa.*

A beérkezett hatvan jelentés szerint a május elsejére megindult sörszezon már az első huszonöt nap alatt, tehát nem egészen egy hónap alatt, mindenütt *túlhaladta a tavalyi fogyasztás összes adatait.* Vidékről egész sorát kaptuk a jelentéseknek, hogy az első huszonöt nap, pontosan 1931. évi május 1-től, bezárólag 25-ig *nem remélt fogyasztási eredményeket hozott.*

Az ország különböző vidékeiről beérkezett adataink szerint a sörfogyasztás nem egy helyen már eddig is *kétszeresére, sőt számos helyen háromszorosára nőtt a tavalyi fogyasztásnak* s nagy lendülettel, emelkedő tendenciával növeli az országos forgalmat. Vezet ezen a téren — amint erről a napilapok külön megemlékeztek — *Debrecen*, ahol a tavalyi fogyasztás ugyanazon huszonöt nap alatt 440 hl.-ről az idén 950 hl.-re emelkedett, de nyomon követik a többi nagy városok is. Így *Szeged*, ahol 400 hl.-ről 600 hl.-re, *Miskolc*, ahol 300 hl.-ről 530 hl.-re, *Győr*, ahol 180 hl.-ről 350 hl.-re, *Veszprém*, ahol 240 hl.-ről 325 hl.-re emelkedett az első huszonöt nap forgalma, illetve fogyasztása.

Hasonló emelkedést mutatnak azonban a többi s a szélrózsa minden irányából összehozott adataink is. Itt is két, sőt háromszázszázalékos emelkedések vannak, mint pl. Nagykőrösön, ahol 27 hl.-ről 81 hl.-re ugrott a fogyasztás, Pándon, ahol 24 hl.-ről 64 hl.-re. Nem kivételek az emelkedő tendencia alól a borvidékek sem s ez viszont a *borfogyasztás kilátásait* is növeli.

Frigidaire automatikus hűtőkészülék

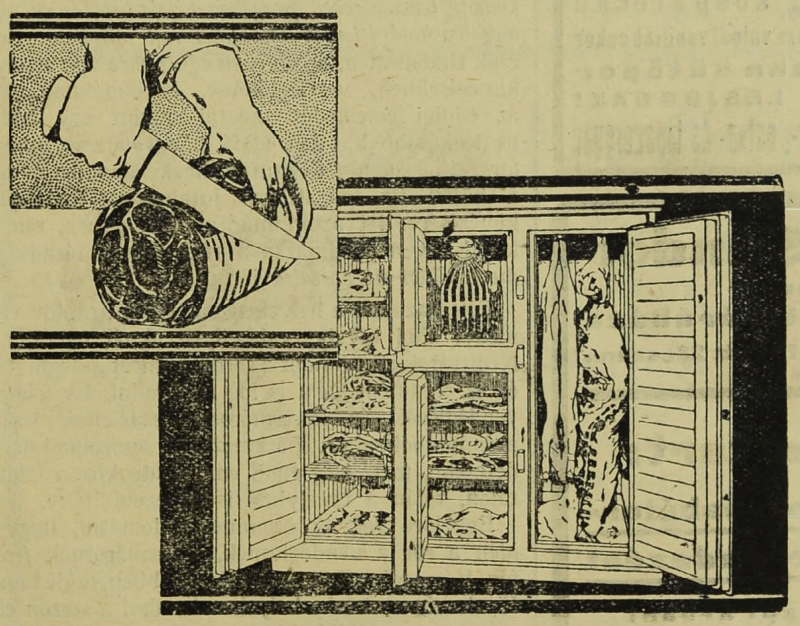

a legideálisabb az élelmiszerek frissentartására.

Semmi felügyelet és kezelés.

Sokkal több

Frigidaire

van használatban, mint az összes többi villamos hűtőgépek együttvéve.

Kedvező fizetési feltételek.

HAHN ARTHUR és TÁRSAI, Budapest

IV., KOSSUTH LAJOS UCCA 12. TELEFON: *AUTOMATA 898—86



Villanyzongorák
Zeneautomaták
Önműködő hangszerek. Rádió erősítők
LEGNAGYOBB VÁLASZTÉKBAN
KEDVEZŐ RÉSZLETFELTÉTELEK
Pénzbedobással fizetheti a részletet
Bérlet. Szakszerű javítás és hangolás

Sternberg
Királyi Udvari Szállítók Hangszergyára
Budapest, VII., Rákóczi út 60. Saját palota

Olcsó, új automata étkező ülő vendégek részére (meleg ételekkel) találmányomhoz vendéglős PÉNZES TÁRSAT KERESEK. Komáromi, Ceylon-kávéház, telefon.

„FUTURA" reklámfestészet BUDAPEST, VIII. kerület, Rökk Szilárd ucca 5. szám. Vendéglők, kávéházak és szállodák részére reklámtáblát és automata-buffetek papir reklámtábláit olcsón és jutányosan vállalja a legízlésesebb kivitelben. ✲ Költségvetés díjmentesen.

Közhírré teszem, hogy a folyó évben kibocsátott árjegyzékem áraiból a lygn. sanct. és magyar golyóknál 15% engedményt nyujtok. Pap Jenőné Gillemot Mária, Sakk-Kugli szétküldés, most Budapest, VI., Eötvös ucca 30. Nyugati pályaudvarnál.

Magyar Agrár- és Járadékbank R.-T.
BOROSZTALYA
Pincék: BUDAFOK, Petőfi út
KÖZPONTI IRODA:
Budapest, V., Nádor ucca 16. szám

TÖRLEY
TALISMAN-CASINO-RÉSERVÉ

Sörcsapokat
borcsapokat, pálinkacsapokat és kimérőeszközöket, vízvezetéki, fürdőszobaberendezési tárgyakat gyárt és javít
Mika Tivadar Rézárúgyár R.-T.
Budapest, VII., Kazinczy ucca 47. Telefon: 428—27

Harmatvíz
a Hungária lithiumos gyógyforrás szénsavval telített ásványvize
Megrendelhető: Budapest, I., Gellért rakpart 1. sz.
Telefon: Aut. 530—03 ⟷ Telefon: Aut. 530—03

Minden vendéglőst érdekli a
STEINER OSTYA
Adria szelet
Párisi szelet
sósperecke
Dr. Bachmann valódi vaniliás cukor
Dr. Bachmann sütőpor
mert ezek a LEGJOBBAK!
Steiner József és fia keksz-, ostya- és tápszergyár

Deutsch Sándor
asztalosmester
Körúti fehér Bútorárúháza
Budapest, VIII., József körút 23. szám.

Raktáron tart:
Hálószoba-, konyhabútor- és előszobaberendezést
a legolcsóbb napi árban!
Kedvező fizetési feltételekkel!
Üzem: Budapest, VIII., Rákóczi tér 14.
Mintaraktár: VIII., József körút 23.

További jelentéseink: Apc, Balatonboglár, Berettyóújfalu (60—100 hl.), Békés, Dunaföldvár, Dorog, Füzesabony, Hódmezővásárhely, Hajdúnánás, Hőgyész, Kiskunlacháza, Kunszentmiklós, Kecskemét, Kápolnásnyék, Keszthely, Kisvárda, Körösladány, Makó, Mezőtúr, Mátészalka, Mohács, Nyíregyháza (270—420 hl.), Nagykáta, Nyírbátor, Nagymaros, Nádudvar, Orosháza (0—18), Polgár, Piliscsaba, Salgótarján, Sárospatak, Simontornya, Szentes, Szombathely, Szabadszállás, Szob, Szeghalom, Tamási, Tata, Torbágy, Tokaj (47—57 hl.), Törökszentmiklós, Tab, Tahitótfalu, Tiszaföldvár, Tiszafüred, Veszprémvarsány, Vác, Veresegyháza, Vámosmikola, Vásárosnamény. Egytől-egyig kisebb-nagyobb mértékben túlhaladták mind a tavalyi fogyasztás adatait.

Ezekből a mindenképen örvendetes jelentésekből megállapítottuk azt is, hogy ugyanezen vidékeken *főleg a könnyű sörök fogynak*. Divatba jöttek újra a kellemesen kesernyés ízű 12 fokos világos sörök s a nehezebb sörhöz jóformán csak az egyes borvidékek ragaszkodnak — *ma még* —, mivel itt a borfogyasztással egyvonalban az erősebb fokú italt kedvelik.

Alighanem közel járunk a valósághoz, amikor a fogyasztás emelkedésének egyik magyarázatát (a meleg időjáráson kívül) főleg a világos sörök előtérbenyomulásának tulajdonítjuk. Szakértő vendéglős-korcsmáros ismeri ennek titkát. A nehéz sörből ugyanolyan anyagiakkal rendelkező s ugyanolyan szomjas vendég egy pohárral is beéri, mert a gyomra egyszerre „megtelik" míg a könnyű sörből hasonló körülmények között két-három pohárral is „lehörpint". Ez pedig nemcsak a fogyasztás statisztikáját emeli, hanem a vendéglős, korcsmáros bevételét is.

Jó forgalmú vendéglőmet
Hatvanban haláleset miatt
bérbe adom.
Értekezni lehet:
özv. Király Józsefné vendéglős
Hatvan.

Vendéglőseink és korcsmárosaink tehát már az eddigiek tanulságai szerint is helyesen cselekedtek, amikor vendégeiket újból reászoktatták és iparkodnak reászoktatni a több fogyasztás és nagyobb haszon-lehetőségeket jelentő világos sörök élvezetére és fogyasztására. Van azonban egy másik, nem kevésbbé fontos tanulsága is az első huszonöt nap örvendetes statisztikájának és ez: *a prémiumban rejlő lehetőségek kibontakozása.*

Az első huszonöt nap eredménye megmutatta, hogy az eleinte lekicsinyelt *tíz-százalékos* prémium *komoly lehetőségeket, pengőben kifejezhető és év végén megolvasható jelentős összegeket rejt magában.* Nemcsak Budapesten, de vidéken egész sora van az olyan kiméréseknek, vendéglőknek, korcsmáknak, ahol az eddigi emelkedés adatai szerint egy hónap, de legkésőbb hat hét alatt *leforgalmazzák az egész tavalyi fogyasztást* és azután megkezdődik a munka, a külön tíz százalékkal jutalmazott mennyiség kimérésére. Itt aztán már minden pohár, minden krigli bőven jutalmazza a reáfordított fáradságot, mert *külön tíz százalék* jár utána.

Főleg azokon a helyeken van ilyen „rapid" eredmény, ahol tavaly, valamilyen oknál fogva, nem fordítottak elég gondot a sörre, de most „megfogták', és az eredmény nem is fog elmaradni. Év végén a vendéglősök és korcsmárosok százainak lesz a prémiumból saját „spórkasszája", ami annál örvendetesebb, mert elég gond vár mindenkire a kilátástalan, talán a tavalyinál is nehezebb télre.

Egyelőre vegyük örömmel tudomásul, hogy az idén a sör a vendéglősnek, korcsmárosnak *fizetni* fog. Még pedig sokkal eredményesebben, mint tavaly. Fizet még azokon a helyeken is, ahol a szezon előtt még csak „vitákkal-hullámzott" a sörkérdés és ahol ugyancsak pesszimista volt a hangulat. Ma ezeken a helyeken is megnyugodtak a kedélyek. Egyrészt azért, mert a sörgyárak tető alá hozták az engedmények és egyezmények kilencven százalékát, másrészt pedig, mert a nagy melegben ezeken a

VENDÉGLŐI BERENDEZÉSEK
BILLÁRD
FRIED
BP. KIRÁLY-U. 40.
JÉGSZEKRÉNY
SÖRKIMÉRŐ
ALPAKKA-ÜVEG-PORCELLÁN

helyeken is egyre nagyobb számmal sorakoznak a habzó itallal telt poharak és kriglik és egyre komolyabb ígéreteket mutatnak a prémium-verseny igen könnyen elérhető sikerei.

Csak a hőmérő állja az eddigi magasságot, akkor az idén nem lesz ok panaszra, legalább a sör miatt nem. A vendéglős, korcsmáros végre egy kis lélegzethez juthat, hogy aztán újult erővel kezdhesse a jobb időért való harcot.

Jubileum. *Erdős József*, az országszerte előnyösen ismert budapesti hirdető-iroda tulajdonos, a mult napokban ünnepelte a reklám és az ujságok szolgálatában eltöltött harmincöt éves jubileumát, mely alkalommal az üzletfeleken, ismerősökön és jóbarátokon kivül — különösen az ujságkiadó szakmából — igen sokan keresték fel jókívánságaikkal.

A gazdasági frontról. *Borosznoki* (*Bittner*) István alsógödi vendéglős ellen május 20-án megindult a kényszeregyességi eljárás. Vagyon felügyelő dr. *Klekner* Mihály alagi ügyvéd. Követelések bejelentése június 10-ig.

Pados Ferenc és neje berettyóújfalui vendéglős ellen május 19-én megindult a kényszeregyességi eljárás. Vagyonfelügyelő dr. *Bölöny* Andor. Követelések bejelentése június 9-ig.

Gönczy István, a budapesti parlamenti pince vendéglőse ellen május 29-én a kényszeregyességi eljárás megindult. Vagyonfelügyelő dr. *Korchmáros* Kálmán. Követelések bejelentése június 13-ig. 150.000 P követeléssel szemben csaknem teljes a fedezete, de a kishitelezők türelmetlensége kényszerítette erre a lépésre.

Öngyilkosság. *Berkics* Béla 49 éves vendéglős Budapesten, a Hársfa-utca 55. szám alatt felakasztotta magát.

Robbanás szódavízgyártás közben. *Ásvány* községben az egyik malomban *Szemeti* Dániel 38 éves odavaló lakos egyik munkatársával szikvizet akart gyártani. Mikor üzembehelyezték a szénsavtartályt, hirtelen felrobbant. A borzalmas robbanás Szemetit és társát a falhoz vágta, a hatalmas széntartályt meg felvetette a mennyezetre, ami visszazuhantában Szemeti Dániel fejére esett. A mentők szállították be a győri közkórházba súlyos állapotban.

Halálozás. *Keller* Ferenc rákospalotai korcsmáros május hó közepén meghalt. Nagy részvét mellett temették el, özvegye, egyetlen gyermeke és sok rokon gyászolja.

Lelőtte a nővérét, majd főbelőtte magát egy vidéki vendéglős. *Kaposvárról* jelentik: *Mernye* János nagydobszai vendéglős minap összeszólalkozott nővérével, *Pácsa* Jánosnéval. Veszekedés közben *Mernye* előrántotta Frommer-pisztolyát és két lövéssel megsebesítette az asszonyt. Amikor *Mernye* látta, hogy nővére véresen, eszméletlenül esik össze, maga ellen fordította a fegyvert, főbelőtte magát. A lövés zajára elősietö szomszédok orvost hívtak, aki az életveszélyesen sérült asszonyt beszállította a szigetvári közkórházba. *Mernye* állapota oly súlyos volt, hogy nem is lehetett elszállítani a lakásáról. A vendéglős reggelre meghalt, nővére állapota életveszélyes.

Negyven szarvasmarha az égő istállóban. Felsőőrött Mayer Franciska vendégfogadójában kigyulladt az istálló. Az épület teteje csakhamar lánggal égett, a padláson felhalmozott szalma és takarmány gyorsan elhamvadt. Mikor az istálló teteje égett, negyven szarvasmarha vesztegelt benne, amit vásárra készülő gazdák kötöttek be oda. A felsőőri tűzoltóság csak nagy fáradtsággal tudta a megvadult állatokat az égő istállóból kimenteni.

A Libertas egyesület közgyűlése. A *Libertas*, az alkoholprohibició ellen alakult magyarországi egyesület junius 5-én, pénteken d. u. 5 órakor az Országos Magyar Gazdasági Egyesület (IX., Köztelek-utca 8.) tanácstermében tartja folyó évi közgyűlését. A közgyűlésen a főtitkár jelentést tesz az egyesület eddigi működéséről, valamint ismerteti a június 9—11. közt Párisban tartandó Nemzetközi Szesztilalomellenes Kongresszust. Ezeken kívül a magyar szeszgazdaság (bor, sör, égetett szesz stb.) mai helyzetének ismertetése, a zárszámadás bemutatása, valamint az új költségvetés benyujtása stb. szerepel a tárgysorozaton.

A kőszegi „Sörkert"vendéglő bérbeadása. A napokban megemlékeztünk arról, hogy a kőszegi „Sörkert" vendéglőjének bérbeadása a május 12-re kitűzött árverésen csupán egy árverező és pedig Baldauf Károly kőszegi vendéglős jelent meg. Árverezők hiányában tehát az elnöklő polgármester az árverést meg sem nyitotta, hanem úgy rendelkezett, hogy új árverést tűzzenek ki. Az árverés óta Baldauf Károly a mai viszonyoknak megfelelő bérösszeget — évi 1600 pengőt — ajánlott fel a sörkertért, miért is a város vezetősége újabb árverés meghirdetésének mellőzésével, a közgyűlés jóváhagyásától feltételezetten, a „Sörkert"-et Baldaufnak bérbeadta.

Hogyan éljen a gyomor- és bélbajos ember? Írta: dr. *Lukács* Pál főorvos. Novák Rudolf és Társa Budapest, kiadása.

Az utóbbi időben úgy minálunk, mint külföldön megszaporodott azon munkák száma, amelyek az orvostudomány népszerűsítésével foglalkoznak. Ez a tény már magában bizonysága annak, hogy az ilyen munkákra szükség van. Ez különben érthető is, ha meggondoljuk, hogy az orvosi tudomány műhelytitkaiba jobban belelát a mai kor embere, mint annakelőtte és így különösen a beteg embernek méltán kel fel az érdeklődése főleg a saját baja iránt. A szerző jelen munkájában azt a célt tűzte ki maga elé, hogy a gyomor- és bélbetegségekről, azok keletkezéséről, gyógykezeléséről, a gyógykezelés kilátásairól és azoknak megelőzéséről mindazt elmondja, amit erről minden intelligens embernek tudnia jó, tudnia hasznos és tudnia kell. Összekötő kapcsot kívánt a szerző ezzel létesíteni az orvos és a beteg között, amely összekötőkapocsnak hiányát mindenki érzi, amennyiben az orvosi rendelkezések ma oly nagy területre kiterjedők, hogy azokat egyszerre áttekinteni nem lehet. Másrészt minden intelligens embernek érthető kívánsága az, hogy felvilágosítást kíván szerezni bajának természete felől, tudni akarja, hogy az orvosa miért rendelte

Ingatlanra, zongorára, szőnyegre, ékszerre és minden kereskedelmi árura azonnal pénzt folyósítunk. (Zálogcédulát veszünk.)
BANKÜZLET
Budapest, VIII., Népszínház ucca 42—44.
Osztálysorsjegyek eladása.

számára ezt, vagy amazt és vajjon miért tiltja el ettől, vagy attól. Feladatát a könyv írója valóban mesteri módon oldotta meg, amíg egyfelől ugyanis szigorúan a tudomány megadott határain belül rövid és szabatos előadásban felölelte az egész anyagot, más oldalról hivatott tollával és könnyű stílusával előadnivalóját oly kellemes olvasmánnyá tette, hogy az nem is egy tudományos munka, hanem egy könnyű szépirodalmi olvasmány benyomását teszi. Annyi sok új és érdekes, valamint aktuális momentumra terjed ki e kis könyv keretében is, olyan eddig ismeretlen és új nézőpontból világítja meg a kérdések egész sorozatát, hogy evvel ezen a téren is valóban igen hasznos munkát végzett. Ismételten és nyomatékosan ajánljuk ezt a könyvet nemcsak a gyomor- és bélbetegségekben szenvedők, hanem minden intelligens ember figyelmébe. A munka gyönyörű kiállításban jelent meg, ára csak 2·60 pengő.

Izgalmas éjszakai küzdelem egy tolvajjal. Izgalmas küzdelmet vívott a minap éjszaka *Ziegelbauer* József pesti vendéglős egy tolvajjal. A vendéglős, akinek a Fehérvári út 21b. számú házban van a vendéglője, éjszakára a vendéglő kamarájában vetett magának ágyat. Hajnali 4 óra tájban egy férfi beugrott a nyitott ablakon keresztül a kamarába és egyenesen az alvó vendéglősre esett. Ziegelbauer József dulakodni kezdett vele. Kétségbeesetten védekezett és ereje minden megfeszítésével igyekezett kiszabadítani magát támadója kezéből. Sikerült is olyan ütést mérni a hajnali látogató fejére, amelytől az tántorogva bezuhant a kamarával szomszédos konyhába. A vendéglős ide is utána rohant, hogy ártalmatlanná tegye, ekkor azonban az ismeretlen férfi felkapott a konyha asztaláról egy nagy kést és azzal rontott most már a vendéglősre. Szerencsére a házbelieket felverte a nagy lárma, többen az ablakhoz csődültek, mire az éjszakai támadó könyörögve fordult a vendéglőshöz: Az Istenért, hagyjon elbújni, a razzia elől menekültem ide. A vendéglős, aki ekkor már több helyen vérzett, dühösen fordult az ismeretlen támadó ellen. A férfi erre kiugrott az ablakon és futásnak eredt. A házbeliek a közben előkerült rendőrrel azonban üldözőbe vették és sikerült is elfogniok. Bevitték a főkapitányságra, ahol megállapították, hogy Liacsek Józsefnek hívják, 35 éves esztergályossegéd. Beismerte, hogy lopni akart, azért ugrott be a vendéglő kamarájának ablakán. — Pechem volt — mondotta a rendőrtisztviselőnek az éjszakai betörő — véletlenül, ahogy átvetettem magam az ablakon, éppen a vendéglősre ugrottam. Nem tudtam, hogy a kamarában tartózkodik valaki. Amikor azután a vendéglős ártalmatlanná akart tenni, természetesen minden erőmmel igyekeztem megvédeni magam. A póruljárt betörőt letartóztatták.

Nem kell hálószoba . . . Mert: 2 ágy + 1 szekrény = 1 szezlon

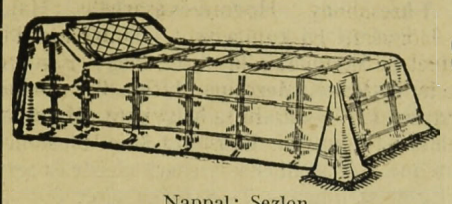

Nappal: Szezlon.

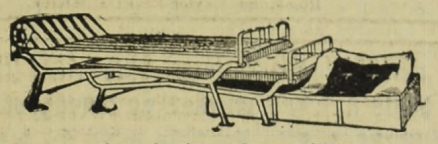

A szezlonágy takaró nélkül.

Szabadalom!
Részletfizetésre is kapható!

Ára komplett, szekrénnyel, fejtámlával és lábtámaszokkal — — — — — — — — — — — — P 140·—
Szekrény, fejpárna és lábtámaszok nélkül — — P 103·—
Árak helyt raktár szezlontakaró nélkül értendők, a forgalmi adót és csomagolást felszámítjuk! — Megtekinthető:

DEICHSEL acélbútorgyár
Budapest, VI., Vilmos császár út 15/d, félemelet,
vagy gyárunkban, Miskolcon.

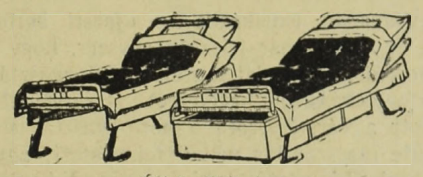

Éjjel: Két ágy.

Borszivattyúkat
permetezőket, sörkimérő és borászati eszközöket, fürdőszobaberendezéseket (ezek alkatrészeit), valamint „Pax" kézi tűzoltó készülékeket legolcsóbban készít és javít **Hirmann Ferenc** fémöntöde és rézárúgyára
Budapest, VII., Csányi ucca 7. szám.
Telefon: 460—48, 460—49.

A pohár története. Egy művelődéstörténeti folyóiratban érdekes adatokat olvasunk a pohárról.

A XVI. század közepéig az ebédlőasztalokon csak egyetlenegy érckupa vagy kristályserleg volt, minden vendég használatára.

Erasmus írja, hogy a „jól nevelt ember, minekelőtte bort inna, tartozik megtörölni száját az abrosszal vagy az asztalkendővel".

A palotákban is legfölebb két vendég kapott egy serleget.

I. Ferenc korában az udvarias, előkelő úrnak a jó modor szabályai szerint mindig ki kellett innia a serleg egész tartalmát, nehogy az asztalszomszédjának kelljen elfogyasztania a maradékot. A serleget három újjal kellett megfogni.

Amíg a nemes úrhölgyek ittak, az apródok az álla alá ezüsttálcácskát tartottak, hogy drága brokátruhájukat le ne öntsék borral.

A polgárság körében fakupákat, cinserlegeket használtak, de ezek sohase álltak az asztalon. Ki-ki maga töltötte meg kupáját, serlegét a terem egyik sarkában álló hordócskából.

XIII. Lajos korában a pohár használata általánossá vált. De akkor is az inasok adtak a vendégek kezébe.

Olaszországban, a XVIII. században jött divatba, hogy a poharakat az asztalra is tegyék, mert az előkelő körök fölöslegesnek tartották, hogy az étkezésnél mindig ott legyenek az inasok. Ugy érezték, hogy így fesztelenebb az étkezés.

Az orleansi hercegnő egyik levelében ezt írja:

— Semmi sem bosszantóbb, mint hogy ha állandóan körülöttünk lebzselnek az inasok s nézik minden falatunkat, melyet elfogyasztunk.

Mercier 1788-ban így nyilatkozik:

— Vajmi kellemetlen az a szokás, hogy folyton a pohárnokoktól kell kérnünk inni, akik nem ismerhetik egyéni ízlésünket, mennyi bort, mennyi vizet kívánunk. Gazdagok, tegyetek kancsót és poharakat az asztalotokra. Esküdjetek össze, hogy nem mentek olyan házhoz, ahol nem követik ezt a szokást . . .

Árverési hirdetmény.

A dabronyi telkesgazdák **Dabrony községben** levő

korcsma- és mészárszékhelyiségüket

a hozzátartozó konyhakerttel együtt 1931. évi október hó 1-től 1937. évi október hó 1-ig terjedő hat évi időtartamra 1931. évi június hó 28-án délután 3 órakor a községi tanácsteremben nyilvános árverésen a legtöbbet igérőnek **haszonbérbe fogják adni.**

Az árverési feltételek a telkesgazdák elnökénél, Dabronyban megtudhatók.

Kelt Dabronyban, 1931. évi május hó 26-án.

Ferenczy Zsigmond
birtokossági elnök.

KABARÉK! • BÁROK! • CAFFE RESTAURANTOK!
Elsőrangú énekes, jazz, tangó, koncert, szalon, továbbá kombinált cigányzenekarokat, úgyszintén tappeuröket és humoros előadásokat, valamint szólóénekeseket és énekesnőket, koncertduókat, triókat, quartetteket ajánl a **farsangi ünnepekre és házi estélyekre**
Fekete hat. eng. művész- és zeneügynöksége
Budapest, VII., Kertész ucca 4., I. em. 4.
Vidéki megbízásokat is prompt eszközlünk. Telefon: 312—84. Sürgönycím: „Feketour Budapest"

Állandóan emelkedik az ujpesti borfogyasztás. Ez év elején már jeleztük egyszer, hogy Ujpesten emelkedő tendenciát mutat a borfogyasztás, amit a borfogyasztási adóbevételből kétségtelenül megállapított a város. Azóta a borfogyasztás emelkedése szinte megszakítás nélkül fokozódott, úgy hogy a hivatalos kimutatás szerint az ujpesti borfogyasztási adó az év eleje óta több mint 10 százalék emelkedést mutat. A borfogyasztás emelkedésének legfőbb okai a rendkívüli olcsó borárak. Igen örvendetes jelenség ezzel szemben, hogy a szeszfogyasztás (pálinka, rum) alapos csökkenést mutat. Itt jegyezzük fel, hogy a fogyasztási adóval csaknem egyenlő arányban emelkedett március s április hónapokban a húsfogyasztási adó. Ez viszont általában jobb életlehetőségekre enged következtetni, ami a tavaszi hónapokban megnyugtató jelenség.

Hogyan lehet készíteni jó borecetet? Hét-nyolcliteres üvegbe belerakunk aszalt meggyszemeket, szőlő zöld indáját, kukoricaszemeket, apróra tördelt gyenge kukoricacsutkát, 3—4 préselt fügét, pár fürt malagaszőlőt és 1—2 kanál mézet. Ráöntünk 2—3 liter bort (savanyú is lehet), lekötjük tüllel és két hét mulva teletöltjük az üveget borral. Ebből a mennyiségből havonta körülbelül 3—4 liter jó borecetet nyerünk és a megmaradt ecetágyat mindig újra feltölthetjük borral. *Másik mód:* ½ kilogramm lencsét a sütőben megpirítunk, de vigyázunk, hogy meg ne pörkölődjön. Azután elkeverjük ¼ kiló mézzel. Nagy, 6—8 literes uborkásüvegbe tesszük és meleg, napos helyre állítjuk. 1—2 napi erjedés után 2 liter jó borecetet öntünk rá és ismét meleg helyre tesszük, míg forrni kezd. Akkor felöntjük nem nagyon erős, de jó, tiszta borral s újra a napra téve pár nap alatt kitűnő jó ecetünk lesz. Ebből az ecetágyból nagyon soká elláthatjuk magunkat ecettel, úgy hogy sohasem szűrjük le teljesen róla az ecetet, hanem egy részét rajta hagyva, mindig újra feltöltjük borral s ilyenkor természetesen újra a napra állítjuk pár napig. Az üveg száját tüllel köthetjük be.

Áltermelők a borkereskedelemben. A Borkereskedők Országos Egyesülete Palugyay Ferenc elnökletével foglalkozott a fogyasztási adó eltörlése érdekében indított mozgalommal és ennek az adónak teljes megszüntetését kívánta. Dénes Elemér indítványára behatóan foglalkozott a közgyűlés az ország egyes legsilányabb minőséget termő borvidékekről, áltermelők által, iparszerűen, minden közegészségi és közrendészeti ellenőrzés nélkül űzött zugborkereskedéssel. Az utóbbi hónapokban már olyan méreteket öltött, különösen Vas, Sopron és Győr megyékben, valamint a főváros környékén kicsinyben és nagyban űzött vándorló zugárusítás, hogy a rengeteg közterhet viselő korcsmárosipar és borkereskedelem ma már a teljes anyagi tönkremenetel előtt áll. A közgyűlés mozgalom megindítását határozta el és háromtagú bizottságot küldött ki. Illetékes helyeken rá fognak mutatni, hogy a korcsmárosok és borkereskedők nem bírják a versenyt a zugforgalommal szemben, amely nem kénytelen a 8—10-féle adót fizetni. Egy liter bort a vidéken literenkint ma is is 30 fillér közteher, házbér és rezsi terhel! Ezzel szemben a 7—8 fokos lőrét 30—40 fillérért is árulják a zugforgalomban. Különösen azoknak a zugtermelőknek az ellenőzését kéri a borkereskedelem, akik néhány hektoliter saját termés ellenében egész éven át — még éjjel is — árusítanak bort. A megalakult bizottságban a Borkereskedők Országos Egyesülete Kollmann Lászlót, Popper Zsigmondot és Dénes Elemért küldte ki. A közgyűlés köszönetét fejezte ki a Pesti Napló-nak a borkereskedelem támogatásáért.

A **Kalocsai Ipartestület vezetősége** az újonnan épült székházába **szakképzett vendéglős bérlőt keres,** ki megfelelő vendéglői felszereléssel rendelkezik. Írásbeli ajánlatok fenti címre küldendők.

LAUFBAHN S. BORNAGYKERESKEDŐ **BUDAFOK KOSSUTH L. UCCA 66.** TELEFONSZÁM: BUDAFOK 11 Ajánlja zamatos uradalmi **fajborait** legolcsóbb árak mellett.

Árverésekből vásárolt kávéházi, vendéglői, irodai, mindenféle üzleti berendezés, továbbá lakberendezési tárgyak, zongora stb. legolcsóbb beszerzési forrása. **Vesz és elad.** Árveréseket sikeresen lebonyolít. **„MERKUR"** bútor, üzlet és beraktározás. **BENDRE KÁROLY, Budapest, VII., Hársfa ucca 1. szám és VII., Rákóczi út 64. szám.** ✻✻ Telefon: József 459—37

Hauer Rezső cukrász
Budapest, VIII., Rákóczi út 49. szám
Telefonszám: József 425—04

250 hl. sötét, édes-nemes kadarka, 150 hl. rizling és ezerjó eladó
Özv. dr. Brandtner Györgyné keceli szőlőgazdasága, lakás: **Kalocsa, II., Tükör ucca 12. szám.**

Cigányok garázdálkodtak egy pesterzsébeti vendéglőben. Szerdára virradó éjszaka Pesterzsébeten, a Csallóköz ucca egyik vendéglőjében cigányok mulatoztak. A vendéglős már nem akart több italt kiszolgálni nekik, mire nekiestek a vendéglősnek. Suhajda István rendőrőrmester lépett közbe és most a rendőrnek támadtak a cigányok. Az egyik cigány sörösüveggel úgy fejbevágta, hogy eszméletlenül esett össze. Erre a cigányok elszeleltek. A rendőrőrmestert a mentőknek kellett beszállítani a kórházba és amikor magához tért, megdöbbenve vette észre, hogy kardja és revolvere eltűnt. Ezeket a cigányok vették el tőle, mialatt eszméletlenül feküdt.

Húszezerpengős kártérítést kap az Állatkert vendéglőse. Tavaly az Állatkert új igazgatója több újítást léptetett életbe az Állatkertben. Így intézkedésére május 1-től kezdve este hat óra után nem engedték be az Állatkert területére a közönséget, mert szerinte az esti látogatás zavarja az állatok nyugalmát és álmát. Az intézkedés következtében *Kutassy* Lajost, az Állatkert vendéglősét meglehetősen nagy károsodás érte s ezért az elmaradt jövedelem címén ötvenezer pengő kártérítés megfizetésére perelte a fővárost. A főváros gazdasági ügyosztálya méltányolta Kutassy Lajosnak a károsodását és ezért most békés megegyezést létesített, amelynek értelmében a főváros Kutassy Lajosnak 20.000 pengő kártérítést fizet.

Kárpitos Ipartestület 1908. bronzérem.
A kézműipari tárlaton 1925. nagy aranyéremmel kitüntetve.
SMARZ KÁROLY
paplanos mester, ágyneműkülönlegesség készítő, **Budapest, VIII., Mária Terézia tér 16.,** a Baross uccai templom mellett.
Telefon: József 460—66. Készít és raktáron tart:
Paplant, matracot, ruganyos ágybetétek és az összes ágynemű cikkeket kizárólag elsőrendű kivitelben. Lepedők és paplanlepedők, fehérneműanyagok, glottok, virágos szatinok, pehelypaplan-anyagok nagy raktára.

Sütés-főzés a tányéron. Londonból jelentik: Egy angol feltaláló olyan villamos főzőkészüléket készített, amelynek segélyével közönséges tányérban, tálban, vagy pohárban lévő ételeket és italokat néhány perc alatt meg lehet sütni vagy főzni. A feldolgozandó nyersanyagot felszolgálásra készen feltálalják s a főzőkészülék ráhelyezésével az asztalnál készítik el. A készüléket bármely villamosvilágítási vezetékbe be lehet kapcsolni.

Sörözgetés közben hirtelen meghalt egy vendéglő tulajdonosnője. A Garay-tér 15. számú házban lakott *Klenner* János nyomdász felesége, aki az urától különváltan élt. Az asszony két vendéglőt bérelt, egyiket a Garay-tér 15. számú házban, a másikat a Haller-téren. Rendkívül szorgalmas volt és mind a két üzletet egyedül vezette. A Garay-téri vendéglőből nyílott a lakása is. Minap este Klennernét egy férfiismerőse kereste fel. Az asszony a vendéglőben dolgozó kiszolgálóleánnyal sört hozatott a lakásba és látogatójával együtt ott sörözgettek. Néhány óra telt így el, amikor a látogató rémülten kisietett ki a szolgálóleányhoz és kérte, hogy azonnal menjen a lakásba, mert Klennerné rosszul van.

Magyar Kir. Állami Pincegazdaság, Budafok
Központi iroda: **Budapest, Kossuth Lajos tér II. sz.** Telefon: Automata 109-91. Magyarországi vezérképv.: **Budapest, V., Árpád ucca 7.** Telefon: Automata 195-64
Szakszerűen kezelt, kiváló minőségü fajborok
*** Magyarország jellegzetes borvidékeiről ***

A leány ijedten sietett fel. De Klennerné ekkor már mozdulatlanul feküdt az ágyban és nem volt benne élet. Azonnal hívták a mentőket, akik megállapították, hogy már halott. Klennerné már régebben panaszkodott ismerőseinek a szívére. Szívszélhűdés idézte elő halálát, de felmerültek egyes olyan tünetek is, amelyekből mérgezésre következtettek. A gyanús körülmények tisztázása végett a rendőrség megindította a nyomozást. A rendőrség ezért elrendelte a holttest felboncolását. A holttestet azonnal a törvényszéki orvostani intézetbe szállították és a boncolás dönti el, hogy mi okozta a halált. A főkapitányságon ugynakkor megkezdték Klennerné ismerősének kihallgatását a halál bekövetkezésének körülményére vonatkozólag. A temetés nagy részt-vét mellett ment végbe.

Amíg aludt, kilopták zsebéből az aranyóráját. Liki Pál pestújhelyi vendéglős tegnap Kunszentmiklóson járt bevásárláson, de hazatértében lekésett a vonatról és ezért Rósa Sándor bérautófuvarozó autóját fogadta fel, hogy azon térjen vissza. A kocsit Rósa vezette, aki mellett egy fiatalkorú kocsikísérő ült. Liki Pál útközben elaludt és csak Pestújhelyen ébredt fel, ahol észrevette, hogy aranyórája eltünt. Lármát csapott és követelte az óráját. Hosszas szóváltás után abban állapodtak meg Rósával, hogy elmennek a főkapitányságra és ott jelentik a dolgot. Késő éjjel érkeztek meg a főkapitányságra, ahol megjelentek az ügyeleten és előadták a panaszt. A detektívek átkutatták az autót és az ülés alatt meg is találták az aranyórát. Vallatóra fogták a a fiatalkorú kocsikísérőt, aki bevallotta, hogy útközben, mialatt Liki aludt, kilopta zsebéből az órát és elrejtette. A fiatalkorú tolvajt a rendőrség őrizetbe vette.

HIRDETMÉNY
A CELLDÖMÖLKI „KORONA" SZÁLLODA ÉS VENDÉGLŐ
OKTÓBER HÓ 1-ÉN KEZDŐDŐ HATÁLLYAL
BÉRBEADÓ
ZÁRT AJÁNLATOK F. É. JÚNIUS HÓ 30-IG ADANDÓK BE. FELTÉTELEK **DR. SCHEIBER ZSIGMOND** ÜGYVÉDNÉL CELLDÖMÖLK ÉS CELLDÖMÖLK NAGYKÖZSÉG FŐJEGYZŐJÉNÉL MEGTUDHATÓK. :-: :-: :-: :-: :-:

A magyar bor Lengyelországban. Érdekes panaszt tettek illetékes helyen a magyar bortermelők. Szóváteszik, hogy a magyar bor Lengyelországban teljesen háttérbe szorul, bár ott 30 millió a katholikus lakosság száma és többezer vagonra rug csupán a miseborszükséglet. A magyar bor eladásával foglalkozó lengyel kereskedőket azonban nem a kellő elővigyázattal válogatták meg s megtörtént, hogy a potom árért átvett magyar bort a beszerzési ár huszszorosáért akarták eladni Lengyelországban! Előfordult, hogy a 25 filléres gyöngyösi borért 6 pengőnek megfelelő árat követeltek. Ezek a felsrófolt árak és más kifogásolható körülmények riasztják vissza a lengyel piacot a magyar bor fogyasztásától.

„THONET-MUNDUS“
Egyesült Magyar Hajlított Fabútorgyárak Részvénytársaság
Budapest, IV. ker., Váci ucca II/a.
HAJLITOTT BUTOROK
szállodák, kávéházak és vendéglők részére.

Pék vagy patikus süsse-e a kenyeret?

Vita a franciák közt a kenyérsütésről.

Ez most a kérdés: pékek, vagy patikusok készítsék-e a jövőben a kenyerünket?

Egy idő óta nagyra vannak bizonyos vegyi anyagokkal, amiket azzal az ürüggyel kevernek a lisztbe, hogy javítsák a tésztát, növeljék búzánk sikértartalmát. Ezekről a pótlékokról bő vita indult. Akik gyártják s akik véletlenül mind idegenek, azt állítják, hogy ezek a szerek ártalmatlanok és hogy lényegesen megjavítják a kenyeret.

Ezt a magyarázatot nem kell szentírásnak tartanunk. Sőt azt kérdezhetjük: ezeknek a vegyi anyagoknak nincsen-e valami közük a gyakori gyomorbajhoz. Hajdanában jó ízű kenyerünk volt. Bármennyit is fogyasztottunk belőle, semmi kellemetlenséget sem okozott. Most kétes minőségű a kenyerünk s ha valamicskével többet eszünk, kész a gyomorfájás.

Az egész világon közismert, minden előkelő szállodában, étteremben bevezetett, sajthoz, vajhoz szervirozott
„Pumpernickel“
már Budapesten is kapható.
Készíti és ólomzáras doboz nélkül, szabad (ledig) csomagokban szállítja:
GLÜCKSÜTŐDE
Budapest, VIII., Baross ucca 43. szám.
Telefon: J. 456—16

Ne csodálkozzunk tehát, hogy ilyen körülmények között napról-napra csökken a kenyérfogyasztás. Ha tovább keverik bele az ártalmas porokat, végül is megutáltatják velünk a pékkenyeret.

Vajjon egy átlagos pék képes-e arra, hogy vevőközönsége egészségének veszélyeztetése nélkül ilyen arányban keverjen a lisztbe olyan anyagokat, amelyek nagyobb adagban veszélyesek.

Ha az úgynevezett lisztjavító porok használata tovább terjed, akkor a kenyérkészítést patikusokra kell bízni, vagy legalább is végül kell ellenőriztetni a mérgek lisztkeverését.

Ha egyáltalán tűrjük, hogy használják ezeket, akkor szakértők keverjék a malmokban a porokat a lisztbe, nem pedig a pékek a műhelyükben s a keverést a közigazgatás szigorúan ellenőrizze. Gyermektáplálékul használandó lisztbe port keverni tilos.

Eddigelé a „lisztjavító porok“ felhasználását a közigazgatás nem ellenőrizte. A kenyérsütők porkeverési szabadsága tehát a gyomorbántalmak oka.

E vegyi anyagok lisztbekeverése vagy teljesen megtiltandó, vagy patikus rendelendő ki a pékműhelyekbe a keverés ellenőrzésére, nehogy tésztajavítás címén olyan adag potassium brom kerüljön a kenyerünkbe, amitől gyomrunk végleg felmondja a szolgálatot.

(A. Fauchére Petit Journál Agr. 1930. december.)

Weichner tapétázó és műkönyvkötő iparüzem-tapétagyári raktár. Budapest, IV., Aranykéz ucca 4. Telefonszám: 820—29
Kávéházak és vendéglők tapétázását legjutányosabban, legjobb kivitelben vállalom.

A liszt kötelező nyilvántartása. A miniszter rendeletének értelmében, aki liszt ipari feldolgozásával foglalkozik, tehát a vendéglős is, a gabonatörvény (bolettatörvény) életbelépésétől kezdve lisztet csak számla ellenében szerezhet be s a számlát megőrizni köteles. Ugyancsak kötelesek a liszt ipari feldolgozásával foglalkozók a beszerzett lisztkészletükről összefűzött, sorszámozott s az illetékes forgalmi adóhivatal pecsétjével előzetesen ellátott árúbeszerzései könyvet vezetni. A forgalmiadóhivatal közegei ellenőrzik a vendéglőket, hogy mint liszt ipari feldolgozásával foglalkozó vállalatok vezetik-e az árúbeszerzési könyvet?

Borcsempészeket lepleztek le Ujpesten. Az ujpesti vendéglősök legutóbb panasszal fordultak a város vezetőségéhez s előadták, hogy üzleteik forgalma a nagyarányú borcsempészés miatt a felére csökkent. Ugyanis az adót nem fizető csempészek lényegesen olcsóbban árúsították a bort. A város pénzügyi ügyosztálya azóta fokozottan ellenőrizte a behozatalt és egész sereg borcsempészt leplezett le.

HATTYÚ gőzmosó és fehérnemű kölcsönző vállalat
Budapest, VII. ker., Klauzál ucca 8. sz.
Telefon: J. 385—59 és J. 385—58
Az ország legnagyobb és legmodernebb gőzmosó üzeme! Asztal- és ágynemű eladási osztályunk gyári árban szállít mindenfajta fehérneműt és törlőruhákat. Telefonhívásra jövünk. Legkíméletesebb mosási rendszer

Mellbe szúrtak egy korcsmárost. A közelmult napokban súlyos kimenetelű verekedés volt Nemesmedvesen, Dömötör József korcsmájában. A garázdálkodó legények egyike, Dunst Emil vasszentmihályi legény a dulalkodás hevében mellbeszúrta Dömötör korcsmárost, aki nyomban összeesett és életveszélyes sérüléseket szenvedett. A késelő legény nyomtalanul eltünt.

A törvény előtt. *Steiner* Gusztáv szentgotthárdi vendéglős több hitelezője számára váltófedezeteket adott, amikre vagyonos apósának, Boldizsár Jánosnak és feleségének neveit hamisította. Amikor Steiner a hitelezők többszöri felszólítására sem fizetett és amikor a hitelezők a váltókon szereplő Boldizsár Jánoson akarták követelésüket érvényesíteni, tűnt ki a vendéglős 15 váltóhamisítása. Ekkor az após maga jelentette fel vejét a szentgotthárdi csendőrségen. Steiner Gusztávot most a szombathelyi törvényszék jogerősen nyolc hónapi börtönbüntetésre ítélte.

A Petánczi lithiumos term. szénsavas forrásvíz, erősen vesetisztító
kiváló borvíz
egész alacsony áron kerül forgalomba. Megrendelhető a Cigelka gyógyforrásoknál, V., Sas u. 29. Tel.: 120—20

Se hús, se hal. A borravaló-kérdés lassankint igazi tengerikígyóvá növi ki magát. Évek óta tanácskoznak a különböző érdekképviseletek, hogy a nyugati államok példájára bevezessék-e a százalékos rendszert a borravaló helyett, ugyancsak évek óta készül a rendelet a borravalórendszerről a kereskedelemügyi minisztériumban is, végleges állásfoglalás és döntés azonban még mindig nem történt. Egyesek a borravaló, mások a százalékos rendszer mellett foglalnak állást. A kereskedelmi minisztérium véleményadásra szólította fel az érdekelt köröket s a legutóbb a Budapesti Kereskedelmi és Iparkamara foglalkozott az üggyel. A kamara kifejtette, hogy a külföldi tapasztalatok nem mutatnak arra, mintha a százalékos megváltás rendszerének bevezetése végett vetne a külön borravalókényszernek. A közönség kettős megterhelésének érdekében a kamara a fakultativ rendszer bevezetése mellett nyilatkozott. Vagyis a kamara azon van, hogy bízzák a vendégek tetszésére, milyen formában kívánják fizetni a kiszolgálási díjat. A Budapesti Kamara tehát óvatosan megkerülte a kérdést.

Növeli forgalmát! Pénzt keres!
Vendégeinek kellemes szórakozást nyujt és alig igényel befektetést, mert önmagát amortizálja a
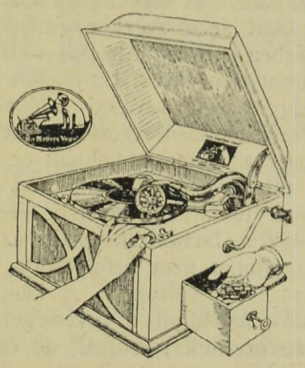
„HIS MASTER's VOICE“
beszélőgép
pénzbedobó automata.
Kérjen felvilágositást:
Budapest, IV., Kristóf-tér 3.

A badacsonyi bor védelmét sürgették Zala megye gyűlésén Farkas Tibor és Malatinszky Ferenc. Kifogásolták, hogy egy tapolcai nagy borkereskedő szállítási kedvezést kapott, aminek az a következménye, hogy az alföldi gyengébb borokat összevághatják a badacsonyvidékivel és a keveréket „badacsonyi“ névvel hozhatják forgalomba. Elhatározták, hogy sürgősen felterjesztéssel fordulnak a földmívelési minisztériumhoz.

Borárak. A magyar borpiacon az üzletkötések nyugodtan történnek, úgy látszik a kereslet és kínálat egymásra talált. Főleg könnyebb árúban történnek nagyobb üzletek, ami a közelgő aratásnak tulajdonítható. Tekintettel arra, hogy a bor olcsó, úgy látszik az aratási munkálatoknál nagyobb fogyasztás lesz borban, mint egyéb szeszesitalokban. Különösen a Dunántúlon van nagyobb üzlet. A nagykereskedelemben 1·3—1·4 alapon történnek flott üzletek és így többek között elkelt Bácsalmáson 250 hl. 12·5 fokos 16 fillérért, Tiszaugon 300 hl. 13 fokos szép vegyes urasági tétel 18 fillérért, Szabadszálláson 12·5 fokos 16·5 fillérért, míg Hevesen 400 hl. 10·6—11 fokos 1·35 filléres alapon és Miskolcon 14 fokos 1·45 filléres alapon frankó Budapest. Ugyancsak közöljük, hogy a pécsi székeskáptalan Wienbe eladott egy vagon 1929. és 1930. évi furmintot (13—14 fokos) 60 fillérért.

A szőlők nagy átlagban szépek, ha csak a bekövetkezett esős időjárás miatt a peronoszpóra nem lép fel.

Gyöngyösről közepes kereslet és kínálat mellett jelentik, hogy elkelt 150 hl. 11 fokos 15 fillérért, 50 hl. 12 fokos 19 fillérért, 80 hl. 13 fokos 23 fillérért, 35 hl. 12 fokos burgundi 20 fillérért és 5 hl. 16 fokos csemegebor 1·— pengőért. A nyirkosabb helyeken a tücsök jelentékeny kárt tett. Az előző héten körülbelül 3—4000 hl. cserélt gazdát, 15—22 filléres áron.

Szekszárdon a kereslet megélénkült. Kommerszborokért fokonkint 1·3 fillért fizetnek budapesti, illetőleg budafoki borkereskedők.

Pálinkaárak. *Törköly.* A termelés fokozatosan csökken és megállapítható, hogy a főzdékben lévő készletek is erősen fogynak. Az árak változatlanul 2·60—2·75 pengő között mozognak. *Seprő.* Hektoliterfokonkint 2·90—3·— pengő körül van a kereslet. *Szilvórium.* Ebben a cikkben állandóan történnek kötések és így az árak változatlanok. Nyáriszilva 5·30, kékszilva 5·70, prémiumos kékszilva 6·— pengő. *Borpárlat.* Árak: 3·40—3·60 pengő. A jegyzett árak ab főzde hordó nélkül, III. táblázat szerint átadva és átvéve értendők, a mindenkor érvényben lévő forgalmi adó külön felszámítása mellett.

CELLULOID AJTÓVÉDŐ
megóvja az ajtót kopástól, piszkolódástól.
Bármely színben és formában készül
Redő celluloidárúgyárban,
Budapest, VIII., Sárkány ucca 5. szám.
Telefon: 344—90 és 412—73 ✻ Telefon: 344—90 és 412—73

ADORIÁN GÁSPÁR
angol és francia női divatterme
Budapest, IV., Régiposta ucca 1.

A kényszeregyességi adós kereseti adója. Az Országos Hitelvédő Egylethez több helyről érkezett panasz arról, hogy több vidéki város adóhivatala a fizetésképtelen cégek rögzített adóját felmondotta és a benyujtott kereseti adóbevalláshoz csatolt nyereség-veszteségszámla egyenlegét nem fogadta el, hanem az egyenleghez hozzáadta minden esetben azokat az összegeket, amelyeket a kényszeregyességben volt cég hitelezői a kényszeregyességi eljárás során elengedtek. Ez alapon azután igen súlyos és nagyösszegű kereseti adókkal terhelték meg a fizetésképtelen cégeket. Az OHE megállapítja, hogy az adóhivataloknak ez az eljárása ellenkezik a tételes jogszabállyal, mert a tartozás elengedése nem tekinthető nyersbevételnek. Utalnak arra, hogy a tartozáselengedés az adósnak jövedelmét egyáltalán nem befolyásolja, pusztán vagyonában hoz létre változást. A kényszeregyességben volt adós, amennyiben egyességet kötnie sikerült, erre kétségtelenül rászorult, de egyszersmind méltónak is bizonyult arra, hogy a hitelezők követeléseik tetemes részének elengedésével módja legyen ahhoz, hogy önhibáján kívül előállott súlyos helyzetéből kimenekülhessen. Szembe kell szállni azzal a szólammal, amely azt mondja, hogy a kényszeregyesség üzlet az adósnak.

Kifőzés. Ez a ,,kifőzés" is valami zamatos magyar szó lehetne, de nem az, mert pestiesen azt jelenti, hogy vendéglő, de olyan vendéglő, amelyhez nem kell képesítés, amit nem sujt az adók légiója, amit nem ellenőriz sem tisztiorvos, sem finánc, amit mindenki nyithat, csak akarnia kell, egyszóval ,,kifőzés". Nevüket bizonyára onnan nyerték, hogy ,,kifőzték — hogyan lehet a mai világban fantasztikus olcsó árakon — kifőzni". És ezt tényleg olyan nagyszerűen kifőzték, hogy például a nagymenüt akár 80, a kicsit akár 50 fillérért is tudták adni. Az emberek álmélkodnak ezen a bűvészkedésen, amely felborítja a $2 \times 2 = 4$ szabályát, de az álmélkodáson túl nem törődnek semmivel s a kifőzések vígan nyiladoznak a tönkrement kereskedők üressé vált helyiségeiben. Mi sem tudunk semmiféle csodában hinni s éppen ezért követelnünk kell, állapítsa meg a hatóság, hogy mi ennek a mesebeli olcsóságnak a titka ? Erre annál is inkább szükség van, mert a vásárcsarnokok és a piacok környékén már egész nyiltan beszélik, hogy a megmaradt, nem friss élelmiszereket is a kifőzések vásárolják össze, természetesen megfelelő olcsó árakon. A közelgő nyáron nagyon súlyos katasztrófák származhatnak ebből s ezeknek megakadályozása igen sürgős kötelessége az illetékes hatóságoknak.

Milyen áldozatra képes egy jószívű pesti háziúr ? Ne tessék kérem mosolyogni, mert igenis vannak Pesten jószívű háziurak is, sőt olyan is akad közöttük, aki merő jószívűségből valóban ,,emberfeletti" áldozatokra is képes. A saját két szememmel láttam egy ilyent, aki annyira megy a jószívűségben, hogy majdnem megszakad belé s lehet, hogy szegény már nem is bírja sokáig. Ezt a csodaháziurat a törzsvendéglőmben figyelem már hetek óta, de most már komolyan kezdem félteni, hogy mi lesz vele, ha ez még sokáig így tart. Ennek a csodálatos pesti esetnek ez a története : A vendéglős — mint oly sok boltbérlő társa is — adós maradt a mult negyed bérével. A háziúr hallani sem akart a boltbér leszállításáról, de abba jószívűen beleegyezett, hogy fizessen hát a vendéglős természetben, majd ő és négytagú családja ,,leeszi" a boltbért. A hátralékosat és egyben az újat is, hogy szegény vendéglős minél előbb rendbejöjjön. A háziúr a nyáron Marienbadba készül s így sietnie kell a ,,leevéssel", mert nyaralását és kúráját megrontaná az a tudat, hogy egy bérhátralékost hagyott Pesten. Pontos számadást csináltak s kiderült, hogy a tervbevett elutazás napjáig a háziúrnak, nejének és két serdülő gyermeküknek napi 65 pengőt kell leenniök és leinniok. Meg kell állapítanunk, hogy mind a két fél becsülettel állja az alkut. Eddigi eredmény : háziúrék egyre jobban gömbölyödnek, vendéglősék egyre jobban soványodnak. A vendégek — dehogy is maradna el most közülök egy is — izgatottan figyelik ezt a szenzációs meccset és már fogadásokat kötnek egymás között, hogy melyik fél bírja tovább. Az egyik vendég már odáig ment, hogy fogadást ajánlott magának a háziúrnak, mondván, hogy ennek az ügynek boltbérleszállítás lesz a vége. A háziúr, a jószívű háziúr, végignézett a keszeg vendégen és így felelt gőgösen : — Biztos dologra úriember nem fogad. Már pedig a boltbért nem szállítom le. Ez elv. Inkább megrepedek.

Mitől halvány a tojás sárgája ? Sokszor előfordul, hogy a vevő reklamál a tojás miatt : a tojás sárgája halvány, miért is azt hiszi, hogy a tojás nem volt friss. Sokan idegenkednek is a halványsárgájú tojás elfogyasztásától. A tojás sárgájának a színe azonban a tyúkok takarmányától függ és semminemű összefüggésben sincs azzal, hogy friss-e a tojás, vagy sem. Ha a sárgája halvány, úgy ennek oka az, hogy a takarmánynak nem volt elegendő a vastartalma, mert a vas adja meg a tojás sárgájának sötétsárga színét. Meg lehet figyelni, hogy ha a tyúkok nem jutnak ki a szabadba és a ketrecekben csupán szemestakarmányt kapnak, úgy halvány sárgájú tojásokat tojnak. A szemestakarmányban is több-kevesebb a vas, de mégis oly csekély mennyiségben, hogy a sárgájának a színére nem gyakorolhat befolyást. A zöldtakarmányban lényegesen több a vas, mint a szemesben. A legnagyobb a paraj vastartalma; a tapasztalat azt mutatja, hogy azok a tyúkok, amelyek parajhoz hozzájutnak, mindig olyan tojásokat tojnak, amelyeknek sárgája sötét. Az állati takarmány, nevezetesen a hús, ugyancsak befolyással bír a sárgája színére és azok a tyúkok, amelyek bőven jutnak húshulladékokhoz, soha nem tojnak halványsárgájú tojásokat. Amíg azonban a zöldtakarmány a tojás ízét megjavítja, addig a túlságos hústakarmány árt neki.

Egy hamburgi vendéglős tűzharca 50 kommunista támadóval. Hamburgból írják : Szerdára virradó éjszaka félegy óra tájban a nemzeti szocialisták egyik hohenbleicheni találkozóhelyére ötven férfi erőszakkal be akart hatolni. A vendéglőben ülő nemzeti szocialisták felugráltak és a bejárathoz siettek, ahol összeverekedtek a behatolni igyekezőkkel. A verekedésben résztvett a vendéglő tulajdonosa is, aki több revolverlövést adott le a támadókra. A lövések több embert megsebesítettek.

Hogy issza Rotschild a feketekávét ? Két ember ül a kávéházban. Az egyik feketekávét rendel és négy darab cukrot tesz a kávéba.

— Mi az — kérdi a másik —, te ilyen gazdag vagy ? Ha te így iszod a kávét, hogyan issza akkor Rotschild ?

— Hogy issza Rotschild ? Rotschild rendel egy süveg cukrot, kifúrja a közepét és abból issza a feketekávét.

Felelős szerkesztő, kiadó és laptulajdonos
Dr. KISS ISTVÁNNÉ.

2631/1930. kih.

A pécsi m. kir. rendőrkapitányság alulírott rendőri büntetőbírája **Kreisler Sándor** fűszerkereskedő, pécsi lakost azért, mert bort nem a származásának megfelelő elnevezéssel hozott forgalomba, jogerőre emelkedett ítéletemmel az 1924 : IX. t.-c. 43. § alapján 40 P pénzbüntetésre ítéltem.

Pécs, 1931. évi május hó 19-én.

Bánó s. k.
m. kir. rendőrkapitány,
rendőri büntető bíró.



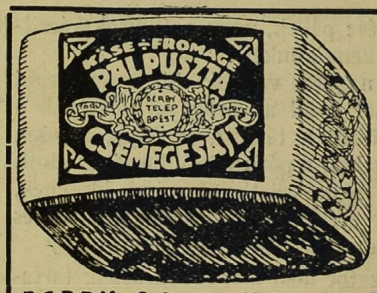

Garantált teljes zsírtartalmú
sajtjaink
mindenütt beszerezhetők :
Pálpuszta-sajt, Derby-sajt, Romadour, Imperial, Óvári, Trappista, Casino, Roquefort, Roquefort dobozos

DERBY Sajt- és Vajtermelő Részvénytársaság
Központi árusító-telep : **Budapest. VII., Kerepesi út 62.**
Telefon : Z. 60—85



Okos ember, ha vendéglőt **venni** vagy **eladni** akar, a **„Vendéglősök Lapjá"**-ban hirdet!!!

Szent István Portersör
a Polgári Serfőzde páratlan sörkülönlegessége

Örkényi saját termésű BORAIMAT budapesti IX., Ferenc körút 2. (Ráday ucca sarok)
pincébe hoztuk. **Termelési árban** kereskedői rezsi elejtésével árusítom. **FARKAS ALADÁR.** bornagykereskedő **Telefon A. 877—87**

"Pátria" Irodalmi Vállalat és Nyomdai R.-T. Budapest, IX., Üllői-út 25. szám (Köztelek) Felelős vezető: Magyary István

XXXXVII. ÉVFOLYAM 12. SZÁM 1931. JÚNIUS 20.

VENDÉGLŐSÖK LAPJA

(VENDÉGLŐ-, SZÁLLÓ-, KÁVÉSIPARI ÉS KÖZGAZDASÁGI SZAKLAP)

M. kir. postatakarékpénztár csekkszáma 45.255
Megjelenik havonta kétszer, 5-én és 20-án
Előfizetési díj félévre 12 pengő (150.000 K)
Hirdetési díj szövegoldalon 50 fillér, hirdetési oldalon 40 fillér hasábmilliméterenkint

ALAPÍTOTTA:
IHÁSZ GYÖRGY

Szerkesztőség és kiadóhivatal:
BUDAPEST, IX., VIOLA UTCA 3. SZÁM
Telefonszám: „József“ 322—81

HIVATALOS ÓRÁK: DÉLELŐTT 9 ÓRÁTÓL DÉLUTÁN 2 ÓRÁIG

Tizennyolcéves

vagy nem tizennyolcéves? Ez lesz a közeljövőben a szakmáinknak a legnagyobb gondja és a legaggasztóbb réme, amióta egy tizenhatesztendős suhanc nagyobb összeget sikkasztott Budapesten és azt állítólag csupa szakmai üzemekben mulatta el. Mert a rendőrség, amint a suhanc vallomásából a dologról értesült, azonnal megindította az eljárást annak a kinyomozására, hogy mely üzletekben adtak innivalókat ennek a sikkasztó suhancnak a törvény ellenére?

De nemcsak ez mostan a korcsmáros, vendéglős és szállodás meg kávésiparok problémája. Ugyancsak alaposan megkeseríti a szakmáink életét a *hiteltörvény* is, jobban mondva az úgynevezett korcsmai hitelt eltiltó törvény is. Mert a bíróság hiába siet a segítségére a lehetetlen állapotban került vendéglősnek, aki nem tudhatja az idegen vendégről, vajjon nem hitelbe óhajtja-e elfogyasztani azt, amit megrendelt? Hiába ítélik egymásután azokat, akik a vendéglőkben és korcsmákban esznek-isznak, de nem fizetnek, csalás vádja miatt, ezzel a vendéglős és a korcsmáros csak nem kapta vissza az elfogyasztott ételek és italok árát. Az édes-kevés vígasztalás neki, hogy a vendégét becsukják majd miatta. Inkább ne csuknák be, hanem olyan módot találnának ki, amivel ő megkapná a pénzét és megtarthatná a vendégét is.

Jogilag is különös dolog egyelőre büntetőjogi védelemben részesíteni ugyanazt a dolgot, amit a polgári perrend nem enged anyagi védelme alá. De ez már a jogászok dolga és az is lehet, hogy az lesz a vége, még ez a védelem is megszűnik a mi szakmáink nagyobb keserűségére! Azonban az összes magánjogi egyéb törvényeinkkel ellenkezik a korcsmai hitelrendeletnek a rendelkezése a szabad rendelkezés alól kivéve egynémely vagyoni dolgot. Nem, ebbe sem szabad a szakmáinknak belenyugodniok, mert ez a legelső törvényes lépés a prohibició felé! És már ez az első lépés is nagyobb, mint aminőt a teljesen antialkoholista államok megtettek. Mert Amerikában nincsen olyan bíróság, amely meg ne ítélné a vendéglői, a szalonhitelt, hiszen az amerikai érzékkel összeegyezhetetlen, hogy valaki vagyoni szolgáltatást élvezzen teljesen ingyen, valaki másnak az igazságtalan kárára.

Nem szabad tehát feladnunk a harcot az úgynevezett korcsmai hiteltilalmi törvény mielőbbi gyökeres megváltoztatására!

Az a harmincféle adó pedig, amely eddig nyomja szakmáink nyakát, nem akar kevesbedni semmiképen, hiábavaló itt minden ígéret és minden kapaszkodás. A teljes adóreform, az igazságosabb adózás elvének a szigorú keresztülvitelével, egyetlen szakmának sem annyira az érdeke, mint a mienk! A boritaladó jelentékeny leszállítása, vagy a teljes eltörlése az összes szakmáinknak egyszerre nagy fellendülést biztosítana, hát erre a speciális kérdésre igazán csak össze kell tartanunk a többi borérdekeltséggel!

Gyökeres és nagy átrevideálása szükséges az eddigi szakmai büntetéseknek! Új és a modern üzleti életnek sokkal megfelelőbb eljárás létesítését kellene követelnünk az összes ellenőrzési eljárásokra nézve, kevesebb zaklatással és sokkal több megértésével a speciális viszonyok kényszerítő hatalmának. Észszerű módon el kellene kapni azokat a pénzügyigazgatósági kezeket, amelyek az egyik oldalon olyan kérlelhetetlen szigorral képesek védelmezni az állam közvetlen érdekeit a magánérdekekkel szemben, másrészt azonban egyre újabb és újabb engedélyek kiadatásával lehetetlenné teszik, hogy az államkassza érdekei diadalra jussanak annak az egyszerű elvnek az alapján, hogy jobb egyetlen jólmenő korcsmahelyiség az adózás szempontjából, egy helyen, mint sok bukott korcsma, vagy vendéglő és kimérés!

Mindez törvényhozási úton egyszerűen és jól szabályozható kérdés. És mostan, a képviselőválasztások idején, nem igazi szakember az, aki ezeket a rá nézve égető fontosságú kérdéseket eltévesztve a szeme elől, jelszavas politikai frázisoknak dől be! Ragaszkodjunk ezekhez a fontos elintéznivalókhoz, követeljük ki a jelöltek határozott ígéretét! Úgyis annyi az egyéb dolog, amelyet törvény ellenére kell megtűrnünk, a zugborméréseket, a batyúzást, kontárüzemeket!

De ezek ellen is könnyebb lesz a küzdelem, ha már a nagyobb és általános jellegű sérelmeket lehetetlenné téve, meg tudtuk erősíteni a szakmáinkat!

Huszonnégymillió pengő a betegsegélyzőhátralék. A Társadalombiztosító Intézet most tette közzé azokat az adatokat, amelyekből megállapítható, hogy a betegségbiztosító-járuléknál a munkaadók hozzávetőleg 23—24 millió pengővel vannak hátralékban. Ez a hátralék 1925 óta keletkezett, mert csak ezt a járulékhátralékot számolják, minthogy 1929-ben a népjóléti kormány amnesztiarendeletet bocsátott ki, mely rendelkezéssel 1925 január elsejét megelőző időkből származó járulékhátralékot eltörölte.

Popper Mór és Lipót r.-t., bornagykereskedés

Telefon: József 359-78 **Budapest-Kőbánya, Előd ucca 8. szám.** Alapíttatott 1869. évben.

Az 1922. évi országos szőlő- és borgazdasági kiállításon aranyéremmel kitüntetve.

Válogatott uradalmi fajborok. Kérjen saját érdekében árajánlatot.

Az italkiszolgáltatási tilalom a gyakorlatban.

A „Vendéglősök Lapja“ számára írta: ***dr. Kiss Árpád rendőrtanácsos.***

Az 1927. 33. t.-c., mely az ifjúság védelméről szól és tiltja nyilvános helyeken 18 éven aluliaknak szeszes italok kiszolgáltatását, nem egyszer nehéz probléma elé állítja az italmérőt, mert ha a kimondott tilalom ellenére szándékosan, vagy a köteles gondosság elmulasztása mellett, 18 éven aluliaknak szeszes italt szolgál ki, kihágást követ el, sőt az említett törvény 43. §-a értelmében, ha öt éven belül legalább három ízben megbüntették, az italmérési engedélyt az engedélyestől el kell venni. Az e tárgyban kiadott 1928. évi 329.609. sz. belügyminiszteri rendelet intézkedik a törvény tapintatos végrehajtásáról, melynek lényege, hogy a magánélet körében végbemenő szórakozásokat és zártkörű összejöveteleket kiveszi a törvény hatálya alól.

Ha valakire beigazolást nyer az, hogy *szándékosan* játszatja ki a törvény rendelkezéseit, ám jöjjenek a következmények. Ez esetben a kiszolgálóról fel kell tételezni, hogy ismerte a fiatalkorú életkorát, egyszóval a ténybeli körülmények ismeretében szándékosan lépte át a törvény tilalmi rendelkezéseit. Ellenben ha *tévedés* játszott közbe s emiatt fordul elő kihágás a büntetőjog alapelvei szerint, ez be nem számítható büntetendő cselekmény, miután az akarat nem volt összhangzásban a cselekménnyel. Ha kétséges, hogy az ifjú egyén betöltötte a 18. életévét, számára csak úgy lehet kiszolgáltatni szeszes italt, ha hatósági bizonyítvánnyal igazolja az illető, hogy 18-ik életévét betöltötte.

Meg kell említeni, hogy e törvény megjelenése előtt a vármegyék és városok 15 éven aluliaknak tiltották el szabályrendeletekben a nyilvános italmérő helyiségek látogatását, akkor is előfordult, hogy a szülők bejelentették, hogy gyermeküket kiszolgálták itt-ott szeszes itallal, a kimérők nem egyszer sikerrel védekeztek azzal, hogy a 14 éves fiú 16—17 évesnek látszott s akár orvosi bizonyítvánnyal bizonyították, hogy tévedésben voltak, mert a kiszolgált fiú a ténylegesnél több évet mutatott. Az efajta jóhiszemű tévedéseknél a kimérő ártatlanságát megállapítani fontos feladatot képezett, mert ha büntető megtorló intézkedések érték az ártatlan embereket, az csak elkeseredést idézett volna elő.

Avagy egy 16 éves, de legalább 14 évesnek kinéző suhancról, ki lopott pénzen végigjárja a főváros kisebb korcsmáit s vendéglőit, ha később kiderül, hogy mely korcsmákban s vendéglőkben ivott szeszes italt, mindegyik engedélyes büntetést szenvedjen, mikor szakértői szemmel is kimutatható, hogy az illető 19 évesnek néz ki. De hol van a hatósági bizonyítvány, ki tart magánál bejelentőlapot, születési, vagy más bizonyítványt, avagy honnan birjon a vendéglős oly ismerettel, hogy az emberek életkorát csalhatatlan módon megállapíthatná ? A vendéglősnek mondhat a vendég, amit akar, akár valótlan adatot is, az erőszakoskodás az üzleti reputáció érdekeivel különben sem egyeztethető össze s az életkor eltagadása sem járhat különösebb következménnyel.

Az ifjúság védelme érdekében magát az ifjúságot *kell büntetés terhe mellett eltiltani a nyilvános helyek olyan látogatásától,* hogy ott szeszes italt fogyasszanak s a kimérő csak másodsorban volna mint bűnsegéd felelősségre vonandó, de csak akkor, ha minden 18. évet betöltött személy arcképes hatósági igazolvánnyal láttatnék el, melyen a személyadatok is bentfoglaltatnának. Ezt a személyazonossági igazolványt mindenkinek magával hordani külön rendelkezés tenné kötelességgé, akkor bármely kétely azonnal eloszlatható volna.

Nem csodálható, ha a vendéglősök e rendelkezések módosítását kívánják, melyek a gyakorlatban nem váltak be. Mert hisz tény, hogy az ember hozzávetőleg meg tudja becsülni az életkort, de nagyon gyakran lehet a kérdések körül tévedni is és másodsorban a 18 éven aluli fiatalság kellő értelmi fejlettséggel bíró része is vegyen felelősséget magára, mert a rendelet, illetve a törvény éppen az ő érdekében készült, tehát elsősorban ők feleljenek a cselekedetükért.

A MI ÉRTÉKEINKBŐL.



CSÁKY SÁNDOR ÉS NEJE vendéglős, Túrkeve.

Régi családi házak, tiszteletreméltó öreg szobák megbecsült ékessége és igazi múzeuma az album. Évtizedek ismerős arcait, kedves embereit, ritkán, vagy elevenen sohase látott rokonokat, családtagokat gyüjt össze egy-egy ilyen hatalmas, testes, kapcsos könyv, amelyet mindig áhítattal nyit föl a késői unokák keze, mert megérzi, hogy egészen különös levegő árad ki belőle.

De nemcsak az egyes régi házaknak, családoknak lehetnek ilyen tisztelt és gondosan őrzött arcemlékeik. Sokszor a rokoni, ismerősi, baráti kötelékeknél is hatalmasabb erejű kapcsok kötnek össze idegen embereket is egymással. Akik egy munkában, egy szakmában vannak, azok úgyis egyetlen nagy család tagjai. Minden magyar vendéglős, kávés, szállodás és korcsmáros siessen tehát ingyenes közlés végett beküldeni arcképét, rövid életleírásával együtt, a szakmák közös Albumának szerkesztőségéhez címezve : Budapest, IX. ker., Viola ucca 3. szám.

Tátraszéplaki levél.

Közvetlen a *Magas Tátra* legszebb részén, a Gerlachfalvi csúcs havas orma alatt, gyönyörű fürdőhely lett most kedvence a magyar vendégeknek, Tátraszéplak. Remek, évszázados fenyveserdők környezik minden oldalról ezt a magaslati gyógyító és fürdőhelyet, amely azonban mégis mindenfelől a legkönnyebben megközelíthető pompás autobuszjáratai miatt. Elsőrangú utak és villamosok kötik össze a közeli *Füredekkel*, a *Csorbatóval*, a *Tarajkával* és a többi utolérhetetlen kirándulóhelyével ennek az istenáldotta vidéknek. A Tátraszéplakon összegyült nemzetközi társaság azonban arra a meggyőződésre jutott, hogy ezeknek az előnyöknek a teljes nélkülözése esetén sem vetekedhetne ezzel a nyaraló- és fürdőhellyel más az egész Közép-Európában !

Különösen a tátraszéplaki *Guhr-szanatórium* lett európaszerte híres a gyógyeredményeiről és pihentető hatásáról. Ez a hatalmas épülettömbökből álló szanatórium mindent egyesít, amit a modern lélekpihentetés tudománya, meg a gyógyászat a szívbajok, de különösen a Basedow-betegség leküzdésére célravezetőnek ismert el. Négy-ötszáz főnyi közönsége soha sem érzi magát valami tudományosan vezetett szanatóriumban, hanem inkább igen kellemes és gondtalan otthonban, amelyben az orvosi felügyelet is barátságosabb tanácsok formájában mutatkozik, kedélyes beszélgetésekben vezetődik le úgy, hogy teljes és zavartalan a nyaralás gondtalanságának az illuziója.

A patriárkális, kedves élet, a remek kiszolgálás, a napi változatos és ízletes ötszöri étkezés mellett a levegő csodálatos hatása hamar mutatkozik. Európa egyik specialitása ez a magaslati szanatórium a basedowosok és szívbajosok számára, olyan kedvező és méltányos árszabással, hogy igazán párját ritkítja. A vezetője, dr. *Guhr* Mihály főorvos nemrég érkezett meg Amerikából, ahol az Északamerikai Orvosegyesület meghívására nagysikerű előadásokat tartott a szívbajosok és Basedow-kórosok legújabb és legsikeresebb kezelési módozatairól. A kitűnő nevű tudós a legszebb eredményeket épen a maga által vezetett tátraszéplaki szanatóriumról közölhette odaát is, mert hiszen itt nemcsak ő, hanem dr. *Kunsch* Pál és dr. *Szalóki* orvosok is különleges specialistái ennek a betegségnek.

A gyógykezelésen kívül azonban kétségtelen hatású maga a belső szanatóriumi élet is. A szórakozási lehetőségek minden igényt kielégítenek, a személyzet maga három nyelven, magyarul, németül és tótul tökéletesen ért. Mindehhez járul még a sehol el nem érhetően tiszta és fenyvespárákkal telített magaslati légjárás, amely Tátraszéplakot igazán a basedowosok és szívbetegek legtökéletesebb üdülőhelyévé és gyógyítási csodaforrásává teszi !

De nemcsak betegek nyaralnak most a Guhr-szanatóriumban. A nyári üdülés elkényeztetett gurmandjai is visszajárnak ide évről-évre teljesen egészségesen. És a szezon elmultával is visszavágyakoznak a Gerlachfalvi csúcs békéje alá, ahol nincsen küzdelem, gond, csak szórakozás és a könnyű, kellemes gyógyulások diadalmas, mindent feledtető levegője . . . *Dr. Kiss Istvánné.*

A kereskedelmi és iparkamarák a kötelező százalékos borravalórendszer ellen. *Bud* János kereskedelemügyi miniszter az idegenforgalom érdekében rendeleti úton kívánja szabályozni a szállodák és penziók borravalórendszerét. A miniszter utasítására a százalékos borravalórendszerről rendelettervezet készült, amelyet véleményadás céljából megküldtek az összes kereskedelmi és iparkamaráknak. A kereskedelmi és iparkamarák a szállodai és penzióérdekeltségek meghallgatása alapján tiltakoznak a kötelező százalékos borravalórendszer bevezetése ellen, mert szerintük a külföldi példák nem igazolják azt, hogy a százalékos borravalórendszerrel megszűnnék a külön borravalóadás. A kereskedelmi és iparkamarák a fakultatív rendszert tartják legfontosabbnak azt, hogy a vendégek állapítsák meg, milyen összegben és formában kívánják fizetni a kiszolgálási díjat.

MI UJSÁG?

Felkérjük lapunk t. előfizetőit, hogy a júl. 1-én kezdődő második félévre való tekintettel hátralékos előfizetéseiket küldjék be. Csak igy biztosíthatjuk számukra lapunk akadálytalan szétküldését!

Glück Frigyes emlékezete. A magyar szállodai és vendéglős érdekképviseletek, továbbá a Genfi Szövetség, a Magyar Szakácsok Köre és a szakmai szakiskolák felügyelőbizottsága e hó 15-én délután 4 órakor gyászülést tartott *Glück* Frigyes emlékére az ipartestület dísztermében. *Gundel* Károly méltatta és ismertette a díszes és nagy közönség előtt Glück Frigyest, az embert, a dolgozót és minden szépség rajongóját, az életéből vett egyes érdekes jelenetekkel. Majd dr. Kritsfalussy István szólt Glück Frigyesről, mint a magyar vendéglős szakoktatás megalapítójáról. *Löhnert* Mátyás, mint gasztronomust, étektervezőt és szakácsot méltatta Glück Frigyest, *Csik* József pedig úgy szólt róla, mint az alkalmazottak atyai jóbarátjáról. A magyar vendéglősök és szállodások elhatározták, kérni fogják a fővárost, hogy Glück Frigyesnek szobrot emeljen valamelyik nagy és forgalmas terén. A sok királyi, hősi, történelmi nagyság és irodalmi csillag között Glück Frigyes szobra az örök polgári kötelességtudást, a szorgalmat, jóakaratot és a tiszta ipar megbecsülését jelentené.

Vendéglős-mesterek. A vendéglősipari szakma avatott képviselői épúgy, mint a kézműipari szakma képviselői, mesteri rangra emelkedhetnek. A vendéglősök testülete el is határozta, hogy mesterlevelet ad azoknak a vendéglősöknek, akik a fennálló miniszteri rendelet értelmében erre igényt tarthatnak. Most felhívás ment a vendéglősökhöz, hogy akik 1923 november hó 1-e óta már a vendéglői ipart gyakorolták, jogosultak a mesterlevelek igénylésére. De azok is megkaphatják ezt a mesterlevelet, akik később kerültek a szakmához, ha a mestervizsgát leteszik. A kibocsátott felhívás folytán igen sok budapesti előkelő vendéglős már beadta folyamodványát a mesteri címért.

Újra szabályozzák a kifőzőipar munkakörét. A kereskedelemügyi miniszter rendelettervezetet készített a kifőzőipar munkakörének meghatározásáról és a tervezetet megküldte a kereskedelmi kamaráknak, hogy észrevételeiket tegyék meg. A tervezet a kifőzőipar munkakörét a következőképen állapítja meg: A kifőzés olyan iparüzlet, amelyben szeszes italt kapni nem lehet és amelyben meghatározott fogásokból álló ebédet vagy vacsorát, vagy az ebédidő és a vacsoraidő alatt egyes ételadagokat szolgáltatnak ki. A penziókban szokásos ételkiszolgáltatást kifőzésnek kell minősíteni. Kifőzésben naponkint kétféle levest, kétféle főzeléket, belsőrészekből készített egyféle ételt, kétféle húsételt és kétféle tésztát szabad készíteni. A készített ételeket legfeljebb háromféle menűben összeállítva, valamint adagonkint is ki lehet szolgáltatni. A kereskedelmi és iparkamarák közül elsőnek a soproni kamara nyilvánította véleményét a tervezetről és válaszában a legerélyesebben foglalt állást a kifőzők munkakörének kitágítása ellen. Szerinte szükségtelen a kifőzés üzletkörének tágítása, ellenben szükséges nyitvatartási idejük korlátozása. A tervezett rendelet kibocsátásával a vidéki vendéglőipar gyors sorvadásának folyamata indulna meg, hiszen a vendéglőipar mai nehéz helyzetének előidézésében eddig is a kifőzőipar elburjánzásának van fő része. A kamara arra kéri a minisztert, hogy a kifőzőipar üzletkörét ne tágítsa, ellenben mondja ki, hogy a kifőzők által kiszolgáltatható ételek sora délben is, este is csak egyféle levesből, főzelékből, húsételből és tésztából állhat és az üzletek csak déli 12—3 és esti 7—9 óra között tarthatók nyitva. A soproni kamarának ez az állásfoglalása nagy feltűnést kelt, mert a kamarák eddig mindig a szabadverseny szükségességét hangoztatták. Akkor, amikor már minden üzleti vállalkozás bizonyos fokig állami adminisztráció alatt áll, a kamaráknak az volna a feladatuk, hogy elvi alapon tiltakozzanak minden olyan korlátozás ellen, ami újabb bürokratikus ellenőrzést és a vállalkozók felesleges zaklatását jelenti.



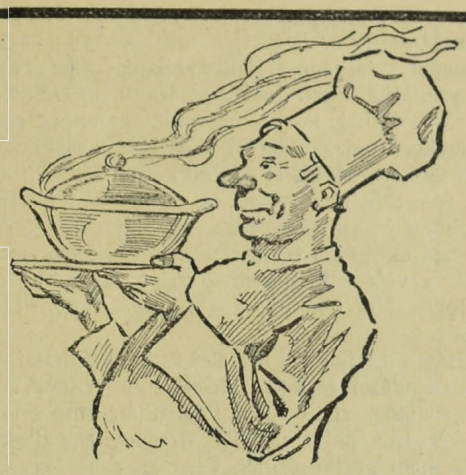

VÁNCZA
Levesek

A következő VÁNCZA-levesek kaphatók:

Csirkeragout	Májpüréleves	Borsóleves	Vadászleves
Gombaleves	Parajleves	Bab csülökkel	Cserkészleves
Szárnyas(tyúk)l.	Spárgaleves	Burgonyaleves	Rizsleves
Sonkás borsólev.	Királynőleves	Zöldborsóleves	Lencseleves
Köménymagos l.	Kelvirágleves	Hagymaleves	Ökoruszályleves
Halikraleves	Zöldségleves	Francialeves	Daraleves

ISMERTETŐ:

„Vendéglősök és szállodások részére a VÁNCZA-levesek" 150 adagos vászonzsák csomagolásban kerülnek forgalomba. Ezek a zsákok évekig változatlanul elállnak s belőlük tetszés szerint használható fel, csupán vízzel történő egyszeri felforralással. Mintát készséggel küld Magyarország első leveskockagyára: a VÁNCZA-gyár, Budapest 10.

ÖNNEK EGY TÁNYÉR LEVES
3·8 fillértől 4·8 FILLÉRBE KERÜL

A vendéglős is készíthet fagylaltot. A nagyobb vendéglői üzemekben a meleg idő beálltával fagylaltot is készítenek és szolgálnak ki. Más ipari érdekeltségek részéről kifogást emeltek a vendéglősöknek ez ellen a tevékenysége ellen és az vitatták, hogy a fagylalt készítése a cukrászipar hatáskörébe tartozik és a vendéglősöknek fagylaltot előállítani és a fogyasztó vendégek számára kiszolgáltatni tilos. Ezt a hatásköri összeütközést az illetékes tényezők most a vendéglősök javára oldották meg, kimondván, hogy a vendéglős is készíthet fagylaltot, étlapjára teheti és az étkezés keretében üzletében a vendégeknek felszolgáltathatja. Utcán át azonban a vendéglősök számára tilos a fagylalt árusítása.

A gazdasági frontról. *Fábián* Jánosné szerencsi vendéglős ellen május 26-án megindult a kényszeregyességi eljárás. Határidő volt június 12-én, vagyonfelügyelő Walter Gábor.

Grosz Sámuel nyírbaktai korcsmáros ellen június 6-án megindult a kényszeregyességi eljárás. Követelések július 6-ig. Vagyonfelügyelő *Gál* Péter.

Nagy József földeáki korcsmáros ellen július 5-én megindult a kényszeregyességi eljárás. Vagyonfelügyelő dr. *Szilágyi* Béla. Követelések bejelentése június 25-ig.

Néhai *Urin* László dévaványai vendéglős ellen május 1-én megnyilt a csőd. Tömeggondnok dr. *Rákossy* Árpád. Követelések bejelentése június 14., felszámolási tárgyalás június 24-én.

Steiner Dezső konyári korcsmáros egyessége április 21-iki kelettel jóváhagyva. 50 százalékot fizet a hitelezőinek nyolc hó alatt.

Svábhegyi Nagyszállodabérlő R.-T. (Budapest, VI., Eötvös-u. 2.) egyessége május 21-én jóváhagyva. 25 százalék.

Rosmann Ignác mezőberényi borkereskedő ellen május 18-án megszünt a csőd, vagyonhiány miatt.

A korcsmáros kenyérárusítása. A 93.608—1928. K. M. sz. rendelet 4. §-ának második bekezdése értelmében vendéglőben, kávéházban, korcsmában, valamint egyéb nyilvános étkezőhelyiségben kenyeret és fehérsüteményt az ilyen üzletekben „szokásos módon" az üzlethelyiségen kívül történő fogyasztás céljára is ki lehet szolgáltatni. A „szokásos mód" alatt a kenyérnek adagolt formában való kiszolgáltatása értendő, minélfogva a korcsmáros üzlethelyiségen kívül fogyasztásra csak adagolt kenyeret adhat el, nincs jogában azonban korcsmáros-iparengedély alapján a kenyérnek kilogrammonkinti kimérésére, vagy egészben történő elárusítására.

Kecskeméten felére esett a szódavíz ára. Kecskemétről jelentik: Kecskeméten a szódavízgyárosok között felborult az a régóta megkötött csöndes kartelszerű megállapodás, amely a szódavíz árát az egész város területére megállapította. Mihelyt a megállapodás hatályát vesztette, megindult a konkurrencia és a szódavíz ára a felére esett. A nagyobb szikvízgyárosok gyűlést tartottak, ahol több indítvány hangzott el a kartel megalakítására, de mégsem sikerült összetömöríteni a szikvízgyárosokat és egy ideig most féláron kapják a fogyasztók a szódavizet.

A szombathelyi vendéglősök, szállodások és kávésok közgyűlése. A szombathelyi vendéglős, szállodás és kávés szakosztály rendes évi közgyülését június hó 19-én délután 4 órai kezdettel tartja meg az Ipartestület tanácstermében. A következő tárgysorozat: elnöki megnyitó, titkár évi jelentése, pénztáros, ellenőrök, illetve számvizsgálók jelentése, a Szombathely város által alkotott és a fogadó, vendéglő, korcsma, kávéház és kávémérés iparok gyakorlásáról szóló, felsőbb jóváhagyást nyert szabályrendelet ismertetése, az Orsz. Nyugdíjegyesülettől nyugdíjbiztosítás ügyben érkezett ajánlat ismertetése, a 8 órai munkaidőre vonatkozó tervezet ismertetése és állásfoglalás, az új tisztikar és választmány megválasztása, esetleges indítványok tárgyalása, amelyek legalább 8 nappal megelőzőleg az elnöknél írásban nyújtandók be.

* **A „MEFHOSZ" Magyar Egyetemi és Főiskolai Hallgatók Országos Szövetsége** Idegenvezető Irodája a nyár folyamán külföldi diákokat vezet a fővárosban.

Keresünk olyan vendéglőt, ahol olcsón, jól vacsorázhatnának, cigányzene van és szabadban lehet táncolni. Az ajánlatokat kérjük az Iroda címére; IX., Üllői-út 21., II. 6. küldeni.

Sztrájkra készülnek a kolozsvári pincérek. A kolozsvári vendéglősipari munkaadók és alkalmazottak között a kollektív szerződés megkötésére irányuló tárgyalások még nem értek véget. A kávéháztulajdonosok nem akarnak kollektív szerződést kötni, minthogy rájuk nézve a döntőbíróság igénybevétele nem kötelező. A pincérek erre azzal érvelnek, hogy Kolozsváron szigorúan vett kávéház nincs is, minden kávéházban meleg ételeket szolgálnak ki s így étterem jelleggel bírnak, másrészt a legtöbb úgynevezett kávéházban nincs meg az előírt két billiárdasztal, már pedig ez adja meg a kávéházjelleget. A román munkaügyi inspektorátus a helyszínen vizsgálta felül a kávéházakat, hogy megállapítsa, melyek a szorosan vett kávéházak és melyek éttermek.

Felkérjük igen t. Előfizetőinket, hogy lapunk hirdetőinél tett vásárlásaik alkalmával minden esetben hivatkozzanak lapunkra.

Borárak. A magyar borpiacon a kisebb tételű készleteket tulajdonosaik tartják, míg ellenben a nagyobb készletek tulajdonosai hajlandók egy kis árengedményre. Mindennek dacára az árak nem csökkentek és 1·3—1·4 fillér között fokonkint cserélnek gazdát a nagykereskedelemben a borok. Különösen kadarka iránt van érdeklődés és Szeged környékén 20 filléren alul termelők nem adják. A gyengébb fokú fehérborokban és sillerborokban úgy látszik a közelgő választásokra való tekintettel némi élénkség mutatkozik a vidéki forgalomban. Egy nagyobb tételű 12 fokos fehérbor kb. 1·4 filléres alapon cserélt gazdát.

Alsóságon szünetelő kereslet és élénk kínálat mellett az eladások csak kis tételekben történnek. A legjobb rizlingekért literenkint 50 fillért, míg a vörösborokért literenkint 45 fillért fizetnek. Egyáltalában vevők nem mutatkoznak. Csak az a borfogyasztás van, amit a munkások fogyasztanak el. Zalából két-három kocsi bor jön naponta e környékre.

Villányban kereslet közepes, kínálat élénk, eladatott 80 hl. 12·5 Malligandos sillerbor literenkint 26—30 filléres áron. S több 6—7 hl-es tétel vendéglősöknek kelt el 28—35 filléres literenkint. A szőlő virágzása elsején kezdetét vette, a korábban érő fajokon a három heti szárazságra megjött az éjjel a várt eső (20 mm.). A mutatkozó termés közepesnek mondható.

Pacsán boreladás egyáltalában nem történt.

Csengődön kereslet és kínálat közepes, eladatott 85 hl. 11 Malligánd-fokos literenkint 17 fillérjével, 35 hl. 12 fokos fehér literenkint 21 fillérjével, 70 hl. 13 fokos kadar literenkint 23 fillérjével.

Szekszárdon közepes kereslet és kínálat mellett csakis kis tételekben történt eladás. Kifőzésre Malligand-fokonkint 1·2 fillér. Fogyasztásra alkalmas kommercáru 1·3 fillérért, prima áru 1·5—2 fillérért kapható.

Csörnyeföldön közepes kereslet és kínálat mellett eladatott 25 hl. bor, literenkint 18—20 fillérjével.

A budapesti főpincérek és a bliccelő vendégek. Néhány nappal ezelőtt a lapok beszámoltak arról, hogy néhány pesti főpincér, aki a kenyereslányrendszer megszüntetése óta alaposan ráfizet a pesti vendégek kifliblicselési passziójára, magándetektívek segítségét akarja igénybe venni a bliccelők leleplezésére. Természetesen a dolog gyakorlati megvalósítása rendkívül nehéz, mert maguk a főpincérek, a kávéháztulajdonosok is rendkívül óvakodnak attól, hogy a vendégeket bármilyen intézkedéssel megsértsék. Ezzel az üggyel kapcsolatban a Főpincérek Egyesületében elmondották, hogy azok a főurak, akik magándetektívekkel akarnak véget vetni a vendégek süteményblicselési szenvedélyének, nem tagjai a Főpincérek Országos Egyesületének. Az egyesület semmiféle magándetektivvel nem tárgyalt. Hangoztatták, hogy az egyesület tagjai, akár csak a kávéházak tulajdonosai, féltékenyen őrzik üzleteik nívóját és a közönség gondos és figyelmes kiszolgálására a legnagyobb gondot fordítják s nem akarják néhány vendég „szórakozottsága" miatt a kávéházak összes közönségét meggyanúsítani, vagy detektív-ellenőrzés alá helyezni.

Nem lehet adóba letiltani a házbért. Közérdekességénél fogva közlésre érdemesnek tartjuk az alábbiakat. Az egyik alföldi város adóhivatala azt a gyakorlatot folytatja, hogy adó-, illetőleg egyéb köztartozások miatt lefoglaltatja a ház- és földtulajdonosoknak a lakóktól vagy a haszonbérlőtől járó házbér-, illetve haszonbérjárandóságot. Ilyen foglalásokból kifolyólag több pert keletkezett. Ezekben a perekben azzal védekeztek, hogy a házbér és haszonbér lefoglalása joghatállyal nem bír és így az érvénytelen, mert a házbér és a haszonbér az ingatlannak hozadékát — mintegy tartozékát — képezi, tehát ingó módjára nem foglalható le. Ezt a védekezést a bíróságok elfogadták és úgy a járásbíróság, mint a törvényszék, valamint az ítélőtábla kimondta, hogy a házbért és haszonbért ingó módjára nem lehet. Ez a döntés igen nagyjelentőségű, mert a házbért és haszonbért így a tulajdonostól elvenni nem lehet, hanem az az ő rendelkezésére áll. Nagy dolog ez, mert köztudomású, hogy a bankkölcsönök lejáratai összeesnek a házbér és haszonbér esedékességének időpontjával és így a kölcsönök rendezésére a fedezete megvan. Ma pedig az is nagy dolog, hogy ha az ember lejáratkor rendezni tudja a váltóját.

VENDÉGLŐI BERENDEZÉSEK BILLÁRD FRIED BP. KIRÁLY-U. 40. JÉGSZEKRÉNY. SÖRKIMÉRŐ ALPAKKA-ÜVEG-PORCELLÁN

* **A vendéglősök, szállósok és korcsmárosok** figyelmét ezúttal is felhívjuk *Weichner József és társa tapétázó iparüzemére* (Budapest, IV., Aranykéz ucca 4. Telefonszám : 820—29), amely igen jutányos árban vállalja el szezón előtt és alatt is a legmodernebb munkákat. Óriási megtakarítást jelent a modern tapéta-rendszer a szokásos renoválási munkákkal szemben és a Weichner cég igazi művésze a szakmájának. Több nagyüzemünk készül az új szezónra az ő munkájukkal. A cég vidéki megbízásokat is jutányosan vállal.

A bor nagybani árusítására minden nagykorú egyén kaphat iparigazolványt. Borárusításra, bornak egyes falvakban rendelésre való árusítására, ha nem saját termésű borárusításról van szó, bornagykereskedésnek tekintendő, amire minden nagykorú egyén iparigazolványt nyerhet. A bor árusítására faluzás, vagyis helységről-helységre való vándorlás útján általában nem árusítható. A bor kicsinybeni kimérése italmérési engedély alapján történhetik. A termelők saját termésű boraikat 25 litert meghaladó mennyiségben faluzva is árusíthatják. Ehhez iparigazolvány nem szükséges, viszont ezt a jogot olyan egyén, aki vásárolt, vagy mások borát értékesíti, nem gyakorolhatja.

Csodavendéglő. *Rácz* György asztalosmester a napokban nyitja meg Kispesten az Üllői út 4. szám alatti telkén, de a Felsőerdősor felé néző oldalon a vendéglőjét. Különös helyzete lesz az új üzletnek, mert a kapu és az ablakok még Kispest területéhez tartoznak, ellenben a gyalogjáró már a főváros törvényhatóságának területe. Tehát ha valaki kezet fog a kapuban a gyalogjárón álló ismerősével, akkor két különböző város területén állnak. Ha az új vendéglős a gyalogjárón előkertet is szeretne, úgy erre a területre az italmérési engedélyt már nem a kispesti, hanem a fővárosi finánctól kell kérelmeznie, ami érdekes bonyodalmakra adhat okot. Még érdekesebb az eset akkor, ha a szomszéd lakó például két liter bort akar vásárolni! Ha nem a kerítésen adja át a bort, akkor kénytelen fővárosi területre lépni s akkor tulajdonképen a fővárosi fogyasztási adót kell megfizetni. Ha különböző időben választ országgyűlési képviselőt Budapest és Kispest, akkor az az érdekes eset áll elő, hogy az előkertben szesztilalom lesz, míg bent az épületben vigan lehet iddogálni.

A kereseti és jövedelemadókivetések megfellebbezése.

Az 1931. évi általános kereseti és jövedelemadókivetések munkálatai az egész országban előre haladtak, sőt egyes helyeken meg is kezdték a fizetési meghagyások kézbesítését. Olvasóink tájékoztatására ezúttal is közöljük a jogorvoslati eljárások módozatait.

Az általános kereseti adó ellen abban az esetben nyujtandó be fellebbezés, ha az adózó a kivetett adóösszeget túlmagasnak találja, vagy megítélése szerint egyáltalán nem lenne adókötelezettség alá vonható. Az adó magasan történt megállapítása ellen benyujtandó fellebbezésekben alapos indokolásban kell megjelölni azokat a körülményeket és okokat, melyek alkalmasak a kivetés helytelenségének igazolására és melyek alkalmasak a kivetés helytelenségének igazolására és melyek alapján az adózó a kivetett adó mérséklésére számot tarthat.

Az általános kereseti adó kivetése ellen az adózó a fizetési meghagyás kézbesítését követő 15 napon belül élhet fellebbezéssel az adófelszólamlási bizottsághoz.

A fellebbezés bélyegmentes és azt a felszólamlási bizottsághoz kell címezni, de annál a m. kir. adóhivatalnál kell benyujtani, amely a fizetési meghagyást kibocsátotta. Postai beküldés esetén a postára adás napja számít a fellebbezés benyujtásának. Ha a 15 napos fellebbezési határidő utolsó napja vasárnapra, vagy pirosbetűs ünnepre esik, a határidő csak a rákövetkező legközelebbi hétköznapon jár le.

A fellebbezés késedelmes benyujtása esetén az adózó igazolási kérelemmel élhet, amelyben igazolja, hogy 15 napos határidő elteltéig önhibáján kívül nem tudta benyujtani a fellebbezést. Az igazolási kérelemre 1 P 60 fill. okmánybélyeget kell ragasztani. A fellebbezéshez csatolni kell azokat a bizonyítékokat is, melyekre az adózó hivatkozik és kifejezetten kérni kell a felszólamlási bizottság tárgyalására való személyes megidézését.

„FUTURA" reklámfestészet BUDAPEST, VIII. kerület, Rökk Szilárd ucca 5. szám.
Vendéglők, kávéházak és szállodák részére reklámtáblát és automata-buffetek papir reklámtábláit olcsón és jutányosan vállalja a legizlésesebb kivitelben. ✻ Költségvetés díjmentesen.

Boros Béla aranyozó, ezüstöző és nikkelező műintézete, Budapest, VII., Klauzál ucca 18. Telefon: József 441—48. Elvállal aranyozást, ezüstözést, rezezést, oxidálást, fémcsiszolást, valamint dísztárgyak, ékszerek újítását. Specialista vendéglői, kávéházi, szanatóriumi edények és felszerelések újításában és állandó jókarbantartásában.

Közhírré teszem, hogy a folyó évben kibocsátott árjegyzékem áraiból a lygn. sanct. és magyar golyóknál 20% engedményt nyujtok.
Pap Jenőné Gillemot Mária, Sakk-Kugli szétküldés, most Budapest, VI., Eötvös ucca 30. Nyugati pályaudvarnál.

Szállodások és vendéglősök figyelmébe!
Mindenféle személyzet: főpincér, pincér, pincérnő, kenyeres, kasszirnő, szobaaszony stb. szállodák, vendéglők, kávéházak részére díjmentesen közvetíttetnek, vidékre is. Úgyszintén privát személyzet is. PINCÉRÜGYNÖKSÉG, Budapest, VIII., József körút 14. sz. Telefon: József 386—81
Általános személyzetközvetítés.

Magyar Agrár- és Járadékbank R.-T.
BOROSZTALYA
Pincék: BUDAFOK, Petőfi út
KÖZPONTI IRODA:
Budapest, V., Nádor ucca 16. szám

Asztalosmunkálatait
faredőnyeit, mindennemű napellenzőit lehet jutányos árban beszerezni
KRAMÁR IMRE műasztalosüzemében
Budapest, VI., Csengery ucca 63/a
Átalakítások, javítások pontosan eszközöltetnek
Telefon: Automata 171—74 Alapíttatott 1919

Sörcsapokat
borcsapokat, pálinkacsapokat és kimérőeszközöket, vízvezetéki, fürdőszobaberendezési tárgyakat gyárt és javít
Mika Tivadar Rézárúgyár R.-T.
Budapest, VII., Kazinczy ucca 47. Telefon: 428—27

Harmatvíz
a Hungária lithiumos gyógyforrás szénsavval telített ásványvize
Megrendelhető: Budapest, I., Gellért rakpart 1. sz.
Telefon: Aut. 530—03 ⟷ Telefon: Aut. 530—03

Hogyan lett egy pincérleányból az emberevők fehér királynője?

Nemrégiben egy angol detektívregény jelent meg, amelynek írója nagy képzelőtehetséggel az írja meg, hogyan került egy milliárdos amerikai nő a gyöngyhalászok szigetére és megszeretve a vad törzset, mint lett később a szigetnek az uralkodónője.

Amit az író ebben a regényben csak elképzelt, az valóságban is megtörtént, még pedig egy egészen egyszerű londoni pincérleánnyal.

1898-ban *Krocker* Maud Evelin, aki szerény iparoscsalád 28 esztendős leánya volt, férjhez ment *Zahell* angol ügyvédhez. Házaséletük nagyon boldog volt, de két esztendő mulva az ifjú és szorgalmas férj tüdővészt kapott és néhány hét alatt meghalt. A fiatalasszony egyedül maradt. A szülei nem segíthették, az ura után nem maradt vagyon és így munkát kellett keresnie. Szívesen vállalkozott rá, hogy az indulásra kész *„Orama"* nevű luxushajón mint pincérnő teljesítsen szolgálatot. Az „Orama" Anglia és az ausztráliai szigetek között bonyolította le a forgalmat.

Egyedül az emberevők között.

Az *„Orama"* visszatérőben volt az angol partok felé. Útközben el kellett haladnia a veszedelmes, sziklás Koráll-szigetek mellett. A hajót szerencsétlenség érte, vízalatti sziklára futott, a hajó gépezete megsérült, az Oramának ki kellett kötnie a *Badu* nevű sziget mellett.

Badu csodálatosan szép, délszaki növényekben dús, hatalmas sziget, azonban a hajósok tudták,

Ingatlanra, zongorára, szőnyegre, ékszerre és minden kereskedelmi árura azonnal pénzt folyósítunk. (Zálogcédulát veszünk.)
BANKÜZLET
Budapest, VIII., Népszínház ucca 42—44.
Osztálysorsjegyek eladása.

hogy a szigeten az őserdőkben emberevő benszülöttek laknak. Éppen ezért a hajó kapitánya figyelmeztette Evelint, hogy ne menjen be a sziget belsejébe, mert baj érheti. Evelin azonban nem hallgatott a tanácsra és egyre beljebb és beljebb haladt a leírhatatlan szép virágok, növényzetek és fák között. Mikor visszafordult, hogy a partra visszatérjen, akkor vette észre, hogy eltévedt. Kétségbeesetten bolyongott. *Mire visszaérkezett a partra, akkor már csak a távolodó hajó füstjét látta.*

A kapitány valószínűleg arra gondolt, hogy a benszülöttek elfogták. Talán nem akarta feleslegesen kockára tenni a matrózok életét a pincérleány megmentéséért.

Evelin asszony egyedül maradt az emberevők szigetén.

A sovány asszony.

Ott állt a fehérarcú asszony elhagyatottan az ismeretlen világban. Nem volt semmije, csak a testén levő ruhája, de bízott a jó sorsában és bízott abban, hogy egy okos, elszánt, figyelmes és becsületes szándékú asszonyt nem érheti veszedelem még az emberevők között sem.

Elindult a sziget belseje felé. Órákig tartó ide-oda tévelygés után, az őserdő legsűrűbb részében, ahol az óriás fák koronája egymásra hajlik, megtalálta a benszülöttek fészkét, a „falut". *Megdöbbenve nézett körül, minden kunyhó előtt símára faragott díszes farudak állottak és minden rúd végén messze világító koponyák sárgállottak. Mégis beljebb ment.*

Kikereste a legnagyobb kunyhót, mert sejtette, hogy ebben fogja megtalálni a főnököt. Belépett a kunyhóba. Hatalmas ember fogadta a ragyogóan tiszta helyiségben. Leültette és megkínálta savanykás ízű itallal és gyümölccsel. Nemsokára megjelentek a főnök vezérei, akikkel hosszú ideig vitatkozott a főnök. Evelin akkor még nem értette a benszülöttek nyelvét, de mialatt a vitatkozás tartott, észrevett egy gyereket a kunyhó előtt, aki sápadtan és szemmelláthatólag lázasan feküdt a fűvön. Odament hozzá, megtapogatta a kezét és fejét, jelekkel értésére adta az asszonyoknak, hogy mire van szüksége. Vizes borogatásba burkolta a gyereket és a kézitáskájába maradt csillapítószerből orvosságot adott neki. Ez a cselekedete mentette meg életét, amint később megtudta bár, súlyos érv volt az is, hogy *a főnök és a vezérek túl soványnak találták*, akit nem érdemes feláldozni, mert nem volna kielégítő lakoma belőle.

Evelin asszony tehát életben maradt. Jelenlétét nagyon hamar megszokták a benszülöttek. Pár hónap alatt egészen jól beszélte az egyszerű nyelvüket és így érintkezni tudott az asszonyokkal, akiknek ő lett a tanítójuk és nevelőjük. Ha betegek voltak, az ő segítségét kérték, amikor a nehéz órában jó kézre volt szükség, akkor érette küldtek. Külön kunyhót készítettek neki a főnöké mellett, akitől megtudta, hogy csak azért járnak embervadászatra, mert a szigeten már kevés volt a vad és így nehezen juthatnak a húsételhez.

Külön a fiúk és külön a lányok.

A Badu-sziget lakói embervadászok voltak. Ennek dacára a legszigorúbb erkölcsök uralkodtak a benszülöttek között. Az asszonyok nem tudtak főzni, amíg Evelin meg nem tanította őket rá, de arra már volt a szigetnek törvénye, hogy a fiúkat és a lányokat elkülönítsék egymástól. A házasulandó ifjaknak közös otthonuk volt és éppen így közös otthonban laktak az erdő közepén a férjhezmenendő lányok. A lányok házát harcosok őrizték. Minden házasságkötésnél nemcsak a szülők, hanem a törzsfőnök és a fővezérek döntötték el, vajjon egymásnak valók-e a jegyesek? Már két esztendeje lakott a szigeten Evelin asszony, amikor megjelent a partnál újból az „Orama" gőzös. A kapitány kiküldte embereit, hogy megtudja, mi lett a sorsa Evelinnek. Evelin asszony a partra sietett. *Megüzente a kapitánynak, hogy nem megy vissza a hajóra. Ott akarja eltölteni az életét a szigeten. Arra kérte azonban a kapitányt, küldjön neki egy pár sertést, szárnyasokat és más háziállatokat, hogy azokat felnevelhesse és szaporíthassa. Kérte azonkívül, hogy a legközelebbi útja alkalmával vagy az „Orama" vagy más hajó szarvasmarhákat, világítóeszközöket és könyveket hozzon neki. Mindezt ő jó aranyban fogja megfizetni.*

A királyné.

1910-ben halt meg a Badu-sziget főnöke. Akkor a lakosok egyhangúlag Evelin asszonyt választották meg helyette, akinek a Badu-sziget *Édesanyja és királynője büszke címét ajánlották fel.* A fehér asszony elfogadta a méltóságot és valóban édesanyja lett a népének, akiket a legboldogabb halandókká tett. Benépesítette a szigetet háziállatokkal.

Növeli forgalmát! Pénzt keres!

Vendégeinek kellemes szórakozást nyujt és alig igényel befektetést, mert önmagát amortizálja a

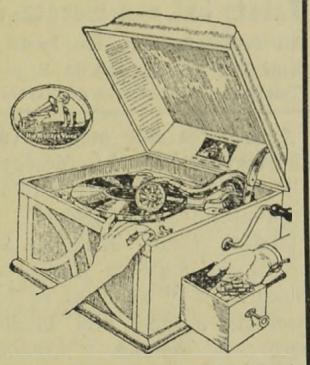

„HIS MASTER's VOICE"
beszélőgép
pénzbedobó automata.
Kérjen felvilágosítást:
Budapest, IV., Kristóf tér 3.

Az asszonyokat megtanította lassankint a háziiparnak mindenféle művészetére. Gyermekápoló-, főzőtanfolyamokat rendezett a fiatalok között. Lassankint a föld művelésére is rászoktatta őket és ma már olyan gazdag aratás van gyümölcsben, veteményekben a szigeten, hogy bőségesen jut belőle eladásra is.

A szigeten buján nőnek az erdőben olyan növényzetek, amelyeknek rostjából csodálatos szőnyegeket tudnak készíteni. Leszoktak az emberevésről is. A sziget anyja minden héten kétszer kiül a kunyhója elé és az alattvalók között ítél minden pörös ügyben, tanácsokat ad nekik és segíti őket. Csak azt nem engedi meg, hogy fehér ember betehesse a lábát a szigetre. Neveli maga helyett benszülött utódját, aki majd elfoglalja méltóságát, ha kiről közülök.

Mindezt pedig Evelin királynő személyesen mondta el az ujságíróknak Sidneyben, ahová azért utazott, hogy epebaját gyógyíttassa. Sidney város múzeumának gazdag ajándékokat vitt a királynő. Ősrégi fegyvereket, fantasztikus jelmezeket, amelyeket a benszülöttek az emberáldozatok alkalmával használtak. Csodaszép fafaragásokat, szőnyegeket és más népművészeti munkákat.

Ki is állíttatta ezeket, mert piacot akart teremteni Sidneyben ezeknek az iparcikkeknek. Amint egészsége helyreáll, visszamegy népéhez, akikről büszkén mondja, hogy a legboldogabb halandók a földön.

Újabb rendelet a kézműiparosok forgalmi adómentességéről.

Kik mentesek a forgalmi adó alól?

Ismeretes, hogy az 1930. évi 84.600. sz. pénzügyminiszteri rendelet az állandóan segéd nélkül dolgozó kézművesiparosok bevételeit 1930. évi július 1-től kezdve *ideiglenesen* mentesítette a forgalmi adó alól.

E mentesség az állandó an segéd nélkül dolgozó kézművesiparosokat csak akkor illeti meg, ha kettőnél több tanoncot nem tartanak. Méltánylást érdemlő körülmények között esetenkint előterjesztett kérelemre felmentik azokat az iparosokat is, akik legalább 75 százalékos hadirokkantak és egy segéddel és két tanonccal dolgoznak, valamint azokat, akiknek rokkantsága olyan természetű, hogy iparukban akadályozva vannak.

A mentesítő rendelet a kézművesiparosság körében megnyugtatólag hatott, azonban egyes foglalkozási ágaknál csalódást okozott az, hogy a pénzügyi hatóságok a mentesítés céljából történt bejelentés tudomásul vételét megtagadták azzal az indokolással, hogy *iparuk jellegénél* fogva *nem tekinthetők kézművesiparosoknak*. Ilyenek a vendéglősök és korcsmárosok is.

A budapesti kereskedelmi és iparkamara már régebben azzal az előterjesztéssel fordult a pénzügyminisztériumhoz, hogy a forg. adómentességet terjessze ki az összes kézművesiparosokra, illetőleg mindazokra az iparágakra, melyek az ipartörvény szerint mint képesítéshez kötött iparok vannak felsorolva. A kamarának e felterjesztésére a pénzügyminiszter a napokban rendeletet bocsátott ki, melynek értelmében az alaprendelet *nem az ipartörvény szerint* iparigazolványhoz kötött foglalkozásúak mentesítését célozta, csupán általános meghatározását adja azoknak a foglalkozásoknak és feltételeknek, amelyek mellett a mentesség igénybe vehető, illetve engedélyezhető. E tekintetben közömbös, hogy a foglalkozás iparigazolványhoz van-e kötve, illetve, hogy az illető kézműves iparigazolvánnyal tényleg rendelkezik-e. Arra az esetre, ha egyes foglalkozások mentesítése az alsó fokon vitássá válik, a rendelet azt az utasítást tartalmazza, hogy a minisztérium döntését kell kikérni.

Szakmáinkra nézve tehát minden a régiben maradt, ami eléggé sajnálatos dolog!

KABARÉK! • BÁROK! • CAFFE RESTAURANTOK!
Elsőrangú énekes, jazz, tangó, koncert, szalon, továbbá kombinált cigányzenekarokat, úgyszintén tappeuröket és humoros előadásokat, valamint szólóénekeseket és énekesnőket, koncertduókat, triókat, quartetteket ajánl a farsangi ünnepekre és házi estélyekre
Fekete hat. eng. művész- és zeneügynökség
Budapest, VII., Kertész ucca 4., I. em. 4.
Vidéki megbízásokat is prompt eszközlünk. Telefon: 312—84. Sürgönycím: „Feketour Budapest"

A szőlősgazdák még a választások előtt kérik a borfogyasztási adó kérdésének rendezését. A szőlők fejlődése — amint azt a földmívelésügyi miniszter megállapította — kielégítő, a borkereslet lanyha, a kínálat viszont élénk. Ez a három tényező újból sorompóba állította a magyar szőlősgazda társadalmat, amely most az új termés előtt még hangosabban sürgeti régi kívánságainak teljesítését, mert csak ezeknek a kívánságoknak a megvalósulásától reméli a szőlő- és borgazdaság megmentését. Nemrég a magyar szőlősgazda társadalom két csoportja is tartott ülést. Délelőtt a Magyar Szőlősgazdák Országos Egyesülete tartotta idei közgyűlését, amelyen Kosinsky Viktor elnöki megnyitója után Baross Endre igazgató ismertette a magyar szőlő- és borgazdaság súlyos helyzetét és utalt arra, hogy a borfogyasztás emelését csak *a bor forgalmának teljes szabaddátételétől* lehet várni. Fontos érdekek fűződnek ahhoz, hogy a borfogyasztást itt bent az országban megkönnyítsék, mert a kivitel fokozásához fűzött remények nem váltak valóra és borainkat a külföldön csak óriási árengedménnyel tudtuk értékesíteni. A felszólalások során kifogásolták azt is, hogy az *italmérési jogosítványokat* úgy kezelik, mintha azok könyöradományok volnának. Sorra kerültek az összes panaszok, amelyek ügyében eddig még mindig nem történt orvoslás és kifejtették, hogy a magyar szőlőgazdaság a teljes megsemmisülés előtt áll, ha a kormány azonnal nem segít a helyzeten. Minden egyes szőlősgazda tönkremenetével száz magyar család pusztul el, illetően válik kenyértelenné. A közgyűlés olyan határozatot hozott, hogy a kormány *még a választások előtt törölje el a borfogyasztási adót.* Ugyanezekkel a kérdésekkel foglalkozott a Magyar Szőlőbirtokosok Országos Társaskörének közgyűlése is, amelyen Bottlik József elnök kifejtette, hogy a mai krízist csak úgy lehet áthidalni, ha a kormány adóelengedés és kamatmentes kölcsön formájában siet a szőlősgazdák segítségére, mert ezzel lehetővé teszi, hogy a nagy borfölösleget párlattá földolgozva a szőlősgazdák eltehessék későbbi időre, amikor kedvezőbben lehet majd értékesíteni. Rövidesen itt a szüret, a tavalyi hordók azonban még tele vannak, pénz nincs, viszont nagyon sok az eladósodott szőlősgazda, aki már most sem tudja megművelni szőlőjét, A közgyűlés éles harcra szólította fel az ország társadalmát a borfogyasztási adó haladéktalan eltörlése érdekében. Ugy az egyesület, mint a társaskör elhatározta, hogy küldöttségileg keresi fel a pénzügyminisztériumban Vargha Imre pénzügyi államtitkárt és sürgős segítséget kér a kormánytól a magyar szőlősgazdaság katasztrófálissá fordult helyzetében.

Kárpitos Ipartestület 1908. bronzérem.
A kézműipari tárlaton 1925. nagy aranyéremmel kitüntetve.
SMARZ KÁROLY
paplanos mester, ágyneműkülönlegesség készítő, **Budapest, VIII., Mária Terézia tér 16.,** a Baross uccai templom mellett.
Telefon: József 460—66. Készít és raktáron tart:
Paplant, matracot, ruganyos ágybetétek és az összes ágynemű cikkeket kizárólag elsőrendű kivitelben. Lepedők és paplanlepedők, fehérneműanyagok, glottok, virágos szatinok, pehelypaplan-anyagok nagy raktára.

Magyar Kir. Állami Pincegazdaság, Budafok
Központi iroda: **Budapest, Kossuth Lajos tér II. sz.**
Telefon: Automata 109-91. Magyarországi vezérképv.: **Budapest, V., Árpád ucca 7.** Telefon: Automata 195-64
Szakszerűen kezelt, kiváló minőségü fajborok
*** Magyarország jellegzetes borvidékeiről ***

Marinetti meg akarja reformálni az egész konyhaművészetet.

Száműzi a kést, villát, makarónit, fűszert, édességeket, viszont harmincféle fogást ajánl bankettekre, hétköznapra pedig — porokat és pirulákat.

Marinetti a napokban a Magyar Tudományos Akadémián előadást tartott az olasz futurizmusról.

Marinetti, a futurizmus atyja, manifesztumot bocsátott ki Rómában, amelyben most már részletesen kidolgozva és lényegesen bővített kiadásban fejti ki elveit, — *a modern konyhaművészetre* vonatkozólag. Mint ismeretes, Marinetti néhány hét előtt dörgedelmes kirohanásban ostorozta az olaszokat azért, mert olyan sok *makarónit* és *spaghettit* fogyasztanak, mert ez „rossz alakot csinál". A futurizmus megalapítója — aki mellesleg szólva, a fasiszta vezető körökkel a legjobb viszonyban van — egyenesen azt követeli, hogy *törvényhozásilag tiltsák* el az olaszokat két nemzeti ételük, a makaróni és spaghetti fogyasztásától.

Marinetti részletesen kidolgozott programmjában, amellyel most lépett a nyilvánosság elé, nemcsak ettől a két nemzeti ételtől akarja eltiltani az olaszokat, hanem meg akarja tiltani általában az egész világnak a makaróni és spaghetti fogyasztásán kívül a kés és a villa használatát is. A futuristák „felvilágosult konyhaművészete" szerint az ebéd és a vacsora 20—30-féle fogásból fog a jövőben állani, de ezekből természetesen mindenki éppen csak egy falatot fog enni, ha netán egyik, vagy másik fogás megnyeri a gusztusát. Ezt a 20—30-féle fogást egyszerre tálalják fel, úgyhogy az ebédlő, vagy vacsorázó publikum együtt láthatja az egész menűt, mert ez Marinetti szerint jobb étvágyat csinál, amellett az egymással homlokegyenest ellentétben álló egyes fogások művészi kontrasztja is csak növelni fogja az emberek étvágyát.

— Miután a modern civilizációban minden a súly lehető csökkentésére és minél nagyobb gyorsaságra irányul — mondja manifesztumában Marinetti — a konyhaművészet sem maradhat hátul ebben az általános versenyben. Mindennek előtt a nehéz és édes ételeket kell törölni étlapjainkról, mert ezek vannak a legnagyobb ellentétben a modern kor tendenciáival.

A futuristák a konyhát egész vegyi laboratóriummá akarják átalakítani, amennyiben a legkülönbözőbb mártások és ételek elkészítésénél a szakácsnők kék és vörös lakmuszpapirt használnak, majd az egyes ételek sav- és alkalitartalmának megvizsgálására. A konyhaasztalon ott lesz a szakácsnő mellett a kémiai könyv, amely megmondja, hogy az egyes ételeknek milyen vegyi összetételűeknek szabad lenniök, nehogy azok elősegítsék a gyomorbajok kifejlődését.

A zenét egészen száműzi Marinetti az éttermekből és legfeljebb abban a tekintetben tesz engedményt, hogy egészen kivételes alkalmakkor azokban a szünetekben, amelyek például a húsok és a tészták felszolgálása között vannak, halk muzsika hidalja át az időközt. Ezzel szemben viszont az új, futurista étkezési programm nagyobb teret enged az irodalomnak és bevezeti az ebédlőbe a versek és drámák szavalását.

Még egy újítást hoz be Marinetti kiáltványa és pedig azt, hogy az ebédlőkben „ózonizáló" készülékeket szerelnének fel, amelyek ózonillatot terjesztenek. Ugyanilyen készülékek állnának a konyhában is a szakácsnő rendelkezésére, hogy a folyékony ételeknek s megadják az ózon ízét és illatát. Marinetti szerint *a konyhában ultraviolett lámpákat kell alkalmazni*, hogy ezek elősegítsék bizonyos egészséges vegyi anyagok szerepét a főzésben. Egyes fogásokat *magas nyomás* alatt akar Marinetti főzetni, hogy necsak a hő hatását lehessen megérezni az ételeken. A cukrot és egyéb ehhez hasonló kivonatokat viszont *elektrolitikus úton akarják felolvasztani* a futuristák.

Marinetti mindjárt példával is szolgál a jövendő futurista vacsorája tekintetében, amennyiben példának állítja az emberek elé *Fillia* futurista festő szintétikus csendéletét, amely a *legkülönbözőbb futurista ételekből áll.* Ennek a csendéletnek közepét egy nagy borjúfilé foglalja el, amely tizenegyféle zöldséggel és főzelékkel van töltve és vertikálisan áll a tányéron. Ezt az egész filét mézzel öntötte le a festő és most ezt ajánlja Marinetti a futurista konyha követendő mintaképéül. Ez is egyike azoknak az ételeknek, amelyeket Marinetti új konyhaművészeti szabályai értelmében nem lehetne késsel és villával enni, mert ennek a két evőeszköznek a futuristák esküdt ellenségei.

A makaróni és a spaghetti eltiltásán kívül Marinetti élesen kirohan minden ma használatos fűszer ellen is és hangsúlyozza, hogy minden erőnkből arra kellene törekednünk, hogy csökkentsük testsúlyunkat, már pedig ez csak úgy érhető el, ha kevesebbet eszünk. A futuristák programmjának sarkalatos pontja, hogy az emberiség szakítson végre azzal az utálatos szokással, hogy csak az evés kedvéért eszik s a jövőben csak akkor üljön asztalhoz és csak akkor táplálkozzék, ha erre szervezetének szüksége van.

Marinetti azzal végzi kiáltványát, hogy futurista étlapja csak egészen kivételes alkalmakra: nagy bankettekre és más egyéb társadalmi eseményekre vonatkozik, amennyiben hétköznapi étkezésre *pirulákat és porokat* ajánl embertársainak, amelyeket tudományos receptek alapján a vegyészeti gyárak állítanának elő.

Marinetti szerint ennek még az az előnye is meglenne, hogy akkor a nagy banketten sokkal jobban élveznék az emberek „a futurista konyha" művészi finomságait.

HIRDETMÉNY
A CELLDÖMÖLKI „KORONA" SZÁLLODA ÉS VENDÉGLŐ
OKTÓBER HÓ 1-ÉN KEZDŐDŐ HATÁLLYAL
BÉRBEADÓ
ZÁRT AJÁNLATOK F. É. JÚNIUS HÓ 30-IG ADANDÓK BE. FELTÉTELEK DR. SCHEIBER ZSIGMOND ÜGYVÉDNÉL CELLDÖMÖLK ÉS CELLDÖMÖLK NAGYKÖZSÉG FŐJEGYZŐJÉNÉL MEGTUDHATÓK. :-: :-: :-: :-: :-:

LAUFBAHN S. Ajánlja zamatos uradalmi
BORNAGYKERESKEDŐ **fajborait**
BUDAFOK
KOSSUTH L. UCCA 66. legolcsóbb árak mellett.
TELEFONSZÁM: BUDAFOK 11

Árverésekből vásárolt kávéházi, vendéglői, irodai, mindenféle üzleti berendezés, továbbá lakberendezési tárgyak, zongora stb. legolcsóbb beszerzési forrása. **Vesz és elad.** Árveréseket sikeresen lebonyolít. „MERKUR" bútor, üzlet és beraktározás.
BENDRE KÁROLY, Budapest, VII., Hársfa ucca 1. szám és VII., Rákóczi út 64. szám. ** Telefon: József 459—37

Hauer Rezső cukrász
Budapest, VIII., Rákóczi út 49. szám
Telefonszám: József 425—04

Eladták a szakonyi két községi korcsmát. A Szakony község tulajdonát tevő két korcsmát a napokban árverésen eladták. A felsőszakonyi korcsmát megvette az alsószakonyi korcsma bérlője: Szommer Nándor 11.700 pengőért; az alsószakonyi korcsmát pedig a felsőszakonyi korcsma bérlője: Horváth István 19.300 pengőért.

Erős küzdelem indul Magyarországon az antialkoholizmus ellen. *A Libertas, az alkoholprohibició ellen alakult magyarországi egyesület* most tartotta megalakulása óta első évi rendes közgyűlését az Országos Magyar Gazdasági Egyesület tanácstermében. A közgyűlésen a magyar borgazdaság, sör-, szeszipar, valamint a fogyasztók érdekeltségeinek nagyszámú képviselői vettek részt, míg a földmívelésügyi minisztériumot dr. *Utassy* Béla min. tanácsos képviselte. Miután az elnöklő dr. *Baross* Endre üdvözölte a megjelenteket, köztük a minisztérium képviselőjét és felolvasta az ülésről magát kimentő dr. *Ernst* Sándor népjóléti miniszter levelét, rövid vonásokban vázolta a Libertas keletkezésének történetét és eddigi munkásságát. Utána dr. *Drucker* György főtitkár beszámolt az egyesületnek megalakulása óta folytatott tevékenységéről, kiemelvén azokat a feladatokat, amelyeknek megvalósítását célul tűzte maga elé az egyesület. Így az összes erőknek egységes frontba való tömörítését a magyarországi antialkoholizmus túlkapásai ellen, másrészt a bekapcsolódást mindazokba a nemzetközi szervezetekbe és mozgalmakba, amelyeket a prohibíció világszerte létesített. Ezzel kapcsolatban a főtitkár beszámolt az 1929 május havában *Kopenhágában* és 1930-ban *Budapesten* megtartott nemzetközi szesztilalomelleni kongresszusokról, amelyek közül különösen a Libertas által Budapesten rendezett kongresszusnak volt rendkívül nagy sikere. A továbbiakban főtitkár ismertette az utóbbi években megjelent különböző rendeleteket és egyéb hatósági intézkedéseket, amelyeknek egyedüli célja a magyarországi szeszfogyasztás korlátozása volt és amelyek ellen az egyesület állandó küzdelmet folytatott. Így ismertette a korcsmai hitel tilalmára, az égetett szeszes italoknak vasárnapi fogyasztására vonatkozó rendelkezéseket, amelyeknek megszüntetése érdekében az egyesület nem szűnik meg tevékenykedni. Ugyancsak élénk részt vesz a borfogyasztási adó eltörlése érdekében folytatott országos akcióban is. Általában az antialkoholizmus túlzásai ellen intenzív sajtópropagandát folytat, felvilágosító előadásokat tart és legutóbb pedig egy nagyszabású plakátpropaganda-akció megvalósításának gondolatával foglalkozik. Amellett a hadseregnek borral való rendszeres ellátása érdekében is síkra száll. A jelentést a közgyűlés helyesléssel vette tudomásul, egyben elhatározta, hogy a szabad szeszfogyasztás érdekében továbbra is folytatja eddigi eredményes tevékenységét. A főtitkári beszámoló után *Goldfinger* Gábor kereskedelmi tanácsos beterjesztette az egyesület zárszámadásait és az új költségvetést, amelyeket a közgyűlés szintén jóváhagyóan tudomásul vett. Végül *Róth* Miksa, az Országos Szeszértékesítő R.-T. igazgatója a magyar szeszipar mai válságos helyzetéről tartott nagyhatású előadást, *Kullmann* László, a Magyar Mezőgazdák Szövetkezetének igazgatója pedig a magyar borgazdaság helyzetét ismertette a fogyasztás prohibitív korlátozásaival kapcsolatban. Végül elnök bejelentette, hogy a június 9-én és 11-e között Párisban megtartandó XII. nemzetközi szesztilalomelleni kongresszuson az egyesület, valamint a Magyar Szőlősgazdák Országos Egyesülete és a Magyar Mezőgazdasági Szesztermelők Egyesülete részéről ő vesz részt. Ezzel a közgyűlés véget ért.

Országos vásárok. Péntek, jún. 19. Csenger, Komádi, Magyarmecske, Veszprém, Szarvas.

Szombat, jún. 20. Őriszentpéter, Makó.

Vasárnap, jún. 21. Nagykőrös.

Hétfő, jún. 22. Csögle, Dömsöd, Hajdúböszörmény, Kadarkút, Kiskomárom, Kóka, Mezőkövesd, Mohács, Mosonszentjános, Ócsa, Pacsa, Ricse, Sajószentpéter, Szob, Tatabánya, Tiszacsege, Tokaj, Tolnanémedi, Újszász, Balassagyarmat, Nagyvázsony, Pásztó.

Kedd, jún. 23. Apostag, Kölesd.

Szerda, jún. 24. Barcs, Bánokszentgyörgy, Csorna, Dombóvár, Igal, Kaba, Körmend, Mozsgó, Nagykónyi, Tiszakarád, Zalaszentgrót, Zákány, Zsámbék.

Csütörtök, jún. 25. Felsővadász, Kapuvár, Kisbér, Lajoskomárom, Nagykálló, Sajtoskál, Tállya.

Weichner tapétázó és műkönyvkötő iparüzem-tapétagyári raktár. **Budapest, IV., Aranykéz ucca 4.** Telefonszám: 820—29
Kávéházak és vendéglők tapétázását legjutányosabban, legjobb kivitelben vállalom.

Péntek, jún. 26. Nagyharsány, Ráckozár, Rum, Mindszent.

Szombat, jún. 27. Erdőcsokonya, Karád, Kőrösladány, Nagyberki, Nemeshetés, Szabadszentkirály, Battonya.

Vasárnap, jún. 28. Jászladány, Kiskundorozsma, Kisújszállás.

Hétfő, jún. 29. Balatonkiliti, Dévaványa, Káloz, Ozora, Tápiószele, Dunapataj.

Kedd, jún. 30. Berkesd, Gesztely, Hosszúpereszteg, Komárom, Nyírbakta, Sárosd, Szászvár, Szentpéterúr, Und, Vajszló, Vác, Vép.

Szerda, július 1. Ajka, Hőgyész, Iványegerszeg, Jánosháza, Kaposvár, Miskolc, Nova, Tótvázsony,

Csütörtök, júl. 2. Celldömölk, Encs, Kiskomárom, Onód, Putnok, Sátoraljaújhely, Somogysárd, Sümeg, Tiszafüred, Vásárosmiske.

Péntek, júl. 3. Buj, Gyöngyös, Kötcse, Nagyhalász.

Szombat, júl. 4. Magyarszentiván.

HATTYÚ gőzmosó és fehérnemű kölcsönző vállalat
Budapest, VII. ker., Klauzál ucca 8. sz.
Telefon: J. 385—59 és J. 385—58
Az ország legnagyobb és legmodernebb gőzmosó üzeme!
Asztal- és ágynemű **eladási osztályunk** gyári árban szállít mindenfajta fehérneműt és törlőruhákat. **Telefonhívásra jövünk. Legkíméletesebb mosási rendszer**

Miért nem tudnak magyarul a vasúti étkezőkocsik alkalmazottai? (Panaszos levél.) Igen tisztelt Szerkesztő Úr! Kérjük, szíveskedjék az alábbi soroknak nagybecsű lapjában közérdekből helyet adni. Folyó hó 4-én reggel a Budapest nyugati pályaudvarról 7·15-kor induló gyorsvonattal Pozsonyba utaztunk. Alighogy a vonat a pályaudvart elhagyta, az étkezőkocsiba mentünk reggelizni. Ott megdöbbenéssel tapasztaltuk, hogy az egész étkezőkocsi személyzete közül egyetlen egy sem tudott egy árva szót sem magyarul. Bár nem tartozom azok közé a soviniszták közé, akik a Magyarországra vetődő idegentől a tökéletes magyar nyelvtudást elvárjuk, viszont úgy érezzük, hogy az üzleti lojalitáson felül a nemzetközi kurtoázia szabályai is köteleznék a Wagons Lits igazgatóságát annyi előzékenységre, hogy a magyar vonalakon *magyarul tudó személyzetet alkalmazzon!* Magyar pincéreket! Hogy pedig ez nem szórványos eset, azt bizonyítani látszik az a további tapasztalat, hogy a délután 4 órakor Pozsonyból Budapestre futó vonathoz kapcsolt étkezőkocsi személyzete közül hasonlóképen senki sem tudott magyarul. Fogadja Szerkesztő úr megkülönböztetett tiszteletünk nyilvánítását és vagyunk teljes tisztelettel dr. Rejtő Alfréd ügyvéd (VII., Wesselényi ucca 18.), dr. Deutsch Viktor ügyvéd (V., Honvéd ucca 38.).

A **Petánczi lithiumos term. szénsavas forrásvíz,** erősen vesetisztító
kiváló borvíz
egész alacsony áron kerül forgalomba. Megrendelhető a **Cigelka gyógyforrásoknál, V., Sas u. 29.** Tel.: 120—20

Autószerencsétlenség Balatonfüred mellett. Zalaegerszegről jelentik: *Haranghy* György balatonfüredi vendéglős autón Veszprémből hazafelé igyekezett. Balatonarács és Balatonfüred között az autó kormánya elromlott és a kocsi egy fának rohant. Az összeütközés következtében Haranghy az autó ajtajának esett, amely kinyilt és a vendéglős felső testével kibukott a kocsiból. Leánya, aki szintén az autóban ült, nagy lélekjelenléttel édesapja után kapott és visszarántotta. Haranghy sérülése komoly.

Mi mindenfélét lehet a szőlőből előállítani? Nemcsak szemre tetszetős, hanem tanulságos kiállítás is zajlott le a napokban a *Társadalomegészségügyi Múzeum* palotájában. Ezen a kiállításon a szőlő gyakorlati felhasználásának különböző módjait mutatták be.

A szőlő értékesítésének tudvalevőleg Noé apánk ideje óta legjobb módja, ha azt *bor alakjában* értékesítjük. Eddig legalább így volt, de az utóbbi években a borárak olyan hihetetlen alacsonyra zuhantak, hogy ez az értékesítési mód ma már nem igen válik be. A kiállításon szemléltető módon mutatták be, hogy mi mindent lehet a szőlőből előállítani, vagyis azokat a formákat, amely a könnyebben való értékesítést lehetővé teszik.

Elsősorban a szőlő aszalása jöhet számításba. Az aszalt szőlőt mazsola és malaga helyett lehet jól felhasználni és így feleslegessé válik ezekben a cikkekben a külföldi behozatal. A szőlő értékesítésének másik módja a *szőlőíz* készítése. A szőlőíz külföldön egyike a legkedveltebb gyümölcskészítményeknek. A szőlőnek igen magas a cukortartalma és így a szőlőízt mesterségesen nem kell édesíteni.

A kisajtolt szőlőből, tehát a *mustból* szintén többféle kellemes ízű élelmicikket lehet készíteni, amely hamar népszerűségnek örvendene. Ilyen a *sűrített must*, a *szőlőkocsonya* és a *mustos tök*, amely utóbbinak az íze édes, zamatos gyümölcsre emlékeztet. De még a szőlő magja is jól értékesíthető. A magvakat megőrölve, *kávépótléknak* használják, de zúzzák is és így finom olajat nyernek belőle.

A *csemegeszőlő* értékesítése is kifizeti magát, mert ma már nagy keresletnek örvend a külföldi kereskedők előtt. A mult évben rendkívül sok csemegeszőlőt sikerült külföldön elhelyezni. A magyar szőlő- és borgazdaság válságát könnyűszerrel meg lehetne oldani tehát, ha a szőlősgazdáink nagyrésze az értékesítésnek ezt a módjait megtanulná. A jó értékesítésnek alapja azonban az, hogy a szőlősgazdák szövetkezzenek a közös értékesítésre és a közös egyöntetű termelésre.

A népjóléti minisztériumnak ezt a kiállítását népszerűsíteni akarják, amennyiben vándorkiállítást fognak rendezni a vidéki városokban és így a vidék szőlősgazdái részére is lehetővé teszik, hogy a szőlő felhasználásának különböző módjaival megismerkedhessenek és ezeknek elsajátításával megfelelő irányba terelhetik termelésüket és ezáltal helyzetükön előnyösen segíthetnek.

Magyar borbemutató Párisban. A Mezőgazdasági Kiviteli Intézet megbízottja dr. Balassa György, a le Golf című lappal együtt a Hotel Seribeben borbemutatót rendezett gróf Worasiczky Olivér magyar ügyvivő és Gaston Gérard elnöklete alatt. A bemutatón a magyar és külföldi sajtó is részt vett. Minden szempontból és bíralatára rövidesen rátérünk. Dr. Baross Endre, az M. Sz. O. E. igazgatója is jelen volt a bemutatón.

Pénzt lopott a korcsmában, elfogták, de újra elmenekült. Győrből jelentik: Höch Mátyás 36 éves győrasszonyfai lakos az elmult este betért Krieg Mátyás ottani vendéglőjébe, ahol ügyesen megközelítve szomszédait, ürítgetni kezdte azok zsebeit. Mikor ezzel végzett, a korcsmáros kasszáját rabolta ki, ekkor azonban észrevették tettét és a menekülni akaró tolvajt elfogták. Bekísérték a csendőrségre, útközben azonban Höch Mátyás hirtelen szétütött kísérői között és felhasználva a pillanatnyi zavart, elmenekült.

Vendéglői étkezés a pincér választása szerint. Párisban most nyílt meg egy vendéglő, amelyben nincsen étlap és a vendég nem is rendeli meg maga az ételeket, hanem azt kell ennie, amit a pincér hoz. Ezek a pincérek azonban, akiknek az önkényétől függnek a vendégek, nem közönséges pincérek, hanem a szakácsművészet gondosan válogatott képviselői, akik lelkiismeretesen állítják össze a legcsodálatosabb ételsorokat.

Halott vendég a korcsma pincéjében. A napokban reggel *Abarác* Dénes pécsi vendéglős házának pincéjében holtan találták *Ballon* Zsigmond 68 éves háziszolgát. Kiderült, hogy Ballon előző este ittas állapotban ment haza és lezuhant a pincegádoron. Halálát agyvérzés okozta.

Angol humor.

Vendég: Az ön konyhája nagyon tiszta lehet . . .
Vengéglős (boldogan): Hogyne . . . Természetesen.
Vendég: . . . tudniilik az ételnek szappaníze van.

CELLULOID AJTÓVÉDŐ
megóvja az ajtót kopástól, piszkolódástól.
Bármely színben és formában készül
Redő celluloidárúgyárban,
Budapest, VIII., Sárkány ucca 5. szám.
Telefon: 344—90 és 412—73 * Telefon: 344—90 és 412—73

Belőttek egy szegedi vendéglő ablakán. Néhány nappal ezelőtt a rendőrségen feljelentést tett *Plusinszky* Ferenc vendéglős és bejelentette, hogy ismeretlen tettes este 10 óra tájban Indóház tér 3. szám alatti korcsmájának ablakán revolverrel belőtt. A revolver golyója a zsúfolt vendéglőhelyiség mennyezetébe fúródott bele és szerencsére senkit sem sértett meg. A titokzatos merénylet után a vendégek kiszaladtak az utcára, azonban a korcsma körül senkit sem találtak. A revolverdörrenésre a közelben szolgálatot teljesítő rendőr is előkerült, aki átkutatta a környéket, azonban a revolveres merénylőt sehol sem tudták megtalálni. A rendőrség bűnügyi osztálya erélyes nyomozást indított a feljelentés alapján a tettes kézrekerítése érdekében, azonban ezideig semmi olyan pozitiv adat nem jutott a rendőrség birtokába, amelyből következtetni lehetne arra, hogy a merénylő miért lőtt bea korcsma ablakán.

Fedák Sári Londonban magyar vendéglőt nyit. Ilyenkor, nyár elején, amikor sorra bezárulnak a színházak kapui és a színpadokon csak a tűzoltó lép föl: sok mindenféle tervezgetés és még több mende-monda nyugtalanítja a színházi világot. Így legújabban *Fedák* Sári új terveiről suttognak sokat. Hír szerint a művésznő különböző irányok felé orientálódik. Egyrészt — mondják — az a terve, hogy bekapcsolódik egyik fővárosi színház direkciójába. Benfentesek tudni vélik, hogy *Fedák* Sári nemcsak a maga művészi munkáját, hanem a pénzét sem sajnálja a vállalkozástól és ha a dolog rendbejön: annak a színháznak lesz a legmegalapozottabb szezónja, amelynek direkciójában *Fedák* Sári helyet foglal. De vannak, akik a művésznőnek más terveiről tudnak. Ezek a mindenttudók azt az érdekes színházi hírt kolportálják, hogy *Fedák* Sári Londonban magyar vendéglőt akar nyitni, amelyet személyesen vezetne. Egyelőre *Fedák* Sári Pestszentlőrincen pihen; ha ugyan pihenésnek lehet nevezni azt, hogy kora reggeltől késő estig színészekkel, színigazgatókkal, szerzőkkel és színpadi ügynökökkel tárgyal.

Magyar lakoma Párizsban. Párizsból jelentik: A Le Golf című folyóirat igazgatósága szerdán délben a Hotel Scribe helyiségében 120 terítékes bankettet rendezett, amelyet a *magyar konyhaművészetnek* és a *magyar boroknak* szentelt. Az ebéd teljes anyagát Magyarországból szállították Párizsba, a tejfelt, vajat és sajtokat, a süteményt is beleértve. A balatoni fogasokat minap délután repülőgépen hozták Magyarországból Párizsba. A bankettet Plumon, a Le Golf igazgatója rendezte. A bankett fővédnökei Woracitzky gróf párizsi magyar ügyvivő és Gaston Gérard miniszter volt. Jelen voltak Le Trocquer szenátor, volt miniszter, Hesse képviselő, volt miniszter, Revillon, a francia-magyar kereskedelmi kamara elnöke, Hazard, Dupuis és Pomiane francia egyetemi tanárok, a francia irodalmi, művészeti és közgazdasági élet számos kiválósága, továbbá a francia, angol, svájci és magyar sajtó, valamint a párisi magyar követség képviselői. *Woracitzky* gróf magyar ügyvivő nagy tapssal fogadott pohárköszöntője után Gaston Gérard miniszter szólalt fel. Hangoztatta, hogy mindkét ország megértette, hogy elérkezett a közeledés ideje. A miniszter beszédének különös jelentőséget kölcsönzött az a tény, hogy most először hangzott el aktív francia miniszter ajkáról a következő kijelentés: Franciaország Magyarország barátja, ismételten hangsúlyozom, hogy a két ország között baráti viszony áll fenn. A miniszter beszéde végén poharát Magyarország felvirágzására és az egyetemes béke diadalrajutására ürítette.

Nem jó korcsmába betörni. Rendkívül érdekes módon került hurokra a szombatra virradó éjszakán egy rovottmultú miskolci betörő, akit az őrszemes rendőr a betörés színhelyén tett ártalmatlanná. Tóth Orbán 28 éves munkanélküli fiatalember az egyik Búza-téri korcsmának az ajtaját feszítette fel s ily módon bejutva a helyiségbe, ott a legnagyobb nyugalommal iddogálni kezdett. A nagyobb mennyiségű elfogyasztott szeszes ital hamarosan megártott a kedélyes betörőnek, mire Tóth rövidesen horkolni kezdett. A békés szendergésre azonban figyelmes lett a szolgálatot teljesítő rendőr, akinek gyanús volt, hogy a korcsma ajtaját nyitva találta. A rendőr kérdőre vonta az ittas „vendéget" s miután az nem tudta magát kellőképen igazolni, előállította a központi ügyeleten. Itt derült ki azután, ahogy Tóth betörést követett el, mire a póruljárt embert nyomban letartóztatták.

Fizetés helyett megszurkálta a vendéglőst. Pünkösd hétfő estéjén Baján vakmerő bicskázás történt a zsilipházzal szemben az egyik korcsmában. Keller Péter 38 éves Szeremlei ucca 85. szám alatti vendéglős korcsmájában este fél 11 óra tájt beállított ittasan Kriskovics kőmíves és két deciliter bort kért. Keller vendéglős előzékenyen kiszolgálta. Kriskovics megitta a bort s utána a poharat a földhöz vágta úgy, hogy az üvegdarabok a korcsmában ülők asztalaihoz röpült. A korcsma vendégei között ijedtség támadt. Erre közbelépett Keller vendéglős, hogy lecsitítsa a dühöngő, részeg vendéget s egyúttal el akarta távolítani. Ezért a megivott bornak és az eltört pohárnak az árát kérte. Kriskovics azonban nem akarta a pohár árát megfizetni. Ezután Keller ki akarta dobni kellemetlen vendégét. Kriskovics bicskát rántott és Keller felé szúrt. A bicska a vendéglős homlokába hatolt és jobb alsó szemhéját keresztül vágta. Első segélynyujtás után a mentők Keller Pétert a kórházba szállították.

Felelős szerkesztő, kiadó és laptulajdonos
Dr. KISS ISTVÁNNÉ.

1931. kih. 538. sz.

Ítélet-kivonat.

A m. kir. állami rendőrség gyöngyösi kapitányságának alólírott rendőri büntetőbírója **Borhy Imre** terheltet, aki 45 éves, r. kath., nős, gyöngyösi születésű és lakos, magyar állampolgár, vagyonos, pincekezelő foglalkozású, bűnösnek mondotta ki az 1924. évi IX. t.-c. 7. §-ába ütköző kihágásban s ezért az 1924. évi IX. t.-c. 42. §-a alapján 10 P pénzbüntetésre, behajthatatlanság esetén 2 napi elzárásra ítélte. Ezenfelül az eljárási költségekben is marasztalta.

Gyöngyös, 1931. június 11.

Dr. Gyurtsik László
m. kir. rendőrkapitány,
mint rendőri büntetőbíró.

A m. kir. Belügyminisztériumban szervezett kihágási Tanács 434. és 1721/1931. kih. szám alatt hozott III-ad fokú ítéletével **Planicska József** I. r. és **Németh Gyula** II. r. terhelteket az 1924. évi IX. t.-c. 42. §-ának 1. és 2. pontja alapján borhamisítás és hamis bor forgalombahozatala miatt I. r. terheltet 300 pengő, II. r. terheltet 50 pengő pénzbüntetésre ítélte, egyetemlegesen kötelezte őket a felmerült eljárási költségek megfizetésére s az ítéletnek a kir. Pénzügyigazgatósággal való közlését elrendelte.

Magyaróvár, 1931. évi június hó 6-án.

(Olvashatatlan aláírás)
m. kir. rendőrfogalmazó,
mint rendőri büntetőbíró.



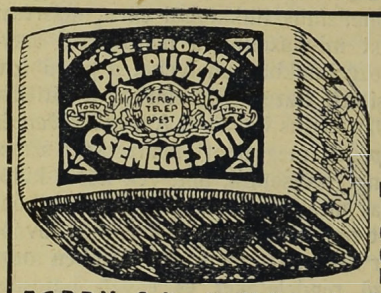

Garantált teljes zsírtartalmú
sajtjaink
mindenütt beszerezhetők:
Pálpuszta-sajt, Derby-sajt, Romadour, Imperiál, Óvári, Trappista, Casino, Roquefort, Roquefort dobozos
DERBY Sajt- és Vajtermelő Részvénytársaság
Központi árusító-telep: Budapest, VII., Kerepesi út 62.
Telefon: Z. 60—85



Okos ember, ha vendéglőt **venni** vagy **eladni** akar, a **„Vendéglősök Lapjá"**-ban hirdet!!!

Szent István Portersör
a Polgári Serfőzde páratlan sörkülönlegessége

Örkényi saját termésű BORAIMAT budapesti IX., Ferenc körút 2. (Ráday ucca sarok)
pincébe hoztuk. Termelési árban kereskedői rezsi elejtésével árúsítom. **FARKAS ALADÁR,** bornagykereskedő Telefon A. 877—57

„Pátria" Irodalmi Vállalat és Nyomdai R.-T. Budapest, IX., Üllői-út 25. szám (Köztelek) Felelős vezető: Magyary István

XXXXVII. ÉVFOLYAM 13. SZÁM 1931. JÚLIUS 5.

VENDÉGLŐSÖK LAPJA

(VENDÉGLŐ-, SZÁLLÓ-, KÁVÉSIPARI ÉS KÖZGAZDASÁGI SZAKLAP)

M. kir. postatakarékpénztár csekkszáma 45.255
Megjelenik havonta kétszer, 5-én és 20-án
Előfizetési díj félévre 12 pengő (150.000 K)
Hirdetési díj szövegoldalon 50 fillér, hirdetési oldalon 40 fillér hasábmilliméterenkint

ALAPÍTOTTA:
IHÁSZ GYÖRGY

Szerkesztőség és kiadóhivatal:
BUDAPEST, IX., VIOLA UTCA 3. SZÁM
Telefonszám: „József" 322—81

HIVATALOS ÓRÁK: DÉLELŐTT 9 ÓRÁTÓL DÉLUTÁN 2 ÓRÁIG

A szesztilalom

tehát megint három napot vett el a mi szakmáink kereső napjai közül a választások ürügye alatt a teljes alkoholprohibició nagyobb dicsőségére. Mert a vasárnapon úgyis meg van a szeszes italok közül az égetettekre a kiszolgáltatási tilalom, hétfő, meg kedd pedig a titkos szavazású választási kerületekben választási nap volt, így szintén újabb tiltást jelentett.

— A törvény törvény! — szokták mondani az elégedetlenkedőknek.

De a rossz, vagy rosszul bevált törvényt mindig lehet jobbal, vagy modern haladó életnek jobban megfelelővel helyettesíteni! És nem azért van a törvényhozás, hogy mindig újabb és újabb állásokat kreáljon, se nem azért, hogy a miniszterek, főhivatalnokok és az ellenzék legnagyobb szájú vezetői ott elintézzék egymással az ellentéteiket. A törvényhozás házában az a cél, hogy a rosszul bevált, vagy hiányos törvényeket jobbakkal helyettesítsék, még pedig minél előbb.

Maga a kormány vezetője jelentette ki, hogy a mostani választási törvénynek igen sok hátránya mutatkozott be ezen a választáson. Ezeken minden segíteni akar és állítólag segíteni is fog,

Nekünk nem valami nagy dolog lesz az, ha a mostani be nem vált ajánlási rendszert mással helyettesítik. Ez politika, amihez nem akarunk hozzászólni. Ellenben figyelmeztetnünk kell a szakmai képviseleteinket, hogy itt a legkedvezőbb idő arra, hogy a választási törvénynek a prohibició becsempészésére megtett ravasz lépését új és jobb törvénnyel helyettesítse maga a kormányzat javaslata.

Miért kell azért az ország nyolc millió lakosának tartózkodnia a szeszes italoktól bizonyos napokon, ha közülük talán egy millió ember választ?

Hol itt az a bizonyos bölcseleti összefüggés, amely nélkül a törvény meg nem okolható semmiféle észszel gondolkodó emberi lény előtt? Azt még ugyanis megértjük, hogy a választóknak nem szabad ezeken a napokon szeszes italt inniok, mert esetleg az ártalmára lehet az ítélőképességüknek és nem X. Y. úrra adják le a voksaikat, hanem N. N.-re. De miért kell a szesztilalmat kiterjeszteni az ország minden egyes emberére azért a pár választóért?

Nem sokkal okosabb volna, ha a törvény egyszerűen súlyos büntetést mérne ki a választási napok alatt részegségben találtatott választókra?

Akkor nem fordulhatna elő az a lehetetlen eset, hogy a szesztilalom legerősebb törvényes napjaiban állítólag dülöngöző és részeg bírálóbizottságok döntései kerüljenek a legfelsőbb politikai bíróság elé és az kénytelen megsemmisíteni ezeket a döntéseket. A legfurcsább jogi lehetetlenség ugyanis nem a bűnt büntetni, hanem annak a lehetőségét, — már pedig az általános szesztilalom ezt jelenti minden modernül gondolkozó jogász szemében a jelenlegi formájában.

Meg kell mozdulniok tehát most, amikor a választási törvény elhamarkodott intézkedései úgyis revizió alá kerülnek az összes szakmai képviseleteinknek, hogy visszanyerjék ezeket a kereseti napokat a szakmáinknak. Hiszen mi nem vagyunk úgy, mint például a cipészek. Ezekre nyugodtan lehetne tilalmi napokat kivetni, a cipőt legfeljebb máskor vennék meg, később azok, akiknek szükségük van rá. De azok a borok és sörök, amelyeket az elveszett napokon nem ihatott meg a közönségünk, örökre megivatlanok maradnak. Ebben nincsen utánpótlás. És ezzel elveszett a mi ehhez kapcsolódó keresetünk is, amelyhez pedig igen nagy jogokat szereztünk az illetékek lefizetésével és egyéb különleges adóinkkal.

Ezer és ezer érdekeltség csatlakoznék szívesen ahhoz az akciónkhoz, amelyet a választás szesztilalom megszüntetése, illetőleg észszerű módosítása érdekében indíthatunk most, a legmegfelelőbb pillanatban.

Az összes érdekeltségeket fel kellene szólítani erre a nagyszabású és együttes lépésre, amely nem maradhatna hatástalanul, az kétségtelen. A Libertas egyesület is rámutathatna ennek a tilalomnak a jogellenes és teljességgel céltalan voltára. Legalább nyilt színvallásra kényszerítenénk az illetékeseket, akarnak-e továbbhaladni a teljes prohibiciónak mindenütt lejárt, de itt csak most éledő jelszava felé? És akkor tudnánk a további tennivalókat.

(*Z. D. vendéglős, Szombathely.*)

Két héten belül kilépő munkás bejelentése. Egy konkrét esetből kifolyólag legutóbb a közigazgatási bíróság foglalkozott annak megállapításával, hogy ha a segéd alkalmazásának 14 nap előtt szakad vége, terheli-e bejelentési kötelezettség a munkaadót az ipartestülettel szemben. A közigazgatási bíróság megállapította, hogy a törvény a munkábalépéstől számított 14 nap alatt történő bejelentésre kötelezi a munkaadót, ha tehát az alkalmazás 14 napnál rövidebb ideig tart, a bejelentés elmulasztása kihágásnak nem minősíthető.

Popper Mór és Lipót r.-t., bornagykereskedés

Telefon: József 359-78 **Budapest-Kőbánya, Előd ucca 8. szám.** Alapíttatott 1869. évben.

Az 1922. évi országos szőlő- és borgazdasági kiállításon aranyéremmel kitüntetve.

Válogatott uradalmi fajborok. Kérjen saját érdekében árajánlatot.

Még a borravaló is társadalombiztosítási illeték alá esik!

Újabb zaklatás a munkaadók és alkalmazottjaikkal szemben.

Egy idő óta megjelennek a vállalatoknál és magáncégeknél a *Magánalkalmazottak Biztosító Intézetének* megbízottai, elkérik a könyveket és kijelentik, hogy törvényes joguknál fogva üzemvizsgálatot tartanak.

Ez az üzemvizsgálat oly célból történik, hogy az intézet bizonyosságot szerezzen magának arról, vajjon bejelenti-e a munkaadó minden alkalmazottját és hogy nincs-e olyan javadalmazású alkalmazott, akinek a bejelentése nem történt meg.

Ezeknél a meglepő üzemvizsgálatoknál aztán a legnagyobb megdöbbenéssel értesültek a vállalatok és cégek vezetői, hogy nemcsak a fizetés nagysága irányadó annál, hogy milyen alkalmazottakat kell biztosítás céljaira bejelenteni, hanem figyelembe kell venni a rendkívüli javadalmazásokat is, például jutalékokat, külön jutalmakat, segélyeket, mérlegpénzt stb., stb.

Minthogy a legtöbb vállalatnál ezt nem vették figyelembe és a túlnyomó többség nem is gondolt arra, hogy külön szociális illetékteher sujtja azt a munkaadót, aki alkalmazottjának külön munkadíjáért külön díjakat fizet, természetesen nem is jelentették be az ilyen címeken kiadott tételeket, amire az volt a válasz, hogy az intézet a vállalattal szemben bírságokat rótt ki, illetve kihágási eljárást indítottak meg.

Minthogy pedig ilyen esetek sűrűn fordultak elő, az intézet most külön felhívást intézett a munkaadókhoz, amelyben erre a rendkívüli körülményre felhívja a figyelmüket és kijelenti, hogy az alkalmazottak javadalmazásába nemcsak a fizetés számít, hanem a lakáspénz, a működési, a drágasági, a túlóra és bárminő más pótlék, a fizetést kiegészítő állandó közlekedési költség, a jutalom, a jutalék, az egyezmény, vagy darabszám szerint járó díj, a munkaviszonyból származó minden készpénz, úgyszintén minden természetben kapott járandóság és végül még a harmadik személyek változó szolgáltatásaiból, tehát a *borravalókból* származó bevétel is.

Az 1927. évi XXXI. és az 1928. évi XL. t.-c. sok minden jogot ad a társadalombiztosító intézményeknek, azonban ilyen kiszélesített magyarázatát a munkaadók és alkalmazottak szociális kötelességeinek a legnagyobb megdöbbenéssel fogja minden munkaadó és munkás tudomásul venni. Nem is szólva arról, micsoda különleges adminisztráció szükséges ahhoz, hogy például az egyes alkalmazottak *borravalóit is számon kérjék* és nyilvántartsák és ezzel is zaklassák az alkalmazottat.

Ezt a felhívást aggasztó előjelnek látják a munkaadók arra, mi lesz, ha a borravaló-illetékelés teljes egészében érvényesül például a vendéglői, szállodai és kávéházi iparokban is. Bizonyos mértéken túl ugyanis a borravaló teljességgel ellenőrízhetetlen és itt a társadalombiztosítás még az adózás széles kereteit is túlhaladó kötelezettségeket róna üzemeinkre.

Mozgócsárdák és mozgókorcsmák a Dunántúlon.

Egy vasmegyei faluból írják: Ilyet sem jegyzett még fel a krónikás. Bort eddig még nem mértek az országutakon. Ma már a bor is kikerült az országútra. Nem akartam elhinni, de sajnos, meggyőződtem róla. Nemrégen még jómódú, zongoravásárló balatoni szőlősgazdák elindultak hazulról igen-igen nagy sóhajtással Vas, Veszprém, Sopron bortalan vidékeire. Abban a hiszemben indultak el a gonddal terhelt portáról, hogy majd pár nap mulva eladják a 300—400 liter bort és hazaviszik a gálicra, a napszámra, a konyhára valót. Abban a hiszemben, mert a bank már sok gazda előtt bezárult.

Sokszor 2—3 napig halad a szekér az országúton, amíg olyan falut talál, ahol nem járt az utóbbi héten „*mozgókorcsma*". Ha talál azután a „*mozgókorcsmáros*" ilyen falut, akkor megkezdődik a *boreladás. Titkon, suttyomban.*

Nehezen megy a „titkos" üzlet, mert kiderül, hogy a leggazdagabb falunak legmódosabb gazdái is pénztelenek. Elfogadna a „*mozgókorcsmáros*" gabonát, sőt lisztet is, de így is nagyon lassan, sőt rosszul „megy a bót".

Végre — suttyomban — gazdát cserél 50—80 liter bor. Hangsúlyozom: az igen jó eset. Néha azonban 10—20 liter borra sem akad vevő. Mit tesz ilyenkor a „mozgókorcsmáros". *Bejár a vendéglő udvarára, megegyezik a vendéglőssel és ott kísérli eladni borát.* A vendéglős kesernyésen mosolyog, mert tudja, hogy hitel nélkül nincs üzlet. Néki is csak aratás után fizet majd az, aki akar.

A „mozgókorcsmáros" vár, vár... Néha 2—3 napig vár és tovább megy más falu felé. A közben árult pár pengő pedig elfogyott. A „mozgókorcsmáros" ott tart, mint amikor elindult. Csak a bora lett kevesebb.

Néha azonban szerencséje is van, ha a mezei munkások össze tudnak adni 1—2 pengőt és az országutakon megállítják. Néha tízszer is megáll a kocsi és a szőlősgazda máris számolja, mit fizet ki otthon, ha hazaér.

A faluk korhelyei, ha 1—2 liter borra szomjúhoznak, nem mennek a falu korcsmájába, hanem kiülnek az országúton és várnak. A várakozás nem tart sokáig, mert feltűnik a hordósszekér. Gyorsan, ügyesen, mintha a szekéren igazítanának valamit, megtelik az üveg. Csodálatos egyetértés van a szőlősgazda és a korhely között. (!)

Vasárnaponkint a *korcsmárosok igen mérgesek*, mert látják, hogy legényrajok indulnak az országútra. Az országúton haladó borosszekeret nem „mozgókorcsmának", hanem „*mozgócsárdá*"-nak keresztelték.

Megkérdeztem az egyik mozgócsárdást: van-e haszna?

— Haszon sokszor nincsen, mert néha a költség felemészti a hasznot, de mégis elindulok, mert néha haza is kerül valami. Kénytelenek vagyunk kalézolni, megalázkodni!

És erre nincsen megfelelő hatósági ellenőrzés!

Táplálkozási válság Budapesten. A multban Budapest meglehetősen a kirakatban táplálkozott. Jobb időkben, pláne, amikor a pénzbőség konjunktúrájában éltünk, zsúfolva voltak a jobb vendéglők és az élnivágyás elrejtett zugokban intim kiskocsmákat teremtett, ahol a pestiek kimondénkedhették magukat. Általában a pesti ember nem igen vacsorázott otthon és így nagyon elszaporodtak a divatos vacsorázó helyek. A vendéglőkben, kávéházakban, tehát a kirakatokban táplálkozott jobbadán a budapesti ember, akinek csak egy kis arravaló pénze akadt.

Most azt vesszük észre, hogy a táplálkozás jórészt elvonul a kirakatból. Hogy otthon eszik-e, vagy egyáltalán hol eszik a pesti ember, ma még nem igen lehet eldönteni. De bizonyos, hogy a vendéglők, kávéházak jobbára sörözésre, feketézésre szolgálnak és jobbára csak vacsora után jelenik meg a vendég.

Persze, azonnal mindent a gazdasági válságra kenünk: nem járnak az emberek vendéglőbe, kávéházba, mert nincs pénzük! No, nem egészen így van. Valami igazság van a dologban, de nem olyan teljes a bizonyosság. Nem megy vendéglőbe, akinek nincs pénze, ha otthon van mit ennie, ha otthon van, aki főzzön. De enni muszáj és mégis azt látjuk, hogy az sem megy vendéglőbe, aki rá van szorulva, mert otthon nem főznek neki.

Igy aztán a körúti, középrendű, jobb vendéglők tátonganak az üresség tól, legföljebb söröző, spricceréző társaságok lézengenek bennük. A nagyobb mellékutcákban, ahol nem luxusból, hanem éhségből ebédeltek és vacsoráztak az emberek, sorra becsuknak a jóhírnevű vendéglők. Nincs, aki ebédeljen, nincs, aki vacsorázzon. Aki mégis nyitvatartja a boltját, mert az italból remél valamit, annak pedig valósággal elsorvad az étlapja: kétháromféle étel neve húzódik meg rajta, tanulságaként annak, hogy minek főzzenek, amikor nincs, aki megegye. A körúttól kifelé borjúpörköltnél egyebet alig szokás vacsorázni! — Nem történt egyéb, mint hogy Budapest elvonul a kirakatból, amikor enni akar. Többé a pesti ember számára nem parádé, nem szertartás az evés. Még csak nem is a pihenés egy része, hanem kényszerűség, amelyen akárhogyan, de át kell esni! És igen sok vendéglő megy tönkre ebbe a táplálkozási válságba!

Negyvenezer zsák braziliai kávét tengerbe dobnak Santosban. Santosból jelentik: A napokban elégették az értékesíthetetlen kávétermésfelesleg egy részét — háromezer zsák kávét. A lakosság panaszkodik, hogy ez a gigantikus méretű kávépörkölés kábító gőzökbe burkolja az egész környéket és ezért a nemzeti védelmi bizottság elhatározta, hogy a még hátralevő 40.000 zsák braziliai kávéfelesleget a tengerbe dobja.

A MI ÉRTÉKEINKBŐL.



Özv. HOFHER MÁRTONNÉ vendéglős, Budakeszi.

A szokott mindennapi munkán és a megélhetés fárasztó küzdelmein kívül a mi szakmáinknak egyéb kötelezettségei is vannak, ezek kellemesebbek és könnyebbek, mint az előbbiek, mégis könnyen elkerülik szakmáink embereinek a figyelmét. Ilyen fontos kötelezettség a nyilvánosság előtti szereplésnek bizonyos foka. Hiszen egyetlen szakemberünk se képes a nyilvánosság nélkül megállani.

Mozogni kell előtte, beszéltetni magáról, ismertetnie a nevét és jó tulajdonságait. Pár tollvonással és egyetlen arcképpel tizenkétezer intelligens szakember előtt lesz ismeretes, ha beküldi az Album számára ingyen leközlendő arcképét rövid életleírásával együtt bármely vendéglős, kávés, korcsmáros vagy szállodás.

A cím:

Budapest, IX. kerület, Viola ucca 3. szám.

Nem csökkentettük a munkabért,

hanem üzemeinket kellő időben racionalizáltuk. Ennek folytán

leszállítottuk az összes kávé-, tea- és csokoládéárakat

az összes MEINL-fiókokban

MI UJSÁG?

Nők alkalmazása iparunkban. Újból figyelmeztetjük kartársainkat arra, hogy a kereskedelemügyi miniszter a 155.102—1930. K. M. sz. rendelete szerint (l. Budapesti Közlöny 1931 január 28.-i 23. számát) a fogadókban és szállodákban szobaasszonyi, illetve szobalányi teendők végzésére csak olyan nőket szabad alkalmazni, akik 40. életévüket betöltötték. E rendelkezés nem vonatkozik oly 18. életévüket már betöltött nőkre, akik szobaasszonyi, vagy szobalányi minőségben a rendelet életbelépésekor alkalmazva vannak, illetőleg ezt az időpontot megelőző hat hónapon belül alkalmazva voltak. Ezek továbbra is alkalmazhatók állásváltozás esetén is. Vendéglőkben, kávéházakban stb. kiszolgálásra és felírónői teendők ellátására 24. életévüket még be nem töltött nőket alkalmazni tilos. A 18. életévüket betöltött s ily minőségben alkalmazott nők mind meglévő munkahelyükön, mind állásváltozás esetén újabb munkahelyükön továbbra is alkalmazhatók. Nyilvános találkahely fenntartására engedélyt nyert egyének fogadó, vendéglő, kávéházi, kávémérési, korcsmai, illetőleg cukrászipart nem gyakorolhatnak. Az elől felsorolt üzletekben nem szabad oly nőt alkalmazni, aki alkalmazását megelőző három éven belül bejegyzett rendőri felügyelet alatt álló nő volt, vagy keresetszerűen ilyennel foglalkozott. A munkáltató, ha erről értesül, ugyanazon napon felmondani s a felmondási idő elteltével az ilyen női alkalmazottat elbocsátani köteles. E tilalmak megszegése az 1928 : X. t.-c. értelmében büntettetik. A rendelet július hó 1-én lépett életbe.

Új vezérigazgató a „Pátria"-nyomdában. A *„Pátria"* Irodalmi Vállalat és Nyomdai R.-T. most tartott közgyűlése sajnálattal értesült az elnöklő Jeszenszky Pál udvari tanácsos bejelentése nyomán arról, hogy *Elek* Emil vezérigazgató, aki közel 40 évet töltött a vállalatnál, nyugalomba vonul. *Elek* Emil a „Köztelek" alapításakor került a kiadóhivatal élére, majd a „Hazánk", illetve a „Pátria" főkönyvelője lett és *Fábián* János igazgató halála után, 1902-től kezdve mint ügyvezető igazgató, majd mint vezérigazgató vezette a vállalat ügyeit. Ez idő alatt a vállalat a körültekintő vezetés nyomán erősen fellendült. A megüresedett vezérigazgatói állásra a „Pátria" igazgatósága *Szeleczky* Iván ügyvezető igazgatót nevezte ki, aki 1918-ban lépett igazgatói címmel a vállalat kötelékébe és 1925 óta mint ügyvezető igazgató vette ki részét a legfelső irányító munkából. Eddigi, általános becsülésnek örvendő sikeres munkássága alapján reméljük, hogy új állásában munkásságának a magyar szakirodalom is hasznát fogja látni.

Villanyzongorák
Zeneautomaták
Önműködő hangszerek. Rádió erősítők
LEGNAGYOBB VÁLASZTÉKBAN
KEDVEZŐ RÉSZLETFELTÉTELEK
Pénzbedobással fizetheti a részletet
Bérlet. Szakszerű javítás és hangolás
Sternberg
Királyi Udvari Szállítók Hangszergyára
Budapest, VII., Rákóczi út 60. Saját palota

VÁNCZA Levesek

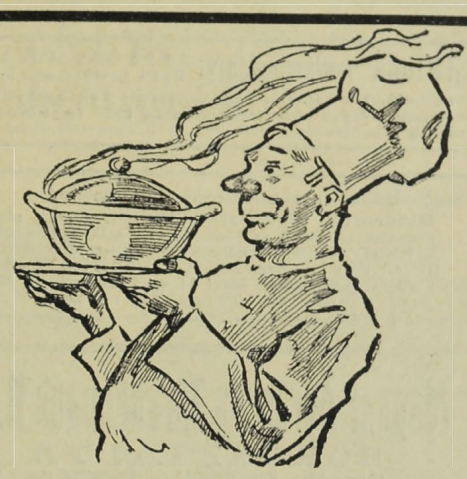

A következő VÁNCZA-levesek kaphatók:

Csirkeragout	Májpüréleves	Borsóleves	Vadászleves
Gombaleves	Parajleves	Bab csülökkel	Cserkészleves
Szárnyas(tyúk)l.	Spárgaleves	Burgonyaleves	Rizsleves
Sonkás borsólev.	Királynőleves	Zöldborsóleves	Lencseleves
Köménymagos l.	Kelvirágleves	Hagymaleves	Ökörfarkleves
Halikraleves	Zöldségleves	Francialeves	Daraleves

ISMERTETŐ:

„Vendéglősök és szállodások részére a VÁNCZA-levesek" 150 adagos vászonzsák csomagolásban kerülnek forgalomba. Ezek a zsákok évekig változatlanul elállnak s belőlük tetszés szerint használható fel, csupán vízzel történő egyszeri felforralással. Mintát készséggel küld Magyarország első leveskockagyára: a VÁNCZA-gyár, Budapest 10.

ÖNNEK EGY TÁNYÉR LEVES 3·8 fillértől 4·8 FILLÉRBE KERÜL

A kaposvári vendéglősök és a magyar ipar pártolásának mozgalma.

Nagyfontosságú ülését a kaposvári ipartestület vendéglős szakosztálya *Löbl* Ferenc elnök vezetése alatt tartotta. A szakosztályi ülésen *Ozory* István rendőrtanácsos tartotta meg előadását a magyar ipar pártolásának jelentőségéről, nagy tetszés mellett.

Előadása végén a következő határozati javaslatot terjesztette elő elfogadásra:

„A kaposvári ipartestület vendéglős szakosztálya hazafias lelkesedéssel csatlakozik a TESz központja által kezdeményezett és a Magyar Nemzeti Szövetség Somogymegyei Köre által itt Kaposváron megindított magyar iparpártolási mozgalomhoz és úgy testületileg, mint egyenkint, öntudatos magyar örömmel vállalkozik a felvetett eszme minél szélesebb körben való propagálására és terjesztésére.

A nemzet gazdasági talpraállításának érdekében a szakosztály minden egyes tagja aláírja a TESz központja által kibocsátott fogadalom-ívet és külön is fogadalmat tesz, hogy üzletében (kávéházában, korcsmájában vagy vendéglőjében) a már megvásárolt és készletben levő árukon kívül:

1. Francia vagy más külföldi pezsgőt nem tart.
2. Idegen nemzet borát és szeszesitalait nem árusítja.
3. Prágai sonkát és külföldi konzerveket,
4. külföldi sajtokat a vendégeinek nem szolgál fel.
5. Az ételek készítésénél lehetőséghez képest magyar termékeket használ.
6. Banánt, kaliforniai, avagy más idegen termésű és általában importált gyümölcsöt és dessertet nem tart üzletében.

Fogadalmat tesz egyben az irányban is, hogy üzletének berendezését és a felszerelését magyar iparostól szerzi be és pedig — ha lehetséges — helybeli iparosok munkáját vásárolja.

Tudatában van a szakosztály annak, hogy minden kivitt fillérrel egy-egy magyar munkás veszti el betevő falatját és minden behozott egy pengő értékű áru egy-egy eszmei részt vesz el abból az erőből, amelyből Nagy-Magyarország fog mindnyájunk önfeláldozó lelkesedésével felépülni."

Fenti határozati javaslatot a szakosztály nagy lelkesedéssel tette magáévá és azzal a pótlással fogadta el, hogy *Deutsch* Mór Kossuth uccai vendéglős indítványára *Bunzlauer* Ernő és *Biliczky* Antal, valamint *Vajthó* Jenő pártoló hozzászólása folytán minden vendéglőben, kávéházban és korcsmában kifüggesztenek egy táblát, amelyre feltűnően kiírják, hogy: „Ebben az üzletben csak magyar árut tartunk, csak magyar árut szolgálunk ki!"

*

A *Vendéglősök Lapja* már annakidején közölte ezt az érdekes és dícséretes állásfoglalást. Előfizetőinknek és több vidéki ipartársulatnak hivatalos kérelmére azonban itt adtuk az egész határozatot és az ülés lefolyását.

Kiterjesztették a hadikölcsönkárosultak segélyezését. Lapunk régóta kifejezést adott már a hadikölcsönkárosultak jogos kívánságának, hogy a segélyezésben az összes károsultak a jegyzett összegre való tekintet nélkül részesedjenek. Ez a kívánság most részben megvalósul, amennyiben Ernszt Sándor népjóléti miniszter reformja értelmében ezentúl az 5000 koronán aluli címletek tulajdonosai is segélyben részesülhetnek, ha legalább 2000 aranykorona értékű hadikölcsönt jegyeztek. Elsősorban a rendkívüli méltánylást érdemlő esetek jönnek számításba, így a szegények, sokgyermekes családok, aggkorúak, hadirokkantak és hadiözvegyek. Segélyezésre azonban csak azok tarthatnak számot, akiknél a hadikölcsöncímletek saját nevükön vannak. A kérvényeket a népjóléti minisztériumhoz lehet intézni. Ez a reform is haladás mindenesetre, de csak az első lépés a segélyezés terén, mert a 2000 koronán aluli hadikölcsönjegyzések károsultjait is segélyben kell részesíteni. Aki 100—200 és 500 koronát jegyzett, éppen olyan áldozatot hozott, mint azok, akik nagyobb összegekkel siettek a haza megsegítésére.

Igen szigorú idegenellenőrzés Romániában. Jorga miniszterelnök rendeletet adott ki, amelyben az idegenellenőrzést igen szigorú rendelkezések alá helyezi. A miniszterelnök rendelkezésének célja állítólag az, hogy a romániai munkások foglalkoztatását ezen az úton is biztosítani akarja.

A szálloda kártérítési kötelezettsége. Egy vidéki utazó, amikor Budapestre érkezett, az egyik terézvárosi szállóba ment, átadta a portásnak kabátját és táskáját és eltávozott azzal, hogy majd ha visszajön, szobát bérel. Amikor az utazó visszatért, a kabát és a táska a portásfülkéből eltünt. Az utazó kártérítési pert indított a szálloda ellen, a járásbíróság azonban elutasította a keresetet azzal a megokolással, hogy vendégnek csak az tekinthető, aki a szobát tényleg kibérelte, a bejelentőlapot kitöltötte és a bérelt szobába be is költözött; a kártérítési kötelezettség csak a szálloda vendégeivel szemben áll fenn és az utazó kárát legfeljebb a portással szemben követelheti. A törvényszék most megváltoztatta ezt az ítéletet és a szállodát kötelezte az utazó kárának megtérítésére. Az ítélet megokolása szerint a megszállás szándéka is elegendő a szálloda kártérítési kötelezettségének megállapításához. Az utazó éppen a szálló iránti bizalma után hagyta csomagjait a portásnál, aki ebben az esetben nem mint ruhatáros, hanem mint a szálloda megbízottja szerepelt. Megemlíti a törvényszéki ítélet azt is, hogy azért is meg kell állapítani a szálloda kártérítési kötelezettségét, mert ez már akkor is fennáll, ha az utas a pályaudvaron felül a szálloda automobiljára, amikor pedig még egyáltalán nem bizonyos, hogy meg is száll abban a szállodában, ahová az autóbusszal viteti magát.

„FUTURA" reklámfestészet BUDAPEST, VIII. kerület, Rökk Szilárd ucca 5. szám.
Vendéglők, kávéházak és szállodák részére reklámtáblát és automata-buffetek papir reklámtábláit olcsón és jutányosan vállalja a legízlésesebb kivitelben. ✲ Költségvetés díjmentesen.

Szállodások és vendéglősök figyelmébe!
Mindenféle személyzet: főpincér, pincér, pincérnő, kenyeres, kasszirnő, szobaaszony stb. szállodák, vendéglők, kávéházak részére díjmentesen közvetíttetnek, vidékre is. Úgyszintén privát személyzet is. PINCÉRÜGYNÖKSÉG, Budapest, VIII., József körút 14. sz. Telefon: József 386—81
Általános személyzetközvetítés.

Magyar Agrár- és Járadékbank R.-T.
BOROSZTALYA
Pincék: BUDAFOK, Petőfi út
KÖZPONTI IRODA:
Budapest, V., Nádor ucca 16. szám

Asztalosmunkálatait
faredőnyeit, mindennemű napellenzőit
lehet jutányos árban beszerezni
KRAMÁR IMRE műasztalosüzemében
Budapest, VI., Csengery ucca 63/a
Átalakítások, javítások pontosan eszközöltetnek
Telefon: Automata 171—74 Alapíttatott 1919

TÖRLEY
TALISMAN · CASINO · RÉSERVE

Harmatvíz
a Hungária lithiumos gyógyforrás szénsavval telített ásványvize
Megrendelhető: Budapest, I., Gellért rakpart 1. sz.
Telefon: Aut. 530—03 ⟷ Telefon: Aut. 530—03

Minden vendéglőst érdekli a
STEINER OSTYA
Adria szelet
Párisi szelet
sósperecke
Dr. Bachmann valódi vaniliás cukor
Dr. Bachmann sütőpor
mert ezek a LEGJOBBAK!
Steiner József és fia keksz-, ostya- és tápszergyár

Deutsch Sándor
asztalosmester
Körúti fehér Bútorárúháza
Budapest, VIII., József körút 23. szám.
Raktáron tart:
Hálószoba-, konyhabútor- és előszobaberendezést
a legolcsóbb napi árban!
Kedvező fizetési feltételekkel!
Üzem: Budapest, VIII., Rákóczi tér 14.
Mintaraktár: VIII., József körút 23.

A gazdasági frontról. Özv. *Deák* Béláné budapesti (Tisza u. 12.) korcsmáros ellen jún. 18-án megindult a kényszeregyességi eljárás. Vagyonfelügyelő *Kürti* Ignác dr. Követelések bejelentése júl. 9-ig.

Berta Ferenc orosházai vendéglős ellen a csőd jún. 9-én megszünt — vagyonhiány miatt.

A nemzetközi borpiac helyzete. Magyarországon a borpiac irányzata változatlanul lanyha. A kistermelők készletei meglehetősen kifogytak, az uradalmi készletek azonban még elég nagyok és miután a kilátások egyelőre kedvezőek az új termésre, mindenki igyekszik eladni. A szőlők állása általában jó s jó termést mutat. Az utóbbi napokban szórványosabb peronoszpóráról érkezett jelentés. Az export igen szűk keretek között mozog, a belföldi piac részére a kistermelők borokat 1·25—1·35 P, az uradalmi borokat 1·30—1·40 P között vásárolják hektoliterfokonkint. Ausztriában a borpiac változatlanul üzlettelen, bár a termelők részéről élénk eladási készség tapasztalható, árengedmények árán is. A szőlők állása Alsóausztriában kitűnő. A Délivasút mentén némi jégkár volt. Jugoszláviában szintén teljes csend uralkodik a borpiacon, csupán a Bánátban van némi mozgalom a piacon, ahol az olcsóbb fajtákat keresik. A szőlők állása változatlanul kedvező. Olaszországban a kilátás gyengébbnek mutatkozik, mint a mult évben, bár az utóbbi hetek kedvező időjárása sokat javított a helyzeten. Betegségkárokró lis csak szórványosan van hír. A borpiacon a kereslet teljesen szünetel. A mult termés Ia minőségei már elkeltek, a még meglévő csekély készletekért pedig magas árakat kérnek. Az export nagyon vontatott és csupán egyes vagonokra szorítkozik Svájc és Franciaországba. Sziciliában élénkebb a piac. Franciaországban a hausse a borpiacon változatlanul tartja magát. A kereslet élénk, a kínálat azonban egyre kisebb. A szőlők egyelőre szépek, de a nedves-meleg időjárás, mely az utóbbi napokban jelentkezett, nagyon alkalmas a peronoszpóra fejlődésére. Az árak 17 Fr. (3·79 P) körül mozognak, de a termelők 20 Fr. (4·46 P) árakat várnak hektoliterfokonkint. A borbevitel az utóbbi időben erősen visszament és csupán algiri borok érkeznek a kikötőkbe. Spanyolországban a szőlők állása eddig nagyon sokat igérő és betegség nem lépett fel. Az exportüzlet azonban csendes. Algirban nagyon élénk a borpiac; miután a készletek meglehetősen megcsappantak, az árak emelkedő irányzatot mutatnak és egész 15 Fr.-ig (3·34 P) emelkedtek hektoliterfokonkint. Különösen kifogytak a vörösborok. Elővásárlások új borban 11 Fr.-ért (2·45 P-ért) jöttek létre.

„Cukrászda" megjelölést csak iparos használhat. A kereskedelmi miniszter körrendeletet intézett az összes elsőfokú iparhatósághoz, melynek értelmében cukrászda vagy cukrászüzlet jelzést csak az az iparos használhatja, aki a cukrászipar gyakorlására jogosító iparigazolvánnyal rendelkezik és cukrászipari készítményeit maga állítja elő.

Vendéglő, kávéház, strandpark részére alkalmas
NAGY RÁDIÓBERENDEZÉS
(Philips) hangszórókkal, erősitőkkel stb. OLCSÓN ELADÓ. Budapest, Régiposta ucca 12., I. három.

VENDÉGLŐI BERENDEZÉSEK
BILLÁRD
FRIED
BP. KIRÁLY-U. 40.
JÉGSZEKRÉNY
SÖRKIMÉRŐ
ALPAKKA-ÜVEG-PORCELLÁN

Halálozás. *Deák* László jászberényi vendéglős mult hó 14-én, munkás életének 39-ik évében elhunyt. A Fehértói temetőben lévő családi sirboltban helyezték örök nyugalomra. Özvegye, nagyszámú rokonsága gyászolja, temetésén a szakma és tisztelő barátainak hatalmas serege jelent meg.

Pereskedés a balatonfüredi fürdőtelep körül. Többször írt már lapunk arról a pereskedésről, amely a pannonhalmi Szent Benedek-rend és a Balatonfüredi Gyógyfürdő Részvénytársaság között keletkezett. A rend ugyanis bérbe adta a részvénytársaságnak a balatonfüredi gyógyfürdőtelepet és most érvényteleníttetni akarja a szerződést azzal az indokolással, hogy a bérlő a bérleti szerződésben kikötött feltételeket nem tartotta be, továbbá az albérletbe adott bérlet után ötször akkora bérleti összeget kap, mint amennyit ő fizet a bérbeadó Szent Benedek-rendnek. A járásbíróság és a Tábla a Benedek-rend kérelmét elutasította. A bejelentett semmiségi okok folytán csütörtökön a Kúria elé került az ügy. Ítéletet, amely nagy hatással lesz a fürdőtelep jövő fejlődésére, július 2-án, csütörtökön hirdet a legfelsőbb bíróság.

*** Egy praktikus újdonság meglepő gyors térhódítása.** A Vendéglősök Szövetségének egyik szakosztálya meghívta *Ammer* kelenföldi vendéglőjébe a *His Master's Voice* gramofongyár képviselőit, hogy mutassák be a gyár legújabb automata-gramofongépét. Ez a gép tudvalevőleg csak akkor működik, ha abba előzetesen 10 fillért bedobnak és ezáltal a gép saját magát amortizálja és alig igényel befektetést. Az automata-gramofongép a megjelentek körében osztatlan tetszést aratott és számosan határozták el, hogy — külföldi mintára — vendéglőjük részére ők is beszereznek ilyen gépet.

A vendéglős szikvizet, málnaszörpöt, sonkászsemlyét elvitelre is eladhat. A vendéglős stb. iparengedélye alapján szikvizet, málnaszörpöt, sonkászsemlyét kiszolgáltatni s illetőleg étkező- és kimérőhelyiségében a vevőknek elvitel céljából eladni jogosult.

Magyaróvár megyei város polgármesterétől

2674/1931. szám.

HIRDETMÉNY.

Magyaróvár megyei város a tulajdonát képező

három vendéglői és egy kávéházi

célt szolgáló **helyiségei** bérbeadása végett **1931. évi július hó 19. napjának délután 3 órájakor** Magyaróvárott, a vármegyeháza nagytermében **nyilvános árverést tart.** A bérlet 1932. évi január 1-vel kezdődik és 1937. évi december 31-ig tart. A kávéházi helyiség a vele szomszédos vendéglői helyiséggel esetleg együttesen kerül árverésre. Az árverési feltételek a hivatalos órák alatt hivatalomban megtekinthetők.

Magyaróvár, 1931. évi június 23.

Dr. Sattler János s. k
polgármester.

Képeslapok árusítása üdülőhelyeken. Általános gyakorlat, hogy a vendéglős, kávés, buffettulajdonos, cukrász és szállodás — különösen fürdő-, üdülő- vagy kirándulóhelyeken — külön iparigazolvány nélkül látképes levelezőlapot eladhat. Ez alatt olyasféle eladást kell érteni, hogy ezek az iparosok vendégeik kívánságára a maguk üzlethelyiségében, tálcán, vagy dobozban tartanak rendelkezésre képeslevelezőlapot és azt kívánságra fogyasztó vendégeiknek adják. A fürdő- és üdülőhelyek speciális viszonyaiból következik (rövid idény — a vendégek leguduariasabb kiszolgálása), hogy alkalmilag a fentjelzett iparosok kivételesen olyan vendégnek is adnak el képeslevelezőlapot, akik náluk egyebet, tulajdonképeni üzletkörükbe tartozó élelmiszert stb. főcikket nem is fogyasztanak. Azonban ez a képeslevelezőlapárusítás nem válhatik elsőrendű fontosságú árucikké, mert ez esetben már a fentjelzett iparosnak papír- stb. kereskedésre kell iparigazolványt váltania.

A málnaszörp cimkéi. A közelgő nyári hónapok egyik üdítő itala a málnaszörp. Üdít is, táplál is, hiszen csak tiszta cukrot és a havasi málna levét tartalmazza. Sajnos azonban, nemcsak a közönség szereti, hanem, úgy látszik, a bürokratizmus is. Van ugyanis két földmívelésügyi miniszteri rendelet, mely a gyümölcsszörpökkel foglalkozik. Ez eddig helyes, hiszen nem lehet az államnak fontosabb érdeke, mint a védtelen fogyasztó megvédése a lelkiismeretlen hamisítóktól, a hamisítások büntetése és megtorlása és a piac purifikálása. Sajnos azonban, a hatósági buzgalom sokszor mellékvágányra téved, a rendeletek néhány fölötte mellékes intézkedése folytán.

Az egyik, hogy rá kell ragasztani az üvegre egy cimkét, amelyen az áll, hogy „ártalmatlan kátrányfestékkel festetett", a másik, hogy ugyancsak rá kell írni, hogy „hangyasavval konzerválva". Igen helyes, hogy csak az ártalmatlan kátrányfestékkel szabad megfesteni a málnaszörpöt, igen helyes, hogy csak a megengedett mértékben az egészségre egy-

Ingatlanra, zongorára, szőnyegre, ékszerre és minden kereskedelmi árura azonnal pénzt folyósítunk. (Zálogcédulát veszünk.)
BANKÜZLET
Budapest, VIII., Népszínház ucca 42—44.
Osztálysorsjegyek eladása.

általában nem káros hangyasavval vagy benzoesavval stb. szabad a málna levét konzerválni. Csak éppen az nem helyes, hogy ezt külön cimkén rá kell ragasztani a szörpös üvegre, mert, bár minden szakember tudja, hogy sem a kátrányfesték, sem a megengedett mennyiségben konzerválásra felhasznált hangyasav a legtávolabbról sem ártalmas az egészségre, de hát a nagyközönség ügyvédekből, bírákból, kereskedőkből, iparosokból, földmívesekből, munkásokból és diákokból is áll, nemcsak élelmiszerkémikusokból és törvényszéki hites vegyészekből. A nagyközönség laikus része pedig undorral fordul el olyan készítménytől, amelyen hangyasavat és kátrányfestéket olvas. Hiszen bonbonra vagy fagylaltra sincs cimke ragasztva, hogy mivel van festve és a baracklekvárra se, hogy mivel van konzerválva. A kátrányfesték olvasásánál magam is, pedig tudom, hogy miről van szó, az útburkolás forró aszfaltjára gondolok, a kocsiúton álló szurokfőző üstre és a pöfögő lassú lokomotívra, a hangyasavnál pedig, no de hagyjuk, nem is akarom folytatni. Vigyük ad absurdum, ha még egy cimkét kellene a málnaszörpre ragasztani, amin ez állna: „Nem tartalmaz sem arzént, sem veronált", meg vagyok győződve, hogy nem kellene az a még oly jó málnaszörp a kutyának sem. De nemcsak a fogyasztót riasztja el ez az undort keltő deklarálás, hanem a gyárosnak és viszonteladónak, legyen az fűszeres vagy italmérő, rengeteg bosszúságot és molesztálást okoz. Hamisítás hála Istennek, kevés van, annál több azonban a kerületi előljáróságok által folyamatba tett kihágási eljárás „élelmiszerhamisítási ügyben" olyan esetekben, amikor az üvegről, amelyik mondjuk három hónapja ott áll egy vendéglősnél vagy cukrásznál és amelyet naponta törülgetnek és mosnak — leesett a kátrányfestéket vagy a hangyasavat jelző cimke. Hát ez az a kátrányfestékkel festett és hangyasavval konzervált copf, amelynek levágása mindenkinek örömére válna. Kérjük a földmívelésügyi miniszterium illetékes osztályát, törölje el a 84.660—1916. és a 120.068—1917. F. M. rendeleteknek a festés és konzerválás deklarálását elrendelő szakaszait. Büntessék a meg nem engedett festést és konzerválást, de szüntessék be sürgősen a fölösleges deklarálást. Ennek örülni fog a vendéglős és a kereskedő, mert mert fölösleges zaklatásoktól mentesül, örülni fog a gyáros, mert lekerülvén az elriasztó cimke, több fog fogyni, gyártmányaiból és a hatóság is örülni fog, hogy nem kell majd ilyen bagatell ügyekkel foglalkoznia és idejét az igazi visszaélések megtorlására fordíthatja.

MINDEN PÉK-ÉS CUKRÁSZIPARI KÉSZITMÉNYHEZ
A MEGFELELŐ ZSIRADÉKOT

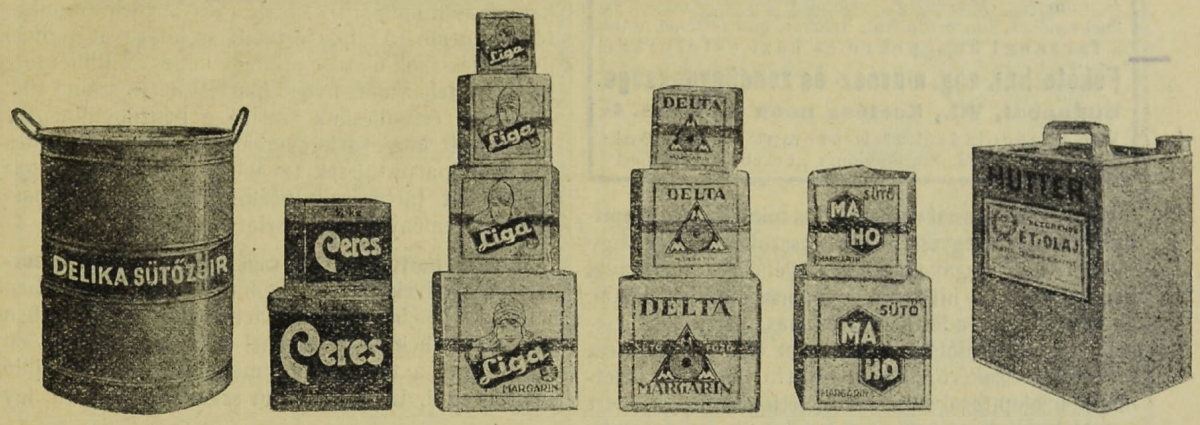

A HUTTER ÉS LEVER R·T· VALAMINT A MAGYAR-HOLLANDI MARGARINGYÁRAK RÉSZVÉNYTÁRSASÁG BEVÁLT GYÁRTMÁNYAI

Elkeseredett panaszok a nyíregyházi vendéglősök és korcsmárosok közgyűlésén.

Nyíregyházáról írják: Mintahogyan a kagylóban a tenger viharos moraja zúg, úgy hangzott a Korona kistermében egy hajdan gazdag és tekintélyes társadalmi osztály elkeseredett panasza a nyíregyházi vendéglősök és korcsmárosok közgyűlésén.

Az anyagilag a tönk szélén álló, hitében, reménységében megrendült nyíregyházi italmérők valóban titáni harcot vívnak most.

A népes és izgalmas atmoszférájú gyűlést *Papp* Lajos a szakosztály elnöke nyitotta meg. Meleg, bensőséges szavakkal üdvözölte a megjelenteket és magállapította a közgyűlés határozatképességét, majd ismertette a sör ügyét.

Ezután *Weisz* Zoltán titkár a választmány évi jelentését olvasta fel. a jelentés elsősorban a katasztrofális gazdasági viszonyokat vázolta komor és sötét ecsetvonásokkal. A korcsmáros szakmát a viharban sülyedő óceánjáróhoz hasonlította, amelynek tisztjei és matrózai kétségbeesetten és tehetetlenül látják a könyörtelen pusztulást. Csak a jobb jövőbe vetett törhetetlen hit tartja a lelket a hajdan szebb napokat látott nyíregyházi vendéglős- és korcsmáros-iparban.

A forgalmuk, jövedelmük évről-évre ijesztően csökken, míg a közterhek rohamosan emelkednek. Ma alig akad Nyíregyházán italmérő, akinek a kereseti, jövedelmi és vagyonadóját fel ne emelték volna, ami egyenesen tragikomikus. Pedig logikus gondolkozás szerint tönkretételük nem lehet érdeke a kincstárnak, amely minden megárult fillérjüknek részes társa.

Ezután rámutatott Weisz Zoltán titkár jelentésében arra, hogy a helyi bornagykereskedők egy része, a *borpincések és szatócsok szabálytalanul és jogtalanul italmérési engedélyüket* messze túlmenőleg gyakorolják. A szatócsok bort mérnek ki, a borpincékben mulató társaságok gyűlnek össze, ahol reggelig mulatnak és sokan a közeli szőlőkből csempésznek a városba borokat.

A szakosztály vezetősége rajta lesz, hogy ezek a súlyos anomáliák megszűnjenek s hogy a jövedéki hivatal nagyobb eréllyel ellenőrizze a borcsempészeket és más visszaélőket.

Végül Weisz Zoltán titkár évi jelentése beszámolt a sörügy állásáról.

A közgyűlés az évi jelentést elfogadta, a tisztviselői karnak megadta a felmentvényt, majd az indítványok során Fried Zoltán kérte a vezetőség közbejárását a pénzügyminiszternél, hogy Nyíregyházára *több italmérői engedélyt ne adjon.*

Weisz Zoltán a kartársak panaszát tolmácsolta s különösen azok ellen a fűszerkereskedők ellen emelt szót és kérte a közgyűlés támogatását, akik egész nyiltan mérnek nagyban 40 filléres bort.

Nemes József szerint a szakosztály nem képes meggátolni a borpincések és szatócsok jogtalan tevékenységét, mert azok olyan protekciókkal rendelkeznek, hogy hiábavaló minden feljelentés. A fűszerüzletekben fröccsöt, málnaszörpöt, jégbehűtött szódát adnak a vendégeknek egészen szemérmetlenül akkor, amikor az italmérő az adók súlya alatt összeroppan.

Nagy József azok ellen a fűszeresek ellen emelt szót, akik már hajnali 5 órakor kinyitják üzletüket. Azt kérdi, hogy az ilyen kihágási ügyek a mezőrendőri bírósághoz tartoznak-e, mert egy ízben a rendőrbíróságtól a mezőrendőri bírósághoz tették át. A feljelentés egy borpincés ellen szólt, aki pincéjében egy nagy társaságnak gulyást és halászlét főzött.

Fried Sándor dr. a szakosztály ügyésze a *kosztadók* elszaporodását tette szóvá és felhívta az iparhatóság figyelmét, mert ma már majd minden házban vannak kosztadók, akik engedély nélkül iparszerűen űzik ezt a foglalkozást.

Kurcz Béla, a szakosztály alelnöke felkérte a tagokat, hogy az ipartestületi székházalaphoz anyagilag járuljanak hozzá.

Weisz Zoltán alelnök indítványával kapcsolatban kifogásolta, hogy az ipartestület vezetőségének tagjai közül egyesek úgy nyilatkoztak, hogy a korcsmárosoknak nincs helyük az ipartestületben. — Amíg ezt a kérdést hivatalosan nem tisztázzuk, addig kéri, hogy a közgyűlés a hozzájárulást tartsa függőben. Egyébként a szakosztály 100 pengőt szán erre a célra.

Ezután Papp Lajos elnök köszönetet mondva a megjelenteknek, a közgyűlést berekesztette.

KABARÉK! • BÁROK! • CAFFE RESTAURANTOK!
Elsőrangú énekes, jazz, tangó, koncert, szalon, továbbá kombinált cigányzenekarokat, úgyszintén tappeuröket és humoros előadásokat, valamint szólóénekeseket és énekesnőket, koncertduókat, triókat, quartetteket ajánl a **farsangi ünnepekre és házi estélyekre**
Fekete hat. eng. művész- és zeneügynöksége
Budapest, VII., Kertész ucca 4., I. em. 4.
Vidéki megbízásokat is prompt eszközlünk. Telefon: 312—84. Sürgönycím: „Feketour Budapest"

Csekély haszonnal való árusítás miatt is megállapítható a kényszeregyességi adós rosszhiszeműsége. Egy vidéki üzem magánegyességi ügyének tárgyalásával kapcsolatban a hitelezők rosszhiszeműséget láttak abban, hogy az adós saját bevallása szerint oly csekély haszonnal dolgozott, mely az üzleti rezsit nem fedezte. A szakértő megállapította, hogy az üzletnek már alapításakor sem volt létjogosultsága, mert valaki nem alapíthat arra üzletet, hogy ár alatt, veszteségre árusítson. Ez megerősíti a hitelezőknek azt az álláspontját, hogy az adós tisztára a hitelezők kárára és veszélyére folytatta üzletét. A könyvszakértő szerint áruhiány nem is forog fenn, továbbá pénzelvonás. Ez okok miatt a magánegyességi eljárást az adós rosszhiszeműsége miatt megszüntették és az ügyet a törvényszékhez tették át.

Egy szombathelyi vendéglő gazdát cserélt. A Deákparki vendéglő gazdát cserélt és azt a modern igényeknek megfelelően átalakítva Brunetz Ernő, a Kovács-kávéház volt főpincére vette át. A vendéglő megnyitása szépen sikerült.

Elragadta a folyó. Köröstarcsa községben *Puskás* Károly vendéglős tizennégyéves Károly nevű fia kis hugával együtt a Kőrösbe ment fürdeni. A fiú fürdés közben hirtelen elmerült és órák hosszatt tartó kutatás után csak a holttestét tudták megtalálni.

Franciaország korlátozza a bortermelést. Párizsból jelentik: A kamara ma délelőtti ülésén a francia borkereskedelem válságával foglalkozott. Tardieu földmívelésügyi miniszter kijelentette, hogy a válság oka a túltermelésben keresendő. Franciaország bortermelése 65 millió hektoliter, a fogyasztás pedig csupán 45 millió. A legutóbb beültetett újabb területek a legközelebbi öt esztendőben újabb 8 millió hektoliterrel növelik majd a termést. A földmívelésügyi miniszter által kidolgozott törvényjavaslat a termelést, valamint az újabb területeknek szőlővel való beültetését korlátozásnak veti alá.

Felkérjük igen t. Előfizetőinket, hogy lapunk hirdetőinél tett vásárlásaik alkalmával minden esetben hivatkozzanak lapunkra.

LAUFBAHN S. BORNAGYKERESKEDŐ
BUDAFOK
KOSSUTH L. UCCA 66.
TELEFONSZÁM: BUDAFOK 11
Ajánlja zamatos uradalmi **fajborait** legolcsóbb árak mellett.

Árverésekből vásárolt kávéházi, vendéglői, irodai, mindenféle üzleti berendezés, továbbá lakberendezési tárgyak, zongora stb. legolcsóbb beszerzési forrása. **Vesz és elad.** Árveréseket sikeresen lebonyolít. **„MERKUR"** bútor, üzlet és beraktározás. **BENDRE KÁROLY, Budapest, VII., Hársfa ucca 1. szám és VII., Rákóczi út 64. szám.** ✻✻ Telefon: József 459—37

Hauer Rezső cukrász
Budapest, VIII., Rákóczi út 49. szám
Telefonszám: József 425—04

KRÉMER MÁRTON IV., Kammermayer Károly ucca 4. Telefon: 825—79
Csillárok, falikarok. Selyem lámpaernyők. Kézzel festett mosható pergament ernyők.

102 éves cég
Schwab Gyula
pala- és cserépfedőmester
Budapest, VIII., Szigetvári ucca 15. sz.
Vállal minden a szakmába vágó munkát elsőrendű kivitelben.
Alapítási év: **1829.** Telefon: J. 458—50

Nem kapnak kölcsönt az ipartestületek. Alig pár hete jelent meg a hír, hogy azok az ipartestületek, melyeknek székházait súlyos tartozások terhelik, e tartozások konvertálására hosszúlejáratú és olcsó kamatozású kölcsönt kapnak a kereskedelmi minisztérium útján. Az ipartestületi székházakat terhelő ilyen adósságok összege mintegy két és fél milliót tesz ki, míg e teher alatt nyögő ipartestületek száma 104. Legújabb értesülésünk szerint a pénzügyminiszter nem járult hozzá a konverziós kölcsön felvételéhez s így az ipartestületek továbbra is fizetik a magas kamatokat tartozásaik után. A döntés 104 ipartestület reménykedését oszlatta el!

A világ borfogyasztása csökken, miközben a bortermelés növekszik. A szőlőtőke, mely 1900-ban a Földön 66,505.000 hektárt foglalt el, 1929-ben 66,994.000 hektáron szerepel és ennek megfelelően emelkedett a termelt bor mennyisége is 34 millió hektoliterrel. Ezzel szemben számos országban, így

Magyar Kir. Állami Pincegazdaság, Budafok
Központi iroda: **Budapest, Kossuth Lajos tér II. sz.** Telefon: Automata 109-91. Magyarországi vezérképv.: **Budapest, V., Árpád ucca 7.** Telefon: Automata 195-64
Szakszerűen kezelt, kiváló minőségű fajborok
*** Magyarország jellegzetes borvidékeiről ***

Franciaországban csökken a borfogyasztás, ahol nem több már, mint 140 liter évenkint és fejenkint, 1900-ban pedig 155 liter volt.

Hogyan csinálják Angliában a cocktailt? A cocktail olyan ital, amelybe előbb gyömbért tesznek, hogy égessen, azután jeget, hogy ne égessen, majd citromlét, hogy savanyú legyen, utána cukrot, hogy édes legyen; azután vizet öntenek bele, hogy ne legyen erős, végül wiskyt adnak hozzá, hogy erős legyen. Így készül a kocktail.

Híres pesti vendéglők és éttermek elmúlása.

Hatemeletes palotát akarnak építeni annak a kedves, sárgára festett sarokháznak a helyére, mely a Hitelbank józseftéri frontjának végében épp 105 esztendeje kémleli a világ folyását. Egy *Grosz* Ferenc nevű kereskedő építtette ezt a házat. Körülbelül 35 esztendeig volt egykézben a ház és akkor, pontosan 1860-ban költözködött belé a „Blumenstöckl" nevű vendéglő, mely aztán népszerűvé és felejthetetlenné tette az egész környéket, Pesten itt mérték a legjobb sört és itt főzték a legjobb pörköltet a hatvanas-hetvenes esztendők világában. „Virágbokor" volt a korcsma becsületes magyar neve, de azért mindenki „Blumenstökli"-nek becézte ezt a híres étkezőintézetet.

Kárpitos Ipartestület 1908. bronzérem.
A kézműipari tárlaton 1925. nagy aranyéremmel kitüntetve.
SMARZ KÁROLY
paplanos mester, ágyneműkülönlegesség készítő, **Budapest, VIII., Mária Terézia tér 16.,** a Baross uccai templom mellett.
Telefon: József 460—66. Készít és raktáron tart:
Paplant, matracot, ruganyos ágybetétek és az összes ágynemű cikkeket kizárólag elsőrendű kivitelben. Lepedők és paplanlepedők, fehérneműanyagok, glottok, virágos szatinok, pehelypaplan-anyagok nagy raktára.

Legdivatosabb korszakát akkor élte a Blumenstökli, mikor még *Gundel* János volt a vendéglőse. De nemcsak a jó sör és jó konyha csalta a józseftéri vendéglőbe az embereket, hanem a timpanonos, sárga ház nagyszerű geográfiai helyzete is. A régi időben a Mária Valéria uccában volt a tőzsde, abban a házban, amelyben most a *Pester Lloyd*-ot szerkesztik. Az első emeleten dolgozott az értékpapírpiac, a földszinten zajongott a terménytőzsde és a korzóra úgy déltájon erősen kihallattszott, amint a börziánerek magukból kikelve kiabáltak egymásnak, hogy „adok"! „veszek"!

A gabonaüzérek a tőzsdekampány előtt a Blumenstöklibe jártak villásreggelire. Itt szedtek magukba erőt a hosszisták és a besszisták. A nagyszerű pörkölt, a „virsliszaftban", a savanyú tüdő és a savanyú tojás rendesen megtette a magáét. A pesti börziáner pörköltpárti volt. A vidéki gabonás, aki Hatvanból, Szolnokról, Gyöngyösről, vagy Székesfehérvárról a reggeli vonattal felruccant Pestre, hogy személyesen bonyolítsa le az angazsmánt: idejött früstökölni és savanyú „pájsli" mellett gondolta végig a tőzsdei haditervet. Gondolkozás közben pedig magábaöntött egy-két korsó kőbányait vagy kumlit, hogy nagyobb legyen a fantáziája. A gabonás miután alaposan bereggelizett, a Blumenstökliből átsétált a Mária Valéria uccába és miután déli egy óráig szerencsésen túladott a kötésein: vígan megebédelt Braunnál, a híres Eötvös téri vendéglő terraszán, melynek helyét most az előkelő „Dunapalota" foglalja el.

De hova lett a híres „Braun"-vendéglő, ahol olyan pompás „káposztába főtt szegyhúst" és olyan felejthetetlenül nagyszerű „félkövér marhahúst" kapott a vendég? A „Braun"-vendéglővel együtt egymásután tünedeztek el a régi idők nagyszerű vendégfogadói.

Igy tűnt el a *Wurm-Hof* híres vendéglője is, mikor a Leszámítoló Bank megvette. Az egykor olyan nevezetes *Angol királynő*-ben ma a Pénzintézeti Központ rezideál és ugyancsak a Pénzintézeti Központ foglalta el a *Magyar Királyt* is. A *Fehér ló*-ban most egy adóhivatal dolgozik, a *Páris Szállodában* a Nemzeti Hitelintézet székel, a *Budapest Szállodá*-ban pedig a Futura. A nádoruccai *Tigris Szállodát* a Magyar Jelzálog Hitelintézet vette meg, a Ferenc József téri *Európa Szállodában* ma a rendőrkapitányság vigyáz Budapest rendjére és testi épségére.

Az akadémiauccai *„István főherceg"* szobáiban most a Gyáriparosok Szövetsége működik. A váciuccai *Nemzeti szállodá*-ba már évekkel ezelőtt a Corso-mozi költözködött be. A nádoruccai *Central*-ban, ahol egykoron Froner nagyszerű borait mérték, ma az OKH rezideál, a *József főherceg-szállodát* pedig a Társadalombiztosító vette meg.

A *Nádor-szállodát*, amely a Központi Vásárcsarnokkal néz farkasszemet, a Vásárigazgatóság foglalta el. Az egykori szálloda földszintjén pedig, ahol valamikor a híres kofakávéház virágzott, melyet törzsvendégei hajnali három órától reggel hat óráig látogattak, most Brauch, a nagy hentes méri a sonkát. A Kossuth Lajos uccai *Kamon-kávéház* átalakult magkereskedéssé. A József téri Wagner, később Berger-kávéházból Forgalmi Bank, a *Pilvax*-ból ucca, a gránátosuccai Komló-kertből pedig bérház lett. A Magyar ucca és a Kecskeméti ucca sarkán volt *Elked* Antal vendéglője. Helyén egy bankfiók figyeli most a lefelé menő kurzusokat.

Vámospércs mellett, Szentannapusztai homokhegyi (Szarvashegy) szőlőtelepemen kitűnő **faj és zamatú**
egy, két, három és négy éves
ÓBORT
adok nagy és kisebb tételekben. — Állomás.
Cím: **Nagy Pálné**
Debrecen, Baross ucca II. szám.

A Kálvin tér hírhedt *Két Pisztoly*-a helyére a Pesti Hazai Első Takarékpénztár épített palotát. A Főherceg Sándor uccával szemben volt, míg meg nem szűnt, a híres *Klivényi*, melynek gombaágyon érlelt törköly volt a specialitása. Megszűnt az erzsébetkörúti *Klekker is, melynek* malackörömmel főtt bableves volt a nevezetessége.

Megszünt a *Karikás* Mihály szervitatéri pompás vendéglője is, a *Kis Pipa*, ahová valamikor *Szilágyi* Dezső és fiatalabb éveiben az öreg *Wekerle* Sándor járt túróscsuszát és töltöttkáposztát enni. Még *Erzsébet* királyné is megkívánta. A főudvarnagy külön udvari aranyosszélű porcellánedényekben és udvari fogaton vitte fel a Várba a nagyszerű magyar ételt, hogy a királyné megkóstolhassa. A *Kis Pipába* jártak az írók, meg a Nemzeti Színház népszerű művészei. És elmúlt a Kis Pipa ideje is, helyén ma bolt van.

„THONET-MUNDUS"
Egyesült Magyar Hajlított Fabútorgyárak Részvénytársaság
Budapest, IV. ker., Váci ucca II/a.
HAJLITOTT BUTOROK
szállodák, kávéházak és vendéglők részére.

Egy borsodi vendéglős borzalmas halála. Miskolcról jelenti tudósítónk: *Csermely* borsodmegyei községben az utóbbi hetekben a szarvasmarhák között számos lépfenés megbetegedés történt s a súlyos vészben nagyon sok szarvasmarha elpusztult. A hét elején *Cserniczky* József korcsmáros is észrevette, hogy egyik tehene szintén megkapta a veszedelmes betegséget, mire elhatározta, levágja a tehenet, hogy legalább a bőrét értékesíthesse. A korcsmáros egy kaszával le is vágta a tehenet s nyomban annak lenyúzásához kezdett. Nyúzás közben azonban vigyázatlanságból megkarcolta magát a karján a kaszával. Cserniczky József nem tulajdonított jelentőséget a sebesülésnek, csütörtökön este azonban annyira rosszul lett, hogy nagy láza keletkezett. A segítségül hívott orvos aztán megállapította, hogy a lépfenés állat húsával fertőzött kaszától Cserniczky is megkapta a veszedelmes betegséget. A szerencsétlen korcsmáros a leggondosabb ápolás ellenére rettenetes kínok között kiszenvedett.

Italszükségletét
belföldi és külföldi italokban a legelőnyösebben
beszerző csoportunknál fedezheti
Vendéglősök Beszerző Csoportja R.-T.
Budapest, IV., Vámház körút 8. sz.
Kívánatra árjegyzéket küldünk.

Növeli forgalmát! Pénzt keres!
Vendégeinek kellemes szórakozást nyujt és alig igényel befektetést, mert önmagát amortizálja a
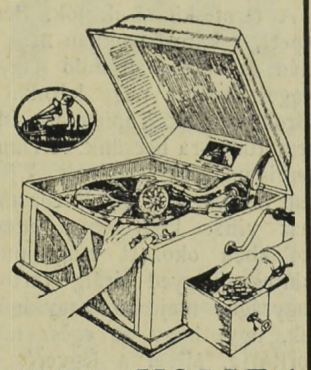
„HIS MASTER's VOICE"
beszélőgép
pénzbedobó automata.
Kérjen felvilágosítást:
Budapest, IV., Kristóf tér 3.

A szombathelyi vendéglősök közgyűlése.

A borászati főfelügyelő a peresített borszámlákról.

Minap tartotta a szombathelyi ipartestület vendéglős szakosztálya ezidei közgyűlését az iparosszékház tanácstermében. A közgyűlésen *Schmall* Gyula elnökölt, akinek megnyitója után Rába Győző titkár az évi jelentést ismertette. Jelentésében különösen kiemelte Torkos Jánosnak a pincér tanonciskola körül szerzett érdemeit.

A számvizsgálói jelentést Keglovics Pál, a pénztárosi jelentést pedig Harrach Gyula terjesztette elő.

A felmentvény megadása után foglalkoztak a *nyugdíjintézet* újból való felállításával. A nyugdíjintézet ugyanis a pénz elértéktelenedése következtében megszünt. Most a közgyűlés egy szűkebb bizottságot küldött ki, amelynek tagjaivá megválasztották Wittreich Nándort, Keglevics Pált és Simon Sándort. Ez a bizottság tervezetet dolgoz ki a nyugdíjintézet ujjászervezése dolgában.

Ezután tárgyalták a nyolcórai munkaidő kérdését és arra az álláspontra helyezkedtek, hogy a nyolcórai munkaidő a vendéglősiparban nem valósítható meg, az ipar természete miatt.

Majd a tisztújításra tértek át és ezt megelőzően Boross Imre dr. szakosztályi ügyész fejtegette Schmall Gyula, valamint a régi tisztikar érdemeit.

A tisztújításon Berzay Gyula korelnök elnökölt és újból a régi tisztikart választották meg.

Schmall Gyula tiszttársai nevében is köszönetet mondott a bizalomért, kifejtette programját, majd üdvözölte a Szombathelyen megjelent *Halászy* Lajos soproni kerületi borászati felügyelőt, aki melegen válaszolt az üdvözlésre. Közben egyéb, a vendéglősöket érdeklő kérdésekről is beszélt. A *bor-*

HATTYÚ gőzmosó és fehérnemű kölcsönző vállalat
Budapest, VII. ker., Klauzál ucca 8. sz.
Telefon: J. 385—59 és J. 385—58
Az ország legnagyobb és legmodernebb gőzmosó üzeme!
Asztal- és ágynemű eladási osztályunk gyári árban szállít mindenfajta fehérneműt és törlőruhákat. Telefonhívásra jövünk. Legkíméletesebb mosási rendszer

hitelről szólva kiemelte, hogy *hibás az a rendelkezés*, amelynek értelmében a vendéglős az eladott bort nem peresítheti a siker reményében, viszont ha szatócs ad el bort palackban, akkor a perét megnyeri.

A közgyűlés után társas összejövetel volt a Kioszkban, amelyen felszólalt Schmall Gyula, Horváth György dr., Torkos János és Keglevich Pál.

Felgyujtotta a villám az árpási vendéglőt. A minap délelőtt égiháború vonult el a Rábaköz felett, mely legérzékenyebb kárt Árpás községben okozott, ahol délelőtt fél 12 óra tájban egy villám felgyujtotta a Rába partján lévő Teke-féle vendéglőt, mely jelenleg *Radics* Antal árpási vendéglős tulajdona. A gyujtó villám a vendégszobának udvar felőli oldalán egy csengővezetéken át ment be a szobába, ahol az ablak mellett kétfelé ágazott és egy ott időző vendégnek a hátát érintette gyengéden. *Szabó* Elek a villámütés nyomán csak erősebb meleget érzett a hátán, komolyabb baja azonban nem történt.

A villám másik ága egy falba vert szög hegyén keresztül a szomszéd szobába és a falon keresztül az udvaron a földbe fúródott.

A villámcsapás a vendéglő tetejét gyujtotta fel, a tűz — bár a záporeső zuhogott — csakhamar elhamvasztotta az épület tetejét, sőt a vendégszoba mennyezete beomlott, mert a tűzfal rádőlt a padlásra.

A Petánczi lithiumos term. szénsavas forrásvíz, erősen vesetisztító
kiváló borvíz
egész alacsony áron kerül forgalomba. Megrendelhető a Cigelka gyógyforrásoknál, V., Sas u. 29. Tel.: 120—20

Csakhamar megjelentek az árpási tűzoltókon kívül a mórichidai, bodonhelyi és rábaszentmiklósi tűzoltók és egyesült erővel rövid egy óra leforgása alatt elfojtották a tüzet.

A kár így is jelentékeny, a megejtett becslés szerint 3500 pengő, mely azonban nagy részben biztosítás révén megtérül. Emberéletben kár nem esett. A vendéglős leánya a villámcsapás idején ugyancsak a szobában tartózkodott és a villámcsapás szelétől a földre esett és eközben az orrán megsérült, komolyabb baja azonban neki sem történt.

Országos dalosverseny Siófokon. A „*Balatoni Vándordíj*" országos dalosversenyének napját a közbejött képviselőválasztások miatt végérvényesen *augusztus 15—16-ában* állapították meg. A már eddig is nagy számban jelentkezettek örömére az elszállásolás a Siófok—vilmatelepi fenyveserdőben elhelyezett kényelmes katonai sátrakban történik, míg a hölgyek és idősebb vendégek a községbeli lakásokban kapnak helyet. A több ezer főnyi dalosnak és kísérőiknek csupán a község belterületén való elhelyezése különben is lehetetlen volna a legnagyobb fürdőidényben. Jelentkezési illeték, amely egyszersmind az összes ünnepségekre való belépésre jogosít, személyenként 1·50 pengő. Hajókirándulás: 1 pengő. Kétszeri strandfürdés: 1 pengő. Szállás két napra: 2 pengő személyenként. Tekintettel arra, hogy ebben az időben a félárú utazásra jogosító vasúti jegyek már nem szerezhetők be, a dalkörök a 33% kedvezményes hétvégi (week-end) jegyeket vehetik igénybe. Azok a dalkörök, amelyek eddig bármi oknál fogva nem jelentkezhettek, jelentkezésüket július 20-ig benyujthatják: Siófoki Dalkör, Siófok címre.

Ki találta fel a konzerveket? A húskivonatra vonatkozó első megemlítést Leibnitz német tudósnak köszönhetjük, aki egy 1714-ből származó írásban azt ajánlotta, hogy a katonai csapatoknak hosszú menetek stb. alatt való jóerőben tartására „erőkompozíciók", vagyis konzervek, mindenekelőtt azonban a húskivonatok adassanak. A húskivonatókról azt írja, hogy ezeknek a „kompozícióját" ismeri. Alapos az a feltevés, hogy Leibnitzet erre a találmányra a gőzkazán feltalálója, Denis Papin ösztönözte, (1681), aki híres fazekát „előzetes főzés és utólagos légmentes elzárás" révén konzervek készítésére már felhasználta. Ezek a korai javaslatok azonban nem találtak méltánylásra. Csak az 1807-ik évben végzett a francia haditengerészet kísérleteket húsnak, húslevesnek és főzeléknek való konzerválására. Appert Károly, aki Párisban cukrász és likőrgyáros volt, rendszeresen hozzáfogott mindennemű élelmiszerek konzerválásához; le is írta eljárását, amelynek lényege a felmelegítés és a reá következő légmentes elzárás. Appert 1827-ben állított először elő tejkonzerveket a francia haditengerészet számára. Ugyanezen időtájban H. Braconnot, francia vegyész, először állította elő a tejszirupot, tehát az édesített kondenztejnek ő volt az első készítője.

Weichner tapétázó és műkönyvkötő iparüzem-tapétagyári raktár. Budapest, IV., Aranykéz ucca 4. Telefonszám: 820—29
Kávéházak és vendéglők tapétázását legjutányosabban, legjobb kivitelben vállalom.

CELLULOID AJTÓVÉDŐ
megóvja az ajtót kopástól, piszkolódástól.
Bármely színben és formában készül
Redő celluloidárúgyárban,
Budapest, VIII., Sárkány ucca 5. szám.
Telefon: 344—90 és 412—73 * Telefon: 344—90 és 412—73

ADORIÁN GÁSPÁR
angol és francia női divatterme
Budapest, IV., Régiposta ucca 1.

Borárak. Mint minden esztendőben ilyenkor úgy a bel-, mint a külföldön az üzlet nagyon lanyha. Ennek főoka az, hogy a készletek nincsenek második kézben. Azért kisebb-nagyobb vásárlások vannak Malligand-fokonkint 1·1—1·3 fillérig. Ezen az áron alul bort nem lehet kapni.

A terméskilátások jók. Peronospora itt-ott fellépett, a károk azonban nem nagyok. A hét folyamán az országban dúló nagy viharok sok helyen jéggel keverve nagy károkat okoztak. Nagy jégkárok vannak Tápiógyörgyén, ahol a kárt csaknem 100%-ra becsülik. A Dunántúlon több községben is nagy jégverés volt. A jégverés tokajhegyalját sem kerülte el s így Mezőzombor határában hatalmas vihar kíséretében pusztított, különösen a szőlőkben okozott nagy pusztítást. A jégverés mintegy negyed óráig tartott, eleinte mogyorónagyságú, majd diónagyságú jégdarabok hullottak, úgy, hogy az egész határt vastag jégréteg borította. Mivel a jégverés a szőlők elvirágzása után történt, az egész mezőzombori termés elpusztultnak tekinthető.

Prónayfalván élénk kínálat, közepes kereslet mellett több apró tétel kelt el literenkint 16—26 filléres áron. Eladatott 36 hl. 12 Malligand-fokos literenkint 24 fillérjével.

Gyöngyösön kínálat élénk, kereslet közepes, az árak minőség szerint literenkint 14—30 fillér között mozognak. Borforgalom gyenge.

Hahóton kínálat közepes, kereslet szünetel. Eladatott 7 hl. 11 fokos literenkint 20 fillérjével.

Szekszárdon közepes kínálat, szünetelő kereslet mellett csak kifőzésre vesznek bármily borárut, Malligand-fokonkint 1·2 filléres alapon. A mult hét elején meleg záporeső esett, mely eső után 3 nappal a levélperonospora fellépett. Azonnali permetezéssel a további terjedést meg lehetett akadályozni.

Villányban élénk kínálat, közepes kereslet mellett eladatott kb. 30 hl. 12 fokos siller, literenkint 26—30 fillér árért, hat részletben vendéglősöknek. A virágzás befejeződött, egyes fajták nagyon megritkultak, terméskilátás gyenge-közepes lesz. A peronospora stagnál, a hőség nagy.

Pálinkaárak. *Törköly.* A kínálat erősen csökkent, viszont a kereslet élénkebb, így az ártendencia szilárdabb. Pár literes tételt ugyan messzefekvő paritásról a napi árnál olcsóbban ajánlottak, de a nagy fuvart figyelembe véve, a közelebbi állomásokról ajánlott áru mégis olcsóbbnak mutatkozott. Árak: 2·60—2·70 P.

Seprő. Ebben a cikkben a termelés a helyszínen felszívódik és így a kereskedelmi forgalomra kevés áru jelentkezik. Árak: 2·80—3·— P.

Szilva. Az elmult héten is több vétel jött létre. Árak: nyáriszilva 5·30, kékszilva 5·70, prémiumos kékszilva 6·— P.

Borpárlat. Ebben a cikkben is csökkenő kínálat mutatkozik. Árak: 3·40—3·60 P. A jegyzett árak ab főzde hordó nélkül, III. táblázat szerint átadva és átvéve értendők, a mindenkor érvényben lévő forgalmi adó külön felszámítása mellett.

A finn nők a szesztilalom ellen. A finn nőmozgalom vezetői röviddel ezelőtt akciót indítottak az alkoholprohibició beszüntetése érdekében s memorandummal fordultak e célból a köztarsasági elnökhöz. Mivel igen sok nő lelkes híve a szesztilalomnak, a mozgalom vezetői nem számítottak több, mint 50.000 aláírás elérésére. Jellemző azonban a szesztilalom rettentő káros hatására és óriási ellentáborára, hogy mintegy 200.000-en írták alá a folyamodványt. Ebben elsősorban arra hivatkoznak, hogy mint családanyák kénytelenek tűrni, hogy hazájukban az iszákosság türhetetlen méreteket öltsön, erkölcsileg megfertőzze az egész társadalmat, a munka megbecsülésétől elszoktassa az egész népet. Ha eme rendszernek, mely megmutatta, hogy csak törvényellenes, káros hatásokban mutatkozik, nem vetnek rövidesen véget, kiszámíthatatlan, hogy milyen lesz a következő generáció. Ameddig a szesztilalom érvényben marad, tehetetlenek a nők eme általános, romboló túlzott alkoholfogyasztással szemben. Úgy érzik, hogy hiába appellálnak józan ésszel a nép lelkiismeretéhez, amíg ez a törvény érvényben van és ezért kérik az elnököt, hogy sürgősen törölje el ezt az egész nemzetet megnyomorító intézkedést.

Letartóztatták az osztopáni vendéglős gyilkosát. Néhány nappal ezelőtt halálos kimenetelű verekedés játszódott le *Geszti* József osztopáni vendéglős ivójában. Szóváltás keletkezett *Király* József osztopáni lakos és a vendéglős között, melynek hevében Király József zsebkésével agyonszúrta Gesztit. A kaposvári törvényszék vizsgálóbírója személyesen szállt ki a gyilkosság színhelyére, ahol a tanúk kihallgatása után Király Józsefet előzetes letartóztatásba helyezte és csendőrökkel bekísértette a kaposvári törvényszék fogházába.

Ahol hetven centért mindenki annyit ehetik-ihatik, amennyi belefér. Newyorkból jelentik: Newyork üzleti negyedének kellős közepén most egy elegáns, új vendéglő nyilt meg, amely néhány nap alatt az amerikai metropolis legnépszerűbb restaurantja lett. A vendéglő tulajdonosai valóban meglepően új, ügyes ötlettel léptek a nyilvánosság elé. Közhírré tették, hogy 70 centért, ami körülbelül 4 pengőnek felel meg, mindenki tetszése szerint ehetik, ihatik náluk. A megnyitás napján az egyik vendég, aki a lehetőségeket teljes mértékben ki akarta használni, cocktaillal és grapefruittal kezdte az ebédet, aztán egy rendkívül dús menűt evett végig. Elfogyasztott egy remek zöldséglevest, két adag halat, négy különféle módon elkészített húsételt, egész csomó apró sütemény, három limonádét, két csésze teát és még sok különlegességet. Ezt a kis epizódot másnap részletesen megírták a lapok, mire a vendéglő forgalma egy csapásra megháromszorozódott. A tulajdonosok, mint most kijelentették, nagyon megvannak elégedve. A vendégek többsége szerény és a jelentkező haszon meglehetősen tekintélyes. Kijelentették még, hogy ha így megy tovább, ugyanilyen rendszerrel egész sor új vendéglőt fognak nyitni Newyorkban.

Vaj nem való a napra. A braunschweigi technikai főiskolának élelmiszervizsgáló intézete a következő felhívással fordul az élelmiszerkereskedőkhöz: „Alig hogy kissé melegebben sütnek a nap sugarai, máris megszaporodnak a vajminták, amelyek azért romlottak meg, mivel a kirakatokban a nap sugarainak vagy a napvilágnak tették ki őket. A közvetetlen napfény a vaj ízét alig egy negyedóra alatt megrontja. Éppen a mostani időszakban nagy a veszély, mert a napfény bomlasztó vegyi hatása a legerősebb. Vaj nem való a kirakatba vagy világos helyekre, hanem sötét helyen kell megőrizni".

Felelős szerkesztő, kiadó és laptulajdonos
Dr. KISS ISTVÁNNÉ.

A magyar királyi rendőrség győri kapitánysága

1930. kih. 454.

Ítéletkivonat

A győri rendőrkapitányság rendőrbírósága II. és III. fokon felülbírált ítéletével **özv. Novák Károlyné** győri lakos vendéglőst azért, mert a borellenőrző közeget a borok azonosságára nézve megtévesztette, 30 pengő pénzbüntetésre és az eljárási költségek megfizetésére ítélte és elrendelte az ítéletnek közzétételét. A Kihágási Tanács a büntetés végrehajtását 1 évi próbaidőre feltételesen felfüggesztette.

Győr, 1931. június hó 18.

Olvashatatlan aláírás
m. kir. rendőrfogalmazó,
rendőri büntetőbíró



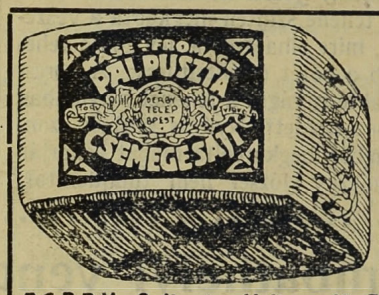

Garantált teljes zsírtartalmú
sajtjaink
mindenütt beszerezhetők:
Pálpuszta-sajt, Derby-sajt, Romadour, Imperiál, Óvári, Trappista, Casino, Roquefort, Roquefort dobozos

DERBY Sajt- és Vajtermelő Részvénytársaság
Központi árusító-telep: **Budapest, VII., Kerepesi út 62.**
Telefon: Z. 60—85



Okos ember, ha vendéglőt **venni** vagy **eladni** akar, a **„Vendéglősök Lapjá"**-ban hirdet!!!

Szent István Portersör
a Polgári Serfőzde páratlan sörkülönlegessége

Őrkényi saját termésű BORAIMAT budapesti IX., Ferenc körút 2. (Ráday ucca sarok)
pincébe hoztuk. **Termelési árban** kereskedői rezsi elejtésével árusítom. **FARKAS ALADÁR, bornagykereskedő** Telefon A. 877—57

„Pátria" Irodalmi Vállalat és Nyomdai R.-T. Budapest, IX., Üllői-út 25. szám (Köztelek) Felelős vezető: Magyary István

XXXXVII. ÉVFOLYAM 14. SZÁM 1931. JÚLIUS 20.

VENDÉGLŐSÖK LAPJA

(VENDÉGLŐ-, SZÁLLÓ-, KÁVÉSIPARI ÉS KÖZGAZDASÁGI SZAKLAP)

M. kir. postatakarékpénztár csekkszáma 45.255
Megjelenik havonta kétszer, 5-én és 20-án
Előfizetési díj félévre 12 pengő (150.000 K)
Hirdetési díj szövegoldalon 50 fillér, hirdetési oldalon 40 fillér hasábmilliméterenkint

ALAPÍTOTTA:
IHÁSZ GYÖRGY

Szerkesztőség és kiadóhivatal:
BUDAPEST, IX., VIOLA UTCA 3. SZÁM
Telefonszám: „József“ 322—81

HIVATALOS ÓRÁK: DÉLELŐTT 9 ÓRÁTÓL DÉLUTÁN 2 ÓRÁIG

Szekerek

haladnak az utakon, egylovas, meg kétlovas szekerek, a borcsempészetnek, meg a zugkereskedelemnek az újításai. A tetejükön széna van, esetleg lóhere, vagy más állati takarmány, mert ez kelti föl a legkevesebb gyanút, ez mindig kell valahol és akik ezt hordják szanaszét, azok a legkevesebb zaklatásnak vannak kitéve mostanában Magyarországon.

De amikor ezek a szekerek odaérnek a népesebb falvak, vagy kisebb városok alá, akkor a szekerek tetejéről lekerül a takarmány. És a lóhere-, meg a szénacsomók alól pohos boroshordók virítanak elő a rájok várakozó falusi fiatalság nagy gyönyörűségére. Hamiskás mosolygással ütik csapra ezeket a hordókat ott a jámbor falvak előtt és még meg is mondják az árusítók, hogy senki se szóljon sem a falubeli italmérőknek, sem pedig a finánccnak, mert akkor megszűnik a gyöngyélet, vége lesz az olcsó bornak!

A falu szót fogad. Mert nem tudja, mennyi kárt tesz ezzel a titkolódzással, hogy bűntársa lesz azoknak, akik kieszelték ezt a mozgó-korcsma rendszert! Hogy tolvajjá lesz ő is, meglop másokat, meglopja az államot, az embertársait és megkárosítja sajátmagát egy pillanatnyi jelentéktelen élvezetért talán!

Hiszen ezektől a rejtélyesen titkolódzó borárusoktól ugyan soha sem kap az állam egyetlen fillért sem annak a fejében, hogy sikerül ezeknek túladniok az összevásárolt, vagy nagynehezen összegyüjtött boraikon! Már pedig az állam abból tartja el a népet megvédelmező, tolvajok, rablók és hatalmaskodók ellen segítséget adó rendőrséget, meg csendőrséget, abból tud törvényeket hozatni és tiszteletben tartatni, amiket adók és más hozadék fejében befizetnek a pénztáraiba. Ezek a szekerezők bizony megszöknek minden adóbehajtás elől, megfoghatatlanok és ellenőrizhetetlenek. Mindenki másnak fizetnie kell azért, hogy élvezi az állam védelmét, csak neki nem. Ő pedig nagyon is kihasználja ezt! Ő van legtöbbet az országutakon, tehát ha ezek nem lennének biztonságosak, ő vallaná elsősorban a kárát. Őt rabolnák ki, akár a pénzétől, akár a borától fosztanák meg! Mivel pedig az ő nemfizetése miatt az állam nem károsodhatik, a tőle be nem folyó adóösszeget bizony mégis csak annak a jámbor mulatozónak kell megfizetnie másféle adókban, aki annyira örült a titkon szerzett olcsó bornak az előbb! Így hamarosan rájöhet, hogy nem is volt olyan olcsó az a bor!

Aztán meglopja ez a titkos borárus az embertársait is és vele lopják azok, akik hozzásegítik, hogy lophasson, mert megveszik tőle a borát. Hiszen az állam azzal az ígérettel szed nagy összegeket be a törvényes italárusoktól, hogy senki sem árusíthat bort, italt rajtuk kívül! Ezt külön meg kell nekik fizetniök és meg is fizetik! Csak természetes, hogy az állam ígérete ellen dolgozni ebben épp olyan lopás, mintha az olcsó bor megvevői titkon belopóznának a korcsmák, vendéglők és éttermek kasszáihoz és onnan a saját kezükkel rabolnák el azokat a pénzeket, amelyek kizárólag a tulajdonost illetik meg!

De meglopják a borvásárlók a titkos szekerek tövében sajátmagukat is. Hiszen ahány ilyen szekerező horograkerül és a bora vizsgálatra jut, mindről kiderül, hogy hamisított, pancsolt italokat árusítottak a jámbor titkolódzók, akik éppen azért adhatták olyan olcsón az italaikat, mert meg nem engedett, de nagyon olcsó és mérgező anyagokkal voltak ezek keverve!

Keserves pénzéért tehát mérget vett magának, aki annyira pártolta és pártolja ezeket a szekerező titkos korcsmákat! Hiszen ez nem is lehet másképen. Nem lehetséges a szükséges ellenőrzés azokkal szemben, akik nem juthatnak soha hatósági emberek elé, mert hiszen ezeknek természetesen az első dolguk lenne azonnal letartóztatni őket! Aztán azt is tudja minden ilyen szekerező, mennyivel olcsóbban lehet szeszes italt előállítani az egészségre ártalmas és tilos anyagokból, mint a szőlő levéből!

A szekereseken kívül aztán a borbatyúzók teszik a legtöbb rossz szolgálatot az iddogáló emberiségnek. Apró, de ugyancsak teljességgel megbízhatatlan tolvajok ezek, akik ott lopnak, ahol lehet. És nekik természetesen a megrendelőikkel szemben lehet a leginkább veszély nélkül, mert ezeknek akkor is hallgatniuk kell, ha rájönnek a megcsalatásukra! Hiszen ők is ki akarták játszani a törvényt!

Nemcsak a maguk javát, hanem az egész lakosság javát szolgálja a vendéglősöknek, korcsmárosoknak és a szakmáink összességének az a mozgalma, amely ezek ellen irányul. Ezért országos támogatásra kellene igényt tartanunk, a szakmai vezetőségeink lássák, hogy a felvilágosított közvélemény mellénk álljon! Mert ez a legbiztosabb útja a sikernek!

D. A., Miskolc.

Popper Mór és Lipót r.-t., bornagykereskedés

Telefon: József 359-78 **Budapest-Kőbánya, Előd ucca 8. szám.** Alapíttatott 1869. évben.

Az 1922. évi országos szőlő- és borgazdasági kiállításon aranyéremmel kitüntetve.

Válogatott uradalmi fajborok. Kérjen saját érdekében árajánlatot.

Rekordtermés lesz az idén borból.

Mennyiségre, minőségre egyaránt kiváló lesz az idei szőlőtermés. — Még Finnországba is akarnak exportálni.

Az ország különböző szőlővidékeiről érkező jelentések szerint a szőlők állapota, ahol a jégverés nem pusztitott, kitűnő. A szőlőszemek rendkívül szépek és a fürtök dúsak. Ha valamilyen csapás nem jön közbe, *rekordtermésre* lehet számítani.

Eddig a szőlők meglehetősen mentesek voltak az állat és a növényi kártevőktől, ha helyenként elő id fordult a szőlők néhány kártevője, az ilonca, a szőlőmoly, lényegesebb kárt nem okozott. A peronoszpóra is csak szórványosan mutatkozik. Ez annak tulajdonítható, hogy *a szárazságban a peronoszpóra nem terjed.*

Az óvatos szőlőgazdák természetesen mindenhol elvégezték a szükséges permetezést s ezzel elejét vették a nyirkosabb helyeken is a peronoszpóra terjedésének. Ha az időjárás tovább is kedvező marad, úgy nemcsak a mennyiség lesz nagyobb a tavaly termett mennyiségnél, hanem kitűnő minőségű bort várhatunk.

A szakértők szerint a borok *minősége* olyan lesz, amilyen *már évek óta nem fordult elő.* A termelőket, bármennyire is örvendetes a nagyobb mennyiség és a jobb minőség, nagyon aggasztja az értékesítés, különösen pedig a tavaly termett borok értékesítése. Mivel az idei bor jobbnak ígérkezik és nagyobb mennyiségre is van remény, a termelők sürgősen szeretnék eladni régi boraikat, főképpen pedig azért, hogy az újbor befogadására megfelelő mennyiségű hordójuk legyen. A borpiac azonban meglehetősen tartózkodó. Bár a borfogyasztás az utóbbi időben lényegesen megélénkült, a borkereskedők a termelők kényszerhelyzetét felhasználva, csak lényegesen mérsékelt áron hajlandók bort vásárolni.

Gyöngyös vidékén például a 12·4 százalékos fehér borért 14—15, a visontai vörös borért 18—20, a sötét fekete otellóért 22—24 fillért fizetnek literenként. Villányban a tizenkét malligand fokos fehér és siller borokért literenként 26—36 f.-t adnak s kb. e két borvidék árai között mozog az országos átlagár.

A szőlősgazdák a borértékesítés kedvezőtlen eshetőségei miatt most inkább arra törekednek, hogy terméseiket lehetően szőlő alakjában adják el és ahol nagyobb mennyiségben termeltek csemegeszőlőt, ott minden valószinűség szerint a gazdák gyorsan el is tudják majd adni termésüket, mert a szőlő iránt a külföld részéről igen élénk az érdeklődés. Nemcsak a szomszédos államok piacai érdeklődnek szőlőnk iránt, hanem az északi államokból is, elsősorban *Finnországból* kértek ajánlatot a magyar szőlőről.

A szőlősgazdák nagyon tartanak attól, hogy az idén a borunk külföldi értékesítése megnehezül. *Franciaország* ugyanis, amely a külföldi piacokon a legnagyobb versenytársunk, az idén nagy bortermésre számít, így tehát Franciaország újból elárasztathatja azokat a külföldi piacokat, amelyeken a mult esztendőben éppen a gyenge francia bortermés miatt el tudtuk helyezni borainkat. A Lengyelországban rendezett borkiállításaink kétségtelenül felhívták ennek a nagy fogyasztópiacnak a figyelmét a magyar borok finomságára és jóságára. Lehetséges, hogy az oda irányuló kivitelünk megjavul.

Szakembereink az északi államok piacain is szeretnék bevezetni a magyar bort és ebben az irányban már tárgyalnak is. Ha tehát boraink számára sikerülne megnyitni az új piacokat, a nagyobb francia bortermés versenyének jobban állhatnánk ellen és bortermelőink aggodalma a kedvezőtlen értékesítéssel kapcsolatosan megszűnne.

A falusi italmérők hadüzenete. A falusi korcsmárosok és vendéglősök természetesen erősen sérelmezik az új borárusítási házaló rendszert, mely állítólag napról-napra mindjobban és jobban elterjed. Az italmérési jogosultsággal rendelkező vendéglősöknek hatalmas versenyt jelentenek a szekerező bormérők, mert hiszen olcsó áraikkal minden konkurrenciát elbírnak, a vendéglős viszont nehéz pénzeket tartozik leadni jövedelméből a sokféle adóra, helyiségbérletre, világításra, személyzetre és még sok másra is, ami alól a kerekeken járó korcsma gazdája teljesen mentesítve van. Éppen ezért *országos mozgalom* készül a faluzó borárusok ellen s az akcióba belevonják a vendéglősök budapesti országos szervezetét is, amely a mögötte álló hatalmas táborral bizonyosan sikerrel tud majd hangot adni jogos kívánságainak ebben a kérdésben.

Leszállították a nagykőrösi italmérési illetéket. A törvényes rendelkezések értelmében Nagykőrös város italmérői évek óta évenként 9860 pengő italmérési illetéket fizettek. Ezen összeget a városi képviselőtestület hozzájárulásával a pénzügyigazgatóság 7800 pengőre szállította le. Ezt az intézkedés ugyan csökkenti a város jövedelmét, de másfelől kedvező hatással van a bortermelésre és így az érdekeltek körében nagy megnyugvást keltett.

A kávéházak és vendéglők üzletmenetében aggasztó rosszabbodás mutatkozik.

Az uzsonnázó vendégek száma egyre fogy.

A súlyos gazdasági viszonyokkal járó pénztelenség legújabban növekvő aggodalmakat vált ki a vendéglős és kávéházi üzemeknél is. Csak nemrégen vált ismeretessé az Andrássy-úti „Éden"-kávéháznak az újabb fizetésképtelensége, míg az egykor oly nagyszerű üzemnek mutatkozó „*Kristály*"-kávéház helyén rövidesen egy tejcsarnok nyílik meg. Az Andrássy-út egy másik kávéházának a helyén viszont — az idők szomorú változásának jele gyanánt — egy szerény polgári étkező és reggeliző helyiség nyílt meg. Öles betűkkel hirdetik világgá egyesek, nagy üvegtáblákon, hogy nincs főúr az üzemében s így a vendég mentesül a kettős borravaló terhe alól.

Mindezzel egyelőre még korántsem tekinthető befejezettnek a fővárosi kávéházak megszűnés előtt álló sorozata, miután a közeljövőben újabb kávéházkrízis élesedik ki.

A kávéházak mai szomorú üzletmenete több okra vezethető vissza. Az egyik állandó panasz: a rezsikiadások elviselhetetlen nagysága, a mindinkább gyengülő és rosszabbodó forgalommal szemben. A helyiségbérek, adóterhek és különféle szolgáltatások közepette szinte lehetetlen minden igyekezet az üzletmenet magjavítása érdekében.

A kávéházak például a közelmultban még kedvenc vacsorázóhelyei voltak a publikumnak s az üzemi bevételek sorában az innen eredő jövedelem állt az első helyen; míg mostanában szinte fehér holló-számba megy a vacsorázó vendég s a fogyasztás túlnyomó részben a feketekávékból, kapucinerekből és limonádéból adódik. A kávéháztulajdonosok megfigyelése szerint az uzsonnázó, kávézó vendégek száma is egyre gyérül.

További jellemző dolog, ami ugyancsak szerfelett károsan érinti a kávéházak üzletmenetét: az alkalmi fagylaltkészítő és árusító-boltok rohamos elszaporodása. A régebbi kávéházi publikum egy igen jelentős hányada ma beéri azzal, hogy félórára beül egy-egy ilyen kis boltbe 20 fillérért fagylaltot szopogatni, ahelyett, hogy a kétségkívül magasabb árú kávéházi fagylaltot igényelné. Jól öltözött urak nem restelnek ma egy darabka tölcséres fagylaltot szopogatva végigmenni a nagyforgalmú körutakon, ahelyett, hogy beülnének valamely rendes kávéházi helyiségbe és ott elfogyasztanák a megfelelő fagylaltadagot.

Ugyancsak szokásban volt a régebbi jó időkben, hogy a figyelmes családapák a legközelebbi kávéházakból megfelelő fagylalt-porciókat küldettek haza családtagjaiknak a kánikulai napokban. Erről manapság szintén nem igen van szó s itt is legfeljebb a törpe-fagylaltárusok jönnek figyelembe.

Mindezeken felül pedig teljesen elsorvadóban van — egy-két divatos helyet nem tekintve — a kávéházak éjszakai élete is s nem igen láthatók azok a vigasságok sem, amiket a vidékről felránduló arany-ifjúság rendezett egykor a kávéházi személyzet nagy örömére.

Hasonlóan aggasztó a helyzet a *vendéglősiparban* is. A publikum egyre kevesebbet fogyaszt nemcsak a

A MI ÉRTÉKEINKBŐL.

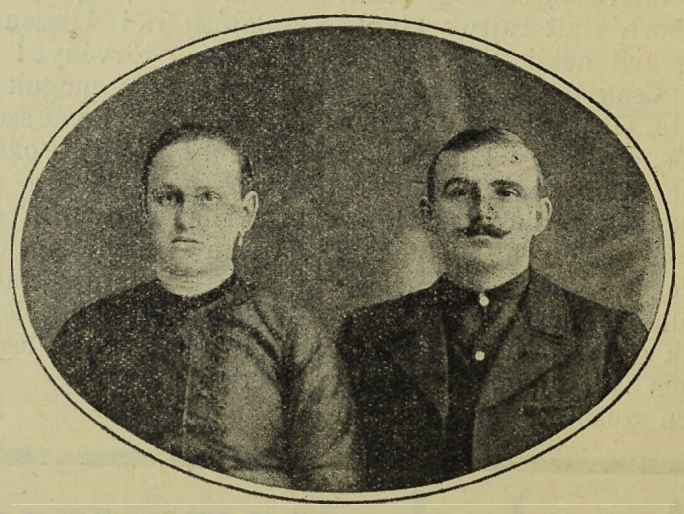

PELLER MÁRTON vendéglős és felesége, Pilisvörösvár.

Új korszakát éli a fényképezés. Ma már nemcsak az olcsóságban, de a tökéletességben is versenyeznek a fényképek előállító művészei a közönség számára és igazán úgy hozzá tartozik a modern ember életéhez, hogy évente legalább egyszer lefényképeztesse magát és szeretteit, mint a napi mosdás. Hányan bánták meg már eddig is, hogy elmulasztották évente megcsináltatni és eltenni a fényképeiket — egész kis könyvük lenne az életükről — ami most már pótolhatatlan!

Pótolja legalább az idei mulasztását, akinek szakmáinkban nincs fényképe önmagáról és családjáról! És egyetlen fényképét, rövid életleírásával együtt küldje be az Album szerkesztőségének *Budapest, IX., Viola ucca 2.*, hogy ki ne maradjon szakmáinknak ebből a díszkönyvéből. Gondolja meg mindenki ezzel az egyszerű ténnyel már emléket állít magának a szakma előtt és szégyenkezni fog családja és ismerősei között, ha hiába keresik képét a négy nagy testvérszakma kiválóságainak sorában!

Minden vendéglősnek fontos a jó paprika, ezért rendelje meg a

valódi szegedi édes szalon paprikát

kilónkint 2·40 pengő, **Nemes és Társától, Budapest, V., Pannonia ucca 34. szám.**

pénztelenség miatt, hanem azért is, mert szinte mindenfelé félnek az emberek az elhájasodástól. Általános jelenség, hogy a vendéglőkben mindenki beéri egy-egy szerény menűvel, sőt számos esetben ketten is megosztják ezt. A fogyasztók szinte tünetnek az igénytelenségükkel, mert hát ott van a háttérben a mindig készen álló magyarázat: nem illik elhízni a mai nehéz időkben.

Ehhez járul, hogy a vendéglők között egyre élesebbé válik a konkurrencia s számos helyen szinte önköltségi áron dolgoznak, csakhogy „odaszoktassák" a vendégeket.

Bizony a vendéglős-iparban is számos cég küzd a fizetésképtelenség rémével s ha némi javulás be nem fog következni, úgy rövidesen ez a szakma is lényegesen meg fogja szaporítani az inzolvenciák számát.

MI UJSÁG?

A forgalmiadó évközben is leszállítható. Az érvényben levő rendeletek értelmében évközben is lehet kérni a forgalmiadó-átalány helyesbítését, ha az adózó igazolni tudja, hogy az átalányozás alkalmával megállapított forgalom és a tényleges forgalom között legalább 20 százalékot meghaladó csökkenés mutatkozik. Viszont azt is mondja a rendelet, hogyha időközben az adózó forgalma emelkedett, az átalányt az időszak végéig emelni nem lehet. Kivételt képez, ha az adózó a kivetési eljárásnál tudatosan megtévesztette a kincstárt. A forgalmiadó-leszállítást kérő kérvényeket a pénzügyigazgatósághoz kell beadni s a csökkenést elfogadható bizonyítékokkal kell igazolni.

A borellenőrzés. A földmívelésügyi miniszter 13.665—1931. II. 2. sz. rendeletében a borellenőrzési szakszolgálat ellátásával a következőket bízta meg:

I. Az egész ország területére. *Terray* Lajos dr. szőlészeti és borászati főfelügyelőt (Földmívelésügyi Minisztérium, földszint 5.); *Garai* Jenő fővegyészt (II., Országos Kémiai Intézet); *Pap* Elemér dr. ny. fővegyészt (Földmívelésügyi minisztérium, földszint 5.) és *Szabó* István vegyészt (II., Herman Ottó ucca 17.).

II. Budapest területére. *Ulicsny* Károly szőlészeti és borászati főfelügyelőt (Földmívelésügyi minisztérium, földszint 5.); *Wolff* Ottó dr. fővegyészt (II., Herman Ottó ucca 17.). Ugyane rendeletben az ország más területeire kinevezettek is föl vannak sorolva.

A vendéglősök a fővárosi hatósági étkezőüzemek ellen. A budapesti vendéglősök elhatározták, hogy beadvánnyal fordulnak *Sipőcz* Jenő dr. polgármesterhez a főváros által fenntartott hatósági étkezőüzemek kibirhatatlan versenye ellen. Kérik a polgármestert, hogy szervezze át a székesfővárosi hatósági étkezőüzemeket és diétikus konyhákat olymódon, hogy azok kizárólag alapítási céljuknak megfelelő szociális működésüknek tehessenek eleget a jövőben s csak az arra rászoruló egyének kiszolgálását engedélyezze a polgármester a fővárosi étkezőkben.

A borbatyuzók aggasztó mérvű elszaporodása elhatározó lépésre kényszerítette a Székesfehérvári és Fejérmegyei Vendéglősök, Szállodások, Kávések és Korcsmárosok Ipartársulatának választmányát, amely egyelőre az alábbi kérelemmel fordult a város polgármesteréhez: — Nagyságos Polgármester úr! A közterheinkkel éppen fordított viszonyba került általános gazdasági pangásban súlyosan érintenek bennünket mindazon italszállítmányok is, amelyek a törvény megkerülésével jutnak forgalomba, megkárosítván az államot, a várost, siettetvén iparunk teljes tönkretételét, amelyet pedig az államrend bölcs berendezése a közületek törvényes illetékeinek beszedő sáfárjául állított oda. Az az elhibázott intézkedés, amely a bornak személyi podgyászként immár sokszorosan nagyobb mennyiségét engedi vasúton szállítani, nem az őstermelő szándékolt jobblétét szolgálja, akitől sokszor a nagykereskedelmi árnál is olcsóbban kunyerálják ki a bort, hanem az alkalmi üzérkedőket szaporítja el, akik többnyire ingyenes, vagy kedvezményes vasúti jegyüket biztos existenciájuk mellett arra használják, hogy az immár csak vergődő vendéglős, korcsmáros szájától elvegyék az utolsó falat kenyeret, a közületektől pedig elvonják a nekik járó illetéket. Ipartársulatunk választmányának egyhangú határozatából azzal a tisztelettel teljes kéréssel keressük fel Nagyságodat, ismert erélyével álljon a törvény, az igazság és méltányosság védelmére és a nyilván megértő vasúti főnökség és pénzügyigazgatósággal együtt indítson erélyes és a teljes eredményig nem lankadó írtó háborút a ferde utakon járó borbatyuzók ellen.

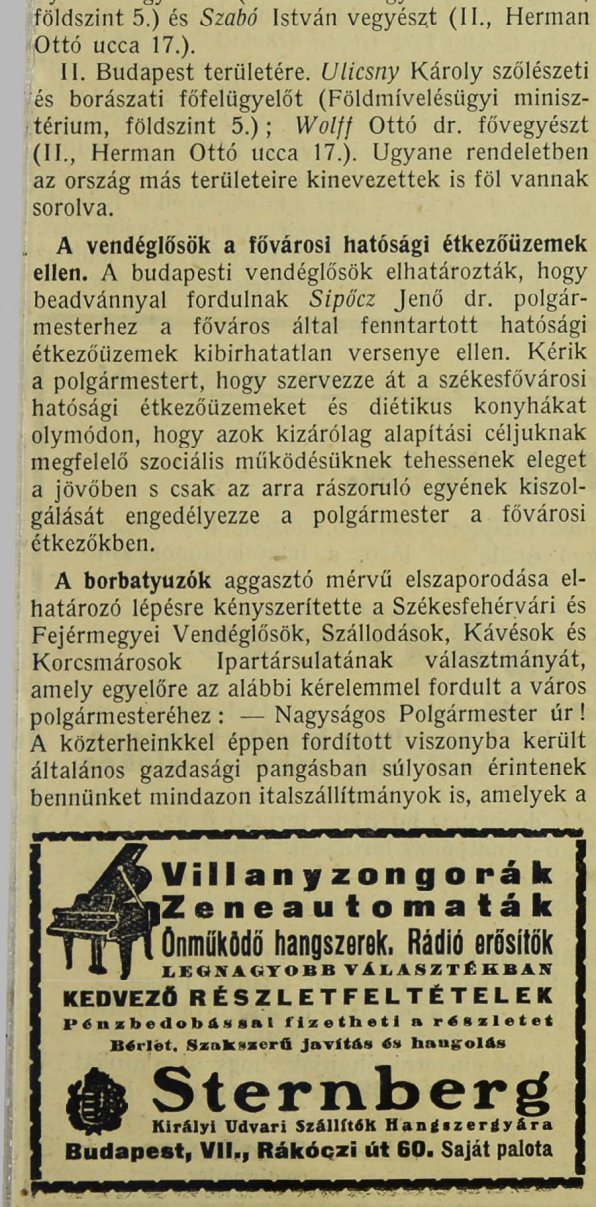



Nagy lépés a közüzemek leépítése felé.

Az iparfejlesztési törvény még nincs becikkelyezve, végrehajtási utasítása is most készül, de fontosabb rendelkezéseinek gyakorlati keresztülvitelén már dolgozik a kereskedelemügyi miniszter. Az iparfejlesztési törvény egyik fontos rendelkezése a közüzemekkel kapcsolatos. A törvény értelmében a kereskedelemügyi miniszter egy éven belül köteles a Háznak jelentést tenni, milyen intézkedéseket tett a felesleges hatósági üzemek megszüntetésére.

Bud János kereskedelemügyi miniszter ezzel kapcsolatban a következő leiratot intézte az összes kereskedelmi és iparkamarákhoz.

150.206—1931. K. M. XVI. Valamennyi kereskedelmi és iparkamarának!

Az iparfejlesztésről szóló törvény 34. szakasza értelmében a kereskedelemügyi miniszter az érdekelt miniszterekkel egyetértőleg valamennyi állami üzemet és vállalatot, a belügyminiszter pedig a kereskedelemügyi miniszterrel egyetértőleg valamennyi törvényhatósági és községi üzemet a törvény életbeléptetésétől számított egy éven belül megvizsgálni köteles abból a szempontból, vajjon fennállása közérdekből indokolt-e? Felkérem T. Címet, hogy amennyiben valamely hatósági üzem működését közérdekből indokolatlannak tartaná, erre vonatkozó felterjesztését legkésőbb szeptember 30-ig juttassa el hozzám. Budapest, 1931 június 26. *Bud* s. k.

A kereskedelmi és iparkamarák, amelyek évek óta rengeteg adatot gyüjtöttek a közüzemek ellen, a nyáron, az érdekeltekkel folytatandó újabb tárgyalásokon fogják a káros és felesleges hatósági üzemek leépítésének kérdését legalaposabban feldolgozni, hogy a miniszternek szeptember végéig jelentést tehessenek.

Mi a tejivó és falatozó. A Budapesti Kereskedelmi és Iparkamara szerint a „tejivó" és „falatozó" megjelölés bizonytalan és hiányzik e vonatkozásban újjászabályozott iparjogunkból. Ezek helyett megfelelőbb vidéken a kávémérés megjelölés, amelyben nagyjából mindaz árusítható, amit a nagyközönség úgynevezett „falatozó"-ban és „tejivó"-ban keresni és kapni szokott.

Adományok a nyugdíjegyesületnek. Az elmult hó folyamán *Westher* István (Szolnok) és *Glück* Erős János urak, továbbá özv. *Glück* Frigyesné 20—20 pengőt, *Noll* Miklós (Tata), *Jajczay* Nándor 10—10 pengőt adományoztak a nyugdíjegyesületnek.

Tokajhegyalja a borfogyasztási adó ellen. Tokajhegyalja népét joggal foglalkoztatja nap-nap után a borértékesítés kérdése. A bortermelők körében mindjobban alakul ki az a felfogás, hogy a borértékesítés belföldön a borfogyasztási adó eltörlése nélkül el sem képzelhető. Szeged város foglalkozott a borértékesítés kérdésével és átiratot intézett a városokhoz, hogy a borértékesítés érdekében kérjék a borok vámkedvezményének szerződéses biztosítását. *Sátoraljaujhely* város képviselőtestülete most foglalkozott ezzel az átirattal és azt mindenben magáévá tette, sőt továbbmenően újabb javaslatokat fogadott el. Szeged város átiratához hozzászólva *Grosz* Dezső bizottsági tag mutatott rá Tokajhegyaljának eme legégetőbb kérdésére, mely ezer eladósodott szőlőbirtokos és tízezer munkás létkérdését képezi és indítványozta, hogy a város egyéb bizottságainak mintájára alakítson a képviselőtestület saját kebeléből kizáróan kérdéssel foglalkozó szakbizottúágot, amely permanensen tartsa felszínen e kérdést. *Grosz* Dezső élesen világította meg, hogy a borfogyasztási adó eltörlése, valamint megfelelő vám- és tarifális politika nélkül Tokajhegy válságának megoldásához hozzáfogni sem lehet. A képviselőtestület egyhangúan elfogadta az indítványt.

Fogynak a borménők. Kecskemétről írják: Évek óta állandóan emelkedett a házi borkimérések száma. Úgy látszik azonban, hogy ma már ez sem kifizető módja a borértékesítésnek. Az elmult két hét alatt hatan megszüntették a házi borkimérésüket és régóta nem fordult elő, hogy valaki házi borkimérési engedélyt kért volna. 16 filléres borfogyasztási adó mellett — mondják —, nem kifizető 40—50 fillérért mérni a bort. Tavaly ilyenkor 80 fillér volt literje.

Nyilvános köszönet. Nagyságos *Guttermuth János* úrnak Budapest, VII., Baross tér 18. Kellemes kötelességemnek teszek eleget, amikor leghálásabb köszönetet mondok Önnek kitűnő munkájáért. 1904-ben, tehát huszonhat évvel ezelőtt készített Ön nekem alsó és felső műfogsort. Huszonhat év óta állandóan kifogástalanul rágok műfogaimmal, annélkül, hogy azokon legcsekélyebb hiba is előfordult volna. Foghiányban szenvedő embertársaimnak óhajtok értékes szolgálatot tenni, amikor a figyelmüket a fogorvoslási hivatása magaslatán álló kitűnő szakemberre felhívom, akire mindig a legnagyobb hálával és szeretettel gondolok. Budapest, 1930 július 9. Mély tisztelettel *Polák Sándor* s. k. nyug. főszámtanácsos és a Szent Gellért Társaság főkönyvelője. V., Deák Ferenc ucca 10.

Ezerkétszáz ember mulatott egy Pósa-lakodalmon.

A napokban olyan páratlan esküvő zajlott le *Nemesradnóton*, *Pósa* Lajosnak, a nagy költőnek és mesemondónak a szülőföldjén, aminő a régi szép békeidőben is ritkította párját.

Radnót község bírájának a legényfia, ifj. *Pósa* Ferenc vette feleségül *Pósa* Margitot és a két leggazdagabb család kötött frigyet a házasságukkal. Az egész község hivatalos volt a lakodalomra, de igen sok vendég érkezett a szomszéd falvakból is, úgy, hogy az esküvői dáridót ezerkétszáz ember, férfi, lány és asszony mulatta és táncolta végig.

Ekkora lakodalmat természetesen még az ugyancsak terjedelmes bírói portán sem lehetett volna megrendezni, szerencsére az ottani szokások szerint ugyis két helyen folyt a mulatság, teljesen egyidőben, a menyasszony és a vőlegény szüleinél.

Az esküvő előtti estén tartották meg a *hőrészt*. Ez a menyasszony ágyának és minden holmijának az átszállítása az új portára. A vőlegény apja, a bíró, egész külön házat építtetett a fiataloknak a hatalmas portán, ebbe költöztettek bele mindent a falu asszonyai a menyasszony holmijaiból, pompás hímezett, csipkés, selyem fehérneműiből. Az utolsó szögig berendezték az asszonyok a lakást, majd nagy mulatság kezdődött meg számukra a közreműködés jutalmául.

Másnap délután papi áldás elé ment az ifju pár. Külön indult el a menyasszony is, vőlegény is az apai házból, külön ajtón mentek be többszáz főnyi kíséretükkel a református templomba és az Úr asztala előtt találkoztak össze. A tisztéletes, szintén a *Pósa-család* tagja, gyönyörű beszédet tartott hozzájok. Ezután hazamentek a két portára.

A szép barna menyasszonyt a vőfény kérte ki a megszokott rigmusokkal az apai házból. Ugyancsak ő mondta el a búcsúztatót is, ami nagyon megríkatta a közel ezer főnyi vendégsereget. Az esküvő után a két portán óriási asztalokon kezdődött meg a lakoma, amelyre ökröket, malacokat, száz tyúkot vágtak le és csak a tyúklevesbe való csigatészta számára két zsák lisztet gyúrtak fel. Mind a két házban cigány húzta a talp alá valót dél óta és folyt a bor, a jóféle innivaló.

Megható volt, amint a vőlegény apja és anyja a szülői ház tornácán lépesmézzel fogadták fiúk aráját és egy-egy kanál mézzel ízesítették meg az ajkait. Rengeteg vers, pompás népszokás tarkította az ünnepélyt, amelyet igazán hangulatossá tett az ottani dalárda éneke is. A vendégszerető családnak ezen az örömünnepén nagyvárosi vendégek is jelen voltak a község előkelőségein kívül és ők is kitűnően mulattak.

Éjfélkor a menyasszony és a vőlegény visszavonultak a mulatók közül. Egy órával később ismét megjelentek a vendégek közt, de a fiatal asszony ekkor már menyecskésen bekötözött fővel, magyar ruhában, és pompás verset mondott az új otthon tiszteletére. A lakodalom egyik legérdekesebb látnivalói voltak a hegyekké tornyosult ajándékok, amelyekkel a fiatal párnak kedveskedtek. És a dinom-dánom idején mindenki vendég volt, aki csak betette a lábát akár a menyasszony, akár pedig a vőlegény szüleinek az udavarába!

„FUTURA" reklámfestészet BUDAPEST, VIII. kerület, Rökk Szilárd utca 5. szám.
Vendéglők, kávéházak és szállodák részére reklámtáblát és automata-buffetek papir reklámtábláit olcsón és jutányosan vállalja a legizlésesebb kivitelben. ✲ Költségvetés díjmentesen.

Boros Béla aranyozó, ezüstöző és nikkelező műintézete, Budapest, VII., Klauzál utca 18. Telefon: József 441—48. Elvállal aranyozást, ezüstözést, rezezést, oxidálást, fémcsiszolást, valamint dísztárgyak, ékszerek újítását. Specialista vendéglői, kávéházi, szanatóriumi edények és felszerelések újításában és állandó jókarbantartásában.

Szállodások és vendéglősök figyelmébe!
Mindenféle személyzet: főpincér, pincér, pincérnő, kenyeres, kasszirnő, szobaaszony stb. szállodák, vendéglők, kávéházak részére díjmentesen közvetítünk, vidékre is. Ugyszintén privát személyzet is. PINCÉRÜGYNÖKSÉG, Budapest, VIII., József körút 14. sz. Telefon: József 386—81 Általános személyzetközvetítés.

Magyar Agrár- és Járadékbank R.-T.
BOROSZTALYA
Pincék: BUDAFOK, Petőfi út
KÖZPONTI IRODA:
Budapest, V., Nádor ucca 16. szám

Asztalosmunkálatait
faredőnyeit, mindennemű napellenzőit
lehet jutányos árban beszerezni
KRAMÁR IMRE műasztalosüzemében
Budapest, VI., Csengery ucca 63/a
Átalakítások, javítások pontosan eszközöltetnek
Telefon: Automata 171—74 Alapíttatott 1919

Vendéglős uraim, most vegyenek gramofónlemezt!!
Hallatlan olcsó árak: 1, 2, 3 pengő, ami azelőtt 5—7 pengőbe került. Csodaszép cigányzene, schrammel-, tánc- és művészlemezek, vicces kabarészámok 15.000 példányban. Most szerezze be lemezszükségletét. Teljesen új lemezek. Árusítás reggel 7-től. Budapest, Rákóczi út 15. Clarus cukrászda mellett.

Harmatvíz
a Hungária lithiumos gyógyforrás szénsavval telített ásványvize
Megrendelhető: Budapest, I., Gellért rakpart 1. sz.
Telefon: Aut. 530—03 Telefon: Aut. 530—03

Ki fizeti a borfogyasztási adót? Erre a kérdésre megdöbbentő választ ad a mezőgazdasági kamara kimutatása. E szerint az ország szőlőinek megmüveléséhez 55 millió munkanap szükséges, a napszámbér azonban 3 év óta átlag 30 fillérrel csökkent. Ez a csökkenés az 55 millió munkanapnál 16 és félmillió pengőt jelent, vagyis ennyivel kevesebb napszámot kaptak a szőlőmunkások egy évben. Az egyévi borfogyasztási adó is körülbelül ennyire rúg, tehát meg lehet állapitani, hogy a szőlősgazdák a borfogyasztási adót csak úgy tudták megfizetni, hogy ennyivel keveúebb napszámbért fizettek munkásaiknak. Az ilyen adópolitika a legszerencsétlenebb, mert a legkisebb keresetü embereket sújtja. Ez egy okkal több a borfogyasztási adó eltörlésére, mert hiszen ez az adó magát a borfogyasztást is csökkenti és előbb-utóbb a szőlőtermelés csökkentésére is fog vezetni. A választási harcban nem egy miniszter és képviselő ígérte a borfogyasztási adó csökkentését, ha már miniszteri kijelentés szerint a teljes eltörlést nem lehet keresztül vinni. Lássuk tehát a csökkentést, még pedig minél nagyobb mértékben s minél sürgősebben.

VENDÉGLŐI BERENDEZÉSEK
BILLÁRD
FRIED
BP. KIRÁLY-U. 40.
JÉGSZEKRÉNY.
SÖRKIMÉRŐ
ALPAKKA-ÜVEG-PORCELLÁN

El kell törülni a szesztilalmat. A 8 Órai Ujság írja: El kell törülni a szavazások idejére szóló szesztilalmat, mégpedig sürgősen, mert erre tulajdonképen semmi szükség nincs. Először is bizonyos, hogy aki minden áron inni akar, az iszik a választás napján is, vagy pincéjének készletéből, vagy az erre a célra előre beszerzett italokból. Azt, hogy miért kezdődik a szesztilalom a szavazás előtti napon délután 6 órakor és miért tart a szavazás után este 11-ig, nem lehet megérteni és meg sem lehet okolni. Ha valaki ugyanis a szavazás előtti napon akár éjfélig is iszik s ekkor más holtrészegen feküdt le, reggelre — amikor szavazhat — már feltétlenül kijózanodik. Azt, hogy a szavazás után este 11-ig miért kell még mindig szomjazni, még megmagyarázni sem lehet és teljesen érthetetlen az is, hogy ott, ahol „egyhangú" a választás és szavazásra nem is kerülhet sor, miért ne lehetne inni? Az emberek megszenvedik, a súlyos válsággal küzdő termelők és italmérők megsínylik a szesztilalmat, amelyből mindenkinek csak kára van. Felesleges tehát és el kell törülni, mégpedig sürgősen.

Fegyelmi eljárás, mert a korcsmabérlőt kiengedték a bérletből. Fertőendréd korcsmáját 1355 pengő évi bérért bérelte *Tóth* István. Rövid idő alatt kiderült azonban, hogy ezt a bért nem tudja megfizetni, ezért a község leszállította a bérletet 930 pengőre, majd a korcsmabérletet átadta *Németh* Jánosnak. Ennek a határozatának a jóváhagyását kérte Fertőendréd. Gévay-Wolff Lajos alispán azonban a jóváhagyás megtagadását kérte, mert a község anélkül hajtotta végre határozatát, hogy bevárta volna a jóváhagyást. Ezért az alispán bejelentette, hogy fegyelmit indít az előljáróság ellen és őket teszi felelőssé a kárért.

Sátoraljaújhely megyei város polgármesterétől.

7837/1931. szám.

Ajánlati felhívás.

Sátoraljaújhely megyei város közönségének tulajdonát képező, mozgóképszínházzal, hangverseny-, illetőleg táncteremmel összefüggő épületben lévő, a háztulajdonos költségén bebútorozott

vendéglőre

és mellékhelyiségeire, továbbá **söntésből,** valamint a vendéglővel kapcsolatos, két uccáról megközelíthető, mintegy **500 □-öl területü kerthelyiségre,** továbbá **2 szoba-, alkov- és fürdőszobából álló vendéglőslakás bérletére** pályázatot hirdetek.

A bérleti idő 1932. január hó 1-től, 1934. december hó 31-ig terjedő 3 év.

A pályázók a város pénztárába 500 pengő bánatpénzt tartoznak befizetni. A felajánlott évi bérösszeget is tartalmazó zárt írásbeli ajánlathoz a pályázó eddigi müködésének igazolására alkalmas okmányokat, továbbá erkölcsi és vagyoni bizonyítványt kell csatolni.

A borítékra ezt a szöveget kell írni: „Pályázat vendéglő bérletére."

Ajánlatának elfogadása esetén a pályázó 3000 pengő óvadékot tartozik letenni.

A részletes feltételeket kívánatra megküldöm, vagy a pályázók azokat hivatalomban megtekinthetik.

Felhívom mindazokat, akik a vendéglő bérletét elnyerni óhajtják, hogy ajánlatukat hivatalom iktatójánál **1931. augusztus hó 17-én déli 12 óráig** nyujtsák be.

Sátoraljaújhely, 1931. július hó 11.

Dr. Orbán s. k.
polgármester.

BOR saját termésű, szép színű, kitűnő zamatú kadarka kisebb és nagyobb mennyiségben **eladó.** Érdeklődők bővebbet **Guttermuth Jánosnál, Budapest, VII., Baross tér 18.** Telefon: József 31—5—88

Megtartották Párisban a szesztilalomelleni kongresszust.

Most zajlott le Párisban a XII. Nemzetközi Szesztilalomelleni Kongresszus, Raymond *de Luze* báró elnökletével, a borgazdaság, a sörgyártás, a bor- és szeszkereskedelem 20 nemzetbeli, mintegy 350 delegátusának részvételével. A kongresszusnak, amelyen magyar részről *Baross* Endre dr., a *Libertas* egyesület, a Magyar Szőlősgazdák Országos Egyesülete és a Magyar Mezőgazdasági Szesztermelők Egyesületének képviselője, *Földes* Zsigmond, a Magyar Borkereskedők és Borbizományosok Egyesületének megbízottja, valamint *Zerkowitz* István vettek részt, különös jelentőséget adott, hogy azon a francia kormánynak hat tagja, André *Tardieu* földmívelésügyi miniszter, volt miniszterelnök, L. *Rollin* kereskedelmi miniszter, C. *Blaisot* népjóléti miniszter, M. *Roustan* közoktatásügyi miniszter, *Frey* kereskedelemügyi államtitkár és G. *Gérard* idegenforgalomügyi államtitkár, valamint *Lyautey* tábornok, a Gyarmatügyi Kiállítás főbiztosa voltak jelen.

A francia Borkiviteli Bizottság által jól megrendezett kongresszust Rollin kereskedelmi miniszter nyitotta mag, majd *de Mun* a Borkiviteli Bizottság nevében üdvözölte a különböző nemzetek megjelentjeit, megemlítvén, hogy a kongresszus tárgysorozatán szereplő problémák különösen a szesztermelő államok szempontjából elsőrendű kérdések, amelyeket különösképpen a kormányoknak támogatniok kell. Majd Bertrand de Mun „A bor- és szeszesitalok exportja elé gördített állampénzügyi akadályok" címen tartotta meg nagyértékű előadását, amelyet számos külföldi delegátus részvételével hosszabb vita követett.

A tárgysorozat második pontja *Funke* dr., a német sörgyárosok szövetsége elnökének „A sör tápértéke" című előadása volt, amelyben az előadó különösképpen a sörnek a legszélesebb néprétegekben helyet foglaló kiváló szerepéről emlékezett meg. Abbé *Dubacquie* a bordeauxi szőlészeti állomás igazgatója „A prohibició erkölcsi szempontból" című értekezésében szintén a szeszesitalok szociális szerepét méltatta és a szabad szeszfogyasztás szükségességét hangsúlyozta. Jelentésében összefoglalta az abszitinenseknek és híveiknek a Nemzetek Szövetségéhez a prohibició tárgyában benyujtott számos, szesztilalomelleni javaslatát.

E. J. *Hultin* őrnagy, a finn mértékletességi szövetség bizottsági tagja a finnországi prohibició jelenlegi helyzetét ismertette. Utánna Pierre *Mestchersky*, a Nemzetközi Liga főtitkára terjesztette elő a Liga főtitkárságának működéséről szóló évi jelentését, melynek során kiemelte az algir szőlőgazdaság különösen az algir bortermelők szövetségének és a borkereskedők szindikátusának értékes támogatását. Jelentésében megemlékezett a Ligának azon törekvéseiről,

Ingatlanra, zongorára, szőnyegre, ékszerre és minden kereskedelmi árura azonnal pénzt folyósítunk. (Zálogcédulát veszünk.)
BANKÜZLET
Budapest, VIII., Népszínház ucca 42—44.
Osztálysorsjegyek eladása.

hogy Spanyolországban is egy külön nemzeti liga állíttassék fel, mely azonban az ottani gazdasági és politikai nehézségek folytán mindezideig nem sikerült. Utána Raymond de Luze báró, a Liga elnöke terjesztette elő a prohibiciós helyzetről szóló általános jelentését, melynek során a latineurópai, középeurópai, a déleurópai és az angolnyelvü területek helyzeteit ismertette. Végül a kongresszus egyhangúlag különböző határozati javaslatokat fogadott el. E javaslatok közül különösen kiemelendő annak a megállapítása, hogy a mai válságos gazdasági viszonyok közepette különösen hibáztatandó az antialkoholistáknak az a törekvése, amely egyik legfontosabb gazdasági ágnak, a szesztermelésnek a fogyasztópiacoktól való elvágását célozza. Felhívást intéz a becsületes és jóakaratú emberekhez, hogy a Nemzetközi Ligát a szabadságért és igazságért folytatott küzdelmében támogassák.

A nagygyűlés befejeztével a Nemzetközi Liga tanácsa tartotta meg szokásos ülését, amelyen a prohibicióval kapcsolatos, különböző aktuális kérdéseket tárgyaltak.

A kongresszus mindkét napján a rendezőbizottság fogadóestélyeket rendezett, amelyeken a nagyszámban megjelent külföldi vendégek, valamint a francia közélet és a Párisban székelő diplomáciai testület vezető tényezői vettek részt. A kongresszus befejeztével a külföldi vendégek a Nemzetközi Gyarmatügyi Kiállítást tekintették meg, ahol *Lyautey* tábornagy, a kiállítás főbiztosa fogadta őket lekötelező szívességgel.

A korcsmárosok legalább egyféle meleg ételt akarnak kiszolgálni. Az új fővárosi törvény értelmében a fővárosnak módosítania kell a szabályrendeletek egész tömegét. Ez a munka már a tavasszal megkezdődött és az ősz folyamán többszáz módosító tervezet kerül az illetékes fórumok elé. Az ipari érdekeltségek különösebb érdeklődéssel várják a fővárosnak ezt a munkáját. Hogy a módosítás minél símábban, az érdekeltségek és a közvélemény általános megelégedésére bonyolódjék le, a főváros minden egyes szabályrendelet átdolgozása előtt kikéri az érdekelt szakma képviselőinek véleményét és felszólítja azokat, közölják kívánságaikat. Általános érdeklődéssel várják többek között *a vendéglő- és kávésipari szabályrendelet módosítását* is. A főváros már elküldte a tervezetet szakma képviselőinek és kérte, hogy záros határidőn belül jelentsék be, milyen változtatást kívánnak a régi szabályrendelettel szemben. A *korcsmárosok máris jeletkeztek küldöttséggel* a városházán és kérték, hogy a módosítás során orvosolja a főváros szakmájuk sérelmeit. Tudvalevő, ugyanis hogy a legújabb rendelkezések szerint a korcsmákban semmiféle meleg ételt nem szabad kiszolgáltatni. A korcsmárosoknak az a kívánságuk, hogy a hatóságok legalább *egy meleg húsétel* és *tojásétel* felszolgálását engedélyezzék. Azt állítják, hogy ezzel sem a vendéglőszakmát, sem mást nem érne sérelem, miután a korcsmáknak *egészen más közönségük* van, mint a vendéglőknek. Azt is hangoztatják, hogy a fogyasztók csak jól járnának, mert a korcsmárosok rendszerint nem tartanak kiszolgálószemélyzetet, hanem családtagjaikkal szolgálnak fel és így a kisebb rezsi mellett olcsóbban tudják vendéglőjüket ellátni. A meleg ételek kiszolgáltatása a részegséget sem mozdítaná elő.

HOLITSCHER ZSIGMOND ÉS TA
ELEKTROTECHNIKAI VÁLLALAT
BUDAPEST, V., KÁLMÁN U. 16.
Speciális világítási, telefon- és fényjelző-berendezések szállodák és vendéglők részére
DUNAPALOTA (RITZ), HUNGÁRIA, NEMZETI, GELLÉRT, továbbá a bukaresti SPLENDID és REGAL szállodák villamos berendezését fenti cég készítette

Ötvenezer hektoliter tavalyi bor eladatlan még Kecskeméten. Kecskemétről jelentik: Rendes körülmények között júniusra már elfogy a gazdák borkészlete. Az idén nem az a helyzet, mert mintegy ötvenezer hektoliter bor eladatlan még Kecskeméten. Ez a készlet részben a termelők, részben pedig a kereskedők pincéjében van felhalmozva. A város környékén egyébként a szőlők szépen fejlődnek. egyes helyeken szórványosan molykár észlelhető.

Növeli forgalmát! Pénzt keres!
Vendégeinek kellemes szórakozást nyujt és alig igényel befektetést, mert önmagát amortizálja a
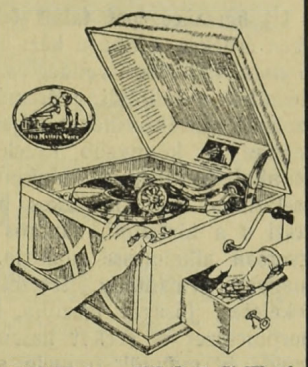
„HIS MASTER's VOICE"
beszélőgép
pénzbedobó automata.
Kérjen felvilágosítást:
Budapest, IV., Kristóf tér 3.

A pécsi vendéglősök összejövetelei. A Pécs-Baranyai Vendéglősök, Szállodások és Korcsmárosok Ipartársulata a szokásos keddi összejöveteleit a következő helyeken tartja meg: július 21-én Eichner József, Gründler ucca, július 28-án Kuhn Nándor Számpl vendéglő, aug. 4-én Bévárdi János, Rákóczi út 22, aug. 11-én Egyed Mihály, Siklósi ucca, aug. 18-án Rothermel Testvérek, Szigeti országút, aug. 25-én Kovács Ágostonné, Donátus kápolna.

* **A Zeileis rendszerű gyógykezelés eredménye** már nem vitatható — ha még vannak is ellenzői —, a gyógyult betegek ezrei köszönik egészségüket és munkaképességüket ennek a csodálatos gyógymódnak, amelynek perspektivája szinte beláthatatlan és alkalmazhatósága és eredményei felette állanak számtalan konzervativ kezelési módnak. Kérjük olvasóinkat, hogy amikor a Budapest, Rákóczi-út 61. szám alatti orvosi rendelőt felkeresik, hivatkozzanak lapunkra.

A választási szesztilalom megszegéseért fogházra ítéltek egy vendéglőst. A most lezajlott országgyűlési választások idején Budapesten vasárnap este hat órától kezdve kedden este tizenegy óráig tilos volt a szeszfogyasztás. A szesztilalmat ellenőrző pénzügyi és egyéb hatósági közegek több esetben megállapították a szesztilalom elleni kihágást. Az egyik budapesti vendéglős ellen megindult eljárás ügyében már ítéletet is hoztak. Háromszáz pengő pénzbüntetésre és tizennégy napi elzárásra ítélték a vendéglőst, mert a szesztilalom ellenér pálinkát szolgáltatott ki.



Nem kell többé kézzel mosni!
Egy kosár ruhát
„OROSZLÁN" légnyomású mosógéppel
15 perc alatt mosunk ki. Ára 18 pengő
Bemutatást eszközöl:
»OROSZLÁN« légnyomású mosógép vállalat
BUDAPEST, VII., ERZSÉBET KÖRÚT 17., II/12
Telefon: 394—50 * Lift díjtalan

Korlátlan italmérés
(falatozó-iparral kapcsolatos, **21 éve fennálló**) betegség miatt, **jog-folytonossággal**, berendezéssel, lakással, **azonnal kiadó.** Cím: **Dr. Kun Árpád, Budapest, III., Zöldmáli út 15. szám.** Esetleg nagyobb borraktárnak, szállodának vagy vendéglőnek is alkalmas, külön helyiséggel. Telefon: Automata 53—9—08. szám.

Új borszűrőgépet talált fel egy egri vendéglős. Igen érdekes, újtípusú kézi borszűrőgépet talált fel *Grenda* Andor egri vendéglős. Az aszbeszt borszűrőkészülék a külföldi gyártmányú, ugyanilyan célt szolgáló szűrőkészüléket teljesen pótolja, sőt olcsóságban és könnyebb kezelésben felül is múlja. Munkateljesítménye óránkint 4—5 hektoliter. A zselatinnal való nehézkes borderítést feleslegessé teszi s a törtszínű, zavaros borokat fogyasztásra gyorsan alkalmassá alakítja. Nagy előnye, hogy magyar gyártmány, tetszetős külsejű, olcsó és tökéletes. Jóságát igazolja, hogy a m. kir. állami borpincészet is ezeket használja és a kecskeméti szőlő- és gyümölcstermelő szövetkezet is rendelt belőle. A szűrőkészülék igen nagy hiányt pótol a pincegazdászatban, mert tökéletes kézi borszűrőgépeink tulajdonképen eddig nem voltak. A Magyarországon eddig gyárottt aszbeszt kéziszűrők eredetileg külföldről származtak, de éppen olyan kezdetleges stádiumnam maradtak a mai időkig, mint ezelőtt 50 évvel voltak. A bemutatott szűrőnek nagy előnye, hogy a szűrés közben lerakodó salak a szűrőtest külső területére tapad, nem okoz eldugulást s így igen könnyen eltávolítható. A régi típusú készülékeknél igen sok kellemetlenséget okozott a gyakori eltömődés. Mindezekből megértheljük, hogy az egri vendéglős pompás találmánya túlnőtt a helyi kereteken s országos hírnevet szerez nemcsak alkotójának, hanem az egri pincegazdászatnak is.

Új magyar borház megnyitása. Most nyílt meg Genfben az új „Hungária" borház és vendéglő. A megnyitáson a genfi városi és katonai hatóságokon kívül a népszövetségi titkárságok és a nemzetközi munkaügyi hivatal vezetői, valamint az államközi kamarák képviselői, az egész genfi sajtó és a Genfben időző külföldi ujságírók résztvettek. Az új magyar vendéglő az előkelő „Touring-Balance" szállóban épült, melynek tulajdonosa és vezetője, Jean Baehl nemcsak Svájcban, de a nemzetközi viszonylatban is kitűnő hírnévnek örvend. A megnyitáson résztvevő mintegy 350 személy egyhangú elragadtatással nyilatkozott a magyar borpalota helyiségeinek előkelő ízlésű kiképzéséről. A nagy étterem a „Fontainebleau" kastély díszteremének művészi másolata. A Kossuth- és Rákóczi-termet Kossuth és Rákóczi életnagyságú képei díszítik. Az új genfi magyar borház nemcsak Genfben, de egész Svájcban már most is érdekes látványosság.

LAUFBAHN S. BORNAGYKERESKEDŐ
BUDAFOK
KOSSUTH L. UCCA 66.
TELEFONSZÁM: BUDAFOK 11
Ajánlja zamatos uradalmi **fajborait** legolcsóbb árak mellett.

Árverésekből vásárolt kávéházi, vendéglői, irodai, mindenféle üzleti berendezés, továbbá lakberendezési tárgyak, zongora stb. legolcsóbb beszerzési forrása. **Vesz és elad.** Árveréseket sikeresen lebonyolít. **„MERKUR"** bútor, üzlet és beraktározás. **BENDRE KÁROLY, Budapest, VII., Hársfa ucca 1. szám és VII., Rákóczi út 64. szám.** ✻✻ Telefon: József 459—37

Hauer Rezső cukrász
Budapest, VIII., Rákóczi út 49. szám
Telefonszám: József 425—04

KRÉMER MÁRTON IV., Kammermayer Károly ucca 4. Telefon: 825—79
Csillárok, falikarok. Selyem lámpaernyők. Kézzel festett mosható pergament ernyők.

102 éves cég
Schwab Gyula
pala- és cserépfedőmester
Budapest, VIII., Szigetvári ucca 15. sz.
Vállal minden a szakmába vágó munkát elsőrendü kivitelben.
Alapítási év: **1829.** Telefon: J. 458—50

A pincér tapasztalatai a vendégeiről.

Józsi jubilál. Huszonötéves pincéri jubileumát üli egy előkelő dunaparti étterem terraszán. Ismeri egész Pestet — „tout Budapest" az anyaga. Az emberekkel való örökös érintkezés alapozta meg óriási emberismeretét.

Mert Józsi pszichológus, a szó legnemesebb értelmében. Kitalálja legtitkosabb gondolatodat, tudja hány éves vagy, mennyi pénz van a zsebedben, hogy kell bánni veled, ki az a hölgy az oldaladon — legitim vagy illegitim. Előtte nincs titok.

— Valamit a hivatásáról?

— A pincéri munka csak egyharmadrészt beidegzett láb- és kézmunka, a többi intelligencia, tapasztalás, szóval (itt mosolyog) lélekismeret. Én jó pincér vagyok, még ma is meglehetősen jól keresek, de sokszor örülök, hogy nem együtt étkezem azokkal a vendégekkel, akiket kiszolgálok.

Huszonöt év gazdag tapasztalatait szórja elém, a filozófus kritikus éleslátásával.

— Elsősorban „nemzeti" szempontból osztályozom vendégeinket — mert hiszen éttermünk nemzetközi hírnévnek örvend. Az amerikaiak rossz borravalót adnak és sietséggel palástolják hiányos nevelésüket... A francia, kérem — az tud rendelni és enni... öröm nézni. A németek kötelességszerűen esznek és gyorsan, látszik, hogy minél hamarább túl akarnak esni az étkezésen. Pedig az evés gyönyörűség és bizonyos műértést követel...

— Az angol az egyedüli, aki nem siet, észre sem veszi a figyelmes kiszolgálást, ő viszont sohasem mondja azt:

Kárpitos Ipartestület 1908. bronzérem.
A kézműipari tárlaton 1925. nagy aranyéremmel kitüntetve.
SMARZ KÁROLY
paplanos mester, ágyneműkülönlegesség készítő, **Budapest, VIII., Mária Terézia tér 16.,** a Baross uccai templom mellett.
Telefon: József 460—66. Készít és raktáron tart:
Paplant, matracot, ruganyos ágybetétek és az összes ágynemű cikkeket kizárólag elsőrendű kivitelben. Lepedők és paplanlepedők, fehérneműanyagok, glottok, virágos szatinok, pehelypaplan-anyagok nagy raktára.

— Mi lesz a vacsorával, sietek?!

— És a pestiek?

— Oh, kérem, még nem mondtam el, hogy az olasz hogy gesztikulál és hogy hadar... akárcsak egy szélmalom. De a borravalót rendesen fizeti, igaz hogy dühösen... Ami a pesti publikumot illeti, azt egyénenként kell kezelni. Rögtön meg kell rajta látni, mit akar... Én rögtön meglátom valakin, ha gyomorbajos — már hozom is neki a szódabikarbónát. És ilyenkor kész egy életre való barátság.

— Híres vendégek?

— Vannak azok is. Mikor először szolgáltam ki Molnár Ferencet, franciául szólítottam meg. Azt hittem, hogy francia. Élvezet volt neki vacsorát hozni, igazán művészettel válogatta ki az ételeket. Nagyon finoman eszik... Tíz százalékot ad...

— Primadonnák?

— Általában a legrosszabb publikum. Különösen a férfiprimadonnák. Halálosan megsértődnek, ha az ember rögtön rájuk nem ismer. Vannak itt néha boxbajnokok előkelő hölgyekkel... rémes... még a borravalót is a hölgy fizeti...

— Na és a hölgyprimadonnák?

— Szeszélyesek, művészet velük bánni... például az egyik mindig csak az ötödik rendelésnél nyugszik meg... én ezt tudom és éppen ezért az előző rendeléseit le sem adom a konyhának... A legtöbb hölgy például azért izgatott, mert nem a férjével jön vacsorázni. Ezt is rögtön észre kell venni. Ilyenkor a megnyugtató hang a legfontosabb, a nyugalom áthárul a vendégre is... Ha párosával jön a vendég, akkor a hölgy kegyeit kell kiérdemelni, a hölgy aztán befolyásolja a férfit és újra eljön vele.

— Mivel érdemli ki a hölgy kegyeit?

Józsi diszkréten mosolyog:

— Kissé molettebb hölgynek például sovány húst hozok sok salátával. És ő akkor már tudja, hogy én is tudom azt, hogy nem akar hízni...

— Ki adja a legjobb borravalót?

Óvatos választ akar adni, nehogy valakit is megbántson.

— Hát a bankemberek, még a lecsúszottak is. Ha ők nem lennének! És lemondóan legyint...

Magyar Kir. Állami Pincegazdaság, Budafok
Központi iroda: **Budapest, Kossuth Lajos tér II. sz.** Telefon: Automata 109-91. Magyarországi vezérképv.: **Budapest, V., Árpád ucca 7.** Telefon: Automata 195-64
Szakszerűen kezelt, kiváló minőségü fajborok
✻ **Magyarország jellegzetes borvidékeiről** ✻

Párisban is bezárnak a vendéglők. Párisban a gazdasági depresszió már egy-két év óta érezteti a hatását. Idén télen különösen akuttá vált a krizis; a Montmartre-on a jazz-band önmagának muzsikált, a szép félvilági nőkről híres Cyro-vendéglőbe csak elvétve tévedt be egy-egy német, vagy hollandi kereskedő. Régi, híres lukszus-restaurantok egymásután zártak be, azt mesélték, a Ritz inog, a Continental gazdát cserél.... Az uccai autóforgalom nem csökkent, a fényreklámok nem lettek halványabbak, de a revüszínházak haldoklanak, aminek részben talán az a magyarázata, hogy a moziban is revüket játszanak. Ebben a savanyú hangulatban, az üres színházak, az ásító vendéglők, a kongó tánclokálok tulajdonosai csak egy dologban reménykednek: a gyarmati kiállításban. A kiállítás visszahozza az elmaradt publikumot, föllendíti az egész pangó lukszusipart. Nos hát, a gyarmati kiállítás két hónap óta nyitva van, de a csoda nem történt meg, vagy legalább is idegesítő lassúsággal közeledik. Csakugyan sokezer idegen érkezett Párisba, de senki se tudja, hol szálltak meg, mert a nagy hotelek ma is üresek.

Egy tojásért már egy liter bort lehet kapni.

A magyar föld bőséges termést adott szőlőből az elmult esztendőben. A gazdák pincéi őszre megteltek a borok ezerhektolitereivel. A borárak elkezdtek zuhanni s a bor értékesítési válságáról kellett szólani a parlamentben és tanácskozni az illetékeseknek.

A borértékesítés válsága, sajnos, még ma sem szűnt meg. Ma már ott áll a bortermelés, hogy vidéken potom áron adnak túl a gazdák borkészleteiken, hogy valami pénzhez mégis hozzájussanak s fedezni tudják az idei év termelési költségeit. Szinte hihetelen, de tények bizonyítják, hogy az egyik dunántúli községben egy tojásért egy liter bort adnak, sőt egy másik községben egy tojás ellenében a „vásárló" annyi bort ihat a pincében, amennyit ott a helyszínen meg tud inni.

Kávéház üzletabbanhagyás miatt Szombathelyen **bérbeadó** Dr. Fekete Szombathely, Belsikátor 4.

Budapesten is egyre jobban csökken a bor ára. Olyan bort, amelyet egy évvel ezelőtt másfél-két pengőért mértek a korcsmárosok, hetven, nyolcvan fillérért meg lehet kapni és nagyon sok helyütt mérnek kadarkát ötven-hatvan fillérért is. Most azonban még ezeket az olcsó árakat is túllicitálta néhány korcsmáros. Az egyik például Margit-körúti üzletére kiírta:

Kadarka negyvennyolc fillér egy üveg ingyen szóddval.

Az emberek csodálkozva olvassák e feliratot, mert hiszen a negyvennyolcfilléres borár is elég olcsó, hogy tud ez a korcsmáros még egy üveg szódát is adni ezért az árért.

A szállodások és vendéglősök ipartársulatában is csodálkozva hallották az esetet. Ők sem értik, hogy lehet ilyen olcsó áron bort is, szódát is adni.

Mert hiszen a szódavíz, ha nagyon olcsón kapja a korcsmáros, kis üveggel nyolc fillérbe kerül, tizenkilenc fillér egy liter bor fogyasztási adója, ehhez jön a kövezetvám és az italmérési illeték, amely üzleteknél 1620 pengő és 70 pengő között váltakozik évenkint. Külön kell számítani még a rendes rezsiköltséget, az üzletbért, világítást és a többit. Ez az eset is azt mutatja, hogy a korcsmárosok is elmentek olcsóság tekintetében a legvégső határig és a nagy konkurrenciában a lehetetlenségig menő kedvezményeket igyekeznek nyujtani a fogyasztóközönségnek, csakhogy forgalmat csináljanak.

A korcsmárosok szakképzettséghez akarják kötni a vendéglősipart. A korcsmárosok nemrégen olyan határozatot hoztak, hogy a kereskedelemi miniszterhez emlékiratot intéznek, hogy kösse a korcsmaipart is képesítéshez. Most a korcsmárosok az ország összes kereskedelmi és iparkamaráihoz fordultak ez ügyben és kérték a kamarák támogatását. Legutóbb egy olyan lehetőség is felmerült, hogy a miniszter *törölje el a korcsmaipart* és csak egy szakképzett *vendéglősipar* legyen. Ez esetben a kávémérők, kifőzők és korcsmák, valamint a vendéglők, szállodák és kávéházak iparai is átminősülnének vendéglősiparrá s az iparengedély kérelmezésénél kellene megjelölni, hogy az iparos milyen formában fogja a vendéglősipart gyakorolni.

Dunai kávéház. Régóta kisért az a terv, hogy a pesti Duna-parton hajóvendéglőt kellene létesíteni. Akik ezt hangoztatják, tisztában vannak azzal, hogy milyen sokat jelentene, ha az úgyszólván „kihasználatlan" Dunán egy ilyen nagyszabású világvárosi alkotás létesülhetne. Az idén ismét akadt vállalkozó, aki ebből az ötletből valóságot akar csinálni. A vállalkozó már megegyezett az összes hatóságokkal, kivéve a fővárost, akinek hozzájárulása szintén kell, mint parttulajdonosnak, a Duna-szakasz bérbeadására. A vállalkozó egy nagy uszályhajót vásárolt meg s ezt a hajót megfelelően átalakíttatta, díszes

Galspachi ZEILEIS-rendszerű gyógykezelés

Budapest, Rákóczi út 61. sz. alatti orvosi rendelőben.

Rendelés 9—12-ig, 3—6-ig.

Kezelésre alkalmas: idegrendszeri megbetegedések, elhanyagolt vagy gyógyíthatatlannak vélt betegek, rheuma, ischias, izom-, izületi betegségek, bőr-, belső szervi megbetegedések, női bajok, leromlott, gyengén fejlett, vagy időelőtt elöregedettek, vagy egyéb kezelésl módokban csalódott betegek, akiknél pótolhatatlan szervi elváltozások még nincsenek. A kezelés alkalmazhatóságát szakszerű orvosi vizsgálat állapítja meg.

vendéglő- és kávéházhelyiségekké, nemcsak a hajó fedélzetén, hanem belsejében is kiszolgálnák a vendégeket. Amint a főváros engedélye megérkezik, ami csak azért késik, mert a hajóstársaságok emeltek kifogást a Vigadó-tér előtti Duna-szakasz lefoglalása ellen, tizenöt nap alatt fölépíti és üzembehelyezi a dunai kávéházat.

Jó közepes termést várnak a balatoni borvidéken. Tapolcáról jelentik: A tapolcai borászati és szőlészeti felügyelő most terjesztette be jelentését sz alispánhoz a szőlők helyzetéről és a borforgalomról. A jelentés megállapítja, hogy a szőlők fejlődésére a májusi és a júniusi időjárás nagyon kedvező volt. A virágzás kedvezően fejeződött be. A kerületben jó közepes termést várnak. A Badacsonyról, a balatonmellékről és a somogy-zalai borvidékről is több nagyobb peronoszpórakárt jelentenek. Borokban a

Weichner tapétázó és műkönyvkötő iparüzem-tapétagyári raktár. **Budapest, IV., Aranykéz ucca 4.** Telefonszám: 820—29
Kávéházak és vendéglők **tapétázását** legjutányosabban, legjobb kivitelben **vállalom.**

CELLULOID AJTÓVÉDŐ
megóvja az ajtót kopástól, piszkolódástól. Bármely színben és formában készül
Redő celluloidárúgyárban, Budapest, VIII., Sárkány ucca 5. szám.
Telefon: 344—90 és 412—73 * Telefon: 344—90 és 412—73

készlet még elég nagy, a kínálat erős. A badacsonyvidéki fajborok ara literenként 36—56 fillér, a balatonmelléki és a zala-somogyi tömegboroké pedig 18—26 fillér.

A soproni borok bécsi árusítása ügyében személyesen folytat Bécsben tárgyalást Thurner Mihály soproni polgármester. Megállapodást létesített, hogy a legközelebbi bécsi Vásáron a bécsi Magyar Borház pavillonjában a soproni borokat is ki fogják állítani. Ezzel az akcióval párhuzamosan folyamatban van a soproni borszőlőknek csemegeszőlőre való átültetése is. Ebből a célból Sopron város területet bocsát a gazdák rendelkezésére; a szőlőtermelők kölcsönért is folyamodtak a városhoz, mert szövetkezeti borpincére nem kaptak pénzt a kormánytól.

Borárak. A magyar borpiacon úgy belföldi, mint külföldi számlára egyáltalában nagyobb kötések nem történtek. Teljes lanyhulás van, csakis vendéglősök vásárolnak kisebb tételekben borokat, akik parasztárúért fokonkint 1·3—1·4 fillért fizetnek. A nagytermelőknél fekvő borok is ugyanezen áron kaphatók. Arra való tekintettel, hogy hordóikat a szüret közeledtével szeretnék kiüresíteni. A szárazságra való tekintettel a szőlők még mindenütt jól állanak, de eső itt is kellene. Eltekintve azon helyektől, ahol a jégverés nagyobb pusztítást vitt véghez, a szőlők kifogástalanul fejlődnek. Eddig az országban még sehol sem jöttek egyéb kárjelentések, bár itt-ott úgy a peronoszpóra, mint a lisztharmat is jelentkezett, minden nagyobb kártétel nélkül.

Dömsödön általános üzlettelenség, csak budapest környéki korcsmárosok vesznek kisebb tételeket, pedig még a községben nagy bortételek vannak, úgy fehér borban, mint kadarkában, kiváló minőségben.

Hahóton közepes kereslet és élénk kínálat mellett eladatott kis tételben 11 Malligand-fokos literenkint 11 fillérjével.

HATTYÚ gőzmosó és fehérneműkölcsönző vállalat
Budapest, VII. ker., Klauzál ucca 8. sz.
Telefon: J. 385—59 és J. 385—58
Az ország legnagyobb és legmodernebb gőzmosó üzeme!
Asztal- és ágynemű **eladási osztályunk** gyári árban szállít mindenfajta fehérneműt és törlőruhákat. **Telefonhívásra jövünk. Legkíméletesebb mosási rendszer**

Prónayfalván szünetelő kereslet élénk kínálat mellett eladatott 30 hl. 12·5 fokos literenkint 14 fillérjével.

Nyiregyházán szünetelő kereslet élénk kínálat mellett eladatott kisebb tételekben 20 hl. 11—14 fokos literenkint 16—36 fillérért.

Gyöngyösön közepes kereslet és élénk kínálat mellett eladatott 150 hl. 12 fokos literenkint 16 fillérjével, 80 hl. 11 fokos vegyes fehér literenkint 14 fillérjével, 15 hl. 13 fokos leányka literenkint 22 fillérjével, 30 hl. 12 fokos muskotály literenkint 25 fillérjével. Abasár, Visonta és gyöngyösi határ egyrészében vasárnap jégverés volt, ami jelentékeny kárt okozott a szőlőkben. A kár 5—60%-ra tehető.

Felsőszemenyén közepes kereslet és élénk kínálat mellett eladatott 40 hl. bor literenkint 14 fillérjével.

Lesenceistvándon szünetelő kereslet, élénk kínálat mellett eladatott 20 hl. 12 fokos literenkint 24 fillérjével, 20 hl. 11 fokos literenkint 20 fillérjével.

Szekszárdon közepes kereslet, élénk kínálat mellett csak kisebb tételekben történtek eladások, néhány vagon sötét árú fokonkint 1·3 filléres áron budapesti nagykereskedő részére elkelt. Kis forgalomban a jóminőségű árú literenkint 20—30 fillérjével kel el.

Villányban csak vendéglősök vásárolnak egészen kis tételekben literenkint 25—30 fillérért, 12 Malligand-fokos, fehér- és sillerborokat. Nagy a hőség és szárazság. Június hó 7-e óta nem volt nagyobb eső, csak négy kisebb 3—5 mm.-es s ennek dacára a vegetáció mégis buja, a bogyók igen szépen fejlődnek.

Pálinkaárak. *Törköly*: Az egyre fokozódó keresslettel szemben igen kevés árú jelentkezik a piacon és így az árak javulása vélelmezhető. Ez előrelátható volt, mert az aratási munkálatok alatt igen nagy mennyiségek kerültek elfogyasztásra. Árak: hektoliterfokonkint 2·60—2·70 pengő.

Seprő: Kisebb mennyiségek iránt állandó kereslet mutatkozik. Árak: 2·80—2·90 pengő. *Eper*: Ebben a cikkben a termelés már megindult, úgy a

Italszükségletét
belföldi és külföldi italokban a legelőnyösebben
beszerző csoportunknál fedezheti
Vendéglősök Beszerző Csoportja R.-T.
Budapest, IV., Vámház körút 8. sz.
Kívánatra árjegyzéket küldünk.

kínálat, mint a vételkedv mérsékelt. A kereskedelem, tekintettel arra, hogy ez idénycikk, a felkínált tételekre csak 3·——3·20 pengő árban vevő. *Szilva*: A szükséglet fedezésére állandóan történnek vételek s így a készletek erősen lecsökkentek. Árak: nyárszilva 5·30, kékszilva 5·70, prémiumos szilva 6·— pengő.

Borpárlat: Az elmult héten a fokozódó kínálat következtében üzlet csak ott jött létre, ahol az eladók az árban engedményeket tettek. Árak: 3·40—3·60 pengő. A jegyzett árak ab főzde, hordó nélkül, III. táblázat szerint átadva és átvéve értendők, a mindenkor érvényben lévő forgalmiadó külön felszámítása mellett.

Ez nem titkos korcsma. Az északamerikai partok mentén egy egész flotta cirkál állandóan, hogy megakadályozza az alkoholcsempészést. Pajzán kis tengeri ütközetek folynak le igen gyakran a habokon, amelynek az eredménye rendszerint többszázezer dollárra rúgó alkoholzsákmány. Mialatt azonban a hullámok hátán áll a harc, azalatt a szárazföldön a nagy városokban minden házban átlag három olyan titkos lebuj működik, ahol reszketve ugyan, de annál vígabban mérik az alkoholt. Hogy mennyi New Jorkban a titkos korcsma és az egyéb italmérés, arra jellemző az alábbi eset: a West 52. ucca alatti 55. számú házra a napokban a tulajdonos óriási táblát erősített ezzel a felírással: „Ez nem titkos korcsma". Az óvóintézkedést az a körülmény tette szükségessé, hogy az ucca minden egyes házának az alagsorában titkos italmérés ütött tanyát, egyedül az 55. számú ház hajlott meg engedelmességgel és tisztelettel a szesztilalmi törvény előtt. De mert a rendőrség, helyesebben a prohibició finánc ai nem hisznek e tekintetben egyetlen amerikai polgárnak sem, ennek a becsületes háznak a lakóit is örökösen zaklatták. A hatósági ellenőrzést még valahogy kibírta volna a ház, végsőkig elkeserítette azonban a lakókat az, hogy éjjelenkint állandóan dörömböltek a kapun és az ablakokon azok a szomjas lumpok, akik a többi lebujból kiszorultak. A tünet mindenesetre biztató. Ha így terjed tovább is a szesztilalom, Amerika hovatovább több alkoholt fogyaszt, mint a legvadabb szeszszabadság idején.

A **Petánczi lithiumos term. szénsavas forrásvíz,** erősen vesetisztító
kiváló borvíz
egész alacsony áron kerül forgalomba. Megrendelhető a **Cigelka gyógyforrásoknál, V., Sas u. 29.** Tel.: 120—20

Kifosztották a kisbéri fürdőtelep vendéglőjét. *Vöröstói* Domonkos kisbéri vendéglős feljelentést tett az ottani csendőrségen, hogy a kisbéri fürdőtelepen lévő vendéglőjét ismeretlen tettesek álkulccsal felnyitották és onnan nyolc üveg likőrt, több liter bort, cigarettát és 117 darab cukrászsüteményt loptak el, mintegy 140 pengő értékben. A csendőrség megindította a nyomozást.

Két korcsmáros és a szesztilalom. Kecskemétről írják: A választási hirdetmény, mint tudvalevő, vasárnap este 6 órától a választás lezajlásáig szesztilalmat rendel el. A rendelkezést a rendőrség szigorúan ellenőrzi, aminek eredménye volt két feljelentés. Két korcsmáros ellen feljelentést tett az ügyeletes rendőr, mert vendégeinek bort szolgáltatott ki. Megindult ellenük a kihágási eljárás.

A vendéglői vagyonellenőrből nem lehet adóst csinálni.

Különös kártérítési pör.

Rendkívül érdekes elvi kérdésben hozott most döntést a Kúria Tóth-tanácsa.

Az egyik nagy budapesti vendéglő pár évvel ezelőtt fizetésképtelenséget jelentett. Nyomban megindultak az egyezkedési tárgyalások, amelyek során az üzem felügyeletét az *Országos Hitelvédő Egylet* vette át és azt megbizottja, egy kirendelt ellenőr útján gyakorolta.

Az alatt az idő alatt, amíg ez az OHE-ellenőrzés tartott, a Bauer Testvérek budapesti nagymészáros cég az OHE megbizottjának felkérésére *állandóan szállított a vendéglőbe húst.* A számla egy részét azután az üzem bevételeiből kiegyenlítették, a másik részével azonban, 2100 *pengővel*, a vendéglős *adós maradt.* Utóbb a vendéglő *csődbe ment*, vagyonát értékesítették és a hitelező hátralékos követelését behajtani nem tudta.

Amikor mindez kiderült, a Bauer-cég pert tett folyamatba az OHE és az általa kiküldött *vagyonellenőr ellen* s előadta keresetében, hogy *ő a fizetésképtelen vendéglősnek* semmiféle *hitelt nem nyujtott volna*, az árut csupán azért szállította, mert azt a nagy erkölcsi tekintélynek örvendő OHE-vel szemben biztosítottnak látta.

Ha az OHE elvállalta az üzem ellenőrzését és azt megbizottja útján gyakorolta is, akkor ezt csak úgy tehette, ha egyúttal gondoskodott is arról, hogy az ő égisze alatt igénybevett hitelek az üzem bevételéből fedezetet nyerjenek.

A keresettel szemben az OHE azzal védekezett, hogy az árukat *nem ő*, hanem a fizetésképtelen *vendéglős rendelte.* Az OHE az üzemet nem vezette, csak arra ügyelt, hogy ott semmi olyan ne történjék, ami a hitelezőket megkárosítja és előlük a fedezetet elvonja. Veszedelmes precedens lenne, ha az OHE-nak, amely *évente többezer üzemet tart hasonlóképen ellenőrzés alatt*, helyt kellene állnia az efajta kötelezettségekért. Az OHE ennekfolytán kérte a bíróságot, hogy a *keresetet utasítsa el.*

A Kúria az elvi jelentőségű kérdést az OHE javára oldotta meg és a keresetet *elutasította.* Az ítélet indokolása szerint a kényszeregyesség megindítása nem fosztja meg az adóst attól, hogy üzletének folytatása körül szabad belátása szerint járjon el és önmaga rendelkezzék. Az így keletkezett tartozások tehát az adós tartozásai, nem pedig az OHE-é, amely azon az alapon, hogy az üzem fennmaradásához hozzájárulását adta és az ellenőrzést gyakorolta, *felelősségre nem vonható.* Különben is semmi adat sem merült fel arra nézve, hogy akár a kirendelt vagyonellenőr, akár az OHE szándékosan, vagy vétkesen gondatlan eljárással idézte volna elő azt, hogy a vendéglő jövedelméből az újonnan csinált adósságokat kiegyenlíteni nem lehetett. Ennek következtében az OHE, vagy az ellenőr felelősségét ezen az alapon sem lehetett megállapítani.

Egy nyitrai vendéglős különös öngyilkossági kísérlete. Nyitrai tudosítónk jelenti: Hétfőn délben a Kaszala uccai gyár irodahelyiségében öngyilkosságot kísérelt meg *Guttmann* Béla vendéglős, akinek a város középpontjában, a városháza épületében jóforgalmú vendéglője van. Guttmann jó viszonyban volt a gyár tulajdonosával, akit hérfőn délben meglátogatott. Amikor az irodában rövid időre egyedül maradt, elővette revolverét és a csövet szívének irányítva meghúzta a ravaszt. A golyó a szíve alatt hatolt a testébe és életveszélyes sérülést ejtett. Eszméletlen állapotban szállították kórházba. Öngyilkossági kísérletének okát még nem tudták megállapítani, eleve kizárt azonban, hogy anyagi viszonyaiban rejlő indító okok késztették volna az élettől való megválásra.

Halálra vertek egy kávéházi muzsikust Sashalmon. Néhány nappal ezelőtt a Rókus-kórházban meghalt Horvát Jenő 32 éves kávéházi muzsikus. Halála után rendőri nyomozás indult meg, mert Horvát halálát különös események előzték meg. Horvát, aki sashalmi lakos volt, még tavaly összeveszett egy sashalmi vendéglőssel, akinek a feleségét inzultálta egy alkalommal. Emiatt eljárás is indult a muzsikus ellen, aki annak ellenére, hogy a vendéglőssel rossz viszonyba keveredett, továbbra is járt a vendéglőbe. Horvát, néhány nappal ezelőtt, többszörös figyelmeztetés után, újra megjelent a vendéglőben, ahonnan kiutasították. Ittas állapotban került az uccára Horvát az uccán összekerült egy Olláry János nevű kocsissal, akivel sokáig együtt volt, hajnaltájban azonban összeveszett vele, mert meggyanúsította, hogy harminc pengőt ellopott tőle. Olláry a gyanúsítás miatt megtámadta Horvátot s az ittas, magával tehetetlen muzsikust addig verte, míg eszméletlenül az árokba zuhant. Az árokban hosszú ideig feküdt, anélkül, hogy segítségére siettek volna. Reggel öt órától délelőtt tizenegy óráig maradt vérezve, összeverve Horvát az árokban, akkor két budapesti autós bevitte a sashalmi Pozsonyi úton levő lakására, ahonnan mentők szállították a Rókus-kórházba. Néhány órás szenvedés után a kórházban meghalt, Horvát Béla. A rendőri nyomozás során elfogtak egy Zsadók nevű embert, aki állítólag résztvett Horvát megveretésében. Olláry Jánost keresik.

Budaörsön leégett négy présház. Vasárnap este a budaörsi községi bíró a budapesti tüzoltóság segítségét kérte. Két őrség robogott Budaörsre, ahol a hegyoldalban négy présház égett. A tűzoltóknak éjjel egy órára sikerült lokalizálni a tüzet.

Halálos sport. *Lindauban* egy vendéglős 17 éves leányát, Helene Heimet bokszolni tanította apjának 14 éves nevelt fia. Alighogy a bokszolóleckét megkezdték, a fiú véletlenül olyan erővel bokszolta szíven a leányt, hogy az nyomban meghalt.

Halál a Lendva folyó örvényében. *Dobray* János, a muraszombati *Korona-szálló* tulajdonosa, lovát akarta megfüröszteni s kocsival a Lendva folyóba hajtott. Örvénybe került, a kocsi felborult és Dobray lovával együtt a vízbe fuladt. A muraszombati járás magyarsága egyik legerősebb oszlopát vesztette el az elhunytban.

Ócska repülőgép mint vendéglő. George Andersen flushingi (Egyesült Államok) vendéglős egy árverésen 500 dollárért megvett egy huszonötszemélyes óriás repülőgépet, melyet 1929-ben 100,000 dollár költséggel építettek és egy szabad mezőn felállítva vendéglővé alakította át. A száz láb hosszú szárnyak alatt még esőben is szabadban lehet étkezni, a kényelmes utaskabinban pedig szendvics-bárt rendezettt be az élelmes vállalkozó.

Felelős szerkesztő, kiadó és laptulajdonos
Dr. KISS ISTVÁNNÉ.

A m. kir. állami rendőrség veszprémi kapitánysága folyó év január hó 28-án kelt 1930. kih. 340. számú jogerős ítéletével **Vigh József** csapos, veszprémi lakost az 1929. évi X. t.-c. 5. §-ába ütköző kihágás miatt behajthatatlanság esetére 3 napi elzárásra átváltoztatható 15 pengő pénzpüntetésre, **Szauder Kálmán** volt legényegyleti világi elnököt, veszprémi lakost az 1929. évi X. t.-c. 5. és 9. §-ába ütköző kihágás miatt pedig behajthatatlanság esetére 4 napi elzárásra átváltoztatható 60 pengő pénzbüntetésre ítélte. Szauder Kálmánt kötelezte 20 pengő eljárási költség, 16 pengő vegyvizsgálati díj megfizetésére, valamint az ítélet kivonatának a Veszprém Vármegye helyi lap, a Vendéglősök Lapja budapesti szaklapban saját költségére való közzétételére, egy-egy lappéldány beszolgáltatására, valamint a Veszprémmegyei Vendéglősök R.-T. hirdetőtábláján való közzétételére. Egyben a mintavétel után a Legényegylet söntésében fennmaradt 9 liter és az Eszterházy-u. 2. sz. alatti pincében fennmaradt 8 és 1/2 liter romlott bor megsemmisítését rendelte el.

Veszprém, 1931. évi július hó 10-én.

Horváth
m. kir. r. tanácsos,
mint rendőri büntetőbíró.



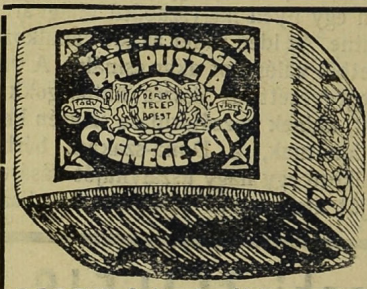

Garantált teljes zsírtartalmú
sajtjaink
mindenütt beszerezhetők:
Pálpuszta-sajt, Derby-sajt, Romadour, Imperial, Óvári, Trappista, Casino, Roquefort, Roquefort dobozos

DERBY Sajt- és Vajtermelő Részvénytársaság
Központi árúsító-telep: **Budapest, VII., Kerepesi út 62.**
Telefon: Z. 60—85



Okos ember, ha vendéglőt **venni** vagy **eladni** akar, a **„Vendéglősök Lapjá“**-ban hirdet!!!

Felkérjük igen t. Előfizetőinket, hogy lapunk hirdetőinél tett vásárlásaik alkalmával minden esetben hivatkozzanak lapunkra.

Szent István Portersör
a Polgári Serfőzde páratlan sörkülönlegessége

„Pátria“ Irodalmi Vállalat és Nyomdai R.-T. Budapest, IX., Üllői-út 25. szám (Köztelek) Felelős vezető: Magyary István

XXXXVII. ÉVFOLYAM 15. SZÁM 1931. AUGUSZTUS 5.

VENDÉGLŐSÖK LAPJA

(VENDÉGLŐ-, SZÁLLÓ-, KÁVÉSIPARI ÉS KÖZGAZDASÁGI SZAKLAP)

M. kir. postatakarékpénztár csekkszáma 45.255
Megjelenik havonta kétszer, 5-én és 20-án
Előfizetési díj félévre 12 pengő (150.000 K)
Hirdetési díj szövegoldalon 50 fillér, hirdetési oldalon 40 fillér hasábmilliméterenkint

ALAPÍTOTTA:
IHÁSZ GYÖRGY

Szerkesztőség és kiadóhivatal:
BUDAPEST, IX., VIOLA UTCA 3. SZÁM
Telefonszám: „József" 322—81

HIVATALOS ÓRÁK: DÉLELŐTT 9 ÓRÁTÓL DÉLUTÁN 2 ÓRÁIG

Igazuk van

a szombathelyieknek, amikor egyenesen a vasutak vezetőségeihez fordulnak a batyuzás és borcsempészet megakadályozásáért! Igazuk van, amikor ezer meg ezer példával világítják meg, hogy a viteldíj nélkül utazgató és ide-oda potyán kiruccanó vasúti alkalmazottaknak kell lehetetlenné tenni elsősorban ezeket a tolvajlással vagy legalább is orgazdasággal teljesen egyenlő értékű cselekedeteket! És igazuk van, amikor legalább is azt elvárják a vasútaktól, hogy ne adjanak segítőkezet ezekhez az alávaló üzelmekhez, amelyeket a jobb érzésű vasutasság is felháborodva szemlél.

Valóban hogyan jut ahhoz a közönség vagy főleg az ingyen utazó vasúti alkalmazott, hogy akár ingyen, akár jó pénzért, vagy a saját maga hasznáért is, de áthágja a törvényeket? Miért cipelhessen ő ide-oda borokat megbízásból vagy a saját üzletére, amikor nyilvánvaló törvényszegésre használja fel azt a hatalmas kedvezményét, amelyet az ő részére a többi adózó és rettentő díjakat fizető közönség zsebéből biztosít az állam és a többi magánvasút? Vajjon nem jogos kérelem-e, hogy az ilyen küzdelmeket ne csak úgy büntessék ezentúl, mintha egy vagy két ember a saját zsebe kontójára utazgatva kísérli meg a financiális törvények kijátszását! Hiszen ez az eset egészen más, habár természetesen a *privát borcsempészekre* is követelnünk kell a törvények teljes szigorát.

Kétségtelen, hogy az ingyenutazás már maga is nagy kísértés és alkalom az ilyen üzelmek megkísérlésére. Az is valószínű lehet talán, hogy a vasutasoknak az a része, amely ellen ezekre a dolgokra vonatkozólag komoly panaszok merültek fel, nincsen tisztában azzal, hogy menynyire büntetendő dolgot követ el. Nem akarjuk azt mondani, hogy az állam megkárosítása kisebb bűn, vagy hogy másképen bírálandó el, mintha a magánosokét dézsmálja meg valaki, de hiába, az mégis bevette magát a közvéleménybe hogy az államkassza érdekeinek a megkerülése nem jellembevágó bűn! És nyilván a borbatyúzók meg a borcsempészők nem tájékoztatott része igazán azt képzeli, hogy ugyanazt cselekszi, mint a dohánycsempész, mert a magánosokat nem ér semmi kár a tettével!

A felvilágosítás folyamatban van. A vendéglős, korcsmáros és a kimérőszakmák harcai hovatovább tiszta helyzetet fognak teremteni, úgy, hogy ezekután a maga jóhiszeműségével ugyan senki sem védekezhetik többet, ha ugyan eddig is védekezhetett, igenis rengeteg kárt tesznek a jogos magánosoknak ezek az emberek, igenis a magánosok zsebéből lopják ki a pénzeket és jogosítványokat! És ha ingyenutasok teszik ezt, akkor előáll az a teljességgel elbírhatatlan helyzet, hogy az italmérők adópénzein fenntartott vasútak teszik lehetővé az ingyen utazgatásokkal az embereiknek a lehető legolcsóbb és a legpiszkosabb borszállításokat az engedményesek zsebeinek a rovására!

A jóérzésű vasutasság figyelmébe ajánljuk ezt a felvilágosításunkat! Addig is, amíg sikerül kivívnunk a kézzelfoghatóbb és teljesebb védelmet is. Hogy a vasúti szolgálatból egyszersmindenkorra elbocsáttassék mindaz, akire bebizonyul, hogy visszaélve különleges helyzetével a borbatyuzás és a csempészés meg nem engedett útjára lép! Az állami és a vasúti kenyér mégis csak biztosabb és becsületesebb még a legjobban jövedelmező csempészetnél és batyuzásnál is, nem kétséges, hogy a félrevezetettek hamarosan választani fognak a kettő között!

Mi természetesen nem az egész vasutasság terhére írjuk fel azt, amit az egyes megtévelyedettek elkövetnek, de nagyon szeretnénk, ha az egyetemes vasutasság is állást foglalna a törvények védelme mellett. Ha az utazgató vasutasok maguk is résztvennének a törvényszegések leleplezésében, tekintet nélkül arra, kicsoda az illető batyuzó és csempész? Ezzel a kérdés méregfogát jó időre kihúzta volna maga a vasúti alkalmazottak tömege. A többi csempész alkalmazottak tömege. A többi csempésszel majd könnyebben elbánnak a törvényes ellenőrzés szervei.

Nem ellenséges lépés tehát, ami mostan a kimérők részéről történik, hanem ellenkezőleg. Az egyetlen mód arra, hogy a törvények betartassanak! És nagyon szeretnék a szakmáink, ha ebben a törekvésükben találkoznának a jóakaratú vasúti személyzet támogatásával.

K. R., Győr.

Fél bérösszeget ígértek a magyaróvári vendéglőkért és kávéházért. Magyaróvár város most tartotta meg a város tulajdonát képező kávéház és több vendéglő bérletárverését. Az árverésen a legtöbb ajánlattevő a felét ígérte csak az eddigi bérösszegnek. A Központi kávéházért, amelynek mostani bére 4400 pengő, a legmagasabb ajánlattevő 2050, a többiek még kevesebbet ígértek. A vendéglőknél így alakult a helyzet: Szőlőfürt-vendéglő eddigi bérösszege 4960 pengő, legmagasabb ajánlat 2040 pengő, Arany szarvas-vendéglő jelenlegi bérösszege 4848 pengő, legmagasabb ajánlat 3705 pengő, Aranyökör-vendéglő mostani bérösszege 5792 pengő, a legmagasabb ajánlat 5170 pengő. Az ajánlatok fölött a városi közgyűlés határoz.

Popper Mór és Lipót r.-t., bornagykereskedés

Telefon: József 359-78 **Budapest-Kőbánya, Előd ucca 8. szám.** Alapíttatott 1869. évben.

Az 1922. évi országos szőlő- és borgazdasági kiállításon aranyéremmel kitüntetve.

Válogatott uradalmi fajborok. Kérjen saját érdekében árajánlatot.

A borválság és a fogyasztási adó.

A bortermelés válsága 4—5 évre nyúlik vissza s az egész magyar szőlősgazdatáborban már alig van gazdaságilag teljesen intakt egyed. Legnagyobbrészük beteg, vagy súlyosan sebesült. Ily körülmények között a további gazdasági harcra képtelen. A válságos helyzet okának keresése nem nehéz, annyira kézenfekvő, hogy a bajnak a termelési költségen alul maradó árak, a kiviteli nehézségek és a belfogyasztás csekély volta az oka.

A kivitelt az általános európai termelési helyzet befolyásolja. Ennek a hatását mi teljesen meg nem szüntethetjük, csak mérsékelhetjük, ha a legkitünőbb márkájú, a külföldön is jó hírnévnek örvendő és már ott is jól ismert hegyi fajborokat exportáljuk, amelyekért tűrhető árat mindig el lehet érni. Ellenben az itthon majdnem ingyen, gúnyáron összevásárolt síkvidéki, nagyon gyengeminőségű, a magyar bor jellegzetességétől teljesen elütő borokat kint félingyen (az európai borpiac árainál is sokkal olcsóbban) sem lehet eladni s ezzel a megszokott minőség iránti keresletet is agyonütik, mert a külföld a nagydobbal hirdetett alacsony magyar árakra hivatkozva, a jó minőséget sem fizeti meg.

A belső piac alakulása és a belfogyasztás mértéke oly tényező, amelynek alakulását kezünkben tartjuk. Ismeretes ugyanis, hogy *a borfogyasztás évi fejkvótája* hazánkban *olyan alacsony*, hogy annak fokozása semmiféle szempontból sem volna kifogásolható. A belső fogyasztás növekedését azonban még a mai alacsony borárak mellett is lehetetlenné teszi a *fogyasztási adó !* E legigazságtalanabb adó pedig tulajdonképpen csak nevében és beszedése módjában „fogyasztási" adó, valójában és hatásában pedig *termelési adó*, mivel a bor árának kialakulását már az első helyen, a termelőnél, annyira befolyásolják és annyira lenyomják, hogy az így lecsökkentett értékesítési lehetőség terhét kizáróan a termelő viseli.

Azt az árat, amit a fogyasztás megfizetni nem tud, nem a termelő és a közvetítő kapja, *hanem a borfogyasztási adó nyeli el.* A bor árának oly nagy százalékát teszi ki és veszi el a fogyasztási adó, ami a tömegboroknál már *jóval felülhaladja a bor mai értékét*, sőt sok esetben annak dupláját teszi ki. Már pedig éppen a borok mai olcsó ára tenné lehetővé, hogy olyan mértékű fogyasztás és kereslet alakulna ki, amely fel tudná venni a könnyű borok teljes mennyiségét és azért oly árat tudna nyujtani, amelynél a termelő ráfizetése megszünnék. Ennek viszont az a további hatása is elkövetkezne, hogy a minőségi borokat nem nyomná agyon a tömegbor s e borok is úgy belföldön, mint kifelé olyan jobb árakat érhetnének el, ami megmenthetné más művelési ágra alkalmatlan, hírneves hegyi borvidékeinket.

A borérdekeltek hozzá vannak szokva a bajokhoz. Nagyon súlyos időkön is keresztülvergődtünk már a phyloxera-vész után és az olcsó olasz borok kedvezményes vám melletti beözönlésekor, az 1880—1890. évek között. De még akkor sem volt a helyzetünk ilyen kétségbeejtően katasztrófális.

Ennek dacára ma sem kérünk semmiféle ajándékot, nem gondolunk semmiféle bolettára, vagy termelési prémiumra, csak az élet jogán, a fuldokló utolsó kétségbeesett kiáltásával hangosan követeljük : *ne vegyék el dézsma fejében termésünk kétharmadát.*

Egyenlő elbánást kérünk és egyenlőséget a teherviselésben. Már pedig a jelen kérdésben a mai helyzet nem az, mivel a fentebb kifejtettek szerint a fogyasztási adó, kizáróan a termelőt sujtja. Az egyenlő teherviselés elvével homlokegyenest ellenkezik, hogy a termelési adónak tekintendő s csakis a szőlősgazdákat sujtó fogyasztási adóval a *községi háztartási terheket* kell a szőlőtermelőnek viselni.

Ezen igazságtalanságot *csakis ezen adó teljes eltörlésével* lehet megszüntetni. Semmi más megoldással, vagy adómérsékléssel kísérletezni nem szabad. Elsősorban azért, mivel a mai világpiaci helyzetben a bor a legkisebb külön terhelést sem bírja meg, másrészt mivel a beszedés aránytalan költséggel jár. A mai helyzetben ugyanis, — egyes nagyobb városoktól és kivételes helyektől eltekintve — *a beszedési költség az adó 25 százalékát felemészti !* Viszont, ha az adótételt a mainak a felére szállítják le, a beszedés költsége a leszállított tételek mellett is változatlanul megmaradna, s országos átlagban felemésztené *az adó 50%-át.*

Több százmillió pengő értékű vagyon sorsáról van szó, legnagyobbrészben olyan ingatlanokról, mely a szőlőművelés pusztulásával mai értékének 95%-át veszítené, 600.000-en felül van a szőlőművelésben érdekelt munkások és gazdák száma. Ezeknek léte és mindennapi kenyeréről dönt a borfogyasztási adó sorsáról való határozat és ezeken felül még közvetve az ezen termelési ággal kapcsolatos ipar is érdekelve van.

A MI ÉRTÉKEINKBŐL.



SCHŐNEK MÁTYÁS vendéglős és családja, Piliscsaba.

Régi családi házak, tiszteletreméltó öreg szobák megbecsült ékessége és igazi múzeuma az album. Évtizedek ismerős arcait, kedves embereit, ritkán, vagy elevenen sohase látott rokonokat, családtagokat gyüjt össze egy-egy ilyen hatalmas, testes, kapcsos könyv, amelyet mindig áhítattal nyit föl a késői unokák keze, mert megérzi, hogy egészen különös levegő árad ki belőle.

De nemcsak az egyes régi házaknak, családoknak lehetnek ilyen tisztelt és gondosan őrzött arcemlékeik. Sokszor a rokoni, ismerősi, baráti kötelékeknél is hatalmasabb erejű kapcsok kötnek össze idegen embereket is egymással. Akik egy munkában, egy szakmában vannak, azok úgyis egyetlen nagy család tagjai. Minden magyar vendéglős, kávés, szállodás és korcsmáros siessen tehát ingyenes közlés végett beküldeni arcképét, rövid életleírásával együtt, a szakmák közös Albumának szerkesztőségéhez címezve : Budapest, IX. ker., Viola ucca 3. szám.

MI UJSÁG?

Adóhátralék miatt nem vonják vissza az italmérési engedélyt. Az adójukkal hátralékban levők az utóbbi hónapok folyamán mind sűrűbben kaptak felszólítást a pénzügyigazgatóságtól, hogy hátralékos adótartozásukat, italmérési engedélyük különbeni bevonásának terhe mellett, harminc napon belül egyenlítsék ki. A felhívások természetesen súlyosan érintették az érdekelteket, akiknél az italmérési engedély életkérdést jelent. A mai válságos helyzetben az italmérési engedélyek elvonása az egzisztenciák egész sorának elpusztulásával járna. Az 1921. évi 4. t.-c. a háborút követő zavaros időkben létrejött italmérési törvény lehetőséget ad a pénzügyi hatóságoknak az állami adók és egyéb kincstári tartozások nemfizetése esetén az engedélyek elvonására. A pénzügyi hatóságok azonban ezzel a jogukkal eddig nem éltek s az italmérési engedéllyel bírókat a pénzügyminisztériumban megnyugtatták, hogy azzal a jövőben sem kívánnak élni, hanem teljesen méltányolják a mostani súlyos gazdasági viszonyokat.

A zalai „borvonatok". A borbatyúzás különösen fájó sebe a vasi vendéglősöknek. Kemény kifakadások hangzottak el a vasútasok ellen, akik kedvezményes jeggyel utazva, hetenkint ezer meg ezer liter bort szállítanak be Vas megyébe. Ezt a műveletet a vendéglősök felháborodása „csempészés"-nek nevezi el. Panaszolják, hogy a Tapolcáról Celldömölkön át közlekedő fürdővonatot teljes joggal borvonatnak lehetne elnevezni, mert ezek a vonatok túlnyomóan zalai borokat szállító vasútasokat visznek Szombathelyre. A vendéglősök egy bizottságot küldtek ki, a bizottság a vasi képviselők támogatásával eljár a MÁV igazgatóságánál és kérni fogja a vonaton való borbatyúzás eltiltását. A borral való házalást illetően az a határozat, hogy illetékes helyen kérni fogják, hogy a termelő csak decembertől április 1-ig házalhasson (tehát télen) és akkor is csak reggel 8-tól este 6-ig, még pedig vendéglősök ellenőrzése mellett.

A szállodások és vendéglősök a választási szesztilalom ellen. Mostanában tartották a budapesti szállodások és vendéglősök ülésüket, amelyen többek között *Gundel* Károly az indítványok során szóvátette, hogy az országgyűlési és a fővárosi választások alkalmával elrendelt szesztilalom milyen nagy károkat okozott a vendéglősiparnak. Június havában, tekintettel a pótválasztásokra, a 15 választókerületben hat napon keresztül szesztilalom volt és ha a petíciókat elfogadják, úgy még két szesztilalmi napra van kilátás. Idegenforgalmi szempontból is foglalkozni kell a választási szesztilalommal — mondotta *Gundel* Károly —, mert a fővárosban tartózkodó idegenek nagyszámban hagyják el a fővárost a szesztilalom idejében s elviszik azt a pénzt, amellyel a vendéglősökön és a gazdákon segítenek. Külföldön, például Svájcban és Franciaországban egyáltalában nem rendelik el a választások alkalmával a szesztilalmat. Németországban is csak az égetett szeszesitalokra van tilalom. *Gundel* azt indítványozta, hogy az ipartestület járjon el az illetékes helyeken és kérje a törvény szesztilalmi rendelkezésének törlését. Az előljáróság az indítványt elfogadta és megbízta az ipartestület elnökségét, hogy az ügyben járjon el.

Igy építik le a közüzemeket. A főváros szociálpolitikai és közjótékonysági ügyosztálya most készíti el a téli étkeztetési akciójára vonatkozó programját. *Schuller* Dezső tanácsnok tervei szerint a főváros étkeztetési akciójának kereteit kibővítik, szaporítani fogják a főzőkonyhák számát, így többek között az egyetemi hallgatók kérelmére a főváros külön étkezőhelyiséget állít fel a diákság részére.

Minden vendéglősnek fontos a jó paprika, ezért rendelje meg a

valódi szegedi édes szalon paprikát

kilónkint 2·80 pengő, **Nemes és Társától, Budapest, V., Pannonia ucca 34. szám.**

A LEGSZERÉNYEBB

embernek is szüksége van naponta kis örömre. Ártatlan örömet, amely teremtőerőt kölcsönöz és az élvezet kellemes érzetét váltja ki a valódi hamisítatlan babkávé élvezete okoz

Hírneves kávékeverékeket Meinl közismert kávészaküzletében kaphat.

MEINL GYULA R.-T.

A borkereskedők is védelmet kérnek a kormánytól a borbatyuzók és a borszekerezők ellen. A borkereskedők elhatározták, hogy a kormánytól beavatkozást kérnek azok ellen, akik minden iparűzői vagy kereskedői jogosultság nélkül naponkint igen tekintélyes bormennyiséget hoznak be a fővárosba, valamint azokkal a vidéki kisfuvarosokkal szemben, akik a fennálló törvényes rendelkezéssel ellentétben, 25 liternél jóval kevesebb bormennyiséget — sőt poharankint is — eladnak mindenfelé a borszállítmányaikból. A borkereskedők azt állítják a kormányhoz intézett beadványaikban, hogy a fővárosba legalább is 100 hektoliter bort hoznak naponkint ilyen módon. A borszekerezők pedig — a borkereskedők panaszai szerint — a korcsmák és borkereskedők működését szinte teljesen illuzóriussá teszik azzal, hogy mindenfelé poharankint is árusítják a bort, tehát kifejezett kereskedelmi tevékenységet űznek s a Dunántúlon a fogyasztás túlnyomó részét ezidőszerint a borszekerezők bonyolítják le, akik az adózási kötelezettségüknek csak elvétve tesznek eleget. A kereskedők egyik legfőbb panasza ezenfelül az, hogy számos olyan szekerezőnek is van termelői igazolványa, akik már egyáltalán nem rendelkeznek saját termőterülettel, hanem az egykori szerzett termelői igazolvány révén már évek óta jogtalanul szállítják mindenfelé és hozzák forgalomba, mint termelők, a különféle borokat.

A vendéglősök ezentúl csak jóarcú, jómegjelenésű tanoncot alkalmazhatnak. A vendéglős ipartestület elöljárósága ülést tartott, amelynek során *Keszey* Vince elnök beszámolt a legutóbbi évzáró tanoncvizsgálatokról. *Keszey* Vince bejelentette, hogy nagyon sok panasz érkezik amiatt, hogy a tanoncok megjelenés és arculat tekintetében nem megfelelőek. A tanoncok nagyrésze elhanyagoltan öltözködik, egyeseknek visszataszító külsejük van és a vendéglősiparban ezek a hiányosságok meglehetős hátránnyal járnak, mert a közönség nem szívesen szolgáltatja ki magát rosszképű, antipátikus személyzettel. A vendéglősök elnöke felszólította a tagokat, hogy a jövőben nagyobb gondot fordítsanak a tanoncalkalmazásnál a tanoncjelöltek külső megjelenésére és arcvonásaira. *Gundel* Károly szintén hozzászólt a kérdéshez és rámutatott arra, hogy már több alkalommal indítványozta a tanoncszerződtetések előtt a jelöltek szellemi és testi rátermettségének megvizsgálását. Végül is az elöljáróság úgy határozott, hogy a jövőben bevezeti a rátermettségi vizsgát és ezentúl csakis olyan tanoncokat alkalmazhatnak a vendéglősök, akik külső megjelenésben és arculatban kifogástalanok.

Villanyzongorák
Zeneautomaták
Önműködő hangszerek. Rádió erősítők
LEGNAGYOBB VÁLASZTÉKBAN
KEDVEZŐ RÉSZLETFELTÉTELEK
Pénzbedobással fizetheti a részletet
Bérlet. Szakszerű javítás és hangolás
Sternberg
Királyi Udvari Szállítók Hangszergyára
Budapest, VII., Rákóczi út 60. Saját palota

VÁNCZA
Levesek

A következő VÁNCZA-levesek kaphatók:

Csirkeragout	Májpüréleves	Borsóleves	Vadászleves
Gombaleves	Parajleves	Bab csülökkel	Cserkészleves
Szárnyas(tyúk)l.	Spárgaleves	Burgonyaleves	Rizsleves
Sonkás borsólev.	Királyncleves	Zöldborsóleves	Lencseleves
Köménymagos l.	Kelvirágleves	Hagymaleves	Ökörfarkleves
Halikraleves	Zöldségleves	Francialeves	Daraleves

ISMERTETŐ:

„Vendéglősök és szállodások részére a VÁNCZA-levesek" 150 adagos vászonzsák csomagolásban kerülnek forgalomba. Ezek a zsákok évekig változatlanul elállnak s belőlük tetszés szerint használható fel, csupán vízzel történő egyszeri felforralással. Mintát készséggel küld Magyarország első leveskockagyára: a VÁNCZA-gyár, Budapest 10.

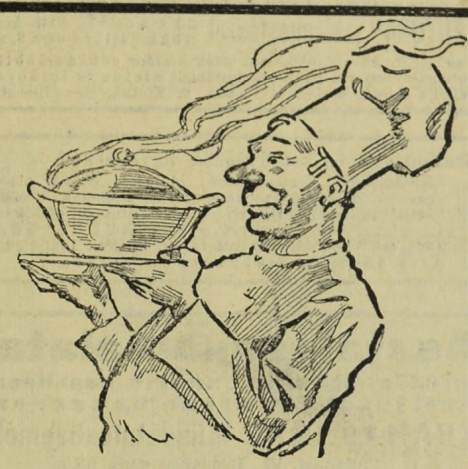

ÖNNEK EGY TÁNYÉR LEVES
3·8 fillértől 4·8 FILLÉRBE KERÜL

A szolnoki vendéglősök szerint a kifőzések okozzák a vendéglősipar válságát.

A szolnoki korcsmáros, kávés és vendéglős ipartársulat már sok beadványban kérte a hatóságokat egyes könnyítésekre, amelyeket a fennálló törvényes keretek között készségesen teljesítettek is. Kimutatták, hogy 19—28-féle adó és illeték terheli az iparűzőket és hogy a borárak óriási mértékű esése mellett az eddigi jövedelmező borkimérést a csempészek és zugkimérők jogtalan konkurrenciája teljesen tönkre tette s most legújabban pedig azt állapították meg, hogy a vendéglősipari ágat a kifőzések kontár konkurrenciája hozta válságos helyzetbe.

Megállapításuk szerint ma Szolnokon 8—10 olyan kifőzőhely működik, ahol a rendes családi vendéglátás és ellátás keretein túl iparszerűleg foglalkoznak kosztadással és ezeken a helyeken óriási tömegekben étkezik a közönség, mert olcsón és jót adnak. Az igazság pedig az, hogy a kifőző mindennemü adó híján könnyen tud konkurrálni úgy minőségben, mint mennyiségben a vendéglővel s ennek köszönhető, hogy nagyszerű vendéglők, mint pl. a Nemzeti Szálló étterme is tönkrement, mert mellette jobbról és balról olyan nagy kifőzések vannak, ahol 80—100 ember étkezik naponta egy-egy étkezési időben.

Vannak — szerintük — olyan kifőzések is, ahol vendéglőszerűen, tehát nem havi előfizetésre étkeznek a vendégek és 1—1·20 pengőért bárki kap ebédet, vagy vacsorát. Nagyon sok kifőzésben még ennél is olcsóbb árak vannak. Ma Szolnokon egy-egy vendéglőre 40—60 pengő napi rezsi esik s így a vendéglős havonta körülbelül 1500—2000 pengőt köteles kifizetni ezen a címen. Ezzel szemben a legjobban menő vendéglőnek havi bruttó bevétele alig tesz ki 2000—3000 pengőt. Tehát a vendéglőnek tönkre kell menni, mert a személyzeti és adó rezsihez arányítva, a nyersanyag árát is alig keresi meg.

Ezzel szemben vannak olyan kifőzések, ahol havi 1800—2400 pengő forgalmat is csinálnak s ezeken a helyeken az adó és egyéb rezsi hiányában az adófizető vendéglősiparral szemben jogosulatlanul nagy haszon mutatkozik.

A közönség természetesen ragaszkodik ezekhez és mivel az érdekeinek inkább megfelel a kifőzés árnívója, mint az ételek minősége, lassankint teljesen elmaradnak a vendéglőkből. Így rövidesen a szolnoki vendéglősipar teljesen megszűnik, mert ráfizetni senki sem akar és egy komoly bevételt jelentő iparág elvész a köz szempontjából, mint bevételi forrás.

Más városban már segítettek ezen a dolgon és a vendéglős iparral szemben álló kontár kifőzéseket megrendszabályozták. Elsősorban adófizetési kötelezettségeket állapítottak meg részükre, másrészt iparengedély kiváltására kötelezték a házi vendéglátás keretein túlmenő üzemeket s így a kifőzések konkurrenciája lényegesen enyhült, mivel egyenlő feltételek mellett a vendéglősök is megfelelő szabad versenyt tudnak kifejteni.

Franciaország korlátozza a bortermelést. Párisból jelentik. A kamara a francia borkereskedelem válságával foglalkozott. Tardieu földmívelésügyi miniszter kijelentette, hogy a válság oka a túltermelésben keresendő. Franciaország bortermelése 65 millió hektoliter, a fogyasztás pedig csupán 45 millió. A legutóbb beültetett újabb területek a legközelebbi öt esztendőben újabb 8 millió hektoliterrel növelik majd a termést. A földmívelésügyi miniszter által kidolgozott törvényjavaslat a termelést, valamint az újabb területeknek szőlővel való beültetését korlátozásnak veti alá.

A cseh sörgyárak szacharinnal akarják barnára festeni a sört. A cseh cukorgyárosok egyesülete az illetékes kormánytényezőkhöz memorandumot adott be, amelyben tiltakozik az ellen, hogy a sörgyárak a sör barnításához szacharint használhassanak. A kérdéssel a közelmultban a csehszlovák sörgyárosok szervezetei is foglalkoztak s ezek a sörgyárosok javára döntöttek, azonban azzal a korlátozással, hogy a pénzügyminisztérium csak bizonyos sörgyáraknak adjon engedélyt a szacharin használatára és hogy ezek a sörgyárak kötelesek legyenek a sör csomagolásán, a hordón és a palackon is feltüntetni, hogy szacharinnal barnított cseh sörről van szó.

Galspachi ZEILEIS-
rendszerű gyógykezelés
Budapest, Rákóczi út 61. sz.
alatti orvosi rendelőben.
Rendelés 9—12-ig, 3—6-ig.

Kezelésre alkalmas: idegrendszeri megbetegedések, elhanyagolt vagy gyógyíthatatlannak vélt betegek, rheuma, ischias, izom-, izületi betegségek, bőr-, belső szervi megbetegedések, női bajok, leromlott, gyengén fejlett, vagy időelőtt elöregedettek, vagy egyéb kezelésl módokban csalódott betegek, akiknél pótolhatatlan szervi elváltozások még nincsenek. A kezelés alkalmazhatóságát szakszerű orvosi vizsgálat állapítja meg.

„FUTURA" reklámfestészet BUDAPEST, VIII. kerület, Rökk Szilárd ucca 5. szám.
Vendéglők, kávéházak és szállodák részére reklámtáblát és automata-buffetek papir reklámtábláit olcsón és jutányosan vállalja a legízlésesebb kivitelben. ✲ Költségvetés díjmentesen.

Szállodások és vendéglősök figyelmébe!
Mindenféle személyzet: főpincér, pincér, pincérnő, kenyeres, kasszirnő, szobaaszony stb. szállodák, vendéglők, kávéházak részére díjmentesen közvetíttetnek, vidékre is. Úgyszintén privát személyzet is. PINCÉR ÜGYNÖKSÉG, Budapest, VIII., József körút 14. sz. Telefon: József 386—81
Általános személyzetközvetítés.

Asztalosmunkálatait
faredőnyeit, mindennemű napellenzőit
lehet jutányos árban beszerezni
KRAMÁR IMRE műasztalosüzemében
Budapest, VI., Csengery ucca 63/a
Átalakítások, javítások pontosan eszközöltetnek
Telefon: Automata 171—74 Alapíttatott 1919

TÖRLEY
TALISMAN · CASINO · RÉSERVE

Harmatvíz
a Hungária lithiumos gyógyforrás szénsavval telített ásványvize
Megrendelhető: Budapest, I., Gellért rakpart 1. sz.
Telefon: Aut. 530—03 Telefon: Aut. 530—03

Minden vendéglőst érdekli a
STEINER OSTYA
Adria szelet
Párisi szelet
sósperecke
Dr. Bachmann valódi vanillás cukor
Dr. Bachmann sütőpor
mert ezek a LEGJOBBAK!
Steiner József és fia keksz-, ostya- és tápszergyár

Deutsch Sándor
asztalosmester
Körúti fehér Bútorárúháza
Budapest, VIII., József körút 23. szám.
Raktáron tart:
Hálószoba-, konyhabútor- és előszobaberendezést
a legolcsóbb napi árban!
Kedvező fizetési feltételekkel!
Üzem: Budapest, VIII., Rákóczi tér 14.
Mintaraktár: VIII., József körút 23.

Moziengedéllyel bíró, modernül berendezett, vidéki
vendéglő
kirándulóhelyen, szabadkézből
örökáron eladó,
esetleg 3 hold szőlővel.
Özv. Brendtner Béláné Fót, Pest megye.

Nyári bál Rákospalotán. *A rákospalotai vendéglősök és korcsmárosok ipartársulata* augusztus hó 12-én, szerdán Luxemburger József (Szász Károly és Zápolya ucca sarok) vendéglő és kerthelyiségében *vendéglős és korcsmáros bált* rendez, amely iránt máris igen nagy érdeklődés mutatkozik. A mulatság kezdete este 9 órakor. Száztagú rendező bizottság buzgólkodik a sikerért, amely máris bizstositottnak tekinthető.

Lelőtték egy erdei vendéglő tulajdonosát. Lipcséből jelentik: A leutzschi „Vademberhez" címzett erdei vendéglőben három suhanc lelőtte *Sache* Richárd vendéglőst. A merénylők a tett elkövetése után elmenekültek anélkül, hogy felismerték volna őket. Sache, akit súlyosan sebesült állapotban kórházba szállítottak, még aznap éjjel meghalt. A rendőrség egészen a reggeli órákig hasztalanul kutatta az erdőségben a tettesek nyomát.

Vas vármegye szabályrendeletet hoz a borbatyuzás és borcsempészés ellen. Szombathelyről jelentik: Vas vármegye törvényhatósági kisgyűlésén hétfőn *Horváth* Kálmán dr. alispán elnöklésével tartott ülésén *Tuboly* Lajos földbirtokos, *Mészáros* István felsőházi tag és *Boross* Imre dr. ügyvéd kifogást emeltek a borbatyúzás és a borcsempészet ellen. A kisgyűlés elhatározta, hogy szigorú rendszabályokat hoz a batyúzással való visszaélés és mind nagyobb borcsempészet ellen.

Elárvereztek egy régi belvárosi vendéglőst. A régi Budapestnek egyik ismert vendéglője volt a belvárosi *Petrákovits*-féle étterem. Politikusok, országgyűlési képviselők, városatyák, jogászok jártak Petrákovitshoz, de felkeresték a bástyauccai barátságos étterem helyiségeit a belvárosi iparos-patriciusok annál is inkább, mert egy csomó úgynevezett „Spahrverein" székelt Petrákovitsnál. A jól megalapozott, polgári szolídságú üzletet Petrákovits fiai nem folytatták, ők a mai kor szellemének inkább megfelelő motorkereskedésbe fogtak. Ez a motorkereskedés azután az egész család vesztét okozta. Az öreg Petrákovits vendéglős, aki váltókat írt alá a gazdasági válsággal megküzdeni nem tudó fiaiért, e jótállásban elvérzett. Petrákovits József tönkremenetelének utolsó fejezete most zárult le. A Belváros szívében levő Bástya ucca 17. szám alatti házát most árvereztette el a törvényszék. A vételár potom 35.000 pengő volt. A vevő pedig dr. *Landauer* Eduard pesti ügyvéd, Landauer Béla volt országgyűlési képviselő fia.

Revolveres békítés két emberhalállal. Németországban a Strigau kerületben fekvő Graeben községben korcsmai verekedés következtében két ember életét vesztette. A vendéglőben két társaság összeverekedett egymással és az uccán folytatták tovább. Egy arra haladó főerdész beleavatkozott a verekedésbe és először vaklövéseket adott le, majd két éles lövést. Az egyik golyó azonnal megölt egy munkást, míg a másik lövés a munkás bátyát érte, aki súlyos haslövéssel a kórházba került, ahol kedden meghalt.

Az üres boroshordók szabályszerű megjelölése a fuvarokmányokon. A Magyar Borkereskedők Egyesülete a MÁV igazgatóságánál tartott értekezlet alapján felhívja az érdekeltek figyelmét arra, hogy az üreshordószállításoknál a fuvarlevélre nem írják rá a MÁV által hivatalosan megkövetelt megnevezést és pedig „üres hordó használt fából visszatérő 8½ 8½ hl-en alul", vagy „üres hordó használt fából visszatérő 8½ hl-en alul" és egyrészt maguknak okoznak legalább is átmenetileg többkiadást a magasabb díjtétel alkalmazása miatt, másrészt a MÁV igazgatóságának is azáltal, hogy az Államvasutak eddig előzékenységből ilyen esetekben utólagos vizsgálatot indítottak arranézve, hogy az üres hordók előzetesen, vagy töltött állapotban szállíttattak-e a vasúton. Miután a MÁV igazgatósága a jövőben a kapcsolatos munkákra való tekintettel a fenti gyakorlattól eltérni kénytelen, szükséges, hogy az Államvasutak által mult év októberhavában üres göngyölegek előírásáról kiadott rendelkezését pontosan betartsák, mivel utólagos reklamációknak helyt adni nem fog. Akik üres ászokhordókat szállítanak, akkor a fuvarlevélen ne deklarálják azokat „megtöltésre" vagy „visszatérő használt hordó"-nak, mivel ezt megtévesztésnek veszik és ezen a címen pótilletéket vetnek ki az ilyen módon deklarált hordó szállítójára.

VENDÉGLŐI BERENDEZÉSEK
BILLÁRD
FRIED
BP. KIRÁLY-U. 40.
JÉGSZEKRÉNY
SÖRKIMÉRŐ
ALPAKKA-ÜVEG-PORCELLÁN

Háború egy pohár szódavíz körül. A vendéglős és rokonszakmák az utóbbi időben heves háborúságot folytatnak a szikvízgyárakkal. A vendéglőkben, korcsmákban ugyanis tankok segítségével házilag készítik a szódavizet. Ez nagy kárt jelent a szikvízgyáraknak. A kereskedelemügyi minisztérium most rendeletet akar kiadni a szódavíz ügyében. A budapesti kereskedelmi és iparkamara az ipartörvényre való hivatkozással azt kéri, hogy a vendéglős, kávés és rokoniparok saját üzemük részére állíthassanak elő szikvizet és az így gyártott szódavizet különféle fröccsök alakjában házon kívül is kimérhessék. A tankhasználat tekintetében a kamara felfogása az volt, hogy a technikai fejlődés gyakorlati eredményeinek alkalmazása elől elzárkózni nem lehet, tehát ha a tank közegészségügyileg és közbiztonságilag kielégítő, használatát engedélyezni kell és lehetővé kell tenni, hogy a vendéglősüzemek tankból szikvizet kengyelzáros üvegbe is tölthessenek saját üzemük részére.

KORCSMAHELYISÉG állandó megélhetést biztosítja, X., Külső-Jászberényi út 13. sz. alatt lakással kiadó azonnal vagy november 1-re. Bővebbet X. kerület, Füzér ucca 6. sz. földszint 2.

Hamiskártyások áldozata. A budapesti Egressy úton vasárnap délben egy ismeretlen ember „hol a piros, itt a piros,, elnevezésű kártyajátékra csalogatta a járókelőket. *Lővy* Vilmos kávéháztulajdonos felesége szintén részt vett a játékban és néhány perc alatt 50 pengőt vesztett. Mikor méltatlankodni kezdett, a kártyaművész autótaxin elmenekült. Sikerült mégis elfogni a kártyást, akiről a főkapitányságon megállapították, hogy Nyilasi Lajos 30 éves hentessegéddel azonos. Közveszélyes munkakerülés miatt letartóztatták.

Nyerskoszt. Ha a nyári hőség bizonyos fokot elért, fokozott tevékenységbe fognak a különb-különb gyomorprófétáks és zsigerreformátorok. Elszánt nyerskosztosok, makacs növényfalók és csökönyös bicsérdisták csattogtatják meggyőződésüket, mely szerint a főtt étel: idegméreg és a húsevés: barbár korok megalázó csökevénye.

Egy ilyen étrendjavítnok nagy bőbeszédűséggel igyekszik megnyerni az egyedül üdvözítő nyerskosztolásnak egy jól táplált polgártársat. A kételkedő neofita végre is félig-meddig megadja magát:

— Hát hiszen, nem mondom, van valami abban a nyerskosztban. Magam is szívesen megeszem egy jó adag angolos bifszteket — tartármártással.

*

— Nincs egészségesebb a nyerstáplálkozásnál — hirdeti egy hosszúhajú, keszeg kishivatalnok. Azt mondja rá a kartársa:

— Gondolod? Na, akkor ugyancsak jól éreznéd magadat a mi hivatalunkban. Amennyi nyerseséget nekünk a főnök úrtól naponta le kell nyelni . . .

*

Az orvosok közt is akad kemény híve a nyerskosztnak. Egyik erősen javallja mázsás páciensének:

— A legegészségesebb táplálék: néhány alma, dió, egy kis saláta, retek, egy pohár narancslé . . .

— És mondja csak, doktor — kérdi kíváncsian a beteg —, mindez evés előtt, vagy evés után?

BOR saját termésű, szép színű, kitűnő zamatú kadarka kisebb és nagyobb mennyiségben **eladó.** Érdeklődők bővebbet **Guttermuth Jánosnál, Budapest, VII., Baross tér 18.** Telefon: József 31—5—88

Vendéglőst gázolt, azután elmenekült egy lelketlen gépkocsivezető.

A vasárnapra virradó éjszaka ismét rejtélyes autógázolási ügyről érkezett jelentés a kispesti kapitányságra. Éjszaka 12 óra tájban egy magánautó állott meg a kispesti mentők székháza előtt. Az autóból egy súlyosan sérült fiatalembert emeltek ki, akinek a fejét és arcát vér borította. A kispesti mentők első segélyben részesítették és kikérdezték sérüléseire vonatkozólag. *Szőnyi* Sándor 27 esztendős vendéglős volt az illető, aki Budapesten, Ferenc körut 2. szám alatt lakik. Szőnyi elmondotta, hogy egy Vecsésen lakó ismerősének meglátogatására indult motorkerékpárján. A megengedett sebességgel haladt az Üllői úton, amikor egy nagy sebességgel száguldó magánautó, amely utána jött, elütötte és jól emlékszik arra, hogy a gázolás után, amikor ő az úttesten hevert, a magánautó vezetője eloltotta lámpáit és nagy sebességgel haladt tovább Vecsés irányába. Percekig feküdt véres sebeivel az úttesten a budapesti vendéglős, amikor egy Pest felől haladó autó soffőrje figyelmes lett a segélykiáltásaira, megállította autóját és az úttesten heverő ember segítségére sietett. Felvette autójába és bár ellenkező irányban lett volna dolga, visszafordult vele és a kispesti mentők székházához vitte. A mentőorvosok behívatták a közelben szolgálatot teljesítő rendőrőrszemet és annak jelentést tettek az esetről.

A kispesti kapitányság a budapesti főkapitánysággal karöltve szigorú nyomozást indított a gázolás után elmenekülő autó vezetőjének kézrekerítésére.

Ingatlanra, zongorára, szőnyegre, ékszerre és minden kereskedelmi árura azonnal pénzt folyósítunk. (Zálogcédulát veszünk.)
BANKÜZLET
Budapest, VIII., Népszínház ucca 42—44.
Osztálysorsjegyek eladása.

Kalimalilopourtadaboula. Párizsból írják: A gyarmati kiállítás, amely az egész világ érdeklődését fölkeltette, konyhakülönlegességekkel is szolgál. Van a többi közt egy kis afrikai korcsma, amelynek nagy a látogatottsága, ami nem is csoda, hiszen szép helyen van, egy árnyékos erdőcske szélén, a kiszolgálás figyelmes, az ital kitűnő és az árak nem túlságosan drágák. Eddig tehát minden rendben van. A baj akkor kezdődik, amikor a vendég elé teszik az étlapot, mert ez keresztrejtvényebb minden keresztrejtvénynél. Talán Mezzofanti kiismerte volna magát — de az is csak talán — benne, közönséges nyelvtudású ember sehogysem tud kiigazodni az ilyen, itt csak mutatóba közölt ételsoron:

Menu du 25.
Soupe á l'afganakoru
Babanarada
Zalaboud zabi
Kwack á la malaharadou
Kalimalilopourtadaboula
Fruits bibomalis.

Mit tehet ilyenkor az ember? Vagy azt, hogy a szomszédos asztalok felé pislog, megvárja mit visznek oda és szintén azt rendeli, vagy pedig azt gondolja, hogy „Isten neki, fakereszt" és kiválasztja vagy a leghosszabb nevű ételt, vagy a legfurcsábban hangzót. Ebben az esetben bizonyára a „kalimalilopourtadaboula" elég hosszú és elég furcsa nevű valamit rendeli meg és nagy meglepetésére közönséges borjúszeletet kap friss főzelékkel. Érdekes, hogy a többi exotikus nevű étel is mind az európai étlapok leggyakoribb ételei, még pedig kitűnően elkészítve. Nem kell tehát a furcsa nevektől megijedni, bárha nem ártana, ha a különféle „barbanarada"-kat európai nyelven is ráírnák az étlapra. Mert a „Kwack á la malaharadou" mégsem olyan bizalomgerjesztő, mint ami valójában: közönséges tavi pisztráng vajban.

MINDEN PÉK-ÉS CUKRÁSZIPARI KÉSZITMÉNYHEZ A MEGFELELŐ ZSIRADÉKOT

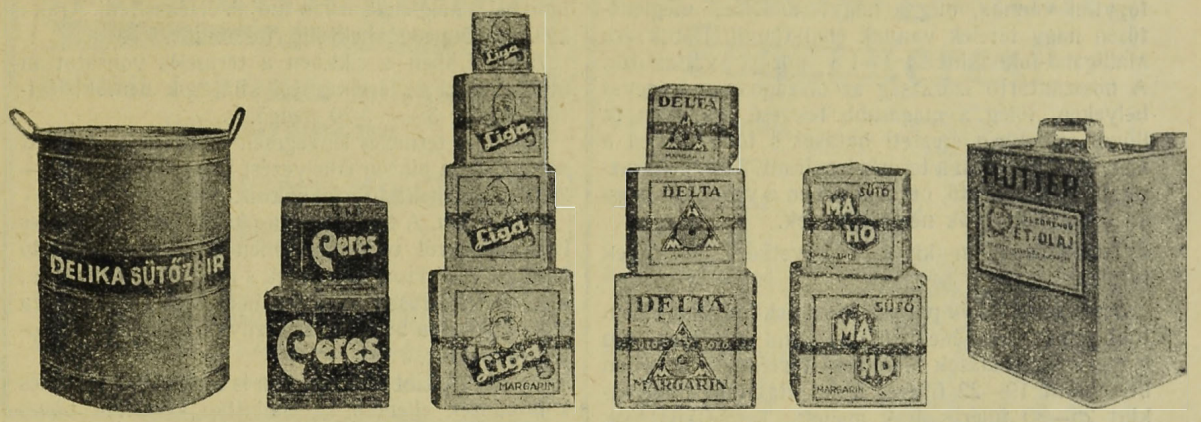

A HUTTER ÉS LEVER R·T· VALAMINT A MAGYAR-HOLLANDI MARGARINGYÁRAK RÉSZVÉNYTÁRSASÁG BEVÁLT GYÁRTMÁNYAI

HOLITSCHER ZSIGMOND ÉS TA
ELEKTROTECHNIKAI VÁLLALAT
BUDAPEST, V., KÁLMÁN U. 16.

Speciális világítási, telefon- és fényjelző berendezések szállodák és vendéglők részére

DUNAPALOTA (RITZ), HUNGÁRIA, NEMZETI, GELLÉRT, továbbá a bukaresti SPLENDID és REGAL szállodák villamos berendezését fenti cég készítette

Fedák Sári korcsmárosné lesz Londonban.

Néhány nappal ezelőtt három angol úr érkezett Budapestre. Az urak legelőször *Fedák* Sári iránt érdeklődtek és a hotelportástól a lakcímét tudakolták. Néhány perc mulva már Fedák pestszentlőrinci villája felé robogott velük az autó — de hiába. A művésznő külföldön tartózkodik, így a három úr látogatását nem fogadhatta és nem is tudhatta meg a látogatásuk okát.

Az angolok egyike pedig a legnagyobb londoni színházi tröszt menedzsere, — akinek érdekes tervei vannak Fedákkal — ahogy ezt az egyik előkelő fővárosi ügyvédet felkeresve, előadta. Ez az úr — akinek nevét a tárgyalások korai volta miatt nem írjuk ki — azt az ajánlatot tette, hogy színházában előadatja az Antóniát Fedákkal a főszerepben. Ehhez azután egy másik terve kapcsolódik. Ugyanakkor a vele jött másik két úr *a magyar bor és pezsgőnek akarnak piacot* találni Londonban és ezt szerintük úgy lehetne legjobban megoldani, ha az Antónia premierjével egyidőben nyílna meg *Fedák Sári londoni étterme és borháza.* Természetesen a legelőkelőbb negyedben, miliőben és vezetéssel. Az urak azzal indokolják tervüket, hogy a magyarok most nagyon népszerüek Londonban és ez a hangulat csak használhatna a magyar bor hírnevének — és az ő üzleti készségüknek.

Miután *Fedák* Sárival személyesen még nem tárgyalhattak, megbíztak az ügy üzleti részének elintézésével egy éttermi szakértőt, aki magyar ember, de hosszú éveken át a londoni és párizsi hotelekben vezetőállást töltött be.

Fedákot táviratilag értesítették az érdekes tervről és annak kivitele kizárólag Zsazsa hozzájárulásától függ.

Megölte a villanyáram a lékai szikvízgyárost. Felsőpulyáról jelentik: Borzalmas véget ért Lékán Reiter János szikvízgyáros. Saját kérésére kapcsolták be a halálos villanyáramot, amely nyomban megölte. Reiter autógarázsába ideiglenesen be akarta vezetni a villanyvilágítást. Izolált áramvezetékhez drótot erősített, a drót végére izzólámpát helyezett el. Az izzólámpát Reiter átmarkolta és kezében a lámpa alsó — el nem szigetelt — végével ki akarta próbálni a világítást.

A konyhán akkor Redlné, Reiter soffőrjének a felesége tartózkodott. Reiter kiszólt a konyhára:

— Ugyan kérem, kapcsolja csak be az áramot!

Redlné teljesítette a kérését és a vezetéket elhelyezte a kontaktusban. Ebben a pillanatban Reiter szótlanul a földre bukott.

Azonnal orvosért siettek. Azonban Papp Ernő dr. községi orvos, csak úgy, mint a Bécsujhelyről hívott Jellinek dr. specialista orvos is, már csak a halál bekövetkezését tudták megállapítani. Az áram megölte Reitert.

A szerencsétlen véget ért gyárost, aki még csak 35 éves volt, és akit felesége és két kis árvája sirat, nagy részvét mellett temették el.



Nem kell többé kézzel mosni!
Egy kosár ruhát
„OROSZLÁN" légnyomású mosógéppel
15 perc alatt mosunk ki. Ára 18 pengő
Bemutatást eszközöl:
»OROSZLÁN« légnyomású mosógép vállalat
BUDAPEST, VII., ERZSÉBET KÖRÚT 17., II/12
Telefon: 394—50 ★ Lift díjtalan

Borárak. A magyar borpiacon úgy belföldi, mint külföldi számlára boreladás egyáltalában nincs. Csakis kisebb tételekben vendéglősök vásárolnak nyomott árakon. Kistermelőknél a borkészletek fogytán vannak, míg a nagytermelőknél meglehetősen nagy tételek vannak eladatlanul. Borok ára Malligand-fokonkint 1·3—1·8 között váltakozik. A hosszantartó szárazság az országban már egyes helyeken, főleg a magasabb fekvésű homokon és llöves szőlőkben érezteti hatását s több helyen a nagy hőség folytán a termés leszáradt. Ahol a szárazság hatása érezhető, ott a szőlőben a vegetáció megáll s a szőlőbogyók nem fejlődnek.

Tudósításainkon kívül a következő jelentések futottak be:

Szentmártonkátán paraszt készletek fogyóban, nem több, mint más években, uradalmi készletek sem lényegesek, eladások állandóan történnek, nagyban literenkint 19—22 filléres áron, kicsinyben literenkint 25—30 filléres árak mellett. Terméskilátások a rettenetes forróság és szárazság miatt, különösen partos fekvésekben erősen csökkentek. Kadarka igen rosszul virágzott mindenfelé. Május 27-e óra nem volt nagyobb eső.

Hahóton szünetelő kereslet és élénk kínálat mellett eladás egyáltalában nem jött létre.

Gyöngyösön közepes kereslet, élénk kínálat mellett kisebb tételekben körülbelül 500 hektoliter 10—12 fokos vegyes fehérbor adatott el 14—16 filléres áron. Főként vendéglősök vásároltak, a nagykereskedelem a nagyobb vételektől tartózkodik, borkészletek még bőven vannak, de a szüretig, illetve az újbor forgalombahozataláig még sok bor el fog adatni, tekintve, hogy igen olcsó.

Jászberényben közepes kereslet és kínálat mellett eladatott 500 hl. 13·5 fokos literenkint 20 fillérjével, 140 hl. 13 fokos literenkint 24 fillérjével, 100 hl. 12 fokos literenkint 15 fillérjével. Itt 8 hét óta nem volt eső, a fürtök kocsányai kezdenek elszáradni, ami erősen csökkenti a terméskilátásokat.

Szekszárdon élénk kínálat és közepes kereslet mellett eladatott 80 hl. 12 fokos literenkint 14 fillérjével, 50 hl. 13 fokos literenkint 17 fillérjével, 25 hl. 11·5 fokos literenkint 13·5 fillérjével. A borokat általában fokonkint 1·3 fillérjével fizeti a nagykereskedelem, míg vendéglősök literenkint 20—24 fillért fizetnek.

Villányban élénk kínálat, közepes kereslet mellett csak kisebb tételekben történik eladás. Eladatott 45 hl. 12 fokos siller és vörös bor literenkint 22—28 fillérig. A nagy hőhullám 25·5 Celzius fok következtében a vegetáció igen meglassult, a nagy hőség és tartós szárazság veszélyes, már a tengeri és a rétek kisülésére vezet. Gomba- és rovarkártevők nincsenek, csak elvétve találni oidiumot egyes bogyókon.

Tolcsván kínálat élénk, kereslet szünetel, eladás egyáltalában nem történt.

Pálinkaárak. *Törköly.* Ebben a cikkben a kereslet változatlanul élénk, míg ezzel szemben egyre kevesebb árú jelentkezik. A készletekkel rendelkező szeszfőzdék az árak javulására tekintettel tartózkodóak és a mai napi árak mellett sem kívánnak készleteiktől megválni, mert — sajnos — ezideig olyan alacsony árak voltak, hogy még az előállítási költségeket sem kapták vissza s így remélik, hogy árujukat rövid időn belül megfelelő árban tudják értékesíteni. Árak: 2·60—2·75 pengő hektoliterfokonkint.

Eper. Ebben a cikkben a termelés vontatottan indul, mivel az értékesítési kilátások nem kielégítők. Árak: 3·——3·20 pengő.

Seprő. A termelés lényegesen csökkent. A termelt mennyiség a piacon elhelyezést talált. Árak: 2·80—2·90 pengő hektoliterfokonkint.

Szilvórium. A terméskilátásokra teljesen ellentétes információkról tudunk. Ebben a cikkben állandó fedezeti vásárlások történnek s mint ahogy jeleztük, a készletek erősen lecsökkentek. Árak: nyáriszilva 5·30, kékszilva 5·70, pr. kékszilva 6·— pengő hektoliterfokonkint.

Borpárlat. Ebben a cikkben is csökkent a termelés s mindezek ellenére az eladatlan készletek növekedéséről számolhatunk be, aminek okát abban látjuk, hogy a kereskedelem erősen foglalkozik az olcsó és a gazdasági munkálatokhoz keresett törkölypálinka eladásával, aminek következtében ez a cikk ezidőszerint háttérbe szorul. Árak: 3·30—3·50 pengő hektoliterfokonkint.

Négyezer vagón szőlőt akar Pest vármegye külföldre eladni. Erdélyi Loránd dr. alispán helyettese, Ney Géza főjegyző, rendeletet adott ki a vármegye gyümölcsexportjának megszervezéséről. A rendeletet szombaton küldte ki a vármegye főjegyzője, a megyei városok polgármestereihez és a járások főszolgabíráihoz. Az alispáni rendelet többek között így szól: A mult évben reményen felül sikerre vezetett a szőlő értékesítése és ez a körülmény indította arra, hogy az idén is megkísérelje a szőlőértékesítés révén a lakósság jövedelmének szaporítását. Gabonatermésünk nagyon gyönge, tengeri és burgonyatermésre is csak kis mértékben számíthatunk, ellenben a jelentések szerint bő szőlőtermésre van kilátásunk. Meg kell tehát ragadni az alkalmat, hogy a friss szőlőtermést megfelelő módon értékesítsük. Szállításról természetesen csak abban az esetben lehet szó, ha az egyes megyei városok és községek vagóntételeket tudnak biztosítani. Felhívja a vármegyei városokat és községeket, hogy tárgyalják meg a szőlőkitel ügyét. Pest megye a mult évben 1800 vagón szőlőt szállított külföldre, remény van azonban, hogy az idén, megfelelő propagandával, négyezer vagónra emelhetjük exportunkat és ezzel a lakosság nyomasztó gondjain nagy mértékben enyhíthetnénk. Figyelmezteti a városok és községek vezetőségeit, hogy csak megbízható gyümölcskereskedő céggel lépjenek érintkezésbe és ügyeljenek arra, hogy a szállításból kifolyólag senki jogosulatlan haszonhoz ne jusson.

A tartályok és üvegek védelme. *Bezegh* Huszágh főkapitány ezt a hirdetményt bocsátotta ki: Az utóbbi időben ismét gyakran panasz tárgyát képezi a fogyasztóközönség egy részének az a helytelen eljárása, hogy *az ásványvíz és tejüzemek, sörgyárak* és egyéb élelmiszert és élvezeti cikket szállító vállalatok által a fogyasztóknak használat céljából kölcsönadott, cégjelzéssel ellátott palackjait és egyéb tartályait (hordóit) használat után nem szolgáltatja vissza a kereskedőknek, hanem azokat jogtalanul elsajátítva, esetleg összegyűjtve, házalóknak adja el. Ezenkívül gyakran előfordul, hogy a közönség egy része a kizárólag élelmi vagy élvezeti cikkek szállítására szolgáló palackokat vagy egyéb tartályokat (hordókat) eredeti céljuknak meg nem felelő módon az egészségre veszélyes más anyagok és folyadékok (sósav, kénsav, benzin, patróleum, terpentin, stb.) tartására használja fel és ezáltal úgyszólván *lehetetlenné teszi a palackoknak* (*tartályoknak, hordóknak*) *eredeti rendeltetésükre való újbóli halhasználását.* Ugyanis azokat az idegen és az egészségre káros hatású anyagoktól vagy csak nehezen, vagy egyáltalában nem lehet teljesen kitisztítani. Ennek a *visszaélésnek* megszüntetése céljából figyelmeztetem a fogyasztóközönséget, hogy jövőben a közszükségleti (élelmi és élvezeti) cikkek forgalombahozására szolgáló és a fogyasztóknak használat végett kölcsönadott ásványvizes-, tejes-, söröspalackokat és egyéb tartályokat (hordókat) kiürítés után — más, mérgező hatású folyadékkal való felhasználás mellőzésével — az azokat forgalomba hozó kereskedőknek haladéktalanul szolgáltassák vissza. Ezzel kapcsolatban figyelmeztetem a közönséget arra, hogy azok ellen, akik a fentieket nem tartják be, részben a kihágásokról szóló 1879. évi XL. t.-c. 127. és 29. §-aiba, — súlyosabb esetben a BTK. 355., ill. 370. §-aiba ütköző *sikkasztás, ill. orgazdaság vétsége miatt* —, részben a közegészségügy rendezéséről szóló 1876. évi XIV. t.-c. 7. §-ába, — súlyosabb esetben pedig a BTK. 314. és 315. §-aiba ütköző közegészség elleni vétség, ill. büntett miatt a bűnvádi eljárást haladéktalanul megindíttatom.

A borkereskedés mint jóléti intézmény. A budapesti fűszerkereskedők beadvánnyal fordultak a Budapesti Kereskedelmi és Iparkamarához, ahol kérték, hogy tegyék meg a szükséges lépéseket ahhoz, hogy a földmívelésügyi minisztérium épületében felállított és ott hosszabb idő óta működő „Jóléti intézetet" haladéktalanul építsék le. A beadvány ezt a kérelmet úgy indokolja, hogy a jóléti intézmény tulajdonképen a földmívelésügyi minisztérium pincéjében berendezett közüzem, amely mindenféle boroknak, konyaknak, különböző pálinkaféléknek, pezsgőknek és egyéb italoknak olcsó áron való árusításával foglalkozik, tehát mint felesleges és a legitim kereskedőknek kárt okozó közüzem leépítendő.

Városi italmérés! A hatósági üzemek nemcsak a főváros iparos- és kereskedőtársadalmát boldogítják. A vidéken is elburjánzottak a közüzemek. Például a híres városnak, *Kecskemétnek* anyagraktára, asztalosüzeme, ácsüzeme, fürdője, gyümölcsértékesítője, *központi szeszfőzdéje*, téglagyára, autóüzeme stb. van. Debrecen fafeldolgozótelepet, faraktárat, kertészetet, műjéggyárat, városi nyomdát, *szesznagykereskedést* és más egyéb vállalatot tart fenn. *Miskolcon* szintén van jég-, téglagyár, nem beszélve a *szeszfőzdéről*, temetkezési vállalatról. Pécsnek jéggyára van és homokbányája. Szegeden kocsifuvarozási üzem, jéggyár, kenyérüzem, nyomda, téglagyár működik. Székesfehérvárott az iskolák női szabó foglalkoztatóműhelyei, kő- és kavicsbányák, *szeszfőzde* működik városi kezelésben. Menjünk tovább: a megyei városok és községek is utánozzák törvényhatósági kollégáikat. Cegléd hússzéket, *szeszfőzdét*, villanyszerelési vállalatot tart házikezelésben, Celldömölk jéggyárat, a derecskei villamosművek szerelővállalkozást folytat. *Hajdunánás* téglagyárat állított fel, de működik ott egy *szeszfőzde, két városi italméréssel.*

Kárpitos Ipartestület 1908. bronzérem.
A kézműipari tárlaton 1925. nagy aranyéremmel kitüntetve.
SMARZ KÁROLY
paplanos mester, ágyneműkülönlegesség készítő, Budapest, VIII., Mária Terézia tér 16., a Baross uccai templom mellett.
Telefon: József 460—66. Készít és raktáron tart:
Paplant, matracot, rugányos ágybetétek és az összes ágynemű cikkeket kizárólag elsőrendű kivitelben. Lepedők és paplanlepedők, fehérneműanyagok, glottok, virágos szatinok, pehelypaplan-anyagok nagy raktára.

Magyar Kir. Állami Pincegazdaság, Budafok
Központi iroda: Budapest, Kossuth Lajos tér II. sz.
Telefon: Automata 109-91. Magyarországi vezérképv.: Budapest, V., Árpád ucca 7. Telefon: Automata 195-64
Szakszerűan kezelt, kiváló minőségü fajborok
* **Magyarország jellegzetes borvidékeiről** *

Arverésekből vásárolt kávéházi, vendéglői, irodai, mindenféle üzleti berendezés, továbbá lakberendezési tárgyak, zongora stb. legolcsóbb beszerzési forrása. **Vesz és elad.** Árveréseket sikeresen lebonyolít. „MERKUR" bútor, üzlet és beraktározás. **BENDRE KÁROLY, Budapest, VII., Hársfa ucca 1. szám és VII., Rákóczi út 64. szám.** ** Telefon: József 459—37

Hauer Rezső cukrász
Budapest, VIII., Rákóczi út 49. szám
Telefonszám: József 425—04

KRÉMER MÁRTON IV., Kammermayer Károly ucca 4. Telefon: 825—79
Csillárok, falikarok. Selyem lámpaernyők. Kézzel festett mosható pergament ernyők.

102 éves cég
Schwab Gyula
pala- és cserépfedőmester
Budapest, VIII., Szigetvári ucca 15. sz.
Vállal minden a szakmába vágó munkát elsőrendü kivitelben.
Alapítási év: **1829.** Telefon: J. 458—50

Régi vendéglő,
vendégszobákkal, **Nagybaracska** község központján, haláleset miatt
BÉRBEADÓ vagy ELADÓ.
Fényes megélhetést nyujt.
Farkas Mihály, Baja.

„THONET-MUNDUS"
Egyesült Magyar Hajlított Fabútorgyárak Részvénytársaság
Budapest, IV. ker., Váci ucca II/a.
HAJLITOTT BUTOROK
szállodák, kávéházak és vendéglők részére.

Magyar szakácsokat és szakácsnőket szerződtetnek a svájci vendéglősök. Évek óta foglalkoznak magyar hatóságok azzal a gondolattal, hogy a munkanélküli magyar tömegek számára külföldön nyerjenek megfelelő elhelyezkedési lehetőséget. Három év előtt az Állami Munkaközvetítő Hivatal külföldi nexusokat szerzett s így sikerült Franciaországban elhelyezni a tönkrement sárvári selyemgyár munkásait. Tavaly olasz mintára a fecskerendszer bevezetésével próbálkoztak sikertelenül. Az idén Svájcban próbálkoztak meg magyar munkások elhelyezésével és ez alkalommal az Állami Munkaközvetítő akciója eredményre vezetett. A Svájci Szállodások és Vendéglősök Szövetsége szakácsokat, szakácsnőket és mosogatónőket kért tőlünk. Számszerint még nem jött létre megállapodás a svájci Vendéglős Szövetség és a magyar Munkaközvetítő igazgatósága között, de pár nap múlva befejezik a tárgyalásokat s ekkor már megkezdik a szakácsok és munkások szerződtetését.

A bodegaiparra nem adható ki iparigazolvány. A soproni kereskedelmi és iparkamara körzetéhez tartozó egyik iparhatóság szakvéleményt kért arra nézve, vajjon bodegaiparra kiadható-e iparigazolvány. A kamara válaszában olyan szakvéleményt adott, hogy bodegára iparigazolvány nem adható ki, minthogy a bodega tulajdonképpen nem más, mint korcsma. (Eredetileg délvidéki csemegeborok kimérésének valók.) Az érvényben lévő miniszteri rendelet szerint ugyanis csak fogadó, korcsma, kávéház és vendéglő, illetőleg kávéházi ipar van s így legfeljebb csak vendéglői vagy korcsmaipari engedély alapján tartható fenn egy bodega-üzlet.

Kutyavendéglő. A föltörekvő és a jogkiterjesztés révén beérkezett társadalmi osztályok rendjében halad a mi osztályaink előtt járnak a londoni kutyák. Talán inkább : ebek, al-ebek és fő-ebek. Mrs. Hugh Gillilan, az angol előkelő társaság ismert meleglelkű tagja, Scarsdale lord leánya, Londonnak egyik legelőkelőbb részében kutyavendéglőt nyitott. Lehet benne egyes ételeket is kapni, de menüt is, első-, másod- és harmadrendűt. A teríték, a kiszolgálás elsőrendű, s ami fő : a kutyák nem tudnak semmit, ez a megvendéglő kísérők földdata: Jó lenne, ha az érzőszívű előkelő kutyabarát hölgy itt Magyarországon is állítana föl néhány jótékony jellegű kutyavendéglőt, legalábbis harmadosztályut. Nem is jutna benne az asztalokhoz valóságos kutya, mind elfoglalnók a helyeket - szerény kóbor kuvasznak beiratkozva — mi magyar urak.

Autószerencsétlenség. A Bp. 84—518. számú autó összeütközött a Bp. 38—919. számú autóval az Angyal ucca és a Tompa ucca sarkán. *Risop* Pál 31 éves vendéglős az összeütközés folyamán súlyos agyrázkódást szenvedett. A mentők a Rókus-kórházba szállították.

Weichner tapétázó és műkönyvkötő iparüzem-tapétagyári raktár. Budapest, IV., Aranykéz ucca 4. Telefonszám: 820—29
Kávéházak és vendéglők tapétázását legjutányosabban, legjobb kivitelben vállalom.

CELLULOID AJTÓVÉDŐ
megóvja az ajtót kopástól, piszkolódástól.
Bármely színben és formában készül
Redő celluloidárúgyárban,
Budapest, VIII., Sárkány ucca 5. szám.
Telefon: 344—90 és 412—73 * Telefon: 344—90 és 412—73

Italszükségletét
belföldi és külföldi italokban a legelőnyösebben
beszerző csoportunknál fedezheti
Vendéglősök Beszerző Csoportja R.-T.
Budapest, IV., Vámház körút 8. sz.
Kívánatra árjegyzéket küldünk.

Felszámol a legnagyobb borkereskedelmi társaság. A bankok a borüzlet terén eddig nem nagy szerencsével operáltak és az utolsó esztendőkben lassankint meg is szüntették borkereskedelmi érdekeltségeiket. A Nemzetközi Borkereskedelmi R.-T. szintén az egyik pénzintézet érdekeltségéhez tartozik és közgyűlést hívott egybe, amelyen a részvénytársaság felszámolását fogják elhatározni. A társaság kétmillió-pengős alaptőkéjéből 348.953 pengő veszett el.

Ahol olcsóbb a bor, mint a víz. Budaőrsről írják, hogy az Országos Közegészségügyi Intézet vizsgálatának eredménye szerint Budaőrs község kútjainak a vize majdnem kivétel nélkül alkalmatlan emberi fogyasztásra. A kutak vize ugyanis feloldja a talajban levő keserűsókat, amelyek sok esetben károsak az emberi szervezetre. Budaőrsre lajtoskocsikon szállítják az egészséges vizet, amelyet vödrönkint tíz-húsz fillérért árusítanak. A lakosság túlnyomó része víz helyett bort iszik. A község a vízellátás kérdését most artézi kutak vagy vízvezeték létesítésével akarja sürgősen megoldani.

HATTYÚ gőzmosó és fehérneműkölcsönző vállalat
Budapest, VII. ker., Klauzál ucca 8. sz.
Telefon: J. 385—59 és J. 385—58
Az ország legnagyobb és legmodernebb gőzmosó üzeme! Asztal- és ágynemű **eladási osztályunk** gyári árban szállít mindenfajta fehérneműt és törlőruhákat. **Telefonhívásra jövünk. Legkíméletesebb mosási rendszer**

A betörők előbb megvacsoráztak, aztán kifosztották a kávéházat. Vasárnap éjszaka *Schmelzer* Ferenc pesterzsébeti kávéházába az egyik betört ablakon keresztül betörők hatoltak be. Az ismeretlen tettesek a talált fölvágottakból ettek, majd asztalterítőket, evőeszközöket és különféle élelmiszereket vittek el. A kár mintegy hatszáz pengő. A betörők kézrekerítésére a nyomozás megindult.

Kerekeken futó szálloda. A napokban tették hajóra a legnagyobb és legdrágább autót, aminőhöz hasonlót eddig nem építettek, a patialai maharadzsa címére. A maharadzsa megrendelésére készítették, aki azt nagy vadászkiránduláson akarja használni. Valóságos kis szálloda, melyben alvásra szolgáló kényelmes kerevet, ezüst mosdókészlet, asztalok és székek, valamint teljes ebédlőberendezés van. Az ablaküvegek úgy vannak készítve, hogy a bennülők kiláthatnak, de kívülről a kocsi belsejébe látni nem lehet. Az autónak 225.000 gyertyaerejű fényszórója van, melynek fénye 1000 méternyire elhat. A kocsi külön fülkéjében van a vadászfelszerelés, itt van a jégtartány és egy másik tartány friss víz számára. Ebben a kerekes szállóban a maharadzsa az őserdőben is heteket tölthet, anélkül, hogy szokásos kényelméről le kelljen mondania.

Növeli forgalmát! Pénzt keres!
Vendégeinek kellemes szórakozást nyujt és alig igényel befektetést, mert önmagát amortizálja a
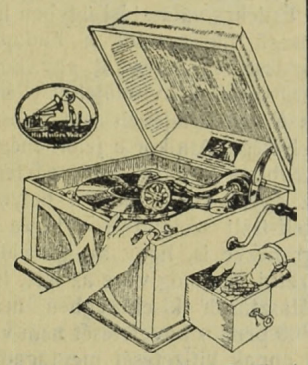
„HIS MASTER's VOICE"
beszélőgép
pénzbedobó automata.
Kérjen felvilágosítást:
Budapest, IV., Kristóf tér 3.

Szélhámoskodás osztrák fürdőhelyeken. A klagenfurti rendőrség értesítette a budapesti főkapitányságot, hogy ott előzetes letartóztatásba helyezték Németh Sándort, aki nyugalmazott katonatisztnek mondja magát és a hitelezési csalások egész sorozatát követte el. Több osztrák fürdőhely igazgatósága tett ellene feljelentést azon a címen, hogy magyar előkelőségekre hivatkozva, kisebb-nagyobb összegeket csalt ki és minden esetben a szállodai számla kiegyenlítése nélkül távozott. Azt hangoztatta, hogy Budapesten előkelő rokonsága van. Megnevezte többek közt *Németh* Béla budapesti ügyvédet, aki a Háztulajdonosok Országos Szövetségének az elnöke. Azt mondta, hogy fivére rendezni fogja tartozásait. Németh Béla azonban, bár testvére Németh Sándornak, a rendőrség érdeklődésére kijelentette, hogy semmiféle adósságát nem rendezi, mert már régebben megszakított minden összeköttetést a fivérével, aki az utóbbi időben különböző szélhámosságokat követett el.

Képviselők mozgalma a borválság elhárítása érdekében. A képviselőházban *Bessenyey* Zénó országgyűlési képviselő elnöklete alatt összejöttek a képviselőház borvidéki képviselői, hogy megvitassák a szőlőgazdaság és a borértékesítés problémáit. *Bessenyey* Zénó megnyitója után *Esterházy* Móric gróf, *Hunyady* Ferenc gróf, *Lázár* Miklós, *Inkey* Pál báró, *Örffy* Imre, *Dinich* Ödön, *Biedermann* Imre báró, *Erdélyi* Aladár, *Görgey* István és *Turchányi* Egon szóltak hozzá a borgazdaság és értékesítés időszerű kérdéseihez. A borvidéki képviselők értekezlete elhatározta, hogy érintkezésbe lép a földmívelésügyi és pénzügyi kormánnyal a borfogyasztási adónak, a belfogyasztás megszervezésének és több igen fontos, az ország egész szőlősgazdatársadalmát érdeklő kérdésnek tisztázása tekintetében. Az értekezlet elhatározta továbbá, hogy a borvidéki képviselőknek pártkülönbség nélkül való együttműködését úgy a borvidékek, mint az ország érdekében szükségesnek tartja és még a parlamenti szünet alatt is állandóan fenntartják egymással a kapcsolatot és a legközelebbi értekezletet a jövő héten kedden déli 12 órakor tartják.

A Petánczi lithiumos term. szénsavas forrásvíz, erősen vesetisztító
kiváló borvíz
egész alacsony áron kerül forgalomba. Megrendelhető a Cigelka gyógyforrásoknál, V., Sas u. 29. Tel.: 120—20

ADORIÁN GÁSPÁR
angol és francia női divatterme
Budapest, IV., Régiposta ucca 1.

A bukott képviselőjelölt nem köteles kifizetni a kortesek kocsmaszámláját.

Az etetést-itatást a tövény tiltja és az ilyen követelés erkölcstelen.

Érdekes választási ügyben hozott most első jelentőségű határozatot a budapesti ítélőtábla *May*-tanácsa. A keresetet egy kormcsáros indította a megbukott képviselőjelölt ellen és előadta azt, hogy az ő vendéglőjében volt a bukott jelölt választási helyisége. Amikor a jelölt még csak kortesútra járt, megbízta őt azzal, hogy pártembereinek és azoknak az egyéneknek, akik a helyiségben megfordultak, ételt-italt szolgáltasson ki és egyben ígéretet tett arranézve is, hogy az így előálló számlát ki fogja fizetni. A dolog vége az lett, hogy amikor a jelölt a választásoh kisebbségben maradt, a korcsmáros 1800 pengős követelését nem volt hajlandó elismerni és annak kifizetését megtagadta.

A keresettel szemben az alperes azzal védekezett, hogy korcsmai hitelről van szó, amely bíróilag nem érvényesíthető, ezenfelül erkölcstelen követelés, azért is, mert az etetést-itatást a választási törvény szigorúan tiltja.

Ezt az érvelést az alsó bíróságok nem fogadták el és úgy a járásbíróság, mint a törvényszék a megbukott jelöltet a számla megfizetésére kötelezte, mégpedig azzal az indokolással, hogy itt nem korcsmai hitelről van szó, hanem árúvételárról, amelyet a megrendelő kifizetni tartozik. Sem az ételt, sem az italt tudniillik nem a jelölt maga fogyasztotta, hanem mások, azt pedig jogszabály nem tiltja, hogy valaki a vendéglátás költségeit magára ne vállalhassa.

Felülvizsgálati kérelem folytán a budapesti ítélőtábla ezt a döntést megváltoztatta és a keresetet elutasította. Az ítélet indokolása szerint a korcsmában megfordult egyének a kortesek írásbeli utalványai alapján vették igénybe az italt. A kiszolgáltatott borok és pálinka nagy mennyiségéből, valamint abból a körülményből, hogy a vendégek felett a kortesek intézkedtek, nyilvánvaló, hogy az etetés-itatásnak a választók megnyerése és a szavazásukban való befolyásolás volt a célja. A vendéglősnek tehát tudnia kellett, hogy a fogyasztás a rendes rokoni és társadalmi érintkezés kereteit meghaladja és ebből következtetnie kellett arra is, hogy tulajdonképen a jó erkölcsökbe ütköző dologról van szó, amelyet a törvény tilt, az ilyen követelés bíróilag nem érvényesíthető és ezért a keresetet el kellett utasítani.

A döntés különben előrelátható volt és csak vigyázatlan szakmabeliek eshettek ilyen kockázatba figyelmeztetéseink és felhívásaink után.

Uj fűszert hoznak divatba, amely húsízt ad a növényi eledelnek is. *Newyorkból* írják: Az amerikai csemegekereskedésekben nemrégiben különös nevű új keleti fűszer került kirakatokba. *Ajinomoto.* Így hívják ezt a fűszert, amelyről a reklám azt mondja, hogy a levesnek, zöldségféléknek, mártásoknak húsra emlékeztető ízt ad. Ez a fűszer a kínai háztartásokban az utolsó években nagyon népszerűvé lett, úgy, hogy már szinte nélkülözhetetlen, akár csak a cukor vagy a só. Évente több, mint *egymillió dollár értékűt* használnak el Kína területén. Az ajinomoto mesterségesen készül. Cserépedényekbe enyvet, vagy szójababot tesznek és koncentrált sósavval öntik le. Az edényben lévő folyadékot mindaddig hevítik, amíg az enyv fehérjévé fel nem oldódik. Azután az egészet hosszabb ideig forrásban tartják, a készítményt megszűrik, kristályosítják. a hatóanyagot és megtisztítják. Azután megszárítják és porrá őrlik az egészet. A japánok ételeikhez azért keverik, mert *húsize van, de mégsem hús.* Tudvalevő, hogy a japánok sok rizst és kevés húst esznek. A buddhisták tartózkodnak a húsevéstől, ők szintén nagy mennyiségben fogyasztják az ajinomotot. Ez a szó japán eredetű és annyit jelent: „az íz eleme". Most csak az a kérdés, hogy Amerikában is kivívja-e a népszerűséget ez a különleges keleti fűszer?

Breitner és a bécsi vendéglősök. Bécsből írják: Miután a bécsi vendéglősök szövetkezetének elnöke Breitner városi tanácsnoknál tiltakozott az élelmiszerekre és élvezeti cikkekre kirótt illetékek ellen, Breitner a szövetkezet elnökéhez levelet intézett, amelyben kijelenti, hogy Bécs városa bevételeinek még kis részéről sem mondhat le. Az adósztrájkkal való fenyegetés stb. semmiféle hatást nem gyakorol reá. A városi tanács hatalmi eszközei elegendők arra, hogy a törvény betartását biztosítsák. Ily sztrájk esetén a tanács halasztások stb. esetében nem járhatna el az eddigi előzékenységgel. A vendéglősök a vagyontulajdonosok köréhez tartoznak és a rossz konjunktura ellenére is még van vesztenivalójuk. A vendéglősöknek óvakodniok kell attól, hogy a törvények tiszteletben nemtartására adjanak példát, mert hiszen a tulajdon védelméről is van törvény. Az élelmiszerek és élvezeti cikkek megadóztatásáról szóló törvény kompromisszum. Kétségtelen, hogy a régebbi törvény jobb volt és ha azt vissza lehetne állítani, ez ellen a községi igazgatásnak semmi kifogása sem lehetne.

A Szent István heti zenélési záróra meghosszabbítása iránt az előző évek gyakorlatához képest beadvánnyal fordultak a m. kir. belügyminiszterhez, kitől azt kérték, hogy augusztus 15—23-ig terjedő időre a kávéházak zenélési záróráját függessze fel, illetőleg annak díjmentes meghosszabbítását engedje meg. A beadvány rámutatott a kérelem indokaira, amelyek a mostani gazdasági helyzetben ennek az ünnepi forgalomnak némi kihasználását jogosulttá teszik. A beadvány elintézése pár nap kérdése.

Mit csináljunk a homoki borral? *Hankovszky* Zsigmond, az ismert kecskeméti szőlő- és gyümölcstermelő érdekes kísérleteket folytat különböző erjesztő baktériumokkal, amelyek jellegzetes, zamatos „tokaji ízt" kölcsönöznek az alföldi bornak. Ilyen módon 50—60.000 hl. kecskeméti csemegebort lehetne egyminőségben és exportképesen a világpiac rendelkezésére bocsátani.

Hirtelen megőrült. *Novák* István *póti* vendéglős hirtelen átszaladt a szomszéd házban lakó Pintér János útkaparó lakására és annak hároméves gyermekét fojtogatni kezdte. A szerencsétlen gyermeket alig lehetett kezei közül kimenteni. A zavarosan viselkedő vendéglősről az orvos megállapította, hogy hirtelen megőrült. Az angyalföldi tébolydába szállították.

A pincérleány miatt . . . Borzasztó családi tragédia történt Japánban, *Osakában.* Egy *Ashai* nevű vagyonos családból való fiatalember beleszeretett egy pincérnőbe, akit szüleinek tiltakozása ellenére is feleségül akart venni. A szerelmes fiú bátyja a feleségével együtt elment a menyasszonyhoz és kérlelte, hogy álljon el ettől a házasságtól, mert a szülők kétségbe vannak esve. Mikor pedig a leány nem tágított, a fivér elkeseredésében leszúrta öccsének menyasszonyát. Annyira megborzadt, mikor tudatára ébredt cselekedetének, hogy saját feleségét is megölte tőrrel, azután öngyilkosságot követett el. A fiatal ashai a szörnyű tragédia hírére elrohant menyasszonyához és a holttest mellett elvágta a nyakát.

Berlinben is. Az Aida nevű divatos berlini olasz vendéglő a Kurfürstenstrassen, nagyvilági emberek és művészek találkozóhelye, szintén áldozatul esett a gazdasági válságnak. A vendéglőt bezárták, a tulajdonos rengeteg adósság hátrahagyásával ismeretlen helyre távozott.

A román borfogyasztási adót literenkint 3·4 fillérre mérsékelték. Ezzel szemben a magyar borfogyasztási adó Budapesten vagononkint 2000 pengőt tesz ki.

Felelős szerkesztő, kiadó és laptulajdonos
Dr. KISS ISTVÁNNÉ.



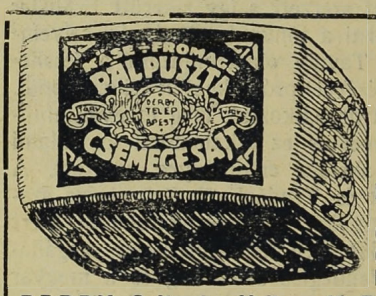

Garantált teljes zsírtartalmú **sajtjaink** mindenütt beszerezhetők: **Pálpuszta-sajt, Derby-sajt, Romadour, Imperiál, Óvári, Trappista, Casino, Roquefort, Roquefort dobozos**

DERBY Sajt- és Vajtermelő Részvénytársaság
Központi árúsító-telep: **Budapest, VII., Kerepesi út 62.**
Telefon: Z. 60—85



Okos ember, ha vendéglőt **venni** vagy **eladni** akar, a **„Vendéglősök Lapjá"**-ban hirdet!!!

Felkérjük igen t. Előfizetőinket, hogy lapunk hirdetőinél tett vásárlásaik alkalmával minden esetben hivatkozzanak lapunkra.

Szent István Portersör

a Polgári Serfőzde páratlan sörkülönlegessége

Jólmenő strandfürdő-vendéglő,
penzió, cukrászda betegség miatt **BÉRBEADÓ.**
Megtekinthető vasárnap és bármely hétköznap.
Veresegyház, (Pesttől 1 órányira) **Wekerle János, Tópart.**

"Pátria" Irodalmi Vállalat és Nyomdai R.-T. Budapest, IX., Üllői-út 25. szám (Köztelek) Felelős vezető: Magyary István

XXXXVII. ÉVFOLYAM 16. SZÁM 1931. AUGUSZTUS 20.

VENDÉGLŐSÖK LAPJA

(VENDÉGLŐ-, SZÁLLÓ-, KÁVÉSIPARI ÉS KÖZGAZDASÁGI SZAKLAP)

M. kir. postatakarékpénztár csekkszáma 45.255
Megjelenik havonta kétszer, 5-én és 20-án
Előfizetési díj félévre 12 pengő (150.000 K)
Hirdetési díj szövegoldalon 50 fillér,
hirdetési oldalon 40 fillér hasábmilliméterenkint

ALAPÍTOTTA:
IHÁSZ GYÖRGY

Szerkesztőség és kiadóhivatal:
BUDAPEST, IX., VIOLA UTCA 3. SZÁM
Telefonszám: „József“ 322—81

HIVATALOS ÓRÁK: DÉLELŐTT 9 ÓRÁTÓL DÉLUTÁN 2 ÓRÁIG

Az aprópénzhiány

tette tönkre legutóbb négy napunkat azok közül is, amelyek még megmaradtak a mai rettentő viszonyok között! A szakmáink egyideig szinte tehetetlenül állottak szemben ezzel az új veszedelemmel, amelyet igazán mintha egyenesen ellenük találtak volna ki, mert soha talán nem érte annyi igazán váratlan és kivédhetetlen veszteség a maga gazdálkodó vendéglőst, korcsmárost, főpincért, vagy asztalospincért, mint ezek alatt a napok alatt!

Igazán bámulatos, hogy annyi türelemmel viselték el a szakmáink ezt az újabb csapást, ahogyan kibírták. Hallatlanul edzettek lehetünk már minden rosszra, ha ez sem váltott ki nagyobb és elkeseredettebb mozgalmat! Mert az elégedetlenség letagadhatatlanul nagy, azt el kell ismerni, mégsem akkora, amilyen előre várható lett volna. Hiszen ez a pár nap újabb tetemes veszteséget jelentett a mai rossz viszonyok között és igazán nem lehetnek már tartalékjaink, amelyekből fedezni tudnánk ezeket a nem várt veszteségeket!

A pánikot, elhisszük, a teljesen dilettáns nemzetgazdászok ijedelme okozta, akik komolyan elhitték azt, hogy az ezüstpénz csakugyan ezüstből van és hogy a többi váltópénz is mentes maradhat a lebélyegzéstől, ha arra kerül a sor. Nem sejtették azt, hogy a mi egypengős ezüstpénzünkben nincsen több ezüst, mint 16 fillér ára. Ha tehát eldugja valaki az egypengőst, akkor eléri azt, hogy maga devalválta 16 fillérre, amilyen nagyságú devalvációt, vagy lebélyegzési veszteséget nem is lehet elképzelni még a legrosszabb viszonyok között levő államban sem. Mi pedig csak átmeneti nehézségekkel küzdünk!

Az sem igaz, hogy a váltópénzeket nem lehet lebélyegezni, vagy belőlük kényszerkölcsönt felvenni.

Semmi sem könnyebb, mint egy olyan rendelet kibocsátása, hogy ezentúl másféle váltópénz kerüljön forgalomba, mint eddig volt. Bármikor megteheti bármelyik kormány, hogy bevonja az eddigi mintázatú váltópénzt és valami más képpel újat bocsát ki helyette. De úgy például, hogy ezentúl minden beszolgáltatott eddigi pénzért csak feleértékű új váltópénzt kaphat a beszolgáltató, a többi államkölcsönnek marad vissza. Mi lehet így az eredmény? Hogy a váltópénz is teljesen annyit veszíthet az értékéből, mint a papirpénz veszíthet, mert annak a lebélyegzése is lehetséges! Tehát így sem lehet kijátszani az államot, ha az egyszer valamit akar a polgáraitól!

A mi szakmáink igazán nem ijedősek és nem is azért közöljük ezeket a nyilvánvaló tudnivalókat, hogy okuljanak belőle. Csak azért, hogy elmondhassák az ijedező és rosszul értesült vendégeik előtt, mert a hallgatás csak növelheti a pánikot. Ezek a bajok is könnyen kikerülhetők lettek volna, ha a kormányzat hamarabb lép a teljes őszinteség útjára és nyilatkozik. Sajnos, ezt a hallgatást nekünk is drága pénzzel kellett megfizetnünk!

Hiszen nagyon kevés azoknak a vendéglőknek és korcsmáknak, meg kávéházaknak a száma, amelyek nem ijedeztek az ismeretlen vendégeiktől ezekben a napokban! Nyilvánvaló volt ezekről, hogy teljes rosszhiszeműséggel fogyasztanak, aztán előkerítik a mellényzsebeikből a fölválthatatlan tíz- vagy húszpengőst. Mi az eredmény? Egyik ilyen vendég sem engedi meg azt, hogy maradjon valami bon ellenében a fogyasztóhelyén a tíz- vagy húszpengős, dehogy! Azt adja vissza a korcsmáros, vagy vendéglős, esetleg a főpincér, ha nem tud váltani. Amit fogyasztott, azt írják föl neki, a teljesen ismeretlennek, akit soha többet nem fognak látni az életben!

Szakmáink élelmessége azonban elég hamar kifogott ezeken a szenvedélyes potyafogyasztókon és váltópénzgyüjtőkön. Amint lehetett, azonnal rengeteg aprópénzt szereztek be, legtöbben a Nemzeti Banktól, még pedig nem ötvenfilléreseket és pengősöket, hanem kétfilléres pénzdarabokat ezer meg ezer számra. Aztán annyiszor voltak hajlandók ezekkel váltani, ahányszor csak akarta a meglepett fogyasztó. Természetesen alig volt néhány ember, aki még így is elfogadta volna a váltást, inkább előkerültek a zsebből az eddig elrejtett aprópénzek és azzal fizettek!

Az első napok veszteségeit azonban ezek a kis üzeletek nem hozták be, az eredmény a hatalmas ráfizetés maradt, amelyen most már nem lehet segíteni.

A jövőre azonban meg kell jegyeznünk valami nagy tanulságot is ezekből a napokból. Minden ilyen rémhírt eddig mi szenvedtünk meg legelsősorban és ez így lehet a jövőben is. Nekünk kell tehát elsősorban harcolnunk a rémhírekkel szemben, cáfolnunk őket nemcsak otthonunkban, hanem az üzleteinkben is a közönség előtt, amely nem egy helyen sokkal jobban a mi szavainkra, mint akár az újság, akár a tanító vagy jegyző oktatásaira. Résen kell állanunk és a segítségére mennünk azoknak, akik a kibontakozás útjait keresik most. És igen nagy segítség lesz az, a legnagyobbak közül való, ha a közönség a mi közreműködésünkkel visszakapja megrendült hitét az ország gazdasági jövőjében.

F. F. vendéglős, Nyíregyháza.

Popper Mór és Lipót r.-t., bornagykereskedés

Telefon: József 359-78 **Budapest-Kőbánya, Előd ucca 8. szám.** Alapíttatott 1869. évben.

Az 1922. évi országos szőlő- és borgazdasági kiállításon aranyéremmel kitüntetve.

Válogatott uradalmi fajborok. Kérjen saját érdekében árajánlatot.

Új munkarend a vendéglői, szállodai és kávéházi életben.

A kereskedelmi kormány rendelete.

A gyermekek, fiatalkorúak és nők védelméről szóló 1928. évi V. törvénycikkben és az erre vonatkozó rendelkezések végrehajtása tárgyában kiadott 150.443—1930. K. M. sz. rendelet 36. §-ában előírt munkaidőrend kiállítása tárgyában a m. kir. kereskedelemügyi miniszter úr 152.040 XI—1931. sz. a. a következő újabb rendeletet adta ki:

A m. kir. kereskedelemügyi miniszternek 1931. évi 15.240. sz. rendelete a fogadók (szállodák, penziók), vendéglők, kávéházak, kávémérések, tejivócsarnokok és cukrászdák munkaidőrendje tárgyában.

Valamennyi másodfokú iparhatóságnak!

Az iparban, valamint némely más vállalatban foglalkoztatott gyermekek, fiatalkorúak és nők védelméről szóló 1928: V. törvénycikk 1—3., 8., 12—16., 18—20., 22—24., 30. §-ainak és az ezekre vonatkozó büntető rendelkezéseknek végrehajtása tárgyában kiadott 150.443—1930. K. M. számú rendeletem 36. és a következő szakaszai szerint egyebek között azokban a fogadókban (szállodákban, penziókban), vendéglőkben, kávéházakban, kávémérésekben, tejivócsarnokokban ís cukrészdákban is, amelyekben nőket foglalkoztatnak, a rendelet előírásának megfelelő munkaidőrendet kell kifüggesztve tartani. Ebben a munkaidőrendben nemcsak a munkaidő kezdetét és végét, hanem a napi munkaszakaszokon belül adott (munkaközi) szüneteket is fel kell tüntetni.

Elém terjesztett jelentésekből megállapítottam, hogy az említett üzemekben éjjel elfoglalt személyzetnek a munkaközi szüneteket nem lehet mindenkor pontosan az előre megállapított időben adni, miután a munka a vendégek jelenlététől és számától függ s így a munkaközi szünetek tekintetében bizonyos eltolódások állhatnak elő.

Számolva az üzemek természetéből folyó ezzel a kétségtelen nehézséggel, a fentebb idézett rendeletben foglalt rendelkezésekből eltérően megengedem, hogy az említett üzemek munkaidőrendjében a nőknek biztosítandó munkaközi szünetek kezdetének és végének feltüntetését mellőzni lehessen és e helyett csak a munkaközi szünetek tartama legyen feltüntetve.

A munkaközi szünetek tartamának a tényleges munkaidő tartamához kell igazodni. Abban az esetben, ha a női alkalmazott napi tényleges munkaideje meghaladja a tizenegy órát, a munkaközben adandó szünetek tartama nem lehet két óránál rövidebb. Abban az esetben, ha a női alkalmazott napi tényleges munkaideje tizenegy óra vagy ennél rövidebb idő, a munkaközben adandó szünetek tartama nem lehet egy óránál rövidebb.

Végül megengedem, hogy az első bekezdésben felsorolt üzemekből azokban, amelyekben az esti tíz és reggeli öt óra közötti időben (éjjeli idő) dolgozó személyzet munkaideje a napi kilenc órát és a heti ötvennégy órát meg nem haladja, a munkaközi szüneteket megadottaknak lehessen tekinteni abban az esetben, ha a munkaadó a női személyzetnek lehetővé teszi, hogy munkaközben legalább két ízben étkezhessen.

Azoknak az üzlettulajdonosoknak, akik éjjeli időben foglalkoztatott női személyzetükre vagy annak egy részére nézve ezt a megoldási lehetőséget igénybe kívánják venni, ennek megfelelő rendelkezést kell a munkaidőrendbe felvenniök. A rendelkezés szólhat ilyképen: „... azoknak a nőknek munkaideje, akik ebben az üzemekben este tíz óra és reggeli öt óra között (éjjeli idő) munkát végeznek, egy-egy napon kilenc óránál és heti ötvennégy óránál több nem lehet. A munkaidejük kezdődik.... órakor és végződik .... órakor. Ezeknek a női alkalmazottaknak kifejezett munkaközi szünetük nincs, de munkaközben legalább két ízben étkezhetnek."

Felhívom Címedet, hogy a fentiekről megfelelően értesítse az elsőfokú iparhatóságokat és általuk az ipartestületeket.

Rendeletem a Budapesti Közlönyön kívül a Belügyi Közlönyben is megjelenik.

A miniszter helyett:
Kállay s. k., államtitkár.

Ennélfogva a női alkalmazottak munkaideje háromfélekép szabályozható:

a) Ha a női alkalmazott munkaideje több mint tizenegy óra, a munkaközi szünetek tartama nem lehet két óránál rövidebb.

b) Ha a női alkalmazott munkaideje tizenegy óra, vagy ennél rövidebb, a munkaközben adandó szünetek tartama nem lehet egy óránál rövidebb.

c) Végül, amennyiben az esti tíz és reggeli öt óra közötti időben (éjjeli idő) dolgozó személyzet munkaideje a napi kilenc órát (heti ötvennégy órát) meg nem haladja, a munkaközi szüneteket megadottnak lehet tekinteni, abban az esetben, ha a munkaidő a női személyzetnek lehetővé teszi, hogy munkaközben legalább két ízben étkezhessen.

A rendeletben előírt munkaidőrend, melyet a munkaadó aláírásával ellátni, azon a kifüggesztés napját feltüntetni és kifüggeszteni köteles, ezek szerint most már összeállítható.

Vendéglősök és kávések harca a tejcsarnokok ellen.

Az utóbbi időben az egyre súlyosbodó gazdasági válság a kereskedelemben, iparban sok olyan ellentétet tett élesebbé, amely azelőtt is megvolt már, de amelyet a jobb kereseti lehetőségek mellett könnyebben tudtak áthidalni. Így többek között állandósult már a vendéglősök és kávések részéről a különböző tejipari vállalatokkal szemben az a panasz, hogy ezek túllépve az üzleti körüket, olyan üzletágakat kezdenek kultiválni mind erősebb tempóban, amely üzletág tulajdonképen egy másik iparé. Ezekről a bajokról és panaszokról egy vezető nagyvendéglős a következőkben nyilatkozott:

— A magyar vendéglősök helyzete úgy a vidéken, mint pedig különösen a fővárosban évről évre szomorúbb. Nem akarok beszélni most a sok adóról, házbérről, amit a kisvendéglős egyáltalában nem tud elviselni, de a mai leromlott gazdasági viszonyok idézték elő, hogy még egy nagyobb üzem sem tudja azt a minimális forgalmat elérni, amelyből a saját rezsijét fedezhetné.

— Nincs publikuma sem az egyszerű polgári vendéglőnek, sem a luxuséttermeknek, hiányzik a legminimálisabb italfogyasztás is. A kis- és nagyvendéglők a mai gazdasági viszonyokhoz alkalmazkodva áttértek a menürendszerre, hogy legalább így érjenek el olyan forgalmat, amelyből üzemüket nehezen fenntarthassák és személyzetüket foglalkoztassák. A menüárak közismerten a legminimálisabb haszonkulcs alapján vannak megállapítva, tehát csak forgalmat lehet csinálni, de a menü mai ára nem nyujt komolyabb kereseti lehetőséget.

— Beletörődnének a vendéglősök még ebbe a helyzetbe is, ha *a tejcsarnokok, vagyis más szóval a nagytőke nem állítana minden uccasarokra egy-egy luxussal berendezett konkurrenciát.*

— Ezek a tejcsarnoki fiókok komoly versenytársai a vendéglősöknek, mert nem azt árulják, mint amit békében: tejet és tejtermékeket, hanem rendes vendéglői üzemük van s nemcsak különböző húsételeket szolgálnak ki, hanem még sört, bort, tehát alkoholféléket is!

— Azt kérdezi, hogy egy tejcsarnok hogyan kaphat italmérési engedélyt? Egyszerűen oldják meg a kérdést a törvény paragrafusai mögé bújva, úgy, hogy beállítanak egy-egy fiókba egy *szakképzett vendéglősiparost s ennek a nevére szóló iparengedéllyel* űzik a vendéglősipart s ugyancsak a beállított üzletvezető nevére szóló engedéllyel az italmérést. Bizony a szakmánkban állandóan kifogásolják, hogy a tejcsarnokok miért nem elégszenek meg a saját üzletkörükbe tartozó termékek árusításával, mi indokolja azt, hogy rengeteg kisvendéglőst fosszon meg egzisztenciájától a nagytőke. Ezt az állapotot orvosolni kell éppen a sokat hangoztatott kisipar védelme érdekében.

Ezután egy nagy budapesti kávéshoz fordultunk, aki a következőket mondotta:

— A mi panaszaink hasonlóak a vendéglősökéhez. Több ízben deputációztunk illetékes helyeken a tejcsarnokok terjeszkedése és rájuk nem tartozó iparág űzése ellen, de eddig konkrét eredményt nem tudtunk elérni. Talán sikerül ebben a dologban rendet teremteni, mert úgy halljuk, hogy a fővárosnál új szabályrendeleten dolgoznak, amely szabályozná a vendéglősökkel és kávésokkal szemben a tejcsarnokok üzletkörét. Reméljük, hogy ez a rendelet rövid időn belül napvilágra kerül, mert ettől várjuk panaszaink orvoslását, de különösen türelmetlenül várják az új rendelkezést azok a kisegzisztenciák, akik a legnagyobb gondokkal és terhekkel igyekeznek iparukat megmenteni. A tejcsarnokok térjenek vissza a maguk üzletköréhez, hagyják dolgozni a mai kedvezőtlen viszonyok között amúgy is sok bajjal vergődő vendéglősöket és kávésokat, akik soha sem tévedtek át tejcsarnoki és tejvállalati üzletkörre.

Veszteséges üzletévre nem jogosult az adókivetés. A közigazgatási bíróság egy hozzá került fellebbezésre hozta ezt a határozatot. Egy vidéki vendéglős a kereseti adóra vonatkozó vallomásához szabályszerű könyvvezetésén alapuló nyereség- és veszteségszámlát, valamint mérleget csatolva igazolta, hogy a kérdéses időszakban üzleti tevékenysége *veszteséggel zárult.* A kivetett adóját megfellebbezte. Az adófelszólamlási bizottság annak ellenére, hogy megállapította, miszerint a könyvvezetés ellen kifogás nem emelhető, az adót nem törölte, azzal az indokolással, hogy az egyenlő teherviselés szempontjából a kimutatott veszteség ellenére sem maradhatott az adózó adózatlanul. A *közigazgatási bíróság* a panasznak helyt adott, mert megállapítás szerint az adózónál az adókivetés előtt szabályszerű könyvvizsgálatot is tartottak s a felvett jegyzőkönyv szerint a szabályszerűen vezetett könyvek a kérdéses adózási időszakra *tényleges veszteséget* mutattak fel. Már pedig ha az adózó *szabályszerű könyveket vezet* és a könyvvezetésre fennálló szabályok pontos betartása mellett a könyvek veszteséget tüntetnek fel, azon a címen, hogy mások is hasonló körülmények között súlyos adókkal megrovattak, az egyenlő teherviselésre való hivatkozással mesterkélten adóalapot megállapítani nem lehet, hanem a fennálló és igazságos adóztatás reális alapját biztosító szabályok értelmében *más adózók is* a törvény értelmében őket nem terhelő *adó alól mentesítendők.* A közigazgatási bíróság határozata rendkívül nagy jelentőséggel bír a jövőbeni adózásra.

Mikor kell lefizetni az életbiztosítási díjat? A m. kir. Kúria legutóbb egy életbiztosítási perben egy *vendéglős* ellen oly ítéletet hozott, hogy a biztosító társaságok életbiztosításoknál a díjfizetés második évétől kezdve nem kötelesek a díjfizetésre a feleket külön felszólítani és ha a fél a biztosítási díjat az esedékesség napján nem fizeti meg, a biztosítás az 1927. évi X. t.-c. 5., illetve 9. §-ai értelmében megszűnik, hacsak a biztosítottat a díj megfizetésében véletlen baleset, vagy erőhatalom nem akadályozta, vagy pedig a biztosító társaság külön írásban nem kötelezte magát, hogy az első évi biztosítási időszak után mindenkor esedékes díj megfizetésére a biztosítottat fel fogja szólítani.

Minden vendéglősnek fontos a jó paprika, ezért rendelje meg a
valódi szegedi édes szalon paprikát
kilónkint 2·80 pengő, **Nemes és Társától, Budapest, V., Pannonia ucca 34. szám.**

MI UJSÁG?

Vasutasok nem szállíthatnak bort. Ismeretes, hogy a vidéki vendéglősök a borházalás és a borcsempészet az úgynevezett „borbatyuzás" meggátlása ügyében memorandumot intéztek a MÁV és Délivasút igazgatóságához azzal a kéréssel, hogy a vasút igazgatósága tiltsa meg alkalmazottainak és nyugdíjasainak vidékről az ország egyes nagyobb városaiba a fogyasztási adómentesen behozott borok vasúti szállítását. Most a MÁV és a Délivasút igazgatósága rendeletben utasította a vasúti alkalmazottakat, hogy *csak szabályszerűen feladott és elvámolt bort lehet a vasutakon szállítani.*

A Szent István-heti zenélési záróra meghosszabbítása ügyében kérvényt intéztek a belügyminisztériumhoz, melyben a mult évek gyakorlatára hivatkozva, e napokra a zenélési záróra díjmentes felfüggesztését, illetve meghosszabbítását kérték. A székesfővárosi m. kir. államrendőrség főkapitánysága most közölte a belügyminisztérium döntését, melyszerint a 802—1907. Egy. szbk. 28. §-ra való tekintettel nem teljesíthető. Újabb sürgős előterjesztés indult meg.

Szállodaigazgatói tanfolyam. Ezévi október 6-án kezdődik Bécsben a IX. nemzetközi szállodaigazgatói tanfolyam. Felvétetnek olyan hölgyek és urak, kik megfelelő gyakorlattal és kielégítő módon két nyelvet birnak és kereskedelmi ismeretekkel rendelkeznek. Jelentkezhető az Internationale Hoteldirektorverband, Wien, I., Kartnerring Nr. 16. szám.

Vas vármegye szabályrendeletet hoz a borbatyuzás és borcsempészés ellen. Szombathelyről jelentik: Vas vármegye törvényhatósági kisgyűlésén hétfőn *Horváth* Kálmán dr. alispán elnöklésével tartott ülésén *Tuboly* Lajos földbirtokos, *Mészáros* István felsőházi tag és *Boross* Imre dr. ügyvéd kifogást emeltek a borbatyúzás és a borcsempészet ellen. A kisgyűlés elhatározta, hogy szigorú rendszabályokat hoz a batyuzással való visszaélés és mind nagyobb borcsempészet ellen.

Jelentkezzenek a régi nyugdíjintézeti tagok. Nyugdíjegyesületünk hosszas utánjárás és kérvényezések után a népjóléti miniszter úrtól 2000 pengő segélyt kapott. Nyugdíjegyesületünk igazgatósága mult hó 28-án megtartott ülésén úgy határozott, hogy ezen összeget a régi intézet legrosszabb helyzetben élő, tehát elaggott, munkaképtelen volt alkalmazott tagjai és nyugdíjasai között fogja segély címén felosztani. Felhívjuk tehát azon igényjogosultakat, akik ezen segélyre reflektálnak, hogy Lónyay utca 22. szám alatti központi irodánkban saját érdekükben csakis levélben mielőbb jelentkezzenek.

Személyi hír. *Mészáros* Győző, a Budapesti Kávések Ipartestületének elnöke, nyári szabadságát megkezdette. Távollétében az ipartestület ügyeit *Gál* Arnold alelnök vezeti.

A kávésszakiskolai beiratások szeptember hó 9-én kezdődnek és 10., 11-én is tartanak. E helyen is felhívjuk tanonctartó kávés kartársainkat, hogy tanoncaikat a jelzett időben feltétlenül irassák be.

Halálozás. *Nagy* Gábor budapesti vendéglős 90 éves korában meghalt. Nagy részvét mellett temették el.

A munkanélküli alkalmazottak azzal a panasszal fordultak az elnökséghez, hogy a nyári üzemek kisegítő személyzetüket nem a munkanélküliek sorából, de a városi üzemek állandó alkalmazásban levő alkalmazottai közül veszik fel. Minthogy a nagyszámú munkanélkülieknek ezek a kisegítések az egyedüli kereseti lehetőségük, nyomatékosan felkérjük érdekelt kartársainkat, hogy legalább ilymódon nyujtsanak némi munkaalkalmat azoknak, akik hónapokon át megfelelő munkahelyek hiányában elhelyezkedni nem tudnak.

Kirakatokból tilos a fagylaltárusítás. A polgármester a 93.464/1931/XV. számú rendeletben a hadirokkant uccai fagylaltárusok panasza alapján a mult évben 104.791/1930. V. sz. alatt már megtiltott kirakati fagylaltárúsítást újból megtiltotta.

Osztrák demars egy vendéglősért. Bécsből jelentik: A külügyminisztérium utasította a belgrádi osztrák követet, hogy a stájer-szerb határ mentén július 31-én előfordult incidensért, mely alkalommal egy st.-lorenzeni vendéglőst és annak két fiát szerb határőrök tettleg bántalmaztak, valamint az osztrák határmenti lakosságot nyugtalanító egyéb incidensek ügyében járjon el a szerb kormánynál.

VÁNCZA
levesek
A következő VÁNCZA-levesek kaphatók:
Csirkeragout, Gombaleves, Szárnyas(tyúk)l., Sonkás borsólev., Köménymagos l., Halikraleves, Májpüréleves, Parajleves, Spárgaleves, Királynőleves, Kelvirágleves, Zöldségleves, Borsóleves, Bab csülökkel, Burgonyaleves, Zöldborsóleves, Hagymaleves, Francialeves, Vadászleves, Cserkészleves, Rizsleves, Lencseleves, Ökörfarkleves, Daraleves
ISMERTETŐ:
„Vendéglősök és szállodások részére a VÁNCZA-levesek" 150 adagos vászonzsák csomagolásban kerülnek forgalomba. Ezek a zsákok évekig változatlanul elállnak s belőlük tetszés szerint használható fel, csupán vízzel történő egyszeri felforralással. Mintát készséggel küld Magyarország első leveskockagyára: a VÁNCZA-gyár, Budapest 10.
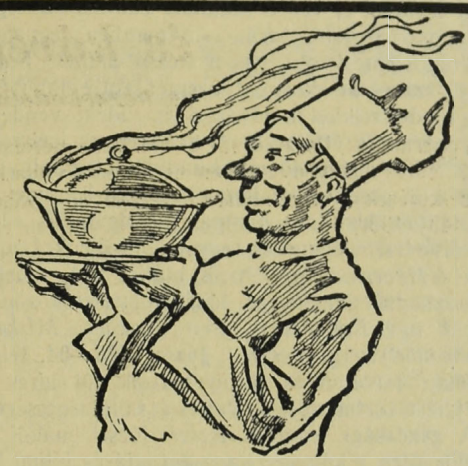
ÖNNEK EGY TÁNYÉR LEVES
3·8 fillértől 4·8 FILLÉRBE KERÜL

Mozgalom az „árdrágítás" címén elítélt vendéglősök és kávések érdekében.

Az amnesztia-kérdést időszerűnek látják illetékes helyen.

Feltűnést keltő, érdekes beadvány érkezett az igazságügyminiszterhez: a Debreceni Kereskedelmi és Iparkamara felterjesztést intézett az igazságügyminiszterhez *a háború alatt és az inflációs időben árdrágítás miatt elítéltek rehabilitációja érdekében.*

A felterjesztésben arra kérik az igazságügyminisztert, hogy terjesszen elő a parlamentben törvényjavaslatot a rehabilitáció intézményének behozatalára. A háború alatt, majd később az inflációs időkben — mondja a beadvány — rengeteg fűszerkereskedőt és élelmiszerkereskedőt ítéltek el árdrágító visszaélés miatt, mert a bíróságok nem ismerték el az utánpótlási ár elvét, már pedig a beszerzési ár elvéhez való ragaszkodás a kereskedőnél azt jelentette volna, hogy áruraktára lassan, de biztosan semmivé válik.

Ezek a kereskedők és iparosok azóta az erkölcsi bizonyítványaikban *árdrágítóként* szerepelnek és ettől a megbélyegzéstől nem tudnak szabadulni, mert kiállott és letöltött büntetésüket az erkölcsi bizonyítványban feltüntetik a hatóságok. Esztendők múltak el azóta, hogy a büntetéseket kiszabták, a viszonyok megváltoztak és mégis, mihelyt az iparosnak vagy a kereskedőnek az élet sok vonatkozásában szükséges *erkölcsi bizonyítványt* kell beszereznie, nem mehet semmire, mert ott áll a megbélyegző megjegyzés: *árdrágító visszaélés miatt már büntetve volt.*

A Kamara felhívja az igazságügyminiszter figyelmét, hogy Magyarországon 1914-ben elkészítették és a képviselőház elé terjesztették *a rehabilitációról szóló törvényjavaslatot*, amelyből csak a közbejött háború miatt nem lett törvény. Végül arra kéri Zsitvay Tibor igazságügyminisztert, hogy vegye kezébe az 1914-ben elejtett szálat és tegye meg a szükséges lépéseket a rehabilitáció megvalósítása és intézményes bevezetése érdekében.

A legnagyobb örömmel vesszük a magunk részéről is a Debreceni Kereskedelmi és Iparkamara elismerésreméltó akcióját, mert annak eredménye egyben a mi régen hangoztatott *vendéglős- és kávés-amnesztia-kérésünk* elfogadását is jelentené. Mindannyian tudjuk, milyen csip-csup ügyek, krajcáros „árdrágítások" miatt vonattak el a dicső 1921. évi új italmérési törvényben foglalt visszaható intézkedéssel érdemes kollégáktól az *italmérési engedélyek*, ezzel egyben egzisztenciális lehetőségüktől is megfosztva azokat. Az útvesztőhöz hasonló rendeletsokaságban igazán nem volt nehéz eltévednie az inflációs idők vendéglőseinek, kimérőinek és kávésainak, mégis nagy méltánytalanság, hogy ezeknek a tévedéseknek örökre megbélyegző hatásuk legyen!

A vendéglős- és kávés-amnesztia kérdése az utóbbi időkben mintha veszített volna az aktualitásából és a vele kapcsolatos mozgalom is az erejéből. Most azonban újabb akciót kezdenek a szakmák érdekképviseletei annál is inkább, mert *illetékes helyen is időszerűnek látják már ennek az áldatlan dolognak a végleges rendezését az igazságosság szellemében.*

A magyar vendéglősök, kávések és italmérők, akik annyi bizonyítékát adták a közelmultban is hazafiságuknak és törvénytiszteletüknek, joggal elvárhatják, hogy az új idők szellemében járjanak el velük szemben.

Villanyzongorák
Zeneautomaták
Önműködő hangszerek, Rádió erősítők
LEGNAGYOBB VÁLASZTÉKBAN
KEDVEZŐ RÉSZLETFELTÉTELEK
Pénzbedobással fizetheti a részletet
Bérlet. Szakszerű javítás és hangolás
Sternberg
Királyi Udvari Szállítók Hangszergyára
Budapest, VII., Rákóczi út 60. Saját palota

Hauer Rezső
cukrász
Budapest,
VIII., Rákóczi út
49.
Telefon: József 425-04

A fővárosi és vidéki szakmák cukrászszükségletét Budapest legjobb hírű és e nemben legnagyobb cukrászüzeme fedezi, **Hauer Rezső**, akinek **Rákóczi út 49. szám** alatti központi üzemét szinte elhalmozzák megrendeléseikkel a fővárosi és vidéki vendéglők, kávéházak és éttermek. A mai kényes igényeknek mindenben megfelelő szállítmányok a legfőbb vonzóerői a megrendelő szakmai üzemeknek, amelyeket méltányos árai és a pompás kiszolgálás is állandó vevőivé tesznek ennek az európai hírű cukrászüzemnek. A *Hauer-név* fogalom és márka lett, amelyhez ragaszkodni állandó és hálás fogyasztóközönséget jelent úgy *Budapesten*, mint *Szegeden*, *Miskolcon*, *Szombathelyen és másutt!* **József 425—04.** telefonszámán szívesen és sűrűn keresik föl híres parfaitjaiért, tortáiért, halételeiért és különlegességeiért.

A gazdasági frontról. *Ecker* József makói vendéglős ellen a kényszeregyességi eljárás július 11-én megindult. Vagyonfelügyelő *Fehér* Mór dr., a bejelentési határidő július 31-én telt le.

Három darab vendéglő. Egyik székesfehérvári korcsmáros a kezében levő hivatalos nyugta szerint július 24-én befizette a város pénztárába a július 31-ig járó 10 pengő vígalmiadó-átalányt. Augusztus 8-án megjelent nála a városi végrehajtó, ugyanezen összegért foglalást eszközölt és kitűzte az árverést. A kartársnak most kérvényt kellett benyújtani a városhoz és esedezni aziránt, hogy a július 24-én befizetett adóért augusztus 8-án ne zálogoljanak nála, illetve az árverési eljárást, mint alaptalant szüntessék be. Még egy bűvészmutatvány is olvasható az árverést kitűző hivatalos végzésben. Az áll ugyanis benne, hogy: „Lefoglalt ingóság: *3 drb vendéglő, 15 pengő.*" Láttunk már a színházban sok bűvészt, Baltazár mestert, Leó mestert és a többieket, akik egy cilinderkalapból virágot, galambot meg bajuszpedrőt varázsoltak elő, de sifli mindaz a végrehajtó úr bűvészetéhez, aki egyetlen egy kis korcsmaszobából 3 drb vendéglőt tudott elővarázsolni és menten le is foglalni a végrehajtás nemes céljaira. Ott alighanem ráhibázott az igazságra a városi végrehajtó úr, mikor 5 pengőre taksálta a „vendéglő" darabját és alighanem akkor is, mikor „ingóság"-nak minősítette a vendéglőt, mert ha így kezelnek bennünket, tényleg igaza is lesz.

A szőlők állapota. A szőlők fejlődése általában nem kielégítő, mert a hosszantartó szárazság és forróság miatt a bogyó nem fejlődik kifogástalanul, sőt az ország nagy részén máris megakadt. Jeget jelentenek: Visonta, Gyöngyös, Gyöngyöspata, Erdőtelke községből. Egyes szőlőkben érzékeny a kár. Borkereslet lanyha, kínálat élénk.

Budapesti kerület: A nagy szárazság miatt a szőlőbogyók egyenlőtlenül fejlődnek.

Kecskemét és környéke: Az abnormális szárazság következtében a szőlőbogyók fejlődése szinte megállt. Egyes helyeken napégetési foltok, sőt bogyóhullás is észlelhető. A tőkék alsó levelei száradnak.

Szegedi kerület: A szőlő fejlődése kielégítő, bár a magasabb buckákon a tartós szárazságtól sokat szenved. Peronoszpóra különösen a jégvert szőlőkön észlelhető.

Eger és vidéke: A szőlőbogyók fejlődése a talaj nagymérvű kiszáradása miatt megakadt. Erdőtelkén és környékén jégverés volt, mely elég érzékeny kárt okozott.

Tarcal és Tokajhegyalja: A szőlők fejlődése szép, de a szinte tűrhetetlen néhány forró nap, nemkülönben a tikkasztó déli meleg szelek a szőlők lombozatát helyenkint megviselték.

Soproni kerület: A tartós szárazság következtében a szőlőbogyók fejlődése több helyen megállott, sőt egyik-másik helyről panasz érkezett, hogy a tőke alsó levelei sárgulni és a bogyók fonynyadni kezdenek. Egyes helyeken a lisztharmat és a szőlőmoly észlelhető.

Tapolcai kerület: A szőlők fejlődése általában jó, de a köves talajú és erősen lejtős fekvésű szőlőkben a hosszantartó szárazság hatása az alsó levelek lesülésében és a bogyók zsugorodásában jelentkezik. Lisztharmat szórványosan észlelhető.

Nyíregyházai kerület: A nagy szárazság és a tartós meleg a szőlőket ugyan megviseli, de még tűrhetően állanak. Ha azonban rövid idő alatt kiadós eső nem jön, a fejlődés megakad.

Balatoni kiváló minőségű rizlingbor

kapható 25 literen felüli tételekben, literenkint 25 fillérért, utánvét mellett. **Dr. Cselkó Elekné, Balatonfenyves.**
Kifogástalan hordó bérmentve küldendő.

Az aprópénzgyüjtés napjaiból. Igen elmés módon csiklandozta ki a vendégek zsebéből az aprópénzt egy kőbányai vendéglő főpincére. Egy társaság tért be a vendéglőbe. Egy-egy pohár sört fogyasztottak és azután mindegyikük húsz- vagy tízpengőssel akart fizetni. A társaság tagjai már előre örültek annak, hogy milyen kellemetlen helyzetbe fogják hozni a főpincért. A főpincér azonban nem jött zavarba.

— Minden pénzt felváltok, uraim — mondotta —, azonnal hozom az aprópénzt. Csakhamar meg is jelent az asztalnál, többezer kétfillérest tartalmazó pénzeszsákkal. És hozzálátott a számláláshoz. A vendégek hosszúra nyult arccal, csalódottan néztek a kétfilléresekre és csakhamar a társaság valamennyi tagja kijelentette, hogy inkább aprópénzzel fizetik ki a sör árát. Előkerültek az egy- és kétpengős ezüstpénzek s mindenki inkább rendesen fizetett, semhogy a több kiló súlyú rézpénzt elfogadja.

VENDÉGLŐ

6000 lakossal biró községben, mozinak kiválóan alkalmas 24×7 m. méretű teremmel, mészárszék, vendégszoba, úri casinóval stb. stb., teljes felszereléssel is azonnalra **eladó,** mivel mindkét házastárs ágyban fekvő beteg. Kizárólagos megbizott: **„FORTUNA" ingatlaniroda, GYŐR, Baross út 30. szám. Telefon: 99.**

Ugyancsak alaposan póruljárt egy ezüstpénzgyüjtő a Thököly úton. A Thököly úti *Szabó Kálmán-vendéglőbe* szerdán délelőtt két fiatalember tért be. Leültek egy asztalhoz, két pohár sört ittak, majd húszpengőssel fizettek. A korcsmáros a húszpengőst felváltotta és ezüstöt adott vissza. A két fiatalember fizetés után néhány percig még az asztalnál maradt, majd újabb söröket rendeltek. Amikor a sört megitták, újabb húszpengőssel akartak fizetni. A vendéglős természetesen követelte tőlük, hogy fizessenek aprópénzzel, hiszen az imént már váltott nekik húszpengőst. A fiatalemberek erre a vendéglőst meg akarták ijeszteni és a rendőrposztho siettek azzal a panasszal, hogy a vendéglős nem akarja felváltani a húszpengőst. A rendőr bement a vendéglőbe és az összes jelenlevők előadásából meggyőződött arról, hogy a vendéglősnek van igaza. Közben az egyik követelőző fiatalember eltünt. A másikat a rendőr megmotozta és hatvanhét darab ezüst egypengőst talált nála. Kiderült, hogy a fiatalember *Kardos* Ferenc 25 éves kőműves, akit a rendőr azonnal előállított a VII. kerületi kapitányságra. Persze, megindították ellene az eljárást.

Kötelező az őrlemény-raktárkönyv vezetése. Többen kartársaink közül érdeklődtek, hogy kötelezve van-e a vendéglős őrlemény-raktárkönyv vezetésére? Ezúton értesítjük vendéglős kartársainkat, hogy a minisztérium 1931. évi 3600—M. E. számú rendeletének 37. §-a arra kötelezi a vendéglőst, hogy lisztet csak számla kíséretében szerezhet be és a számlát megőrizni köteles. Ugyancsak köteles a beszerzett őrleményekről a vendéglős összefűzött, lapszámozott és az illetékes forgalmi adóhivatal pecsétjével előzetesen ellátott őrlemény-raktárkönyvet vezetni, melyben feltünteti a kapott számla alapján a vásárolt liszt minőségét, súlyát, a vétel időpontját, az eladó nevét és lakóhelyét.

Hordó a székesfehérvári kanálisparton. Vitéz *Láng* István városi számvevő közegei elcsíptek egy ismert borcsempészt a kanálisparton, aki 116 liter bort akart a fogyasztási adó alól mentesíteni. Eddig úgy történt, hogy ha az illető lefizeti a fogyasztási illetéket, visszaadták a borát, azt hamar elmérte és mire az eljárás véget ért és a bírságot kiszabták, már nem tudták rajta behajtani, szépen leülte az árát és csempészett tovább. Most egy kis napirendi változás történt. Elnöki intézkedésre az ipartársulat titkára azonnal érintkezésbe lépett a városi és pénzügyi hatósággal, utóbbi azonnal megindította a kihágási eljárást, a bort pedig a bírság biztosítására a maga részéről is lefoglalta. Másnap bentjárt a tettes és érdeklődött a bírság összege iránt, de mikor meghallotta, hogy minden liter után, több mint egy pengő bírság fog járni, szépen elhagyta a hivatalt. A borát így elárverezték és a fennmaradó bírság összegért még azonfelül kerül eljárás alá.

A csehszlovákiai idegenforgalom erős visszafejlődése. A csehszlovák köztársaság területén az utóbbi hónapok folyamán olyan törekvések voltak észlelhetők, hogy azokat az ipari területeket, amelyek a válságos idők miatt súlyosan szenvednek, némikép az idegenforgalom odaterelésével kárpótolják. Az ezekhez a törekvésekhez fűzött remények legnagyobbrészt füstbe mentek. Nemcsak hogy az új gyógy- és kirándulóhelyekre remélt idegenek áramlása elmaradt, a csehszlovákiai idegenforgalom oly ijesztő módon megapadt, hogy a további visszafejlődés a csehszlovákiai szálló- és vendéglősipar fennállását veszélyezteti. Ez kifejezésre jutott a csehszlovákiai szállodások és nagyvendéglősök Prágában székelő szövetségének a minap Pardubitzban megtartott közgyűlésén. Az egyes felszólalások közül érdekesek voltak azok, amelyek az államnak és egyes városoknak az idegenforgalom fejlesztése érdekében kifejtett intézkedéseit bírálták, amelyeknek adótechnikai alapon való kezelése inkább gátlóan, mint fejlesztően hat az idegenforgalomra. Statisztikai adatokkal bizonyították, hogy a Franciaország érdekében kifejtett hivatalos és félhivatalos propagandának milyen romboló hatása van a százezer embert eltartó csehszlovák szálló- és vendéglősiparra. Megállapíttatott, hogy a minisztériumok és a rádió által a párisi gyarmati kiállítás érdekében kifejtett propaganda az államtól milliós bevételeket vont el, míg francia részről ezzel szemben semmiféle ellenszolgáltatásban nem volt részük. Példaképp megemlíttetett, hogy az Austerlitzben megtartott Napoleon-kiállításra tervezett különvonat érdeklődés hiányában elmaradt. A határozatban a következő követeléseket állították fel: A külföldi társasutazások szervezésének megszüntetését, olcsó és hosszúlejáratú kölcsönök engedélyezését, az idegenforgalmi propagandának fokozott állami támogatás mellett való koncentrálását, az átutazókra kirótt nyomasztó községi terhek megszüntetését.

VENDÉGLŐI BERENDEZÉSEK
BILLARD
FRIED
BP. KIRÁLY-U. 40.
JÉGSZEKRÉNY
SÖRKIMÉRŐ
ALPAKKA-ÜVEG-PORCELLÁN

WEINSTEIN GYULA
stílbútor-kárpitos
Budapest, VI., Ó ucca 29.
Kárpitos szakmába vágó munkát precizen és legolcsóbban készít

Szállodások és vendéglősök figyelmébe!
Mindenféle személyzet: főpincér, pincér, pincérnő, kenyeres, kasszirnő, szobaasszony stb. szállodák, vendéglők, kávéházak részére díjmentesen közvetíttetnek, **vidékre is.** Ugyszintén privát személyzet is. **PINCÉRÜGYNÖKSÉG, Budapest, VIII., József körút 14. sz.** Telefon: József 386—81
Általános személyzetközvetítés.

Asztalosmunkálatait
faredőnyeit, mindennemű napellenzőit lehet jutányos árban beszerezni
KRAMÁR IMRE műasztalosüzemében
Budapest, VI., Csengery ucca 63/a
Átalakítások, javítások pontosan eszközöltetnek
Telefon: Automata 171—74 Alapíttatott 1919

Harmatvíz
a Hungária lithiumos gyógyforrás szénsavval telített ásványvize
Megrendelhető: Budapest, I., Gellért rakpárt 1. sz.
Telefon: Aut. 530—03 ⟷ Telefon: Aut. 530—03

Miért elégedetlenek a bortermelők?

Különös fölháborodás egy igazságos veszprémi döntés körül. — A mi tanulságaink.

Furcsa dolgok lepik meg a szakembereinket azokból az érthetetlen rejtelmekből, amelyekre főképen a másik tábos szolgáltat adatokat. Az *engedélyezett kontárkodás* kisürgetése az ellentábor célja, ez nyilvánvaló, hogy derűre-borúra konkurrenciát csinálhasson bármely bortermelő állami adóelengedésekkel, könnyítésekkel és segédlettel a hivatásos kimérőknek.

Mi nagyon jól tudjuk, mennyi időbe, pénzbe és testi-lelki energiapazarlásba kerül nekünk egy-egy kimérésre megszereznünk az engedélyt. Hogy 4—9 hónap kell az elsőfokú döntésig és több esztendő esetleg a végleges elintézésig. És most előttünk van egy, a fölháborodástól és méltatlankodástól remegő hangú bortermelői fellebbezés, amely közli, hogy:

1. *június 4-én* adta be kérvényét,
2. *június 8-án* kérte a pénzügyigazgatósági szemlét,
3. *június 13-án* megvolt a szemle.
4. *július 1-ig* erkölcsi és születési bizonyítványokat szerzett be a kérvényező, majd *rövid úton való kikézbesítést* sürgetett meg,
5. *július 11-én* megkapta az elsőfokú döntést a kérvényező. Egy hónap alatt!

Szakmáink okulására teljes egészében közöljük ezt a rendkívül tanulságos fellebbezést:

„*Nagyméltóságú*
Magyar Királyi Pénzügyminisztérium
Budapest.

A veszprémi m. kir. pénzügyigazgatóság 1931 július hó 10-én kelt és már 1931 július 11-én Budapesten kikézbesített 17.433/V.—1931. számú határozata ellen mély tisztelettel

fellebbezéssel élek.

Indokaim olyanok, amelyek nyomán azonban nemcsak említett pénzügyigazgatóság határozatának megsemmisítéséért, illetve megváltoztatásáért és sajátterméstt boraimnak korlátolt kimérés iránti kérelmem teljesítéséért esedezem, hanem — ha erre a nagyméltóságú pénzügyminisztérium okot lát fennforogni — mély tisztelettel kérem a veszprémi pénzügyigazgatóság ellen a vizsgálat elrendelését annak megállapítása végett, hogyan születhetett egy ily határozat, mert a szóbanforgó határozat indokolása tárgyilagosnak nem mondható és sem a törvény betűjének, sem szellemének meg nem felel.

Ezek után kegyeskedjék megengedni, hogy a tényállást és fentebb említett indokaimat ismertessem.

1931 június 4-én kérvényt nyujtottam be a veszprémi pénzügyigazgatóságnál és ebben sajátterméstt boraimnak Balatonalmádin való korlátolt kimérésére kértem engedélyt.

Bár mindenki által tudott dolog, hogy bortermelők hasonló engedély megszerzése nélkül is értékesítik így boraikat, mert hiszen a mai áldatlan viszonyok egyenesen belekényszerítik ebbe őket — én, ami természetes, az érvényben lévő rendelet szellemében kívántam eljárni és kérvényeztem. (*! ! !*)

Teljes jóhiszeműségemben nem gondoltam egy pillanatig sem arra, hogy kérvényemet hónapokkal azelőtt kellett volna beadni, ha azt akartam, hogy a fürdőszezónt e célra hasznosítsam. Azt hittem, hogy két héten belül — miután semmi akadályozó ok nem lehet — az engedély birtokában lehetek. De itt példátlan eset történt:

Az engedély kiadását egy helyszíni szemle előzi meg. Miután nagy elfoglaltságom mellett csak 3—4 hetenkint mehetek Balatonalmádiba, 1931 június 8-án arra kértem pótlólag a pénzügyigazgatóságot, hogy a szemlét 1931 június 13-án, szombaton, tartsák meg, mert akkor Almádiban leszek. A pénzügyigazgatóság, helyesebben a pénzügyőri szakasz, nagyon előzékenyen tett eleget ebbeli kérésemnek.

A szemle megtartatott, de a borkezelő gyanánt vincelléremet nevezvén meg, annak erkölcsi és születési bizonyítványa vált szükségessé. Pár nap alatt ezeket beszereztettem és most már nyugodtan vártam az engedélyt. De az engedély késett.

1931 július 1-én levélben sürgettem a rövid úton való kikézbesítést. E levelemre nem kaptam választ. Néhány nap múlva a budapesti pénzügyigazgatóságnál érdeklődtem és ott megtudtam, hogy ők nem kikézbesíteni való engedélyt, hanem egy kérdést kaptak, hogy állapítsák meg, hogy nincs-e engedélyt „kizáró ok"?

De erre nem válaszolhattak, mert a veszprémi átiratból — jóindulatú tipphiba folytán, amelyről magam is meggyőződhettem — kimaradt a címem. Tehát átírtak a közelebbi címért. Ezt Veszprém még csak válaszra sem méltatta. Címemet tehát tőlem tudták meg. Kiküldtek hozzám egy pénzügyőrt 1931 július 10-én, megállapították, hogy „kizáró ok" nincsen és 1931 július 11-én erről már a veszprémi pénzügyigazgatóságot értesítették. De már későn!

Celldömölkön, a vasútállomás közvetlen szomszédságában egy jó menetelű szálloda és vendéglő

„Griff Szálloda"

1932. évi január hó 1-ére **kiadó.**
Bővebbet: **özv. Mészáros Jánosnénál, Celldömölk.**

Mert július 11-én reggel már megkaptam a fenti határozatot. Tehát be sem várták a budapesti választ! A pesti pénzügyigazgatóság nem tudott annyira sietni, hogy a veszprémi meg ne előzze az elutasítással.

Mély tisztelettel bátorkodom megkérdezni, ha rendelet írja elő a pesti pénzügyigazgatóság megkérdezését, miért nem várták be annak válaszát, ha pedig nem kellett megkérdezni, miért kérdezték meg?

A határozat indokolása: „mert folyamodó főfoglalkozása nem bortermelés".

HOLITSCHER ZSIGMOND ÉS TA
ELEKTROTECHNIKAI VÁLLALAT
BUDAPEST, V., KÁLMÁN U. 16.

Speciális világítási, telefon- és fényjelző-berendezések szállodák és vendéglők részére

DUNAPALOTA (RITZ), HUNGÁRIA, NEMZETI, GELLÉRT, továbbá a bukaresti SPLENDID és REGAL szállodák villamos berendezését fenti cég készítette

Vajjon az a bortermelő — és ilyen a legnagyobb része —, akinek nem főfoglalkozása a bortermelés, borával az uccát öntözze fel? Az ilyen termelő csak áldozatot hozzon szőlője fenntartásáért, de mód nem adatik neki a bora értékesítésére? Tudtommal a veszprémi pénzügyigazgatóságnak is az a kötelessége, hogy az adóalanyokat erősítse és ne gyengítse és a kincstár jövedelmét fokozza és ne csökkentse. Már pedig e lépésével egyenesen a kincstár ellen cselekedett, mert parlagon hagyom heverni szőlőföldemet, mintsem az ő kényének-kedvének engedjem azt kitenni.

Az indokolásnak azt a részét, hogy „egyébként is az engedély kiadását közszükségleti szempontok" nem indokolják, nem is tartom érdemesnek cáfolni, mert az csak a komolyság rovására történhetnék.

Pesterzsébet legjobb helyén, Kossuth Lajos ucca 28., a városházával szemben,

a „Kéménysepről" vendéglő bérbeadó

Értekezni lehet Budapesten, telefonon: 271—42. További cím megtudható a kiadóhivatalban.

Mindezekhez még azt vagyok báto mély tisztelettel hozzáfűzni, hogy még gondolkozom azon, hogy ne tereljem-e ez ügyet polgári bíróság elé is egy, a veszprémi pénzügyigazgatóság ellen irányuló kártérítési perről és itt csak egyetlen meggondolás szól ellene, hogy nem kívánnám említett pénzügyigazgatóság elítélendő hibáját a magas kincstárra áthárítani.

Mindezeknek előrebocsátása után mély tisztelettel kérem a nagyméltóságú Minisztériumot, hogy a veszprémi pénzügyigazgatóságot utasítani kegyeskedjék, hogy Balatonalmádiban *sajátterméstt boraimnak korlátolt kimérésére* az engedélyt megadja és egyúttal kegyeskedjék ellene ebben az ügyben a vizsgálatot lefolytatni.

Alázatos kérelmemnek kedvező elintézését kérve, maradtam

Budapesten, 1931. évi július hó 21-én
(*Aláírás.*)"

Nem is kell bővebben kifejtenünk, miért nagyon igazságos és a törvények intenciójának is megfelelő ez a döntés a mi szakmáink szerint. Azonban nem ez a lényeg most, hanem az a boszorkányos gyorsaság, amellyel ebben az ügyben eljártak, ami *számunkra szinte elképzelhetetlen!*

Végül nagyon kedves, hogy ez a bortermelő hivatalos helyre címzett folyamodványában tesz *nyílt vallomást a bortermelők általános törvényszegéseiről és kontárkodásáról.* Ennél súlyosabb bizonyítékot még igazán nem **produkált** egyetlen mozgalmunk sem.

Tiszteletreméltó ez a naiv őszinteség, de félünk tőle, még ez sem lesz elég odafent! Átnéznek majd a vallomás felett is, mint a mi panaszaink felett. Pedig ennek a hitelessége kétségtelen, a bortermelők hivatalos szakújságja, a **Borászati Lapok** közölte legutolsó számában.

Tűzoltás — borral. Az olaszországi Ancona mellett egy falu lakossága hősies elhatározással feláldozta borkészletét és azzal oltott el egy veszedelmes tüzet. Az egyik falusi ház kigyulladt s a lángok átcsaptak a szomszédos házakra is. Az önkéntes tűzoltóság hamar megjelent a tűz helyszínén, mire azonban a szivattyúkat fölszerelték, kiderült, hogy a szomszédos kutakban nincs víz. A veszedelmes helyzetben a gazdák egymás után gurították ki borpincéikből boroshordóikat és a szivattyúk vízsugarak helyett borsugarakkal oltották el a tüzet.



Nem kell többé kézzel mosni!
Egy kosár ruhát
„OROSZLÁN" légnyomású mosógéppel
15 perc alatt mosunk ki. **Ára 18 pengő**
Bemutatást eszközöl:
»OROSZLÁN« légnyomású mosógép vállalat
BUDAPEST, VII., ERZSÉBET KÖRÚT 17., II/12
Telefon: 394—50 ★ Lift díjtalan

Szakvizsga. *Szabó Bakos* András vendéglős neje sikerrel tette le a vendéglős szakvizsgát kedden délelőtt. A bizottság elnöke ifj. *Latzkovits* Béla, tagjai pedig *Reinberger* József és *Pulay* László voltak.

A kerületi előljáróságok iparügyi működése. Budapest székesfőváros statisztikai hivatala közli a kerületi előljáróságok iparügyi működésének számadatait. Ezek szerint a főváros előljáróságaihoz egy hó alatt iparügyi beadvány érkezett 1874. Az év elejétől befutott iparügyi beadványok száma 5314. Iparigazolványt kértek 741 esetben, iparengedélyért folyamodtak 122-en, gyáripari iparjogok kiváltásáért 9-en jelentkeztek s telepengedélyt 8-an kértek. Zárórameghosszabbítás iránti kérelem befutott február hó folyamán 197, megkötött tanoncszerződésről szóló jelentés érkezett 141 és 98 esetben bontottak fel tanoncszerződéseket. Az előljáróságoknál kiadtak munkakönyvet 568 esetben, munkaigazolványt 117 egyénnek és házalókönyvet kapott 4 egyén.

A bécsi vaj- és sajttőzsde. Bécsben már a világháború előtt is volt egy vaj- és sajttőzsde, amely azonban a háborús években megszűnt. Amint a tejtermelés mindinkább megnagyobbodott, viszont az elhelyezési lehetőség mind kisebb és a tej- és tejtermékpiacon a helyzet megnehezedett, beállt annak a szüksége, hogy újra életbelépjen egy olyan intézmény, amely a szakmabeli kereskedelmet szabályozza, a tejkereskedelem részére elengedhetetlenül fontos irányárakat megállapítsa és amelynek választott bírósága a felmerülő vitákat is elintézze. Ezért az osztrák tejgazdasági egyesület a tőzsdei szokványokat megállapította és a régi határozmányokat a modern viszonyoknak megfelelően módosította. Erre azután az új bécsi vaj- és sajttőzsde a termelő szervezetek, a sajtkereskedők, a városi tejcsarnokok, a vajkereskedők és vajügynökök érdekképviseletével egyetértésben most megalakult. Az árfolyammegállapító bizottságokban és választott bíróságokban mindezek az érdekképviseletek paritásos alapon vesznek részt.

Minimális mennyiségű alkoholt mindenki élvez, a legszélsőségesebb antialkoholista is, öntudatlanul. A dolog akkor válik komikussá, ha megtudjuk, hogy aránylag legtöbb önkénytelen alkoholban a vegetáriánusoknak van részük. Ugyanis a legtöbb növényi termény, főleg pedig az édes gyümölcs, többkevesebb cukrot tartalmaz, rendszerint a sejtnedvben oldott cukrot; ahol pedig oldott cukor van, ott nagyon hamar *alkoholos erjedés* áll be. Ahol gyümölcs terem, vagy raktározva van, ott erjesztőgomba is akad. Rovartól kissé megrágott, magától kissé felrepedt vagy pedig kissé ütődött gyümölcs felületén az erjesztőgomba nagyon hamar megtapad, utat talál az édes, nyirkos sejtekig s kedvező időjárás esetén az alkoholos erjedés már 24 órán belül megindul. Az érett gyümölcs alkoholtartalma persze csekély, aki azonban napjában negyed, vagy fél kiló gyümölcsöt szokott bekebelezni, az egy hét lefolyása alatt máris elég szép mennyiségű alkoholt fogyaszt vele. Tudományos vizsgálatok szerint némely esetben fél kiló alma nem kevesebb, mint egy gramm alkoholt tartalmaz! Tízszer fél kiló — ebben az esetben — már 10 gramm alkoholnak felel meg. Ez annyi, mint 1 deci átlagminőségű bor! Azonkívül néminemű alkohol a tejsavas erjedés alkalmával is képződik, mint nevezetesen az aludttej, a kovászos uborka és a savanyú káposzta erjedése közben, sőt a dagasztott kenyérben is. Itt persze csak olyan csekély mennyiségről lehet szó, hogy azt számadatokkal megnevezni alig-alig lehet.

Walker megszegte az alkoholtilalmat. James Walker newyorki polgármester két nap óta Németországban van. Mikor Brémába érkezett, néhány ismerősével együtt elment egy orfeumba és sört rendelt.

— Mint magánember vagyok itt, jogom van tehát megszegni az alkoholtörvényt — jelentette ki a polgármester.

Borárak. A magyar porpiacon a belföldi forgalom nem túlnagy és inkább csak vendéglősök vásárolnak, míg a nagykereskedelem gyengébb, bár itt is állandó vételek történnek. Különösen érdeklődéssel figyelik a franciaországi kivitelt, melynek újból lehetőségei vannak, éppen úgy, mint Belgium felé is kiviteli törekvésekről hallunk. A termelők, némely katasztrófálisan aszályos helyen, tartózkodnak az eladástól. Különösen a homokon észlelhető a baj, de már Tokajhegyaljáról is értesítés jött a nagymérvű hőség kártételeiről. Esős idő esetén félő a rothadás.

Szentmártonkátán a szőlőbirtokosok hangulatát a katasztrófális szárazság irányítja és visszatartják áruikat. A partos részek elpusztultak, de már a lapos fekvések is megálltak a fejlődésben. Paraszt-áru alig van, urasági is erősen csökkent. Árak 20—22—25 fillér körül váltakoznak.

Jászberényben a nagy szárazság miatt a terméskilátások állandóan rosszabbodnak. Eladatott 100 hl. 13 fokos 20 fillérért, 80 hl. 11·5 fokos 15 fillérért, 100 hl. 12 fokos 17 fillérért, 50 hl. 15 fokos 19 fillérért.

Prónayfalván elkelt 30 hl. 12·3 fokos fehér 14 fillérért és 14 hl. 13·3 fokos vörös 22 fillérért.

Gyöngyösön a tavalyi termés 30%-a még megvan. Kínálat változatlan árak mellett nagy.

Hahóton közepes kínálat mellett egy kistételű 12 fokos bor 16 fillérért kelt el.

Tokorcsihegyen (Zala m.) körülbelül 500 hl. 12 fokost adtak el vendéglősöknek 20 fillérért, kicsiben kimérve 60 fillérért.

Zalatárnokon kis tételekben 10—12 fokos borok 18—20 fillérért kelnek el.

Pacsán az 1930. évi termés (úgy Nova, mint egyéb) 85%-a szeszfőzésre 1 filléres fokonkinti árban kelt el.

Szekszárdon számottevő eladás nem volt. Árak eddigi színvonalon mozognak. Fokonkint 1·2—1·3 fillér, míg minőségi árunál 2·5—3·5 fillér.

Pálinkaárak. *Törköly.* Törkölypálinkát — mivel a pálinkafajták között még mindig a legolcsóbb — állandóan keresik. A termelés a szükségletnek csak igen csekély részét fedezi, így az áru beszerzése egyre nehezebbé válik és ennek megfelelően az árak is szilárdabbak. Árak hektoliterfokonkint 2·75—2·85 pengő.

Seprőpálinkában kisebb tételek után jelentkezik érdeklődés, ami azonban príma áru hiányában nem talált kielégítésre. Árak hektoliterfokonkint 2·90—3·— pengő.

Eperpálinkában a tavalyival szemben körülbelül 40%-kal csökkent a termelés, így a piacra kerülő áru hektoliterfokonkint 3·20 pengő árban elhelyezhető.

Őszilvapálinkában a prompt szükséglet fedezésére az elmult héten változatlan árak mellett jött üzlet létre. Nyáriszilvában a beváltás már megkezdődött. Az érdeklődés a vörösszilvából készülő áruval szemben a kékáru iránt nyilvánul meg, mivel lényegesen jobban feldolgozható. A tőkehiányban levő vállalatok közül többen későbbi szállításra előleg mellett óhajtottak eladásokat eszközölni, a kereskedelem azonban e tekintetben tartózkodó álláspontot foglal el.

Borpárlat változatlan. Árak hektoliterfokonkint 3·40—3·50 pengő.

A jegyzet árak ab főzde, hordó nélkül, III. táblázat szerint átadva és átvéve értendők, a mindenkor érvényben levő forgalmi adó külön felszámítása mellett.

Bor, pálinka derítése tejjel? A bor derítésére használt szerves anyagok — mint ismeretes — oly nitrogénvegyületek, melyek a borban lévő savval, taninnal durva, pelyhes csapadékot alkotnak. Ezen pelyhek a borban lassankint a fenékre ülepedvén, úgyszólván a borban egy hálót képeznek s útjukban a bort zavarossá tévő anyagokat magukkal az üledékbe viszik. Ezenkívül magukkal ragadják a bor festőanyagának egy részét s esetleg a borban lévő idegenízű anyagokat is, sőt biztos, hogy ezáltal a borban lévő fehérjefélék egy része is az üledékbe kerül, mert az a bor, mely a derítés előtt melegebb helyre, vagy a levegőn hagyva megzavarodott, a derítés után, gyakran nem zavarodik meg többé, jeléül, hogy ezen derítőanyagok a borok iskolázásánál valóban igen hasznos szolgálatokat tesznek. Ilyen fehérjeszerű anyagok a zselatin, a vizahólyag, a tojásfehérje, a vér és a tej: a tej csapadékát a taninnal vegyülő, de már a borban levő savak hatására kiváló kazein szolgáltatja. Általában nem szívesen használják a bor derítésére a tejet, pedig az e célra kitűnően alkalmas, nemcsak azért, mert mindenütt kapható és aránylag olcsó, de mert színtelenítő és idegen ízt magába vevő hatása valóban jelentékeny. E két utóbbi tulajdonsága, továbbá azon körülmény, hogy saját térfogatával a bort szaporítja, az oka, hogy a tejet finomabb borok derítésére nem használjuk. Ha azonban a bortól vagy más szeszesitaltól festőanyagot vagy idegen ízt akarunk elvonni, akkor a tej valóban kitűnő szolgálatokat tesz. A tiszta szeszt igen jól lehet vasból készült tartányokban eltartani; míg a törköly-, seprő-, szilva- vagy más gyümölcspálinka azonban, mivel szabadsavakat tartalmaz, melyek a vasnak valamelyes részét feloldják s ha most a szesz hordóba kerül, a hordó fájából kioldott csersavval egy kékes-feketés színt kap, mely azt oldhatatlanná teszi és annak kellemetlen ízt is kölcsönöz. Egy ilyen kékes-fekete pálinkát sikerül 3—4 nap alatt teljesen rendbe hozni azáltal, hogy hozzá hektoliterenkint egy liter lefölözött tejet keverünk; ülepedés után a szesz kristálytiszta lesz és kozmás voltából is veszít, valószínűen azért, mert a tejben levő zsír azt fölveszi és magával viszi az üledékbe. Az üledékről való leeresztésnél azonban ügyelni kell, mert a csapadék könnyű lévén, igen könnyen felkavarodik. A barnán törött bort is igen jól lehet tejjel tisztítani, ha annak száz literjében egy liter tejet keverünk és azt 3—4 napi ülepedés után lefejtjük. A tej azonban a kazeinen kívül 3·5% zsírt és 4·5% tejcukrot tartalmaz: a zsír a kazeinnel egyetemben az üledékbe kerül. A tejcukor azonban oldva marad, de miután 100 liter borhoz csak egy liter tej teendő, ez oly csekély mennyiség, hogy az a borra nézve kedvezőtlen hatást semmi esetre sem gyakorolhat s annak ízét sem módosíthatja, mert mennyisége legföljebb csak 0·045 százaléka lehet.

Kárpitos Ipartestület 1908. bronzérem.
A kézműipari tárlaton 1925. nagy aranyéremmel kitüntetve.
SMARZ KÁROLY
paplanos mester, ágyneműkülönlegesség készítő, Budapest, VIII., Mária Terézia tér 16., a Baross uccai templom mellett.
Telefon: József 460—66. Készít és raktáron tart:
Paplant, matracot, ruganyos ágybetétek és az összes ágyneműcikkeket kizárólag elsőrendű kivitelben. Lepedők és paplanlepedők, fehérneműanyagok, glottok, virágos szatinok, pehelypaplan-anyagok nagy raktára.

Magyar Kir. Állami Pincegazdaság, Budafok
Központi iroda: Budapest, Kossuth Lajos tér II. sz.
Telefon: Automata 109-91. Magyarországi vezérképv.: Budapest, V., Árpád ucca 7. Telefon: Automata 195-64
Szakszerűen kezelt, kiváló minőségű fajborok
* Magyarország jellegzetes borvidékeiről *

Kávéházzal és vendéglővel 26 évig adómentes, 17%-ot jövedelmező
bérház teherrel olcsón **eladó.**
Cím: IV., Városház u. 16., I. emelet 2. Telefon: 874—70

Árverésekből vásárolt kávéházi, vendéglői, irodai, mindenféle üzleti berendezés, továbbá lakberendezési tárgyak, zongora stb. legolcsóbb beszerzési forrása. Vesz és elad. Árveréseket sikeresen lebonyolít. „MERKUR" bútor, üzlet és beraktározás. BENDRE KÁROLY, Budapest, VII., Hársfa ucca 1. szám és VII., Rákóczi út 64. szám. ** Telefon: József 459—37

Hauer Rezső cukrász
Budapest, VIII., Rákóczi út 49. szám
Telefonszám: József 425—04

KRÉMER MÁRTON IV., Kammermayer Károly ucca 4. Telefon: 825—79
Csillárok, falikarok. Selyem lámpaernyők. Kézzel festett mosható pergament ernyők.

102 éves cég
Schwab Gyula
pala- és cserépfedőmester
Budapest, VIII., Szigetvári ucca 15. sz.
Vállal minden a szakmába vágó munkát elsőrendű kivitelben.
Alapítási év: 1829. Telefon: J. 458—50

A lisztfehérítőszerek használatának tilalma. A m. kir. földmívelésügyi miniszter 78.750/1931. számú rendeletével hamisítószernek nyilvánított minden olyan lisztfehérítőszert, valamint általában minden olyan szert és eljárást, amelyek a liszt gyengébb minőségének elpalástolására alkalmasak, illetőleg arra szolgálnak. Kimondotta, hogy az úgynevezett lisztfehérítőszereknek, valamint általában minden olyan szernek vagy eljárásnak alkalmazása, amely a liszt gyengébb minőségének elpalástolására, illetőleg a liszt használati értéke tekintetében megtévesztésre alkalmas, illetőleg az ily módon kikészített liszt forgalombahozatala törvénybe ütköző kihágás. Ezért e rendelkezésekre tekintettel minden olyan lisztkezelőszernek és eljárásnak alkalmazását, mely a fentiek értelmében a liszt gyengébb minőségének elpalástolására alkalmas, hamisításnak nyilvánít és ilyen szerekkel és eljárásokkal kezelt lisztnek emberi táplálkozás vagy állati takarmányozás céljára való forgalombahozatalát eltiltja. A tilalom alá eső lisztkezelőszerek és eljárások közzétételéről megfelelő módon gondoskodni fog, minek megtörténte után a visszaélőkkel szemben a kihágási eljárás folyamatba fog tétetni. Azonban nem tekinthető a liszt hamisítottnak, ha azt arra a célra, amelyre a természeténél fogva rendelve van, az ember egészségére ártalmatlan anyaggal vagy szerrel vegyítik, illetőleg kezelik, avégből, hogy ezáltal a liszt eltarthatóbbá, szállítóképesebbé, vagy a használatra alkalmasabbá tétessék, anélkül azonban, hogy ezzel a súly vagy a terjedelem a megtévesztés céljából szaporíttatnék, illetőleg a gyengébb minőség elpalástoltatnék.

Átdolgozza az OTI szanálására benyujtott törvényjavaslatot a népjóléti kormány. Ismeretes, hogy közvetlenül az országgyűlés feloszlása előtt a parlament elé terjesztette Ernst népjóléti miniszter a Társadalombiztosító szanálásáról szóló törvényjavaslatot. A javaslatot az országgyűlés nem tudta letárgyalni, mert sem a munkaadó, sem a munkás érdekeltség nem tudta magáévá tenni a népjóléti kormány tervezetét. A munkás érdekeltség a törvényhozásban követett el mindent, hogy a javaslat törvénnyé válását megakadályozza. A munkaadó blokk pedig az OTI-ból való kivonulását határozta el abban az esetben, ha az általuk javaslatba hozott módozatokat nem fogadja el a népjóléti minisztérium. A népjóléti kormány, minthogy a javaslatból nem lett törvény, beható tárgyalásokat folytatott az OTI-t fenntartó érdekeltségekkel és még a nyár folyamán gyökeresen átdolgozza a szanálási javaslatot és új formájában fogja ősszel az országgyűlés elé terjeszteni.

Mit kell tudni a kenyér és sütemény forgalombahozataláról? Az erre vonatkozó 93.608/1928. számú kereskedelemügyi miniszteri rendeletnek fontosabb pontjai a következők: Péksüteményt (vizeszsemlyét, császárzsemlyét, kiflit) közfogyasztás céljára csupán nullás és kettes számú búzalisztből (főzőlisztből) szabad előállítani. A kész vizeszsemlyének legalább 4 dkg., a kiflinek 3½ dkg. súlyúnak kell lenni. Az egyéb fehérsütemények (vajas-, mákos-, kőményeskifli, perec, jourkenyér, pasztrána stb.) súlya korlátozás alá nem esik. A kenyérnek minőség és súly szerinti árát az árusítás helyén ki kell függeszteni. Kenyeret csak súly szerint szabad árusítani. A kenyér súlyát kiszolgáláskor meg kell mérni. Az olyan kenyeret azonban, amelyet szokásos és általánosan ismert súlyban készítenek, ha egészben vagy felerészben árusítják, csak a vevő kívánságára kell megmérni.

A kávé minőségének megjavítása. A kávésok és kávéfogyasztók érdeklődésére számíthat az a hír, amelyet egy német napilap Newyorkból kapott. Eszerint a braziliai Sao Paolo állam földmívelésügyi minisztériuma két esztendei kísérletezés után egy eljárást talált fel, amelynek alapján a silányabb kávéfajtákat ízletesebbé lehet tenni és ezáltal 30—50 százalékkal magasabb árakon lehet azokat eladni. Minthogy a korábbi évekből nagyon sok silány kávé még raktáron van, az új eljárás igen nagy jelentőségű. Állítólag a kávészemeket gyengén erjesztik és azután egy fényező eljárásnak vetik alá. Ez a hír nagy feltűnést keltett. A kávékonferencián résztvevő kolumbiai delegátusok annak az aggodalmuknak adtak kifejezést, hogy a sao paoloi földmívelésügyi minisztérium eljárásával a braziliai kávékat a kolumbiai kávékkal egyenrangúakká lehet átváltoztatni.

Jár-e táppénz annak, aki betegsége alatt helyettesítéséről köteles gondoskodni? Igen érdekes kérdésben hozott nemrég döntést a munkásbiztosítási felsőbíróság. Egy szövetkezeti üzletvezető megbetegedett, azonban szerződése értelmében (mi minden nincsen egy ilyen szövetkezeti alkalmazási szerződésben?) köteles volt betegsége alatt saját költségén helyettesítőt beállítani, viszont ő maga megkapja fizetését. A betegsegélyző a betegnek nem adott táppénzt, mert hiszen a fizetését megkapta. Perre került a dolog és a munkásbiztosítási felsőbíróság III. 1055—1929. számú ítéletében kimondotta, hogy a beteg szövetkezeti üzletvezetőnek jár a táppénz. Az ítélet indokolása szerint az a biztosított, aki javadalmazását megkapja ugyan, de a helyettesítéséről saját költségén gondoskodni tartozik és ezt meg is teszi, nem tekinthető olyannak, mint aki javadalmazását ilyen kötelezettség nélkül kapja meg, mert ilyen körülmények között a javadalmazását nem fordíthatja a maga létfenntartására, hanem azt a helyettesítésével felmerült költségei fedezésére kell fordítania. Ilyen körülmények között pedig a létfenntartásához szükséges anyagi eszköz épp úgy hiányzik nála, mintha fizetését egyáltalában nem kapná meg, tehát feléled ilyen esetben a táppénznek a jogosultsága.

Nyári bál volt Rákospalotán. A rákospalotai vendéglősök és kor csmárosok ipartársulata augusztus hó 12-én, szerdán *Luxemburger* József (Szász Károly és Zápolya ucca sarok) vendéglő- és kerthelyiségében vendéglős és korcsmáros bált rendezett. Többszáz résztvevője volt a remekül sikerült mulatságnak, amelynek rendezőgárdája, élén az elnökséggel, ismét megmutatta, hogyan lehet jótékony céljaira pénzt szerezni, azonfelül, hogy egy pompás est emlékével és jókedvével is megajándékozta a nyári bál táncosait és táncosnőit.

A kisüst visszaadását követelték a csongrádi szőlősgazdák. A hatezer katasztrális holdon termelő csongrádi szőlősgazdák vasárnap nagygyűlést rendeztek, amelyen megjelent *Krüger* Aladár dr. országgyűlési képviselő. A felszólalók kérték a képviselőt, hogy a borvidéki képviselők parlamenti csoportja foglaljon állást a *borfogyasztási adó eltörlése* mellett, illetve, hogy azt a bor mindenkori árának 10 *százalékára* szállítsák le. Kérték továbbá a *bor szabadforgalmának*, a pálinkafőzési adó leszállításának, illetőleg a kisüst visszaállítása céljából annak elrendelését, hogy élvezeti célra szolgáló *ecetet csak borból* lehessen előállítani.

Panaszok a szállodák mellőzése miatt. Egy szakmai ülésen a budapesti szállodások egyik vezető embere, *Németh* Aladár alelnök felszólalásában előadta, hogy a közelmultban egy nagyobb finn tanárokból álló idegen csoportot az egyik kőbányai iskolában szállásolták el. Tudomása van arról, hogy magyar tanárok hasonló tanulmányútjukon Finn- és Esztországban *szállodákban* helyeztettek el, nem tudja megérteni, hogy a főváros miért helyezi a jobban szituált nemzetek tanárait iskolába s miért nem a szállodákba. Több hasonló furcsa esetről tudna említést tenni akkor, amikor a főváros kis- és középszállodái tátonganak az ürességtől. Az a nézete, hogy a főváros eljárása árt az idegenforgalomnak és a főváros jóhírnevének, mert nem helyes, hogy a főváros az idegen vendégeket szalmazsákokon helyezi el. Kéri az elnökséget, hogy felszólalása tárgyában írjon át az idegenforgalmi hivatalnak, az idegenforgalmi tanácsnak, a kereskedelmi, valamint a vallás- és közoktatásügyi miniszternek. Az előljáróság Németh Aladár alelnök felszólalását magáévá tette, felhatalmazta az elnökséget, hogy a panasz tárgyában tiltakozzék az illetékes helyeken. A fővárosiak tehát tesznek legalább ez ellen valamit. De sajnos, ugyanez a helyzet a vidéki szállodáknál is. A kongresszusok, nagygyűlések, tornaversenyek és összejövetelek résztvevői mind az iskolák padlóira kerülnek vendégképen, míg a szállodák üresen maradnak. És a vidék mellőzött szállodái hiába tiltakoznak és panaszkodnak.

Megkezdték a Rádió City építését. Most fogtak hozzá a világ legnagyobb épülettömbjének építéséhez. Newyorkban. A város szivében a 48-tól 51-ik uccáig valóságos márványvárost építenek, amely a rádióleadás, egy nagyszálló, a zene, tudomány és művészetek legnagyobb központja lesz. Nevet is adtak már neki: Radio City, a Rádióváros. Az alapozás munkálatait 8 gőzlapát, 100 teherautó és 300 ember végzi. Az építkezés folyamán 5000 ember kap majd munkát. A Radio City ötlete az ifjabb *John D. Rockefeller* agyában fogamzott meg s a milliárdos amerikai 250 millió dollárt szánt tervének kivitelére.

Italszükségletét

belföldi és külföldi italokban a legelőnyösebben

beszerző csoportunknál fedezheti

Vendéglősök Beszerző Csoportja R.-T.

Budapest, IV., Vámház körút 8. sz.

Kívánatra árjegyzéket küldünk.

Növeli forgalmát! Pénzt keres!

Vendégeinek kellemes szórakozást nyujt és alig igényel befektetést, mert önmagát amortizálja a

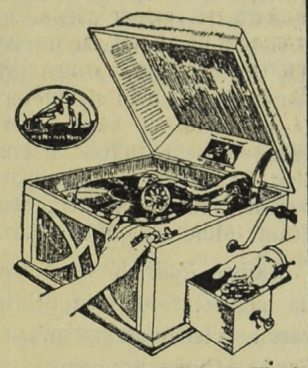

„HIS MASTER's VOICE"

beszélőgép

pénzbedobó automata.

Kérjen felvilágosítást:

Budapest, IV., Kristóf tér 3.

HATTYÚ gőzmosó és fehérnemű kölcsönző vállalat

Budapest, VII. ker., Klauzál ucca 8. sz.

Telefon: J. 385—59 és J. 385—58

Az ország legnagyobb és legmodernebb gőzmosó üzeme! Asztal- és ágynemű **eladási osztályunk** gyári árban szállít mindenfajta fehérneműt és törlőruhákat. **Telefonhívásra jövünk. Legkíméletesebb mosási rendszer**

Weichner tapétázó és műkönyvkötő iparüzem-tapétagyári raktár. **Budapest, IV., Aranykéz ucca 4.** Telefonszám: 820—29

Kávéházak és vendéglők **tapétázását** legjutányosabban, legjobb kivitelben **vállalom.**

CELLULOID AJTÓVÉDŐ

megóvja az ajtót kopástól, piszkolódástól. Bármely színben és formában készül

Redő celluloidárúgyárban, Budapest, VIII., Sárkány ucca 5. szám.

Telefon: 344—90 és 412—73 * Telefon: 344—90 és 412—73

A **Petánczi lithiumos term. szénsavas forrásvíz,** erősen vesetisztító

kiváló borvíz

egész alacsony áron kerül forgalomba. Megrendelhető a Cigelka gyógyforrásoknál, V., Sas u. 29. Tel.: 120—20

Letartóztatták az óvadék miatt. A budapesti főkapitányságra kedden és szerdán hat feljelentés érkezett *Kenderesi* György és *Roeckel* Valdemár, a Tisza Kálmán tér 22. szám alatt lévő vendéglő tulajdonosai ellen. A vendéglősök üzletvezetői főpincéri és pincéri minőségben alkalmazták a feljelentőket, akiktől összesen 2600 pengő óvadékot vettek föl. Az alkalmazottak néhány nap mulva úgy látták, hogy a vendéglőben sem munkájuk, sem keresetük nem akad, ezért fölmondták állásukat és az óvadékot visszakövetelték. A vendéglősök azonban nem tudtak fizetni, mire följelentették őket. A rendőrség kihallgatta Roeckelt és Kenderesit, akik beismerték, hogy elköltötték az óvadékot. Mindkettőjüket letartóztatták.

Esküvő. *Raáb* József budapesti vendéglős József fia augusztus hó 4-én délután 6 órakor a józsefvárosi plébániatemplomban tartotta esküvőjét *Gombai* Lenke úrhölggyel.

Éjszakai botrány egy pesti szállodában. Az éjszaka egy idegesen viselkedő hölgy jelent meg az egyik *Révai uccai* szállodában. Követelte, hogy a portás vezesse abba a szobába, amelybe szerinte egy hölgy és egy úr ment be. A portás hiába csillapítgatta az ideges hölgyet, az felrohant az emeletre és kezdett benyitogatni az egyes szobákba. Végre rendőr került elő, aki beigazoltatta a hölgyet. Kiderült, hogy *Stangeroff* Katalin 21 éves himzőnő, aki azért csinálta az éjszakai botrányt a szállodában, mert úgy tudta, hogy udvarlója egy másik nővel beosont a szállodába.

A sör tápértéke. (*A „Libertas" egyesület jelentése a sör tápértékéről a XII. Nemzetközi Szesztilalomelleni Kongresszuson tartott előadásról.*) A népi táplálkozás terén a sörgyártásra hárul az a feladat, hogy az árpa tartalmát kepező tápanyagokat az emberi szervezetre nézve élvezhető alakban, higienikus és tartós ital formájában értékesítse. A sörgyártás ma oly magas fokon áll, hogy kb. 60%-át a malátává feldolgozott árpának sikerül táplálkozási célokra alkalmassá tenni, vagyis hozzávetőleg annyit, amennyi rozs megőrlése után a fínom lisztekben megmarad.

Természetesen, a különböző sörfajták tápértéke is nagy mértékben változik s a többezer féle sörfajta mindegyikének tápértékét nem sorolhatjuk fel. Vegyi összetételük adja meg a kulcsot ehhez, nagy általánosságban azonban a Németországban szokásos sörfélék tápértéke kereken 400 és 675 kalória között mozog. A sörben lévő legfontosabb tápanyagok: az alkohol és extraktanyagok. 1 gr. alkohol kb. 7·0 kalóriát, 1 gr. sörextraktum 3·8—4·0 kalóriát tartalmaz. A világos sörök összes kalóriáinak 55%-a esik az alkoholra. A barna német söröknél, melyek extraktumokban gazdagabbak a világosaknál, átlagosan a fele tápértéket képviseli az alkohol.

Szemmel kell tartanunk azt az alkoholnak tápanyagként való értékelésénél, hogy a sör lényegében csak tiszta etilalkoholt tartalmaz, mely a szervezetben gyorsan oxidálódik és ennélfogva fontos kalóriavívő. Magasabb alkoholok, mint amyl- és butylalkoholok, csak kis mértékben foglaltatnak a sörben, de lényegesen hozzájárulnak az aroma kialakításához. A sör természetesen abszolút mentes a mérges metyl-alkoholtól.

A sör fiziológiai hatását tekintve, igen fontos, hogy a sör alkoholkoncentrációja a legkisebb valamennyi szeszesital között. Ennélfogva a vérben az alkohol resorpciója sokkal lassabban fog végbemenni, mint koncentráltabb szeszesitalok élvezésekor és így a vér alkoholizálódása csak csekély fokot érhet el, mert egyidejűleg állandó oxidáció következtében szénsavvá és vízzé alakul az át. A sör koncentrációfoka tehát roppant előnyösen befolyásolja a vér alkoholtartalmát, amint azt a brit „Medical Research Council" számos idevágó kísérlete bebizonyította. Dr. Straub müncheni professzor pedig a sörnek ezt a tulajdonságát tartja azon körülmény okának, hogy a sör élvezésénél úgyszólván teljesen elesik az alkohol fiziológiai kárhatása.

Mint a mindenképen jóhatású, rendszeres sörfogyasztás határát a legkiválóbb szakemberek napi 1 liter sörben vagy 40 gr. szeszben állapították meg férfiak és e mennyiség kb. egyharmadát a nők számára. Azonban még Németországban is jóval e mennyiség alatt marad a lakosság napi fejkvótája. Az alkohol maga nem tulajdonképeni tápanyag és fiziológiai szerepe a táplálkozás szempontjából az, hogy égés következtében a szervezetben hőt fejleszt, vagyis megkíméli a szervezetet attól, hogy a zsír- és fehérjeanyagokat fogyassza el, úgy, hogy pl. 93 gr. alkohol 70 gr. zsírt képes helyettesíteni kalóriaértékben. A fentemlített angol tudományos társaság kiadványában arról szól, hogy az alkohol nem valóságos tápanyag, hanem, hogy csekély mennyiségű, az alkohol elégésekor felszabadult energiát a test teljes mértékben kihasználhatja.

Igen érdekes annak a vizsgálata, hogy a sör mily mértékben foglalja el helyét a népélelmezésben, különösen egy olyan országban, mint Németország, ahol a sör az uralkodó, legáltalánosabban fogyasztott ital. 1930-ban Németországban 51 millió hektoliter sört állítottak elő, mely literenként átlag 450 kalóriával bírt. Ez összesen 2·3 billió kalória tápértéket képvisel. Az európai kultúrnépek táplálkozási gazdaságában átlag 2700 kalória fejenkénti és naponkénti szükséglettel szoktak számítani. Így a 64 millió lakosú német nép évi kalóriaszükséglete 63 billió kalória. Ehhez a kvantumhoz az 1930-as sörévben a sörgyártás 2·3 billió kalóriával járult hozzá, tehát összevéve 4%-át képezte az egész németországi táplálékszükségletnek. Ez azt bizonyítja, hogy a nemzetgazdaságtanban is igen fontos szerep jut a sörnek, mint tápanyagnak.

Felelős szerkesztő, kiadó és laptulajdonos
Dr. KISS ISTVÁNNÉ.

Másolat.

1930. kih. 1066/3. szám. A. m. kir. állami rendőrség kiskunfélegyházi kapitányságának rendőri büntetőbírája az 1924: IX. t.-c. 10. § 2. bekezdése és 1929: X. t.-c. 9. §-ába ütköző kihágás miatt **Terjék László** ellen indított kihágási ügyben, melyben a vádat ügyészi megbízott és Garai Jenő szakképviselő képviselte, Kiskunfélegyházán 1930. évi december hó 29. napján és 1931. január 27-én terheltek jelenlétében s Budapesten 1931. január 8-án terhelt távollétében megtartott nyilvános tárgyalás alapján a vád és védelem meghallgatása után hozom a következő **ítéletet**: Terjék László terheltet, aki 49 éves, r. kath. vallású, nős, kiskunfélegyházi születésű, kiskunfélegyházi lakos, magyar állampolgár, vagyonos, vendéglős foglalkozású, bűnösnek mondom ki az 1924: IX. t.-c. 10. § 2. bekezdésébe ütköző és ugyanazon t.-c. 43. § 1. pontja szerint minősülő kihágás miatt, melyet azáltal követett el, hogy Kiskunfélegyházán 1930. évi december 19-én vendéglőjében a söntésbeli tartályon és a csapon lévő hordón az abban levő világossárga színű bort sillernek jelölte meg, így oly megjelöléssel hozta forgalomba, amely valóságos jellegének nem felel meg és ezért Terjék László terheltet az 1924. évi IX. t.-c. 43. § 1. pontja alapján a II. Bn. 4. és 5. § alkalmazásával behajthatatlanság esetére a II. Bn. 10—11. §§-ai alapján kettő napi elzárásra átváltoztatható húsz pengő pénzbüntetésre ítélem el. Az elzárást terhelt önköltségén kell foganatosítani. A pénzbüntetést az ítélet jogerőre emelkedésétől számított 15 nap alatt különbeni végrehajtás terhe mellett a m. kir. állami rendőrkapitányság pénztárába kell befizetni. Kötelezem terheltet a szakértőként közreműködött Garai Jenő kir. fővegyész részére a Rbsz. 210. §-ának **4.** pontja alapján útiköltség, szakértői díj és napidíjrészlet címén 10 P, s Fazekas Szücs József rendőrtanácsos részére rendőri eljárási díj címén hat pengő megfizetésére. A B. T. 48. §-a alapján elrendelem az ítélet kivonatának jogerőre emelkedése után Terjék László terhelt költségére a „Félegyházi Közlöny" című helyi lapban és a „Vendéglősök Lapja" c. szaklapban egyszer való közzétételét. **Fazekas** s. k., m. kir. rtanácsos, r. b.-bíró. Másolat hiteléül **Palotás** hivatali tiszt.



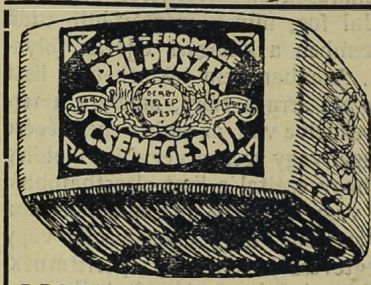

Garantált teljes zsírtartalmú
sajtjaink
mindenütt beszerezhetők:
Pálpuszta-sajt, Derby-sajt, Romadour, Imperiál, Óvári, Trappista, Casino, Roquefort, Roquefort dobozos

DERBY Sajt- és Vajtermelő Részvénytársaság
Központi árúsító-telep: **Budapest, VII., Kerepesi út 62.**
Telefon: Z. 60—85



Okos ember, ha vendéglőt **venni** vagy **eladni** akar, a **„Vendéglősök Lapjá"**-ban hirdet!!!

Felkérjük igen t. Előfizetőinket, hogy lapunk hirdetőinél tett vásárlásaik alkalmával minden esetben hivatkozzanak lapunkra.

Szent István Portersör
a Polgári Serfőzde páratlan sörkülönlegessége

"Pátria" Irodalmi Vállalat és Nyomdai R.-T. Budapest, IX., Üllői-út 25. szám (Köztelek) Felelős vezető: Magyary István

XXXXVII. ÉVFOLYAM 17. SZÁM 1931. SZEPTEMBER 5.

VENDÉGLŐSÖK LAPJA

(VENDÉGLŐ-, SZÁLLÓ-, KÁVÉSIPARI ÉS KÖZGAZDASÁGI SZAKLAP)

M. kir. postatakarékpénztár csekkszáma 45.255
Megjelenik havonta kétszer, 5-én és 20-án
Előfizetési díj félévre 12 pengő (150.000 K)
Hirdetési díj szövegoldalon 50 fillér, hirdetési oldalon 40 fillér hasábmilliméterenkint

ALAPÍTOTTA:
IHÁSZ GYÖRGY

Szerkesztőség és kiadóhivatal:
BUDAPEST, IX., VIOLA UTCA 3. SZÁM
Telefonszám: „József“ 322—81

HIVATALOS ÓRÁK: DÉLELŐTT 9 ÓRÁTÓL DÉLUTÁN 2 ÓRÁIG

Házibálokat

kezd rendezni a jó vidék. De nem olyanokat, mint régen, hogy hetedhét országról csodájára jártak a bőkezű vendégszeretet megcsodálására és a nagylelkűség dícséretére, hanem ellenkezőleg!

Ezeken a házibálokon a vendégek a saját tetszésük szerint járulhatnak hozzá a költségek viseléséhez. Úgynevezett vigalmi adományokat szednek ezek a vendégszerető házigazdák és a csurranócsöppenő adományokból egészen szépen marad is nekik azonfelül, hogy a boraik és az ételeik elfogynak igen tisztességes ármegtérítéssel. Hogy még csak félreértés se legyen, ezek a házibálok száz-kétszáz személyre szólnak, ami teljességgel szokatlan és megokolatlan maradna, ha maga a vendéglátó gazda nem adná az okát a jó jövedelemmel, amely elmaradhatatlan az ilyen bálok megrendezésénél.

Csakhogy az ilyen házibál megrendezése nem éppen tisztességes dolog. Legalább is nem az abban a formában, ahogyan azt mostanában meg szokás rendezni azon a jó vidéken, ahol nagyon ötletesek az emberek abban, hogyan kell minél ravaszabbul kijátszani az összes ipartörvényeket, a fogyasztási adót és az illetékelési rendeleteket. Mert az ilyen házibál nem más, mint a vendéglős- és korcsmárosipar ügykörébe vágó ravasz és meg nem engedett kontárkodás. Még hozzá szabálytalan és engedélynélküli alkoholkiméréssel kapcsolatban.

Ezek a házibálok különösképen éppen a Dunántúlon szaporodtak el feltűnő méretekben. Csak természetes tehát, hogy a dunántúli szakmáink azok, amelyek legelsőkül foglaltak állást ellenük. De úgy értesülünk, hogy egyéb vidékeken is kezd divatbajönni ez a minden adótól és illetéktől mentes, ellenőrizetlen, tehát aránylag olcsó mulatság, azért nem szabad, hogy a dolog csupán a dunántúli szakmáinkat foglalkoztassa.

Kétségtelen, hogy ilyenkor a házigazdának nem az a célja, hogy a vendégeire minél többet ráfizethessen, mint az igazi vendégeskedés alkalmával, hanem ellenkezőleg. Hasznot akar, hiszen annál szívesebben és sűrűbben ismétli meg őket, minél több és bőségesebb volt az önkéntes adomány a költségek viselésére. Mindebből tehát az derül ki, hogy bizony a kontárkodás legújabb trükkjével került szembe a magyar vendéglős- és korcsmárosipar, olyan veszedelmes és ügyes trükkel, amelynek az ellenszereit a legnagyobb gonddal kell megkeresnie és állandóan használnia.

Eleinte csak a paraszti, vagy szőlőmíves családoknál kezdődtek ezek a bálok. Az is igen valószínű, hogy akkor még csakugyan jóhiszemű volt a megrendezésük, a maradékborokat akarták értékesíteni minden ellenszolgáltatás nélkül csak azért, hogy legalább a baráti körök jól éljenek azokból a borokból, amelyeket úgysem lehetett másképen értékesíteni! De aztán terjedni kezdett ez a szokás és most már ott tart, hogy igen szép jövedelmi forrás ez a bálrendezés, amelyre még idegen borok vétele is kifizetődik!

Mi kell hozzá? Helyiség, nyáron még fedél se igen. Elegendő üveg, pohár meg miegymás, de ezeket kölcsönbe is össze lehet szerezni. Néhány szál cigány, lehetőleg a legolcsóbb fajtából, hogy minél kevesebb lehessen a rizikó! A harapnivalókat is könnyű megszerezni, mert hiszen a bálozó és italozó emberek, meg asszonyok, leányok mindennel megelégszenek. A befektetés tehát nagyon csekély, ennek ellenében a bevételi lehetőségek korlátozatlanok.

Nemcsak az engedélynélküli és mégis teljesen üzletszerű borkimérések itt a kiáltó jogtalanságok. Hanem az a körülmény is, hogy amíg a vidéken igazán nagyon nagy eredmény, ha a teljes illetéket és adók tömegeit viselő korcsmáros vagy vendéglős engedélyt kap néhányszor egy szezon alatt az egészen nagykockázatú táncmulatságok megrendezésére, addig ezek az engedélynélküli bálok természetesen éjjel-nappal engedélykeresés és kényelmetlenség nélkül folyhatnak az egyszerű megokolással, a maga portáján mindenki azt csinál, amit akar.

Hát az nem egészen úgy van! Mert a maga portáján sem tehet senki jogtalanságot és nem okozhat károkat másoknak. Tudott dolog, hogy általában a táncmulatság vagy látványosság megrendezése nagyon használ a fogyasztásnak, ezt fellendíti. Ezért a mi szakmáink a vidékeken mindent elkövetnek, hogy minél többet kaphassanak ilyenekre engedélyt. Sajnos, ezzel nagyon szűkmarkúan bánnak az illetékesek, abból kiindulva, hogy az ilyen mulatságokon legtöbbször rendzavarások, verekedések történnek, súlyosabb esetekkel. De ugyanígy van, sőt még inkább így az engedélynélküli táncmulatságokon is a magánosoknál. Aztán a bormérés, az iparszerű alkalmi kifőzéssel kapcsolatban ugyancsak a legnagyobb méltánytalanság a szakmáinkkal szemben.

Legyünk tehát résen! Jelentsük minden esetben az ilyen üzletszerű mulatságokat fel az illetékes helyen és fojtsuk el a csirájában a kontárkodásnak ezt a különös és veszedelmes új fajtáját!

S. D. (Pécs).

Popper Mór és Lipót r.-t., bornagykereskedés

Telefon: József 359-78 **Budapest-Kőbánya, Előd ucca 8. szám.** Alapíttatott 1869. évben.

Az 1922. évi országos szőlő- és borgazdasági kiállításon aranyéremmel kitüntetve.

Válogatott uradalmi fajborok. Kérjen saját érdekében árajánlatot.

370.000 hold szőlőterület válsága.

A parlamenti bor-blokk tárgyalásai az érdekeltségekkel.

A képviselők *borászati blokkjának* megalakulása és az, hogy ebben a blokkban pártkülönbség nélkül olyan nagy számban vesznek részt a képviselőház tagjai, biztató jele annak, hogy a szőlősérdekeltségek sürgető kérései ezután több visszhangra számíthatnak a parlamentben, mint eddig.

A legelső lépés ebben az irányban is megtörtént. A Magyar Szőlősgazdák Országos Egyesülete megtartotta első értekezletét a parlamenti blokkal és már ki is dolgozta azt a legelső vázlatot, amely a helyzetet nagyjában pontosan ismerteti és alapja lehet a további, részletesebb munkálatoknak.

Az Egyesület memoranduma, amelyet az a parlamenti blokk tagjainak szánt, mindenekelőtt megállapítja, hogy a szőlősgazdák és érdekeltségek sorsa az országban 370.000 kat. holdnyi területet érint. Ez pedig átlagosan 2500 pengős értékkel számítva, *egymilliárd pengőnyi nemzeti vagyont* s mivel a szőlőkben a beruházás legalább 20%-át teszi az ültetvény értékének, ezen a címen újabb 200 millió pengőt számíthatunk. Így közel egy és egynegyedmilliárd pengőnyi vagyon sorsáról van itt szó. Olyan tétel, amely az országos vagyonnak nagyon is jelentős része és amelynek sorsát ennélfogva semmiképen sem lehet elhanyagolni.

Meg kell gondolni, hogy ezt a vagyont a magyar borérdekeltségek szorgalma, ügyessége szinte a semmiből teremtette elő. Olyan hegyoldalakon díszlik a szőlő, amelyeket alig lehet egyébre használni és olyan homokterületeken, amelyeken azelőtt csak a szél vetett és csak a szél aratott: mert még kóró sem igen termett meg rajtuk. Talán gyümölcs, meg dohány teremhet azokon a homokterületeken, amelyeket ma a dús szőlők borítanak be. De ugyan mit csinálhatnánk negyedmillió katasztrális holdnak dohány- és gyümölcstermelésével, amikor a szőlővel sem tudunk mit kezdeni, amely ezeken a területeken terem!

Engedjük meg és nézzük el, hogy ezek a területek újra a szél birodalmává változzanak vissza?

A szőlővagyon nem holt vagyon. Egy kat. holdnyi szőlőre évente átlagosan 125 napszámnyi munka kell. A magyar szőlőterületek tehát évente 46 millió munkanapot biztosítanak az ország népének. Ezt a munkát kikapcsolhatjuk a nemzetgazdaság termelő forgalmából? A magyar gyáripar összesen 68 millió munkanappal dolgozik, ami a szőlőmunkanapoknak csak másfélszerese. De a gyáripar termelvényei majdnem hússzor annyi bruttó hozamot adnak, mint a szőlők. A szőlősgazdák számítása szerint 220.000—230.000 munkásnak a foglalkoztatását biztosítják a magyar szőlők, nem véve számba a dolgozó családtagokat, a felügyelőket, a kádárokat és a gyári munkásságnak azt a tekintélyes részét, amely a szőlők berendezkedési tárgyainak előállításával foglalkozik. A munkásságnak széles rétegei kapcsolódnak a szőlőkhöz és szőlőkben folyó munkához. Aligha van benne túlzás, amikor a Szőlősgazdák Egyesülete 800.000 léleknek a megélhetését fűzi a magyar szőlőbirtokokhoz.

Azonban ez a hatalmas terület és ez a széles körben folyó lelkiismeretes, nagy szaktudást kívánó munka nem hozza meg a maga méltó gyümölcsét. A szőlők ugyan elég szépen díszlenek s *négymillió hektoliter mustot* még aránylag rossz esztendőben is meghoznak. Jobb évben pedig — amilyennek az idei év is igérkezik — hatmillióra is lehet számitani. S a valóságos termés alighanem ennél is nagyobb, mert a bevallást a szőlősgazdák a borfogyasztási adótól való félelem nyomása alatt készítik el s így inkább alatta marad az a valóságnak, sem minthogy azt meghaladná.

De ezért a rengeteg mennyiségű termésért a gazdák a mult évi átlagárakat véve alapul, tehát 20 fillérrel számítva a must literjét, amennyit az idén átlagban semmi szín alatt sem lehet megkapni, 80 millió pengőt kaptak, feltéve, hogy el is adták a mustot, vagy az annak megfelelő bort, szőlőfogyasztásból mintegy 12 millió pengő a gazdák jövedelme, a gyümölcs, törkölypálinka, a venyige értékesítése és más mellékes haszonvételek címén még 18 millió pengőnyi érték állott elő, vagyis a 370.000 holdnyi magyar szőlőterület a mult évben mindössze 110 millió pengőnyi bruttó hozammal dolgozott. Ez a szőlőbirtokok értékének tíz százalékát sem teszi.

Még így is, hogy milyen lényeges tényezője a szőlőművelés az ország agrártermelésének, ezekből az adatokból is kitűnik. Mert a búzatermés értéke a mult évben 170 millió pengő volt, tehát alig a felével több, mint amennyit a szőlőterületek nyers hozama tett. És lám, a búzatermelés válságának megoldása az egész országot foglalkoztatta, legjobb pénzügyi szakembereink éjt-napot eggyé tettek, hogy a kivezető utat megtalálhassák; az adófizető polgárok és a fogyasztók minden áldozatot vállaltak, hogy ebben, az egyébként valóban fontos kérdésben megnyugtató eredményhez segítsék el a gazdaközönséget: a szőlőbirtokosok jajkiáltásai pedig visszhang nélkül maradnak. Úgy tárgyalják ezt a kérdést, mintha nem lenne komoly szerepe az ország gazdasági életében. Úgy, mintha csak nagyúri passziók lehetőségeinek megromlásáról lenne szó, ha a szőlőtermelés hanyatlására kerül a sor.

A Szőlősgazdák Egyesülete szűkszavú egyszerűséggel foglalja össze ennek a helyzetnek a tanulságait:

„Így áll tehát a magyar szőlő- és borgazdaság a magyar gazdasági és szociális élet tengelyében, mondja említett memorandumában. Ennek megfeneklése sokkal nagyobb gazdasági és szociális bajokat eredményez, mint bármely más ágé s különösen szociális kihatása imponáló és páratlanul fontos.

Mindezen kirívó fontosságú tényekkel szemben tehát nem állhat tétlenül az állami gépezet sem. A magyar szőlő- és borgazdaság létalapját meg kell teremteni újból, szanálása elől kitérni nem lehet. Meggyőződésünk, hogy az ország ezidőszerinti nehéz, súlyos helyzete sem következett volna be ily hirtelen, ha a magyar szőlő- és borgazdaság létfeltételeit az érdekeltségek által számtalanszor javasolt módszerekkel idejében megteremtették volna.

Viszont ha a halogatás tovább tart, rövid időn belül egész megyék lesznek lakatlanok és újból birkalegelők lesznek a mai kultúrvidékek és koldusok a birtokosaik!“

Segíteni kell ezen! A szőlőkben fekvő és dolgozó milliárdos vagyon, a nemzeti termelő erőből rájuk fordított munkanapok milliói és a hozzájuk kötözött érdekeltségek megkövetelik, hogy ez a kérdés az érdeklődés homlokterébe kerüljön.

Rendelet az aranypengőről. A hivatalos lap közli a 4560/1931. M. E. számú rendeletet, amely szerint, ellenkező kikötés hiányában, minden olyan pénzkövetelést, amely az aranypengő egyenértékének a Nemzeti Bank által történő közzétételének napja előtt keletkezett, aranypengőben kell tekinteni. E határnap után azonban csak akkor, ha az aranypengő kiköttetik. A közszolgáltatások pedig mindenkor aranypengőben értendők. Egy aranypengőt további rendelkezésig egy pengővel kell számítani.

Felemelik a kártyaadót?

Riadalom a szakmában egy kártékony és veszedelmes terv miatt.

Az adóemelések — amelyekre most készülnek — nemcsak az állami adók terén fognak megmutatkozni, de adóemelés készül a budapesti városházán is. Ez az adó azonban nem a kereskedőkre és alkalmazottakra hárul és semmi köze a fogyasztáshoz, keresethez vagy jövedelemhez: a vigalmi adót akarják emelni, de ennek is csak egyik válfaját, *a kártyaadót.*

Budapesten körülbelül *százra megy a kávéházak száma, közel nyolcvan különféle klub, kaszinó és egylet van, azonkívül pár tucatnyi römi- és bridgeszalonban játszanak.* A *kávéházak* és *klubok* jórészt pausálében róják le a *kártya-vigalmi adót,* a römi- és bridgeszalonokban, de több klubban is azonban *a kártyapénz 25 százalékát* fizeti vigalmi adó fejében a tulajdonos.

A kávéházakban, klubokban, szalonokban 80 fillér, 1 pengő és 1 pengő 20 fillér között váltakozik a kártyapénz és ha ehhez hozzávesszük, hogy a gyárból kikerülő kártyán is ott van az első adóbélyeg, megállapítható, hogy a kártyázó Budapest tekintélyes összeget juttat a vigalmi adópénztárba. A bridge, römi és az egyszerű kommerszjátékok után fizetett tekintélyes vigalmi adóhoz járul még az az összeg, amely a bakk és chemin játékot üző klubokból folyik be, mert szabály szerint ezekben a klubokban helypénzt kell szedni a játékosoktól és a helypénz egyrésze vigalmi adó fejében ugyancsak a főváros pénztárába kerül.

A felmerült tervek szerint *az eddigi pausálékat 50 százalékkal emelnék, ugyancsak 50 százalékkal emelni akarják az egyes játszmák után fizetett vigalmi adót,* sőt szó van arról, hogy felemelik az adóbélyeg összegét is.

Az érdekeltek körében vegyes érzelmekkel fogadják ennek a készülő adóemelésnek a hírét. Különösen a *kávések tiltakoznak ellene.* A mai viszonyok — mondják — amúgy is annyi terhet rónak a kávésokra, a pénztelenség annyira csökkenti a forgalmat, hogy egy újabb áremelkedést nem bírnak ki. Szerintük lehetetlen, hogy a kávés fizesse az adókülönbözetet, a vendégekre pedig nem tudják áthárítani. A klubokat és szalonokat sem érinti természetesen kellemesen a hír, az adóemelés azonban az állami adók emelésével egyidőben alighanem létrejön.

A vidéki kávéházakat, éttermeket és játékszobákkal ellátott ivóhelyiségeket is igen érzékenyen érinti a fővárosnak ez a terve. Hiszen nagyon jól tudjuk, hogy amit Budapest megkezd, azt hamarosan utána csinálja az ország valamennyi városa többkevesebb idő multán.

A debreceni, szegedi, miskolci, győri, pécsi és szombathelyi szakmák is tehát hamarosan abban a helyzetben lesznek, hogy megkezdhetik a védekezést az ottani adóemelési tervek, vagy azok behozatala ellen.

Szakmánknak életérdeke, hogy a kártyaszórakozással mulatozó embereket el ne zavarják a helyiségeikből ilyen drágítások által. Hiszen a kártyázó ember a legjobb fogyasztó, az igazán nem sajnál semmit magától. Már pedig ha az adóemelés beáll, akkor ez a közönség zughelyekre fog járni, olcsó kártya kedvéért és ekkor nemcsak a mi szakmáink károsodnak, hanem a sokat markoló városok is!

A bortermelők fogyasztási adója. A községekre nézve a belügyminiszterrel egyetértőleg kiadott 1923. évi 121.100. sz. pénzügyminiszteri utasítás mellékletét képező szabályrendeletben foglaltak az irányadók a borfogyasztási adó szedése tekintetében. Eszerint a bortermelők az árszabályban feltüntetett borfogyasztási adó 50%-át kötelesek fizetni s így e kötelezettség alól őket felmenteni, vagyis más szóval a bortermelők borfogyasztási adóját törölni csak az esetben lehet, ha az illető község az említett 1923. évi 121.100. sz. pénzügyminiszteri utasítás mellékletét képező szabályrendelettől eltérő feltételeket tartalmazó *olyan szabályrendeletet* alkotott, mely a termelőket a borfogyasztási adó fizetése alól *mentesíti.* Az ilyen a normálistól eltérő szabályrendeletet azonban a pénzügyminiszterrel egyetértőleg a belügyminiszternek kellett jóváhagyni, mert jóváhagyás nélkül nem érvényesíthető, a község által határozatilag kimondott törlés keresztül nem vihető, miután azt a község háztartásával, költségvetésével való tárgyalások során az illetékes tényezők feltétlenül kifogásolni fogják.

Minden vendéglősnek fontos a jó paprika, ezért rendelje meg a

valódi szegedi édes szalon paprikát

kilónkint 2·80 pengő, **Nemes és Társától, Budapest, V., Pannonia ucca 34. szám.**

A LEGSZERÉNYEBB

embernek is szüksége van naponta kis örömre. Ártatlan örömet, amely teremtőerőt kölcsönöz és az élvezet kellemes érzetét váltja ki a valódi hamisítatlan babkávé élvezete okoz

Hírneves kávékeverékeket Meinl közismert kávészaküzletében kaphat

MEINL GYULA R.-T.

VÁNCZA Levesek

A következő VÁNCZA-levesek kaphatók:

Csirkeragout	Májpüréleves	Borsóleves	Vadászleves
Gombaleves	Parajleves	Bab csülökkel	Cserkészleves
Szárnyas(tyúk)l.	Spárgaleves	Burgonyaleves	Rizsleves
Sonkás borsólev.	Királynőleves	Zöldborsóleves	Lencseleves
Köménymagos l.	Kelvirágleves	Hagymaleves	Ökörnszályleves
Halikraleves	Zöldségleves	Francialeves	Daraleves

ISMERTETŐ:

„Vendéglősök és szállodások részére a VÁNCZA-levesek" 150 adagos vászonzsák csomagolásban kerülnek forgalomba. Ezek a zsákok évekig változatlanul elállnak s belőlük tetszés szerint használható fel, csupán vízzel történő egyszeri felforralással. Mintát készséggel küld Magyarország első leveskockagyára: a VÁNCZA-gyár, Budapest 10.

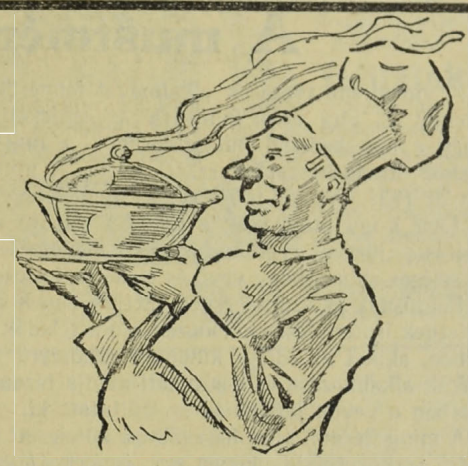

ÖNNEK EGY TÁNYÉR LEVES 3·8 fillértől 4·8 FILLÉRBE KERÜL

MI UJSÁG?

A vendéglős-, korcsmáros- és szállóipar kívánságai. A szállodás- és vendéglősipar roskadásig terhelve van adóval, illetékekkel, amelyeket tetéznek a szabadon emelt üzletbér, a békebeli árszintet magasan meghaladó közszolgáltatások úgy, hogy iparunk a válság szakadékán, a megsemmisülés előtt áll.

Ebben a helyzetben semmiféle adó, illeték és egyéb szolgáltatás emelését nem bírjuk elviselni, amely emelések egyébként sem lehetnek eredményesek akkor, amikor iparunk forgalma állandóan csökken. Az utolsó három évben összesen 55%-kal csökkent üzleteink bevétele. Éppen ezért azt kívánjuk, hogy iparunk újabb megterhelése helyett tegye a kormány lehetővé, hogy az idegenforgalom minél jobban kifejlődhessék, nevezetesen:

1. valamennyi külföldi állammal szemben szüntesse meg a vizumkényszert; tárja ki Magyarország kapuit a szórakozásból utazó idegenek előtt;

2. olcsó vasúti tarifával, utazási kedvezményekkel segítse elő az ideutazást;

3. felügyeleti jogánál fogva hasson oda, hogy a városok az idegenforgalomban érdekelt iparok, nevezetesen a *szállodás- és vendéglősipar terheit* csökkentsék. Vegyék revizió alá ez iparokat terhelő adónemeket és illetékeket, továbbá az idejüket mult, de azért rendszeresen beszedett adókat szüntessék meg;

4. általában támogassa propagandatevékenységét érdekképviseleteinknek;

5. az összes állami és városi polgári étkezőket szüntettesse meg és ilyen célra közpénzekből előlegezett vagy kölcsönadott összegeket mondja föl és vegye vissza.

Mindezek az intézkedések a szállodás- és vendéglősipar forgalmi lehetőségeit növelnék és csak ez intézkedések megtétele után lehet iparunkra magasabb adókat kivetni, ilyenek beszolgáltatását igényelni.

Kenéz Béla kereskedelemügyi miniszter ígéretet tett a kisipar problémáinak megoldására. Az Ipartestületek Országos Szövetsége *Papp* József elnök vezetésével szerdán délelőtt küldöttséggel kereste fel az új kereskedelemügyi minisztert, kit — mint kisiparos család gyermekét — hivatalbalépése alkalmából melegen üdvözölt. Kenéz Béla kereskedelemügyi miniszter válaszában rámutatott arra, hogy a kisipar helyzetét gyermekkora óta személyes tapasztalatból jól ismeri s kiemelte a kisiparnak három nagy baját: a tőkeszegénységet, a kereskedelmi szervezetnek és némely szakmában a kellő szakismeretnek hiányát. Mindezeken a bajokon sürgősen kíván segíteni. Felemlítette, hogy az ipartestületi reformról és az ipartestületek központjáról szóló törvényjavaslatot még az ősszel letárgyaltatja a törvényhozással, de szükségesnek tartja, hogy a kisiparosok az autonómiába megfelelő tartalmat vigyenek bele. Szólt a kereskedelemügyi miniszter arról is, hogy a kisipari hitelt decentralizálni kívánja s evégből az Iparosok Országos Központi Szövetkezetéről szóló törvényt rövid időn belül megreformálni kívánja. Ezzel a reformmal lehetővé akarja tenni, hogy a kisiparosoknak ne kelljen a fővárosba hitelért jönniek és a kisiparosok kisebb összegű személyi hitelhez is juthassanak. Az ipartestületi székházakat terhelő adósságok konverziójára vonatkozólag kijelentette a kereskedelemügyi miniszter, hogy minden erejével azon lesz, hogy a Lakásépítési Állandó Bizottság tovább folytassa a székházkölcsönök folyósítását. Rendkívül jó hatást gyakorolt a kereskedelemügyi miniszternek az a nyilatkozata, hogy szívén viseli a kisiparosok sorsát, ajtaja mindenkor nyitva áll a kisiparosság vezetői előtt és a kisiparosságnak őszinte barátja kíván lenni. Ezután *Papp* József elnök felkérte a kereskedelemügyi minisztert arra, hogy jelenjen meg a szeptember hó 6., 7. és 8-án Sopronban tartandó országos iparoskongresszusra, továbbá az érdekképviseletekkel hetenkint tartandó megbeszélésekbe a kisiparosság vezetőit is vonja be. *Kenéz* Béla kereskedelemügyi miniszter ezt kilátásba is helyezte, valamint határozott ígéretet tett arra is, hogy a Sopronban tartandó országos iparoskongresszus megnyitásán részt fog venni. A küldöttség nagy megelégedéssel fogadta Kenéz Béla kereskedelemügyi miniszter nyilatkozatát és utána megéljenezte a minisztert.

Új ügybeosztás a pénzügyminisztériumban. Az államtitkárok személyében legutóbb beállott változások folytán a pénzügyminisztérium új ügybeosztást adott ki, mely szerint *Vargha* Imre dr. államtitkár hatásköre alá többek közt a VIII. osztály (illetékek és forgalmi adók), *Thaly* Zsigmond dr. államtitkár hatásköre alá az önálló főosztállyá változtatott VI. c. (pénzügyőrségi), IX. (fogyasztási adók), X. (italmérési ügyek) stb. tartoznak.

Villanyzongorák
Zeneautomaták
Önműködő hangszerek. Rádió erősítők
LEGNAGYOBB VÁLASZTÉKBAN
KEDVEZŐ RÉSZLETFELTÉTELEK
Pénzbedobással fizethető a részletet
Bérlet. Szakszerű javítás és hangolás
Sternberg
Királyi Udvari Szállítók Hangszergyára
Budapest, VII., Rákóczi út 60. Saját palota

A Társadalombiztosító terheit csökkenteni kell!

Mint megírtuk, az OTI szanálásáról szóló törvényjavaslatot a népjóléti miniszter átdolgozta és így kerül újból ősszel a parlament elé. Szakmáink, amelyeket a legsúlyosabban érintenek az OTI magas terhei, régóta sürgetik a terhek csökkentését. Most végre a legilletékesebb tényező, *Ernszt* Sándor népjóléti miniszter állapítja meg, hogy ezt a súlyos terhet csökkenteni kell. A miniszter arra a kérdésre, hogy az OTI a mai nehéz viszonyok között teljesíteni tudja-e feladatát, ezeket mondotta:

— Az Országos Társadalombiztosító Intézetről a 33-as bizottságban is szó esett. Különböző takarékossági ötleteket vetettek fel, amelyek természetesen nem kerülték el a Társadalombiztosítót sem. Ki kell jelentenem, hogy az intézet most úgy adminisztratív, mint szolgáltatási kötelezettségnek teljes mértékben eleget tud tenni és a legnehezebb pénzügyi viszonyok között sem történt fennakadás. Ha a szomszéd államokat nézzük, ugyanezt nem mondhatjuk el az ő viszonyaikról. A Társadalombiztosító Intézetnél a vezető tisztviselők illetményei olyan keretek között mozognak, hogy ez az OTI budgetjét nem terhelik túlságosan.

— Tény az, hogy nagy az a teher, amelyet az OTI a szakmákra és a nagyközönségre hárít. Száztizenhét millió pengőről van itt szó. Ezt a terhet mindenesetre *csökkenteni kell.*

— Éppen azért most megkerestem a munkásság képviselőit, hogy az Országos Társadalombiztosító Intézet szanálási javaslatát újból megtárgyaljam velük, mert módosítani kívánom a törvényjavaslatot úgy, hogy az ellen a munkásérdekeltségeknek se lehessen komoly kifogásuk. Az erre vonatkozó tárgyalásokat természetesen folytatni fogom és remélem, hogy a Társadalombiztosító Intézet a nehéz időket zökkenő nélkül tudja majd megúszni és sikerül majd a most meglévő deficitet eltüntetni.

— A munkanélküli segélyezésnek nem híve a kormány. Ebben az irányban a miniszterelnök kifejtette álláspontját. A segítést más módon akarjuk és fogjuk megszerezni. Már most bejelentem, hogy nagyszabású országos ínségenyhítő akció indul meg újból, nemcsak a kormány részvételével, hanem a főváros és a társadalmi intézetek bekapcsolásával is.

Hévíz világhírű gyógyfürdőnél 35 éve fennálló
étterem és szálloda-üzem
teljes felszereléssel, olcsón és előnyös feltételek mellett — családi okok miatt — eladó.
Bővebbet: Budapest, VIII. Fiumei út 23., II/90.

A tanonc nem köteles a tanoncszerződésben megállapított tanidő lejártáig tanonciskolába járni, ha a szerződő felek az ipartestület hozzájárulásával a tanoncidőt megrövidítették a budapesti kereskedelmi és iparkamara elvi jelentőségű iparügyi állásfoglalása szerint. A tanonciskola igazgatója nem helyezkedhetik arra az álláspontra, hogy a tanonciskolai bizonyítványt ilyen esetben csak akkor állítja ki, ha a szerződésben megállapított tanidő lejárt.

Egyre nagyobb a borfogyasztás Pest környékén. Ujpest, Rákospalota, Pesterzsébet 1932. évi költségvetése szerint a borfogyasztási adó emelkedése várható. Érdekes, hogy az utóbbi években állandóan emelkedik e három pestkörnyéki városban a borfogyasztás. A legutóbbi három évben a borfogyasztási adóbevétel átlag 20—30 százalékkal több.

A mustmérés szabályozása.

A vidéki mustvásárok alkalmával felmerült sok ellentét és vita arra indította az érdekeltséget, hogy a kereskedelmi minisztériumot a mustmérő eszköz országos szabályozására kérje. A miniszter ezt az 1931. évi 153.100/XIV. sz. rendeletével meg is tette s így majd csak a rendelet szigorú végrehajtása, illetve végrehajtásának ellenőrzése lesz szükséges ahhoz, hogy vevő és eladó ne károsodjék.

Fontosnak és szükségesnek tartjuk ennek a rendeletnek ismertetését különösen a musteladók érdekében, akiket az eddigi különféle rendszerű mustmérők alkalmazása és használati módja bizony sok esetben a vevők játékának szolgáltatott ki.

A minisztérium által használatra kötelezett mustmérő eszköz tulajdonképen egy ismert *klosterneuburgi mustmérő szabályozott kiadásban*, tehát ez is a must sűrűségét, illetve megfelelő átszámításával annak cukortartalmát méri. Tudni kell, hogy a must sűrűsége többféle tényezőtől függ, így a *must tisztaságától* (ne legyenek benne lebegő földes anyagok, szőlőhéj, mag stb.), *frisseségétől* (ne indult légyen erjedésnek), *hőfokától*, az évjárat, talaj és egyéb termelési viszonyok között keletkezett természetes alkatrészeitől. Ezért a mustot, ha üveghengerbe öntve szemmel láthatólag is zavaros, ritkás szöveten át kell szűrni.

A mustot lehetőleg *mindjárt a nyomás, préselés után*, de legkésőbb még *6 órán belül* kell mérni, mielőtt erjedésnek indult volna. A hőfok tekintetében az új mustmérőkre vonatkozó rendelet *17·5 Celsius-fokot* állapít meg, de más fokon is lehet használni a kellő átszámítással. Minden mustmérőben benne lesz a hőmérő is és minden eszköz mellé jár egy átszámítási tabella, melyből le lehet olvasni az észlelt fok és hőmérséklet alapján a must súlyszázalékos cukortartalmát és a belőle várható bor Malligand-fokát. Ami a must egyéb természetes alkatrészeinek a sűrűségre gyakorolt hatását illeti, azt már a mustmérő orsójának beosztása alapján megközelítőleg tekintetbe vették, amennyiben a mustfok a 17·5 C^0 hőmérsékletű tiszta nádcukoroldat súlyszázalékos skálája egy cukorfoknak 20/17-szeresével egyenlő.

A rendelet szerint a mustfokok az eszköz orsóján 10 foktól 30 fokig terjednek, szabályozzák a mérő eszköz hosszúságát, vastagságát, súlyát, hőmérőjének skáláját stb.

A mustkereskedelemben büntetés terhe alatt kizárólag csak ennek az eszköznek használata lesz kötelező a mérési szabályok pontos megtartásával. Sajnos, ennek az eszköznek használati kötelezettsége és a büntető szankció alkalmazása csak 1932. évi augusztus hó 1-én lép életbe.

Addig is azonban mindenütt a helybeli vegyvizsgáló állomás a város közönségének rendelkezésére áll vitás esetekben.

Az iparosok minisztere. Az egyik ujságírónak egy interju kapcsán azt mondta az új kormány kereskedelemügyi minisztere: az iparosok és kereskedők minisztere akarok lenni. Mintha már hallottunk volna hasonló kijelentést, nem is olyan régen, akkor amikor *Bud* János átvette az a mostoha tárcát. Ő azt mondotta, hogy az „első iparos" akar lenni és az iparosság nagy várakozással tekintett működése elé. Hogy mennyire sikerült neki ez a szándéka, ne firtassuk, hiszen kétségtelenül voltak alkotásai, azonban tárgyilagosan meg kell állapítani, hogy azok a problémák, amelyek öt évvel ezelőtt már foglalkoztattak bennünket, még ma is megoldatlanok. Most újból itt az alkalom, hogy remélhet iparosságunk s bízhat abban, hogy *Kenéz* Béla az új „iparosminiszter" megtalálja a módját e problémák megoldásának.

Új harc indul a közüzemek ellen. A fővárosi ipartestületek vezetői az Iposz helyiségében *Becsey* Antal kormányfőtanácsos elnöklete alatt ipartestületközi értekezletet tartottak, melyen megvitatták az iparosság számos problémáját. *Vágó* Jenő indítványára kimondta az ipartestületközi értekezlet, hogy megteremti az iparosegységet és megszünteti az iparosság körében tapasztalható szétforgácsolódást. Az értekezlet behatóan foglalkozott a közüzemek leépítésével és kimondta, hogy a közüzemek ellen döntő harcot indít. Az értekezlet nagy érdeklődéssel vette tudomásul *Grandics* Nándornak azt az indítványát, hogy a községi élelmiszerüzem boltjait a kisiparosok hajlandók átvenni; a községi élelmiszerüzem a jövőben ne foglalkozzon kicsiben való eladással, hanem nagyban gyártsa a hüsipari termékeket és a fővárosi hentesek és mészárosok hajlandók elvállalni gyártmányainak árusítását. Az értekezlet egyhangúan magáévá tette *Becsey* Antalnak indítványát a fővárosban építendő iparos-székházra vonatkozólag, melyben az összes ipari intézmények otthont találnak. Elhatározta az értekezlet, hogy a kérdés megvalósítása érdekében nagy propagandát indít és a Sopronban tartandó országos iparoskongresszus elé viszi az ügyet. *Nagy* Antal, *Papp* József, *Lippay* István dr., *Kollár* Gábor, *Mina* István, *Kellner* Albert, *Füredy* Lajos felszólalása után nagy örömmel vette tudomásul az ipartestületközi értekezlet, hogy *Kenéz* Béla kereskedelemügyi miniszterben a kisiparosság kiváló barátot nyert, kinek működésétől sokat vár a kisiparosság.

Beírás a pesti vendéglős szakiskolába. A közoktatásügyi minisztérium módosító rendelete értelmében a budapesti szállodás és vendéglős szakiskola beiratkozása szeptember 4-én (péntek), 5-én (szombat) s 7-én (hétfőn) délután van a Lónyay ucca 6. sz. alatti levő elemi iskola első emeletén levő igazgatói iroda helyiségében. Azok a tanulók, akik ez alkalommal először iratkoznak be, beiratkozásuk alkalmával 29 pengőt fizetnek be, amiből 1 P 60 fillér beiratási díjra, a többi a négy év alatt szükséges szakkönyvek beszerzésére esik. Ezenkívül minden tanuló köteles beszerezni mindazokat a kellékeket, amiket az iskola igazgatósága előír. Ugyanezen idő alatt megy végbe a szaktanfolyamra való beiratkozás is, amire minden hallgató először 66 pengőt köteles fizetni, amiből 1 P 60 fillér a beiratásra, 32 pengő tandíjra és a fennmaradó összeg pedig a kötelező szakkönyvek beszerzésére esik. Azok a tanulók, akik első alkalommal iratkoznak be, beiratkozásuk alkalmával kötelesek bemutatni: szerződésüket, utolsó iskolai bizonyítványukat, keresztlevelüket.

Kedvezményesen lehet utazni Sopronba a szeptember hó 6., 7. és 8-án tartandó Országos Iparos Kongresszusra. A kedvezményes jegy érvényes a Máv., a Duna—Száva—Adria Vasút és a Győr—Sopron—Éberfurti Vasút vonalaira is. A jegyek érvényessége szeptember hó 3-ától 10-éig tart. Az Országos Iparos Kongresszuson résztvevők kedvezményes elszállásolást is nyerhetnek, melyet elő lehet jegyeztetni az Ipartestületek Országos Szövetségénél (Budapest, VII., Nyár ucca 6. sz. Telefon: József 426—30. sz.).

A szőlő érése kedvezően halad, az utóbbi esők azonban a bogyók növekedését, másrészt repedését és rothadását idézték elő, a kár azonban eddig jelentéktelen. Jégkár volt *Badacsony* vidékén 20—40 százalékos, Mór, *Somlyó*, *Neszmély* vidékén 30—50 százalékos, *Kőszeg* környékén és a csepregi járás több községében 80—100 százalékos.

Szállodások és vendéglősök figyelmébe!
Mindenféle személyzet: főpincér, pincér, pincérnő, kenyeres, kasszirnő, szobaaszony stb. szállodák, vendéglők, kávéházak részére díjmentesen közvetítttetnek, **vidékre is.** Úgyszintén privát személyzet is. **PINCÉRÜGYNÖKSÉG, Budapest, VIII., Bérkocsis ucca 1. sz.** Telefon: József 386—81
Általános személyzetközvetítés.

TÖRLEY
TALISMAN · CASINO · RÉSERVE

Asztalosmunkálatait
faredőnyeit, mindennemű napellenzőit lehet jutányos árban beszerezni
KRAMÁR IMRE műasztalosüzemében
Budapest, VI., Csengery ucca 63/a
Átalakítások, javítások pontosan eszközöltetnek
Telefon: Automata 171—74 Alapíttatott 1919

A Gyönki Kaszinó, Gyönk, Tolna m.
ÜZLETVEZETŐT KERES
Kap egy szoba-konyhás lakást! 5—6 állandó kosztos. Fizetés fix, vagy százalékos, megegyezés szerint. A kaszinó taglétszáma 85. Ajánlatot **a Kaszinó Elnöksége címére kérünk. Gyönki Kaszinó.**

Harmatvíz
a Hungária lithiumos gyógyforrás szénsavval telített ásványvize
Megrendelhető: Budapest, I., Gellért rakpart 1. sz.
Telefon: Aut. 530—03 ⟷ Telefon: Aut. 530—03

Deutsch Sándor
asztalosmester
Körúti fehér Bútorárúháza
Budapest, VIII., József körút 23. szám.
Raktáron tart:
Hálószoba-, konyhabútor- és előszobaberendezést
a legolcsóbb napi árban!
Kedvező fizetési feltételekkel!
Üzem: Budapest, VIII., Rákóczi tér 14.
Mintaraktár: VIII., József körút 23.

Raktárhelyiség Amerikai út 34. sz. alatt, villában, padlózott, teljesen száraz, november 1-től **kiadó.**
Különösen alkalmas vendéglősök, kávések nyári berendezéseinek téli beraktározására. Tel.: 975-27

Vendéglőnek
kiválóan alkalmas **ház** olcsón **eladó** vagy **bérbeadó** beköltözhető kétszobás lakással. **Pestszentlőrinc, Szemeretelep, Horthy Miklós u. 77.**

BOROSHORDÓ
príma szlavóniai tölgyből mindenféle nagyságban kapható **Kappelmayer Imre** kádármesternél, Budapest, Kőbánya, X. ker., Halom ucca 7. Telefon: Kőbánya 76—63.

VENDÉGLŐI BERENDEZÉSEK BILLÁRD **FRIED** BP. KIRÁLY-U. 40. JÉGSZEKRÉNY. SÖRKIMÉRŐ ALPAKKA-ÜVEG-PORCELLÁN

WEINSTEIN GYULA
stílbútor-kárpitos
Budapest, VI., Ó ucca 29.
Kárpitos szakmába vágó munkát precizen és legolcsóbban készít

A püspökladányi vasútállomás mellett
1420 □-öl gyönyörűen fásított és parkirozott területen fekvő **fürdő, fogadó, park-kiránduló, kuglizó, korlátlan italméréssel,** dohányárusítással, mely a vidékieknek is találkahelye, öregség miatt részben vagy egészben hosszabb időre bérbe adó, esetleg eladó. **Agilis, rátermett egyén kezében minden pénzt megér.** Értekezni lehet benne lakó tulajdonosával, **Püspökladány, Kolozsvári ucca 4. szám.**

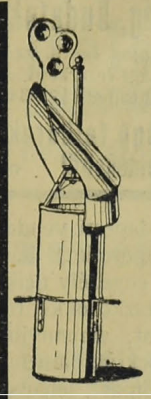

OROSZLÁN
(forgósisakos)
SUPERÁTOR
(stabil)
horganyzott kéménytoldók
minden füstvisszaverődést megszüntetnek.
KOCH JENŐ kályhagyár
Budapest, VI., Szondy u. 53.
Telefon: 20—8—69

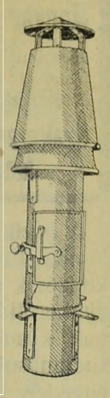

Jóváhagyták Szegeden a kávé, tea, csokoládé fogyasztási adóját. Szeged városa jövedelmeinek szaporítására — a közönség általános tiltakozása ellenére — a polgármester javaslatára a közgyűlés fogyasztási adót vetett ki a déligyümölcs, a teasütemény, a csokoládé, a kávé és a tea után. Most érkezett le a belügyminiszter leirata, amelyben közli, hogy a kávé, tea és csokoládé városi fogyasztási adóját jóváhagyta. Ezt az adót különben már május óta szedi Szeged városa.

Az iparosok ellen kitűzött végrehajtások és árverések felfüggesztése. Az Országos Kézműves Testület az átmeneti korlátozási rendelkezések kapcsán sürgős felterjesztésben kérte a kereskedelmi minisztert, eszközölje ki a pénzügyminiszternél, hogy a pénzügyi hatóságok a hibájukon kívül késedelmes adózókat késedelmi kamatokkal és adópótlékokkal ne terheljék. Egyben kérte az OKT., hogy a gazdasági életünkben beállott zökkenések következtében tartozásaikat kiegyenlíteni nem tudó iparosok ellen kitűzött végrehajtásokat és árveréseket függesszék fel. A kereskedelmi miniszter m. hó 11-én 155.260/XV. A. szám alatt kelt leiratával most értesítette az Országos Kézműves Testületet, hogy a késedelmi kamatok és adópótlékok mellőzése, valamint az iparosok ellen kitűzött végrehajtások és árverések felfüggesztése érdekében az illetékes miniszterekhez pártoló iratot intézett.

Érdekes adatok néhány élelmiszerről. A délamerikai Kolumbia köztársaságban van egy — ecetfolyó. A vize sóval és kénsavval van telítve, ami onnan ered, hogy forrása közelében egy működő vulkán van. A folyó vize oly savanyú, hogy semminemű élőlény meg nem élhet benne. Porto Rico szigetén édes citrom terem. A narancs eredetileg körtealakú volt és nem nagyobb, mint a cseresznye. Perzsiában a kenyeret vékony elliptikus (tojásdad) lapokban sütik.

Miért csökken rohamosan a pálinkafogyasztás a magyar kimérésekben?

Az Országos Szeszértékesítő jelentése.

A fogyasztási adó alá eső szeszfőzdékben termelt szeszből az 1928 szeptember 1-én kezdődő és 1929 augusztus 31-ével végződő termelési évadban itali célokra 98.000 hl. fogyott el, az 1929/30. termelési évadban csak 71.000 hl., míg az 1930/31. termelési évad eddigi első 9 hónapjában itali célokra egészben 35.000 hl. került forgalomba. Hogy a folyó évadban a szeszfogyasztásnak ez milyen katasztrófális visszaesését jelenti, azt legjobban látjuk, ha az előző két termelési évad hasonló szakaszával hasonlítjuk össze ezt a 35.000 hl. kiutalást.

Az 1929/30. termelési évad első 9 hónapjában 56.000 hl. fogyott el.

Az 1928/29. termelési évad ugyanezen időszakában 79.000 hl. került fogyasztásra.

Aki a szeszértékesítés strukturáját ismeri, az tudja, hogy ennek úgyszólván egyedüli alapja és pillére a *fogyasztási szesz*, mert a szeszipar — *az itali szeszen kívül* — termelvényének legnagyobb részét — úgy belföldön, mint külföldön — önköltsági áron alul kénytelen értékesíteni. Az itali szesz fogyasztása egész Európában — az egy Romániát kivéve, ahol a Garoflid-féle törvény a szeszipart szinte megsemmisítette — *sehol nem esett annyira vissza, mint éppen nálunk, Magyarországon.*

Az itali szesz krizisének okait keresve, elismerjük, hogy a rossz gazdasági viszonyok és a munkanélküliség bánítólag hatnak a fogyasztásra, mégis más jelentős és nyomós okok is közrejátszottak ennek a még nem régen virágzó iparágnak válságba jutásában. Itt elsősorban rá kell mutatnunk az *antialkoholista irányzat* mindinkább erősbödő propagandájára, mely az ország lakosságának minden rétegére kiterjedően működik, orvosok, pedagógusok útján, sportegyesületek és leventeintézmények által, sőt közjótékonysággal karöltve.

A közvélemény annyira saturálva van az antialkoholista eszmékkel, hogy nem is csodálkozhatunk azon, ha e sikeres propaganda eredményeképen törvényes és rendeleti intézkedések foganatosíttatnak, melyek a szesznek mérsékelt forgalombahozatalát és észszerű fogyasztását is felette megnehezítik. Így a *korcsmai hitel*, mely 1883 óta közmegelégedésre volt törvényileg szabályozva, 1928-ban drókói szigorral szüntettetett meg és éppen a rossz gazdasági viszonyok következtében bénítja erőteljesebben az összes szeszesitalok forgalmát.

A szeszfogyasztás nagyfokú visszaesésének egyik további oka a mai rossz gazdasági viszonyok mellett, *az égetett szeszesitaloknak vasárnapokon való kimérésének és árusitásának tilalma is.* E tilalom vajmi keveset segít a bor- és sörfogyasztáson, azonban divatba hozta a külföldről behozott, *magas szesztartalmú édesített boroknak* fogyasztását, így elsősorban az olasz vermouthot, de elterjedt a malaga, portói és egyéb édesített külföldi csemegeborok fogyasztása is, melyeket elsősorban azért nem lehet magyar termékekkel pótolni, mert ezek a külföldi italok oly eljárásokkal készülnek, melyeket a magyar bortörvény a legszigorúbban eltilt.

Az égetett szeszesitaloknak vasár- és ünnepnapokon való kimérési és árusitási tilalma az antialkoholista propagandának egyik jellegzetes túlkapása, mert igaz, hogy a divatbajött külföldi, édesített csemegeborok alkoholtartalma körülbelül feleannyi, mint a likőrök és konyakok átlagos szesztartalma, de ezzel szemben a közhasználatban lévő talpas borospoharak ürtartalma, melyekben a külföldi borok felszolgáltatnak, legalább *háromszorosa* a használatban lévő likőröspoharaknak. Egyesületünk e tilalom megszüntetése érdekében is akciót folytatott a közelmultban és buzgón folytatja a jövőben is az el nem maradható eredményig.

Számos intézkedés nehezíti még meg a szeszesitalok gyártását és forgalombahozatalát, melyek közül meg kell emlékeznünk az *állami szeszadó hitelének rövid és kamatterhes feltételeiről*, melyek éppen a rossz gazdasági viszonyok mellett éreztetik fokozottabban hatásukat.

A pálinkaipar, értve ez alatt a *gyümölcsszesz termelését*, szintén súlyos válsággal küzd.

1928/29-ben közel 49.000 hl. pálinkát főztek;

1929/30-ban kereken 45.000 hl. pálinkát főztek;

míg a folyó évadban a termelés nem fogja a 40.000 hl.-t sem elérni.

A számszerű visszaesés e cikkekben nem olyan nagy, mint a szeszfogyasztásnál, itt azonban tekintetbe kell venni azt a borzasztó *árzuhanást*, amely a gyümölcspálinkánál beállott. Míg 1929 elején a törköly ára 4 pengő, a borpárlat ára 5 és 6 pengő között mozgott, addig a törköly ára ma 2·60, a borpárlaté pedig 3·50 pengő körül mozog. *Nem csoda, ha állandó árvisszaesés és a forgalom nagyarányú csökkenése mellett a likőrgyárak, szeszkimérők, vendéglősök és korcsmárosok tömege tönkremegy és kénytelen üzletét bezárni.*

Az életbiztosítások valorizálása. A biztosító magánvállalatok a m. kir. állami felügyelő hatósága a hivatalos lapban megjelent hirdetményében közhírré tette, hogy a valorizáció alá kerülő biztosítások jegyzéke a pénzügyminisztérium földszint 58. sz. termében szeptember 1-től október 31-ig 9—½14 óráig betekinthetők, amely alkalommal azonban a felügyelő hatóság az érdekelt feleket biztosításaik kikeresésében csak akkor támogathatja, ha a biztosítási kötvényszámot és a kötvénykiállító vállalat nevét pontosan meg tudják jelölni. Azok az érdekelt felek, akiknek biztosítása a kimutatásban felvéve nincsen, vagy a kimutatásban foglalt adatok helyességét nem ismerik el, legkésőbb a kimutatások közszemlére való bocsátása idejének elteltétől számított 15 napon belül a felügyelő hatósághoz előterjesztéssel élhetnek. Az előterjesztéssel lehetőleg a biztosítási szerződés (kötvény), vagy a rendelkezésre álló egyéb adat (például: utolsó díjnyugta, stb.) bemutatandó, illetve ahhoz csatolandó. Az élet- és járadékbiztosítási szerződésekre eső átértékelt (valorizált) összegek az 1935. évben kerülnek kifizetésre.

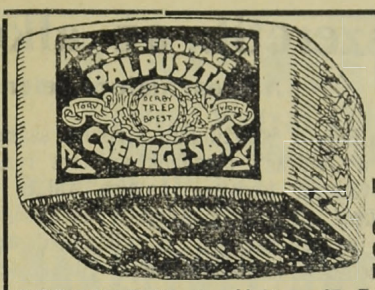

Garantált teljes zsírtartalmú
sajtjaink
mindenütt beszerezhetők:
Pálpuszta-sajt, Derby-sajt, Romadour, Imperiál, Óvári, Trappista, Casino, Roquefort, Roquefort dobozos
DERBY Sajt- és Vajtermelő Részvénytársaság
Központi árusító-telep: Budapest, VII., Kerepesi út 62.
Telefon: Z. 60—85

Kitűnő saját termésű BOR kisebb-nagyobb tételekben igen olcsón eladó
RÁTHONYI SÁNDOR szőlőtelepén, CSENGŐDÖN

Miskolc város központjában Rákóczi u. 4. szám alatt levő házamat, közel az Uránia mozgószínházhoz és a Nemzeti Színházhoz, a »Kispipa« vendéglő éttermeivel, teljes felszereléssel, kényelmes emeleti lakással, korom előrehaladása miatt, eladom
Id. MAYER JÓZSEF vendéglős



Nem kell többé kézzel mosni!
Egy kosár ruhát
„OROSZLÁN" légnyomású mosógéppel
15 perc alatt mosunk ki. Ára 18 pengő
Bemutatást eszközöl:
»OROSZLÁN« légnyomású mosógép vállalat
BUDAPEST, VII., ERZSÉBET KÖRÚT 17., II/12
Telefon: 394—50 * Lift díjtalan

Nem szeretik az alkoholböjtöt az emberek.

A szesztilalom jelenlegi helyzete világszerte.

Örvendetesen fogy a szesztilalom híveinek száma mindenfelé és a „száraz" országokban tett rossz tapasztalatok folytán kedvező talajra talált a *Szesztilalom Elleni Liga* propagandatevékenysége. Azonban egy új ellenséggel, a világgazdasági krizissel áll szemben az alkoholböjt ellenzőinek tábora.

A *latineurópai* országok általában kevéssé hajlamosak a szesztilalmi propaganda tanainak befogadására, mivel évezredes hagyományaikkal és üzleti érdekeikkel szemben ezek vajmi keveset mondanak. Sokkal szívesebben dolgoznak azonban a prohibicionisták a középeurópai országokban. *Németországban* különösen a sörgyárak szövetsége sikeres ellenpropagandát fejtett ki. Igaz, hogy itt a háromszorosára emelt adók a fogyasztás csökkenését idézték elő. *Ausztriában* nem sok vizet zavar az antialkoholista propaganda, a rossz gazdasági viszonyok és adóemelések azonban itt is káros hatással voltak. *Lengyelországban* az új szesztörvény lényegesen kevesebb korlátozást tartalmaz a szeszkimérést illetőleg, mint a régi.

Svájcban élénk a harc a két tábor között. A prohibicionisták erősen propagálják a szeszmentes italokat és némely megye-kantonban sikerült elérniök, hogy az engedélyezett szeszkimérési időt rövidítsék. *Csehszlovákiában* különösen az ifjúság körében igyekeznek a szesztilalomnak híveket szerezni. A felemelt söradó, a sörárak felemelésének tilalmával, súlyosan érinti a söripart.

Északeurópában a *belga* szesztilalom elleni liga küzd a szesztörvény revíziójáért. *Dániában* a szeszfogyasztás jóval a békebeli fogyasztás alá csökkent, ami ugyancsak a magas adónak tudható be. A prohibiciós tábor keresztül szeretné vinni a helyi szavazás szerinti szesztilalom bevezetését, mindeddig sikertelenül. Meglehetősen erősek azonban az abstinensek *Észtországban*, ahol állami támogatásban is részesülnek. Az ország egytizedében tilos a szeszfogyasztás, ami a helyi szavazás folytán állott elő. Természetes, hogy az ország határain belül állandó a szeszcsempészés a száraz és nedves körzetek között, amiből rengeteg kár háramlik úgy a fogyasztók egészségére, mint az államkincstárra. *Finnországban*, ahol tudvalevőleg teljes szesztilalom uralkodik, ezidén még fokozottabb mértékben mutatkozik annak morális és gazdasági hátrányai. Tekintve, hogy az állam nehéz pénzügyi helyzetben van, remélhető az irányzat megváltozása, mivel a prohibició súlyos költségekkel jár, másrészt a szeszadótól is elesik a kincstár.

Hollandiában a törvényhozás örvendetes irányban kezd alakulni a szesztilalomellenzők szempontjából. *Lettországban* is be van vezetve a helyi szavazás intézménye. Általában csökken a szeszesitalok nyilvános elárusítása, ami valószínűleg a szeszcsempészés növekedésére vezethető vissza, miáltal olcsóbban szerezhetők be szeszesitalok a szomszéd országokból. *Norvégiában* a szeszkereskedelmet oly súlyos rendelkezések szigorítják, hogy ez csaknem felér a nyilt szesztilalommal. Ennek dacára a szesztilalom hívei mindent megmozgatnak a teljes prohibició elérésére. *Svédországban* a szeszesitalok kérdésének helyzete mindig szorosan összefügg a politikai helyzettel. Jelenleg kevéssé hajlamosak a prohibició bevezetésére, ellenben fenntartották az eddig is uralkodó „Bratt szisztémát", amelynek lényege a szeszesitalok árusításának ellenőrzése, az adók emelése, a szeszkimérések korlátozása stb.

Az angolnyelvű területek közül *Ausztráliában* nagy vereséget szenvedtek a prohibició hívei és jelenleg mindennemű efajta kísérlet is kudarcot vall, semminemű kívánságaikat nem emelték törvényerőre. Az *angol* parlament bizottságot küldött ki a szeszkérdés tanulmányozására, azonban jelenleg a közvélemény nem igen hajlik a szesztilalom felé. Ennek ugyan ott nagyszámú híve van, de ez részben annak tulajdonítható, hogy az Egyesült Államok sok titkos ágenssel árasztják el Angliát.

Indiában Gandhi programmja, melyben a teljes szesztilalom is bennefoglaltatik, azt eredményezte, hogy a kormánypárti kiméréseket bojkottálják. Ebből óriási alkoholcsempészet fejlődött ki. Végül az *Egyesült Államokból* jövő hírek szerint mind gyakrabban tartanak gyűléseket és manifesztációkat a *szesztilalom megszüntetése* érdekében. Növekszik az ily irányú egyesületek száma is. A börtönök most is tömve vannak, olyannyira, hogy fel kellett adni a házi szeszkészítők üldözését. Hogy az irányzat mennyire fordul, legjobban az bizonyítja, hogy a szőlőültetvények szaporodtak. A kormány azonban mindeddig vonakodott ezekből a jelenségekből a konzekvenciát levonni. Valószínű, hogy lényeges változás a szesztilalom kérdésében itt az 1932-i elnökválasztás előtt nem fog bekövetkezni.

A hadikölcsönsegélyek kiutalása. A népjóléti miniszterhez ezentúl minden úgynevezett kisjegyző is, aki ötezer koronánál kisebb, de legalább kétezer korona névértékű hadikölcsönt jegyzett, indokolt esetben segélyért folyamodhat. A minisztérium elsősorban azok kérelmét veszi figyelembe, akik nagy családot tartanak el, akik aggok, hadirokkantak, vagy hadiözvegyek. Értesülésünk szerint olyan nagyszámban érkeztek be ezek a kérelmek már eddig is, hogy előreláthatóan csak szeptember hónap második felében kezdhetik meg a segélyek kiutalását.

Szállodatervek az új Tabánban. Régóta vajudik a budai Tabán ügye és sok minden terv merült fel Budapest fürdővárossá fejlesztése dolgában. A magyar fővárosnak világraszóló hévvizei vannak, amelyek ezer meg ezer idegent vonzhatnának ide, de eddig a főváros mitsem tett ebben az irányban, egyre csak tervezgettek, de komolyan nem fogtak hozzá a nagy kérdés rendezéséhez. Most, amikor nálunk minden vállalkozás megakadt, több külföldi ajánlat érkezett Ripka Ferenc főpolgármesterhez, amelyek részben a Tabán, részben pedig a Gellérthegy kiépítésére vonatkoznak. Egy holland tőkecsoport a Tabánnak *modern szállodákkal* való kiépítésére tett ajánlatot, egy amerikai *szálló-konzorcium* pedig a *Gellérthegyet* akarja ellátni modern fürdőkkel és szállókkal. Van egy harmadik ajánlat is, amely sorsjáték formájában akarja a tervet megvalósítani. Hárommillió sorsjegyet akarnak külföldön elhelyezni és ebből a pénzből építenék ki Budapest fürdővárost. Két magyar nagybank is támogatja ezt az ajánlatot, amely a város vezetőségének véleménye szerint nagyon komolynak és könnyen kivihetőnek látszik. Nagy szerencse lenne a halódó magyar iparra és vállalkozásra, ha ezek a tervek komolyra válnának. De az eddig se nagyon prosperáló szállodáinknak?

A házikifőzések ellenőrzése. A budapesti vendéglősök elhatározták, hogy az elszaporodott házikifőzések ellen — amennyiben azok engedély nélkül gyakorolják a kifőzést — hatékony eszközökkel fognak küzdeni. Felkérik szaktársaikat, amennyiben tudomásuk van olyan házikifőzésekről, amelyek engedély nélkül gyakorolják a kifőzőipart, jelentsék be az illető kontár nevét és címét. Haladéktalanul kivizsgálják a bejelentést s a kihágás megállapítása után a hatóság útján gondoskodnak a kontáriparűzés megszüntetéséről.

* **Olvasóink figyelmét** felhívjuk *a jónevű, régi, megbízható Kappelmayer Imre kádármester (Budapest, X., Kőbánya, Halom ucca 7., telefon: Kőbánya 76—63) cégre*, mely prima szlavóniai tölgyfából mindenféle nagyságban készít boroshordót a legjutányosabb árban. A nevezett céget legmelegebben ajánljuk kartársainknak, ki a legpontosabban és legelőnyösebb áron szolgálja ki vevőit közmegelégedésre. Állandó nagy raktár boroshordókban.

Borárak. A termelők részéről az eladás az utóbbi napokban alábbhagyott, mert a borokat a bekínált 1·2 filléres fokonkinti áron nem adják, míg a nagykereskedelem 1·3-at nem helyez kilátásba. Csak néhány kisebb tétel cserélt a nagykereskedelemben gazdát 1·2 filléres alapon. *Jászszentlászlón* magasfokú rizling 18·5 fillérért kelt el literenkint. *Izsákon* 1 vagon fehér árú literenkint 16 fillérért. *Balatonlellén* 1 vagon finom árú literenkint 22·5 fillérért. *Szentmártonkátán* a legutóbbi eső igen jó hatással volt a laposabb fekvésekre, míg a partos fekvésekre már későn jött. Kicsiny borkészletek mellett, nagyobb forgalom nem igen alakulhat ki az új termés előtt. Árak változatlanok. *Nyíregyházán* eladás végképen szünetel. Nincsen kereset, így nem is ihatnak az emberek. Mert a fogyasztási adóval a legolcsóbb bor is legalább is 30 fillér, ennyi pedig nem jut, kereset híján, a népnek. *Gyöngyösön* elkelt 1000 hl. 11 fokos 13·2 fillérért, budapesti számlára. Terméskilátások jók. Árak csökkenők. *Hahóton* kistételben elkelt 12 fokos bor 16 fillérért. *Szekszárdon* teljes üzlettelenség, csak kisebb vételek vannak commerc árúban változatlan, 1·2—1·3 fillér fokonkénti árban.

Pálinkaárak. *Törkölypálinkában* az üzlet változatlanul élénk, az alant jegyzett árakon állandó vételek történnek. Árak: 2·80—2·90 pengő hektoliterfokonkint. *Seprőpálinkában* állandó kereslet mutatkozik, a készletek és a termelés igen kevés, így ebben a cikkben hiány van. Árak: 2·80—2·90 pengő hektoliterfokonkint. *Eperpálinka:* A lecsökkent kínálat teljesen elegendő a kereslet kielégítésére. Árak: 3·10—3·20 pengő hektoliterfokonkint. *Szilvórium:* Vörös- és kékszilvában az export továbbra is változatlanul élénk s ma még nem átlátható, hogy mennyi fog pálinkafőzésre jutni. Súlyos nehézségeket okoz, hogy a szeszfőzdék a szilvabevásárláshoz szükséges tőkével nem rendelkeznek. Az export és a szilvabevásárláshoz szükséges tőke hiánya miatt előreláthatólag a termés lényegesen kisebb lesz és az árak is ennek megfelelően fognak majd alakulni. Ó-árúban változatlan árak mellett kisebb tételek eladásra kerültek. Árak: Ó nyárisziva 5·30, kékszilva 5·70, pr. kékszilva 6·— pengő. *Borpárlat:* Változatlan. Árak: 3·35—3·50 pengő hektoliterfokonkint. A jegyzett árak ab főzde, hordó nélkül, III. táblázat szerint átadva és átvéve értendők.

Magyar Kir. Állami Pincegazdaság, Budafok
Központi iroda: **Budapest, Kossuth Lajos tér II. sz.** Telefon: Automata 109-91. Magyarországi vezérképv.: **Budapest, V., Árpád ucca 7.** Telefon: Automata 195-64
Szakszerűen kezelt, kiváló minőségü fajborok
* **Magyarország jellegzetes borvidékeiről** *

Kárpitos Ipartestület 1908. bronzérem.
A kézműipari tárlaton 1925. nagy aranyéremmel kitüntetve.
SMARZ KÁROLY
paplanos mester, ágyneműkülönlegesség készítő, **Budapest, VIII., Mária Terézia tér 16.**, a Baross uccai templom mellett.
Telefon: József 460—66. Készít és raktáron tart:
Paplant, matracot, ruganyos ágybetétek és az összes ágynemű cikkeket kizárólag elsőrendű kivitelben. Lepedők és paplanlepedők, fehérneműanyagok, glottok, virágos szatinok, pehelypaplan-anyagok nagy raktára.

Árverésekből vásárolt kávéházi, vendéglői, irodai, mindenféle üzleti berendezés, továbbá lakberendezési tárgyak, zongora stb. legolcsóbb beszerzési forrása. **Vesz és elad.** Árveréseket sikeresen lebonyolít. „**MERKUR**" bútor, üzlet és beraktározás. **BENDRE KÁROLY, Budapest, VII., Hársfa ucca 1. szám és VII., Rákóczi út 64. szám.** ** Telefon: József 459—37

Hauer Rezső cukrász
Budapest, VIII., Rákóczi út 49. szám
Telefonszám: József 425—04

KRÉMER MÁRTON IV., Kammermayer Károly ucca 4. Telefon: 825—79
Csillárok, falikarok. Selyem lámpaernyők. Kézzel festett mosható pergament ernyők.

102 éves cég
Schwab Gyula
pala- és cserépfedőmester
Budapest, VIII., Szigetvári ucca 15. sz.
Vállal minden a szakmába vágó munkát elsőrendű kivitelben.
Alapítási év: **1829.** Telefon: J. 458—50

Bevezetett
vendéglő-söntés
Práter ucca 22. szám alatt, közvetlen háztulajdonostól,
KIADÓ.

Italszükségletét

belföldi és külföldi italokban a legelőnyösebben

beszerző csoportunknál fedezheti

Vendéglősök Beszerző Csoportja R.-T.

Budapest, IV., Vámház körút 8. sz.

Kívánatra árjegyzéket küldünk.

A hitel alapja. Ezzel a címmel értékes és érdekes szakkönyv hagyta el a sajtót dr. *Radványi* László tollából. Gróf Széchenyi István, a több mint száz évvel ezelőtt megírt „Hitel" című, korszakalkotó munkájában a következőket írta: „A Hitel védangyala pedig 's fényes napsugára 'a publicitas — a' nyilvánosság." Széchenyi e szép szavaiból kiindulva, Radványi László dr., *Az Üzlet* szerkesztője, könyvében azt fejtegeti, hogy Széchenyi ezzel tudat alatt, a hitelnek a sajtó nyilvánosságával való alátámasztását jósolta meg. Radványi dr.-nak, a kitűnő szakírónak ez a tanulmánya évekig tartott, fáradságos adatgyüjtő munka eredményeként ismerteti a világ mindama sajtótermékét, mely jelenleg a hatóságok, bíróságok, közjegyzők stb. ama adatait közli, amikből *az egyesek fizetőképességére és fizetőkészségére* következtetni lehet. Rámutat például arra, hogy Belgiumban már 1851 óta a kereskedelmi törvény módot ad arra, hogy a *váltóóvásokról* a belga bíróságoknál vezetett nyilvántartás alapján a sajtó rendszeres közlésekkel szolgálhat. Hasonló közlések jelennek meg Olaszországban, Esztországban, Finnországban, Lettországban, Svédországban, Romániában, Egyiptomban. Rengeteg hasonló, eddig mástól fel nem dolgozott adatot közöl a könyv. A szerző a megelőző hitelvédelemnek a sajtó útján való kiépítését, a hitel alapjának a sajtó nyilvánossága útján való megerősítését sürgeti. Munkájához *Éber* Antal dr., a budapesti kereskedelmi és iparkamara elnöke, írt előszót, megerősítve a szerzőnek azt az álláspontját, hogy a megelőző hitelvédelemnek a sajtó útján való ápolása nemcsak a hitelező érdekeit szolgálja, hanem a jóhiszemű, a fizetni akaró adósnak az érdekeit is. Ha a hitelező világosan lát, s ennélfogva kockázata le van csökkentve, úgy az, aki hitelre szorul, ehhez, elfogadható és gazdaságilag elviselhető feltételek mellett, az eddiginél nagyobb mértékben tud hozzájutni. Nincs modern üzletember, akinek ne lenne igazi élmény és fontos tudnivalókkal teli szórakozás ez a szép, eredeti és meggyőző erejű munka. A rendkívül érdekes és tanulságos, szemléltető ábrákkal kísért könyv a *Grill-féle Könyvkereskedés R.-T.* bizománya s ára 5 pengő.

A szesztilalom erkölcsi szempontból. Amennyire egységes álláspontot foglal el az emberiség a mértéktelen szeszfogyasztás elítélésében, annyira különbözők a vélemények a mérsékelt alkoholivás megengedésének tekintetében és ott, ahol teljes szesztilalom uralkodik, ott kapott lábra a legszörnyűbb alkoholexcessus is. A polgári törvény semmiképpen sem tilthat egy, a szervezetre kellemes, semilyen tekintetben nem ártalmas szeszmennyiség fogyasztást. A társadalomnak és a törvényhozásnak egy a célja: a közjó előmozdítása a természeti törvények és a józan ész alapján. De ezt a célt semmiképpen sem szolgálja akkor, ha az egyéni szabadságot korlátozza oly módon, hogy az az óriási többségnek kárt és kellemetlenséget okoz. Az Egyesült Államokban a szesztilalom leglelkesebb apostola Henry Ford, aki szóban, tettel és írásban agitál a száraz törvény mellett. Igen természetes, hogy egyéni érdekeinek szem előtt tartásával sok olyan kijelentésre ragadtatja el magát, melyek teljesen valótlanok, így egyik fejezetének címe „Szesztilalom vagy nyomor?" Ez talán kitűnő üzleti érzékről, de annál kevesebb igazságérzetről, objektivitásról és józan megítélésről tesz tanulságot. Mélységesen hallgat azonban Ford a szesztilalom amerikai áldásairól, eredményeiről. És nem teszi vizsgálat tárgyává az erkölcsök eldurvulását sem, amit a prohibiciós törvény vont maga után. Még az az állítása sem helytálló, hogy a prohibició gazdaságilag jogosult, mert Amerika cáfol rá legjobban, hogy mennyivel emelkedett a „száraz" évek alatt a közjólét. Az élet pedig elsősorban abból áll, hogy élhessük, azaz egyéni jóérzésünknek eleget téve, azt kellemessé tegyük, nem pedig hogy a fordi többtermelési elmélet szisztematizált gépeiként egyedül a növekvő produkción lelkesedjünk!

Vizsgálat Debrecenben nagyarányú borcsempészés miatt. *Reichmann* Vilmos debreceni szesznagykereskedő ellen hetekkel ezelőtt megindult a vizsgálat, mert azzal vádolták, hogy a kincstárt nagy összeggel megkárosította. A vádak szerint Reichmann *szeszcsempészéssel* foglalkozott. Egyik munkása, *Valkó* Mihály hívta fel Reichmann üzelmeire a rendőrség figyelmét, amely a lefolytatott vizsgálat során megállapította, hogy Reichmann *borcsempészéssel* is foglalkozott. Az eddigi nyomozás eredményeit most felterjesztették a pénzügyminisztériumhoz, amely dönt a további eljárások felett.

Bérbe vették az Excelsior-szállót. A budapesti Magyar Divatcsarnok, amely két kereskedő, *Ruttkai* Antal és Pál tulajdona, ismét terjeszkedni fog. Nemrégiben bővítették ki a Divatcsarnok helyiségeit a szomszéd Excersior-szálló félemeleti helyiségeivel. Most a tulajdonosok az áruház újabb megnagyobbítását vették tervbe. Ruttkai Antal és Ruttkai Pál másfél hónappal ezelőtt kezdtek tárgyalni az Excelsior-szállót bérlő *Industria rt.*-vel a hatalmas palota bérletéről. Ezek a tárgyalások azonban csak most fejeződtek be, mivel az Excelsior-szálló épülete gróf Károlyi Lajos családi hitbizománya s gróf Károlyi Lajos hozzájárulása is szükséges volt a bérlet átruházásához. Ruttkaiék a Magyar Divatcsarnok megnagyobbítását az Excelsior-szálló földszinti, félemeleti és I. emeleti helyiségeinek hozzávételével tervezik. A többi négy emeletet továbbra is mint *szállodai részt* szeretnék használni, de ehhez a főváros hozzájárulása és engedélye is szükséges, hogy engedélyezik-e az *egybeépített áruházat és szállodát*. Amennyiben ez megvalósulna, úgy Ruttkaiék vállalkozása volna az első áruház-szálloda Budapesten. Hír szerint 10 évre fizetnek 800.000 pengőt a bérletért.

A törmelékkávé — régi kávé! A nemes (mild)-kávék és a legutóbbi esztendőkben a braziliai kávék nagyrésze is közvetlenül a szüret után, vagy legalább is nem sokkal később kerülnek a piacra. A fogyasztó országokba özönlő nyerskávé tehát még friss és teljes mértékben tartalmazza a kávé nedvét, úgy, hogy ezeknél törött szemek gyakorlatilag egyáltalában nem keletkezhetnek. Amint azonban a kávé kora növekszik, a nyerskávék mind jobban elvesztik nedvüket és ezzel a törés veszélye is megnagyobbodik. Ha a nyerskávékban sok a törmelék, úgy ez annak a jele, hogy a kávé már igen régi, ami tudvalevőleg az áru értékét is hátrányosan befolyásolja. Természetesen a friss kávé feldolgozásánál és szállításánál is előfordulhat, hogy egyes szemek szétpattannak, vagy a kávé kis szilánkjai lerepedeznek; ez el nem kerülhető, mert a kávé a termelőhelyén sokféle munkaprocesszuson megy át. A feldolgozás befejeztével azonban minden kávét még a helyszínén a szemek nagysága szerint osztályoznak. A törmelékkávé tehát a legapróbb rostaaljban marad, a nemes kávéknál a triázsban és a szantoszi kávéknál a legsilányabb minőségekben, amelyek neve „regular" és „ordinary". Az utóbbi szantoszi típusoknál rendszerint a sok rossz szem mellett sok törmelék is, ezzel szemben a nemes kávék triázsánál is alig fordul elő törött szem. Mindebből látható, hogy a friss kávéknál, aminők a nemes kávék rendszerint lenni szoktak, még a legnagyobb technikai ügyetlenségek és hiányok dacára is alig fordul elő törmelék. Erre ügyelni kell a bevásárlásnál!

Negyven majom elfoglalt egy felhőkarcolót. A Northwestern Egyetem orvosi laboratóriuma büszke arra, hogy negyven majma van, melyeket kísérleti céloktra használnak. A majmok a napokban megunták egyhangú életüket és elhatározták, hogy megtekintik a várost. Az egyik kinyitotta a ketrecet, erre valamennyien kibujtak és birtokukba vettek egy 18 emeletes szálloda-felhőkarcolót. Megszállták az épület valamennyi emeletét s a megijedt lakók hanyatthomlok menekültek a majominvázió elől s csak a telefonhívásra gyorsan megérkezett orvostanhallgatók tudtak rendet teremteni s a majmokat visszatessékelni ketreceikbe.

A mustfokmérők hitelesítési díjai. A m. kir. kereskedelemügyi miniszter 1931. évi 153.102. XIV. sz. rendeletével a mustfokmérők hitelesítési díjait a cukorfokmérők megfelelő díjtételeinek 50 százalékában állapította meg.

3000 kilós torta. A napokban nyilt meg az amerikai *New Orleansban* az árumintavásár. Már elkészült a vásár legnagyobb attrakciója: *egy óriási torta.* Természetesen gyárilag nagy gépekkel lehetett csak a nagy tortát elkészíteni, tekintettel arra, hogy átmérője 2·5 méter, súlya 3000 kg. Készítéséhez 800 kg. lisztet, 500 kg. cukrot, 500 kg. gyümölcsöt, 460 kg. növényolajat, 7272 tojást, 455 gallon tejet, 50 kg sütőport, egy gallon vaniliát és egy gallon rózsavizet használtak fel. A tortát külön pavillonban fogják elhelyezni és egy szakasz őr fog vigyázni, hogy a gusztusos ételt torkos látogatók meg ne csonkítsák.

Ahol drágább a víz, mint a bor és az olaj. Pacos texasi városkában nagyon kevés a víz. Közművei nincsenek s az ásott kutak gyakran fenékig kiürülnek. Ilyenkor nagyon messziről kell a lakosoknak vizet hordaniok, ami megdrágítja és sokszor megfizethetetlenné teszi. Ebben a városkában a bor és olaj is olcsóbb a víznél.

Bécsi vendéglősök Sopronban. *Hausworth* Adolf bécsi vendéglősegyesületi elnök vezetése alatt 59 bécsi vendéglős rándult autóbusszal Sopronba, hogy az ottani Szőlősgazdák Egyesülete meghívásának eleget tegyen. A bécsi vendéglősök a Pannonia-szállóban kóstolták meg a borokat. Utána az egyes kiméréseket látogatták meg. Hausworth a látogatás folyamán kijelentette, hogy ha az osztrákok a vámot, amely most literenkint 64 fillér, leszállítják, akkor ők megint Sopronban fognak bort vásárolni, mert az ott termelt borok felelnek meg legjobban a bécsi fogyasztók ízlésének.

„THONET-MUNDUS"

Egyesült Magyar Hajlított Fabútorgyárak Részvénytársaság

Budapest, IV. ker., Váci ucca II/a.

HAJLITOTT BUTOROK

szállodák, kávéházak és vendéglők részére.

HATTYÚ gőzmosó és fehérnemű kölcsönző vállalat

Budapest, VII. ker., Klauzál ucca 8. sz.

Telefon: J. 385—59 és J. 385—58

Az ország legnagyobb és legmodernebb gőzmosó üzeme! Asztal- és ágynemű **eladási osztályunk** gyári árban szállít mindenfajta fehérneműt és törlőruhákat. **Telefonhívásra jövünk. Legkíméletesebb mosási rendszer**

Weichner tapétázó és műkönyvkötő iparüzem-tapétagyári raktár. **Budapest, IV., Aranykéz ucca 4.** Telefonszám: 820—29

Kávéházak és vendéglők **tapétázását** legjutányosabban, legjobb kivitelben **vállalom.**

CELLULOID AJTÓVÉDŐ

megóvja az ajtót kopástól, piszkolódástól. Bármely színben és formában készül

Redő celluloidárúgyárban, Budapest, VIII., Sárkány ucca 5. szám.

Telefon: 344—90 és 412—73 * Telefon: 344—90 és 412—73

A **Petánczi lithiumos term. szénsavas forrásvíz,** erősen vesetisztító

kiváló borvíz

egész alacsony áron kerül forgalomba. Megrendelhető a Cigelka gyógyforrásoknál, V., Sas u. 29. Tel.: 120—20

Nincs elég tanonc a vidéken. A jelenlegi súlyos gazdasági helyzetre igen jellemző, hogy az utóbbi időben, különösen a földmívességlakta vidéken az ipari pályára egyre kevesebben mennek. A békési iparostanonciskola több mint 400 tanulót számlált évenkint, míg most ezzel szemben a tanonciskola mind a négy osztályába csupán 150 tanuló iratkozott be. Az iparosodás hanyatlása olyan nagymérvű, hogy az új tanévben több vidéki tanonciskolában egyes osztályokat és szakokat hallgató híján bezárnak.

Borvásár Pécsett. A Pécs-baranyai Kertészeti Egyesület a Baranyavármegyei Gazdasági Egyesülettel karöltve szeptember 6—9. napjain gyümölcs- és kertészeti kiállítást rendez a Pécsi Jótékony Nőegylet helyiségeiben, egybekötve *borkóstolóval és borvásárral*. Már a mult évben rendezett kiállítás is szépen sikerült, de az idei még nagyobb szabásúnak igérkezik, előmozditandó azt a kitűzött célt, hogy a pécsi kitűnő csemegeszőlő, őszibarack és bor minél szélesebb körben ismertté legyen.

Hajdú vármegye központi járás főszolgabírája, Debrecen.

1144/1930. kih.

Ítélet-kivonat.

Hajdú vármegye központi járás főszolgabírája, mint r. b.-bíró, dr. Szilágyi Ferenc szolgabíró, mint a fenti I.-fokú rendőri büntetőbíróság rendőrbírája, dr. Varga István ker. pincefelügyelő, mint szakképviselő részvétele mellett megtartott nyilvános tárgyaláson 1144 — 1930. kih. sz. alatt hozott jogerős ítéletével **Ugrai László** egyeki lakos korcsmárost azért, mert a korcsmahelyiségében megtartott ellenőrzés alkalmával a söntésbeli tartályban talált bor 22%-ig vízzel volt meghamisítva és az így meghamisított bort forgalomba hozta, az 1924. évi IX. t.-c. 42. §-a 1. és 2. pontja alapján az 1928. évi X. t.-c. 5. §-a alkalmazásával 100 pengő pénzbüntetésre ítélte, mely behajthatatlanság esetén 10 napi önköltséges elzárásra lesz átváltoztatható. Ezenfelül kötelezte terheltet 65 pengő 52 fillér eljárási költségnek az ítélet jogerőre emelkedésétől számított 15 nap alatt — különbeni végrehajtás terhe melletti — megfizetésére. Egyben az ítélet hiteles kivonatának a „Debreceni Újság Hajdúföld" című napilapban és a „Vendéglősök Lapja" című szaklapban — terhelt költségén leendő — közzétételét elrendelte.

Debrecen, 1931. augusztus 31.

Dr. Szilágyi s. k., szolgabíró.

A kivonat hiteléül:
Szekeres s. k., irodafőtiszt.

A Magyar Szőlőbirtokosok Országos Társasköre helyiségeit *V., Báthory ucca* 17. I. 1. alá helyezte át. Minden megkeresés e címre küldendő. Telefon: 298—65.

Harminchatodik Rácz Laci, a cigánykirály, amerikai út előtt. Szeptember 6-án este 8 órakor bandájával együtt vonatra ül a hatvannégy éves cigánykirály. Aztán hajóra kerül, kimegy Amerikába. Turnéra szerződtették le, mennie kell. Hat hónapig lesz oda. A körúti kávéházban ezeket mondotta játékszünet közben: — Megyek a bandával Amerikába. Nagyon kikívánnak engem oda az ottani magyarok, régen nem hallottak igazi magyar nótát s most egy igen gazdag amerikai magyar ember saját költségén meghívott engem a bandámmal együtt amerikai turnéra. Nem lehetett visszautasítani a meghívást. Már a hajójegyek is megvannak oda-vissza — huszonnégyezer pengőbe kerültek. — Kész a szerződés is, minden, mához egy hétre megyünk. Kivisszük a magyar nótát az amerikai magyaroknak. Egy kis hazai levegőt, hazai rivást is és hazai kedvet a hegedűnkben, én, a cigánykirály s a bandám. Kilencen megyünk. Hadd lám csak, sorbanszámolja az ujján a banda tagjait. — Hát én, a fiam, ifjú Rácz Laci, aztán Baráth, a kisbőgös, Rácz Béla kontrás, a Jenő meg a Guszti, a két cimbalmosom, Farkas Kari, a brácsás, Józsi, a nagybőgős, meg a karmesterem, a Goda Orbán. És így éppen kilenc Sípost nem viszek. Két cimbalom mellé nem kell. Háromszázhatvan dollárt kapunk hetenkint, megvan a lakásunk, hajójegyünk s ezenkívül kint az ide-oda való utazásokat is fizetik. Már most a dolog úgy lesz, hogy a banda tagjai heti 30 dollárt kapnak, 120 dollár pedig az enyém.

Ítélet-kivonat.

A m. kir. államrendőrség mohácsi kapitánysága mint elsőfokú rendőri büntetőbíróság.
1931. kih. 153/1. szám.

A m. kir. állami rendőrség mohácsi kapitányságának alulírott rendőri büntető bírája fenti számú jogerős ítéletével **Szász Béla** mohácsi lakos, vendéglőst s kimérőjét **Ornstein Dániel** mohácsi lakost az 1924. évi IX. t.-c. 42. §-ának 1—2. pontjai, illetve a 45. §-a alapján a Kbtk. 21. § alkalmazásával borhamisítás és hamisított bor forgalombahozatala miatt megbüntette. Szász Béla vendéglős 50 pengő, Ornstein Dániel kimérő pedig 150 pengő pénzbüntetésre lett ítélve. Szász Béla pénzbüntetése behajthatatlanság esetén 5 napi, Ornstein Dánielé pedig 15 napi elzárásra lesz átváltoztatva. Az elmarasztaltak továbbá arra is lettek kötelezve, hogy a hamisított bor térítési ára fejében 2 pengő 80 fillért, a hamisított bor mintáinak vegyvizsgálatával felmerült költségek címén 80 pengőt, szakértői s napidíj címén 23 pengő 84 fillért tartoznak fizetni, elrendeltetett végül az is, hogy ezen ítélet kivonata Mohács megyei város és a Mohácsi Ipartestület hirdetőtábláin kifüggesztessék, valamint a „Mohácsi Hirlap" és a „Vendéglősök Lapja"-ban közzététessék.

Mohács, 1931. augusztus hó 14-én. **Dr. Hajniki Béla** s. k., m. kir. rendőrkapitány, rendőr büntetőbíró. Kiadmány hiteléül: **Kovács Rózsi** kezelőnő.

Elütötte az autó. Minap súlyos kimenetelű közelkedési baleset történt a fővárosban. A Clark Ádám-téren a Bp. 16—457. rendszámú gépkocsi, amelyet Loskai Miklós 31 esztendős soffőr vezetett, elütötte *Lábadi* József 49 esztendős vendéglőst, aki az úttesten haladt keresztül. Lábadinak a balkarja törött el, azonkívül a jobb karja is megsérült. A mentők a Rókus-kórházba szállították.

Felelős szerkesztő, kiadó és laptulajdonos
Dr. KISS ISTVÁNNÉ.



Hajdú vármegye központi járás főszolgabírája, Debrecen.

1143/1930. kih.

Ítélet-kivonat.

Hajdú vármegye központi járás főszolgabírája, mint r. b.-bíró, dr. Szilágyi Ferenc szolgabíró, mint a fenti I.-fokú rendőri büntetőbíróság rendőrbírája, dr. Varga István ker. pincefelügyelő, mint szakképviselő részvétele mellett megtartott nyilvános tárgyaláson 1143—1930. kih. sz. alatt hozott jogerős ítéletével **Kalló Antal** egyeki lakos korcsmárost azért, mert a korcsmahelyiségében megtartott ellenőrzés alkalmával a pincében talált borkészlet 33%-ig vízzel volt meghamisítva és az így hamisított bort forgalomba hozta, az 1924. évi IX. t.-c. 42. §. 1. és 2. pontja alapján az 1928. évi X. t.-c. 5. §-a alkalmazásával 20 pengő pénzbüntetésre ítélte, mely behajthatatlanság esetén 4 napi önköltséges elzárásra lesz átváltoztatható. Ezenfelül kötelezte terheltet 65 pengő 52 fillér eljárási költségnek az ítélet jogerőre emelkedésétől számított 15 nap alatt — különbeni végrehajtás terhe melletti — megfizetésére. Egyben az ítélet hiteles kivonatának a „Debreceni Újság Hajdúföld" című napilapban és a „Vendéglősök Lapja" című szaklapban — terhelt költségén leendő — közzétételét elrendelte.

Debrecen, 1931. augusztus 31.

Dr. Szilágyi s. k., szolgabíró.

A kivonat hiteléül:
Szekeres s. k., irodafőtiszt.

Hajdú vármegye központi járás főszolgabírája, Debrecen.

1145/1930. kih.

Ítélet-kivonat.

Hajdú vármegye központi járás főszolgabírája, mint r. b.-bíró, dr. Szilágyi Ferenc szolgabíró, mint a fenti I.-fokú rendőri büntetőbíróság rendőrbírája, dr. Varga István ker. pincefelügyelő, mint szakképviselő részvétele mellett megtartott nyilvános tárgyaláson 1145. 1930. kih. sz. alatt hozott jogerős ítéletével **Nagy Imre** tiszacsegei lakos korcsmárost azért, mert korcsmahelyiségében megtartott ellenőrzés alkalmával a söntésbeli tartályban talált bor 14%-ig vízzel volt meghamisítva és az így meghamisított bort forgalomba hozta, az 1924. évi IX. t.-c. 42. §-a 1. és 2. pontja alapján az 1928. évi X. t.-c. 5. §-a alkalmazásával 100 pengő pénzbüntetésre ítélte, mely behajthatatlanság esetén 10 napi önköltséges elzárásra lesz átváltoztatható. Ezenfelül kötelezte terheltet 67 pengő 92 fillér eljárási költségnek az ítélet jogerőre emelkedésétől számított 15 nap alatt — különbeni végrehajtás terhe melletti — megfizetésére. Egyben az ítélet hiteles kivonatának a „Debreceni Újság Hajdúföld" című napilapban és a „Vendéglősök Lapja" című szaklapban — terhelt költségén leendő — közzétételét elrendelte.

Debrecen, 1931. augusztus 31.

Dr. Szilágyi s. k., szolgabíró.

A kivonat hiteléül:
Szekeres s. k., irodafőtiszt.

Szent István Portersör

a Polgári Serfőzde páratlan sörkülönlegessége

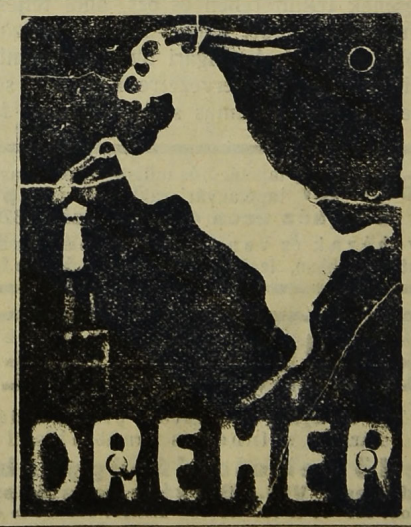

"Pátria" Irodalmi Vállalat és Nyomdai R.-T. Budapest, IX., Üllői-út 25. szám (Köztelek) Felelős vezető: Magyary István

XXXXVII. ÉVFOLYAM 18. SZÁM 1931. SZEPTEMBER 20.

VENDÉGLŐSÖK LAPJA

(VENDÉGLŐ-, SZÁLLÓ-, KÁVÉSIPARI ÉS KÖZGAZDASÁGI SZAKLAP)

M. kir. postatakarékpénztár csekkszáma 45.255
Megjelenik havonta kétszer, 5-én és 20-án
Előfizetési díj félévre 12 pengő (150.000 K)
Hirdetési díj szövegoldalon 50 fillér, hirdetési oldalon 40 fillér hasábmilliméterenkint

ALAPÍTOTTA:
IHÁSZ GYÖRGY

Szerkesztőség és kiadóhivatal:
BUDAPEST, IX., VIOLA UTCA 3. SZÁM
Telefonszám: „József“ 322—81

HIVATALOS ÓRÁK: DÉLELŐTT 9 ÓRÁTÓL DÉLUTÁN 2 ÓRÁIG

Adóemeléseket

és illetékemeléseket nagyon megérezett eddig is a szakmánk, valahányszor sor került rájuk. Viszont az is megtörtént, hogy nem is kellett emelkednie az adónak, illetéknek, a gazdasági leromlás akkora méreteket ölthetett, hogy a szerencsétlen kávés, vendéglős, vagy korcsmáros kénytelen volt az eddigi adójának a leeresztéséért folyamodni, különben összeomlott volna az adóterhek alatt.

Szakmáink eddigi összes évtizedei alatt azonban nem volt olyan súlyos helyzetben, mint éppen mostan.

Egyszerre szakadt rá minden teher. Eddig nem fenyegette adóemelés, sem pedig új illetékteher, csak olyankor, ha különösképen föllendült a helyzete. Vagy — ellenkezőleg állott a dolog. És ez is szomorú volt, nem tagadhatjuk. Mikor adóelengedésért, vagy leszállításért kellett folyamodnunk, mert nagyon roszszul ment az üzlet! Mindig bizonyosra vehettük a felsőbb hatóságok jóindulatát, vagy legalább is a készségét arra, hogy megértik a nehéz helyzetünket és legalább az állami, vagy községi terhek viselésénél adnak könnyítéseket.

Most aztán egyszerre úgy szakadt reánk a mostani nagy állami és egyéni veszedelem, hogy igazán nagy szerencséje és tudása legyen annak, aki túl tudja élni az üzemével együtt!

Eddig sem ment valami nagyon kitűnően egyetlen egy szakmabelinknek sem és aki eddig nem folyamodott adóelengedésért, vagy egyéb könnyítésért, az nem azért nem tette ezt, mintha ez nem fért volna reá, hanem talán, mert nem engedte az üzlet presztizse. Hát inkább ráfizetett.

A gazdasági nehézségek előrevetették árnyékukat. Már vagy két esztendeje tart az az áldatlan állapot, amelyben a mi szakmánknak jutott a vihar jelzőjének hálátlan szerepe. Mert hiszen a nem szakértők is könnyen érthetnek annyit, hogy a gazdaságilag elégedett és egészséges államokban nagyon jól kell menniök a korcsmáknak, vendéglőknek és kávéházaknak. Nálunk két esztendő óta egyre nehezebb a gazdasági helyzet és ugyanennyi ideje küzdenek a mi szakmáink is az egyre súlyosabban föléjük boruló válsággal.

Addig nagyjában véve nem volt aggasztó sehol a szakma állapota. Csak a túlméretezett üzemek mentek tönkre, vagy azok, amelyek vezetője egyénileg nem volt alkalmas a szakmai munkára, egy vagy más ok miatt, esetleg mindezek jelen nem létében valami szerencsétlen alakulás tehetett tönkre egyes üzemeket. Az elhullás azonban addig nem volt aggasztó és nem támadta meg a szakma létét és nem vetett aggasztó kilátást a jövőbe!

Két esztendeje azonban a válság egyre mélyült. Most már hiába volt a szakmai tudás, szorgalom, jóakarat. Nem az üzemekben volt a hiba, hanem abban, hogy a szakmai üzemek közönsége eleinte lassan, később azonban mind rohamosabban fogyni kezdett. A konyha kiválósága, a legalsóbb lehetőségekre leszállított olcsóság sem segíthetett ezen, sőt a borok, sörök, italok kiválósága és árbeli engedménye sem. Észre kellett vennünk, hogy nem a szakmai segítés vagy javítás hiányzik itt, hanem tőlünk teljesen távoleső, a mi erőinktől független viszonyok áldozatai vagyunk, amelyek ellenében hamarosan be kellett látnunk a teljes tehetetlenségünket!

De csak a nagy állami krízis kipattanásakor tudhattuk meg, hogy a helyzet még annál is rosszabb, mint ahogy mi elképzeltük, nemcsak a mi közönségünk került a lehető legkedvezőtlenebb helyzetbe, hanem valamennyi magyar osztály és kereső népesség, magával az állammal együtt. Anélkül, hogy keresgélnénk, ki ennek az oka, meg kell állapítanunk ezt a tényt! És ennek a hatása is reánk esik vissza sokkal nagyobb és végzetesebb erővel, mint valamennyi más osztályra. Mert minekünk viselnünk kell nemcsak a mi üzleti visszacsúszásunkkal járó nehézségeket, hanem azt is, hogy az állam az illetéki és adózási emelésekkel a mi hátunkon próbálja visszanyerni megingatott pénzügyi egyensúlyát, amikor már az eddigi terhek is elviselhetetlenek voltak.

Nem tudjuk, mit hoz a legközelebbi jövő. Mi nem építhetünk le, amikor a legtöbb üzem megteheti ezt. Nekünk nagyobb és jelentősebb adóterheket kell elviselnünk megint a legkülönbözőbb címeken. Pedig a jövő nem sok kilátást ígér, hiszen a tömérdek leépítés, munkás- és tisztviselőelbocsátás megint azt jelenti, hogy az eddigi közönségünk is napnap után rohamosan fogyni fog továbbra is.

Az bizonyos, hogy különösen a fényűzési üzemek érzik majd meg legjobban ezeket a nehéz időket, de reá jár a rúd a legkisebb és a legszerényebb szakmai üzletünkre is. Igen nagy vigyázattal kell eljárnunk minden befektetésünkben, mert a takarékoskodás jelszavával a zsugoriság és a kapzsiság kezd úrrá lenni a lelkeken egyelőre, a téltől való ijedelem pedig nem fogja egyhamar szabaddá tenni azt a meggondolást, hogy a munkakészség nagyban függ a szórakozások-

Popper Mór és Lipót r.-t., bornagykereskedés
Telefon: József 359-78 Budapest-Kőbánya, Előd ucca 8. szám. Alapíttatott 1869. évben.
Az 1922. évi országos szőlő- és borgazdasági kiállításon aranyéremmel kitüntetve.
Válogatott uradalmi fajborok. Kérjen saját érdekében árajánlatot.

tól is! Nincs munkalehetőség, mondják, akkor nincsen szükség munkakészségre sem! A józan szakember előtt erre a télre nem marad más hátra, mint az okos várakozás, óvatosság és a gazdasági helyzet figyelme. Mert nem lehetetlen, hogy sokkal hamarabb megjön a fordulat, mint hinnék és akkor az kerül fölül, aki ezt leghamarabb észrevette!

P. V.

Napilapok lebélyegzése. A Budapesti Napilapok Szindikátusa ismételt kérésére felhívjuk szaktársaink figyelmét a napilapok (reggeli és esti) lebélyegzésére és kérjük, hogy azt szigorúan ellenőrizni szíveskedjenek.

A sok eső nagy kárt okoz a szőlőkben. Pest megyében, különösen Kiskőrös és Ókécske vidékén a folyton megújuló esőzés a szőlőkben nagy károkat okoz. A megduzzadt szőlőszemek a sok eső következtében kirepednek és elrothadnak. A tengeri törését is akadályozza a rossz időjárás, úgyszintén a rozs vetési munkálatait is.

A borbatyuzás ellen tiltakoznak maguk a szőlőtermelők is.

A bortermelés átmeneti segítséget kíván. Nem lehet áttérni a csemegeszőlőtermesztésre!

Hogy a nagyobb látókörű és előítéletektől mentes szőlőbirtokosok minő élesen belátják már, mennyire azonosak az érdekeik a többi borérdekeltségekével, arra jellemzők *Csillag* Vilmos szőlőbirtokosnak érdekes és tanulságos sorai. Az ember azt hinné, valami intelligens vendéglős, vagy korcsmáros írta, annyira jól vág az igazsággal minden sora.

Csillag Vilmos nyársapáti szőlőbirtokosnak bennünket is érdeklő írása így szól a ltermelők legnagyobb magyar lapjában, a *Borászati Lapokban:*

Váry Albert dr. országgyűlési képviselő, a borászati blokk tagja szerint az a legnagyobb baj, hogy mi, bortermelők, nem tudjuk, hogy teljesen feleslegesekké váltunk és azt a jó tanácsot adja, hogy sürgősen térjünk át a csemegeszőlőtermelésre. Arról nem szól e figyelemreméltó nyilatkozat, hogy azalatt az idő alatt, amely a csemegeszőlőre átalakított táblák termőrefordulásához szükséges, miből éljünk, miből fizessük az adót és a szőlő munkáltatási költségeit, arról is elfeledkezik, hogy ha az a sok átalakított csemegeszőlőültetvény mind elkezd teremni, annak a termése nagyrészben a szőlősgazda nyakán marad, amint a háború előtti években sem lehetett a csemegeszőlőt értékesíteni.

Általában hibás az a beállítás, amely szerint a csemegeszőlőtermelés a jövedelmező ága a szőlőművelésnek, mert a mai 18—20 filléres nagybani saszla-árak mellett már éppoly kevéssé az, mint a 12—14 filléres besztercei szilva, a 8—10 filléres alma, vagy a 4—15 filléres körte termesztése s arra csak úgy ráfizet a gazda, mint a hétpengős búzára. Mi, szőlősgazdák, tudjuk ezt, mégis beérjük azzal, hogy amikor a búzatermelő gazdáknak az állam a bolettával siet a segítségére, addig bennünket átengednek sorsunknak, mint egy oly őstermelési ágat, amely már amúgy is elveszettnek tekinthető s a gondoskodást nem érdemli meg. Pedig érdemes egy kissé körülnézni és összehasonlítást tenni a látottak között. Környékünkön ez évben kevés termést adott a gabona, nem sikerültek a kapásvetemények, kiégtek a rétek és legelők, egyedül a mélygyökérzetű szőlők és gyümölcsfák dacoltak a perzselő forrósággal és jó közepes termést ígérnek. Hát kérdezem: mivel szolgált rá éppen ez a termelési ág, hogy másodrendűnek minősíttessék, hogy annak pusztulását mindenki, aki csak közvetlenül nincs általa érintve, közönyösen szemlélje. *A magyar szőlő- és borgazdaság nem életképtelen*, csak a jelenlegi világpiaci helyzet fojtogatja s ezért az átmeneti segítséget csak úgy megkívánja, mint a gabonatermesztés és meg is érdemli azt. Ez a segítség azonban ne merüljön ki jó tanácsokban, mert azok éppoly kevéssé használnak, mintha a mezőgazdákat akarnák a gabonatermelésről lebeszélni, hanem tekintettel kell lenni az éghajlat, talaj és fekvés viszonyaira, amelyek meghatározzák, hogy mely földbe mi való.

A borbatyuzás kérdésében? A borbatyuzás *csak kaput nyit a tág lelkiismeretű termelőnek és a batyusnak*, hogy a *borfogyasztási adó fizetését* elkerülje, *azonban semmivel sem emeli a fogyasztást, mert egyszerűen annyi történik, hogy a forgalom nagy része a legitim kereskedelem és az italmérések köréből átterelődik a batyuzási forgalomba. (Hogy ez így van, bizonyítják a tavalyi termelésből kimaradt nagy készletek.)*

Amíg a *batyuzás előnyeit csak a nagyobb városok közelében lakó termelők élvezik olyan helyeken, ahol a fogyasztási adóellenőrzés felületes*, addig a szigorúbb fogyasztási adókezelőségek körzeteiben a termelők *ez illegitim verseny miatt potom áron kénytelenek elvesztegetni boraikat.* Pedig ezek a termelők vannak többségben. Természetes, hogy a bor árához mérten aránytalanul magas *borfogyasztási adó* sok embert kísértésbe visz, hogy azt elkerülni igyekezzék, tehát *mindnyájunk érdeke annak a leszállítása.*

Csillag Vilmos
szőlőbirtokos.

Még néhány ilyen állásfoglalás és akkor a legteljesebb egyetértésben indulhatnak neki a közös útnak a termelők a többi borérdekeltségekkel, így a mi szakmáinkkal is. És lehetetlen, hogy többet ne érjenek el, mint külön-külön, vagy egymás ellenére kicsikart, igazságtalan kedvezményekkel!

A magánalkalmazottak különadójának felemelése. A minisztérium 4740—1931. M. E. számú rendeletével a magánszolgálatban alkalmazottak különadóját szeptember hó 1-től kezdődőleg az eddigi megállapított különadó kétszeres összegében határozta meg. A különadót mindazon illetmények után kell leróni, amelyek folyó évi szeptember hó 1-én vagy azután válnak esedékessé. A szeptember havi illetmények után a különadót kétszeres összegben kell leróni, még abban az esetben is, ha azok augusztus hó végén fizettettek ki. Folyó év szeptember havától kezdve az alkalmazottak kereseti adóját, valamint a különadót mindenkor legkésőbb annak a hónapnak 25. napjáig kell beszolgáltatni, amelyben a levonás történt. Ha a levonás a hó 25. napja után történt, ugy az adó a következő havi adóval együtt fizetendő. Az alkalmazottak illetményjegyzékeit az adó befizetésével egyidejűleg havonkint be kell szolgáltatni.

A nagykanizsai vendéglősök küldöttsége dr. *Krátky* István polgármesternél járt és kérte a sürgős orvoslásra szoruló bajok eliminálását. Panaszt emeltek az ellen, hogy a legkisebb útszéli korcsmák éppúgy adnak menüebédeket, vacsorákat és rendeznek disznótoros, hal stb. estéket, mint a súlyos adóval terhelt vendéglősök. A piaci lacikonyhák tyúklevest, rántottcsirkét és különféle vendéglői ételeket szolgálnak fel. A város minden részében kifőzők, étkezők szabadon versenyeznek, legtöbbje tán engedély nélkül, a vendéglősökkel. A városi fogyasztási adóhivatal minden korlátozás nélkül mindenkivel kiegyezett a fogyasztási adóban. A csekély fogyasztási adó mellett a bort szabadon és korlátlanul hordják az egyezményesek a városba, nemcsak a saját fogyasztásukra, hanem barátaik, szomszédaik részére, sőt korcsmaszerűen árusítják is, nem lévén szigorú ellenőrzés. A polgármester ígéretet tett, hogy a vendéglősök által írásban is felsorolt panaszokat tanulmányozza és azokat a legrövidebb időn belül orvosolni is fogja. — Kérték a vendéglői szabályrendelet módosítását is.

Mik a vendéglősipar kívánságai?

Memorandum kerül az új kormány elé.

Háromszáz magyar ipartestület szövetsége soproni országos kongresszusán szóhozjutott ismét a mi sokat szenvedett szakmánk is, melynek előadója *Szőllőssy* Ferenc főtitkár volt. Határozati javaslatait a kongresszus egy kivételével tette magáévá és gondoskodott arról, hogy azok most már mint háromszáz magyar ipartestület kívánságai kerüljenek a kormány elé.

Kimondotta a kongresszus, hogy kívánja az italmérési törvény olymérvű megváltoztatását, hogy a butellások törvényszegései egyszersmindenkorra lehetetlenné tétessenek. Kívánja az italmérési illetéknek tételszerinti utólagos kivetését, kívánja a zeneszerzők érdekeinek védelméről szóló, a vendéglős-, korcsmárosipart újabb és újabb adókkal terhelő törvény revizióját.

A korcsmárosipar képesítéshez kötését, esetleg bizonyos gyakorlati idő és képesítővizsga letétele után a vendéglősiparba való beolvasztását, ez utóbbi esetben a további korcsmai iparigazolványok kiadásának beszüntetését, az italmérési engedélyeknek az újabb viszonyok szerint való kontingentálását, az őstermelők italmérési engedélyéről szóló törvény revizióját.

A *borházalás* meggátlására a szombathelyi kartársak legutóbbi határozata szerint, hogy 1. a termelők igazolni kötelesek, hogy kizárólag saját termésű boraikat árusítják; 2. személyazonossági és bortermelői igazolvánnyal legyenek ellátva; 3. erre a célra pénzügyigazgatósági engedély legyen a birtokukban; 4. 25 liternél kevesebb bort el ne adhassanak, az árusítás csak reggel 8 órától este 6 óráig tarthasson az évnek december 1-től április 1-ig tartó időszakában; 5. vevő a bort tovább nem adhatja, csak saját szükségletére használhatja; 6. termelő a bort idegen községben, házaknál el nem helyezheti, valamint megbízott útján sem árusíthatja. Ugyancsak szigorú közigazgatási és pénzügyi intézkedéseket kér a borbatyuzás megszüntetésére.

Az itt felsorolt javaslatok egyhangúlag elfogadtattak. De nem fogadták el a következő javaslatot:

„Tekintettel az óriási károkra, amiket a közüzemek a közpénzek elpazarlásával a köznek, az egészségtelen versennyel pedig az iparosságnak okoznak, a magyar ipartestületek állandóan a közüzemek megszüntetésén dolgoznak és így nem tartják kívánatosnak azt sem, hogy *az ipartestületek maguk is létesítsenek közüzemet egyes szakmáik, így a vendéglősök ellen.* Nem tartják szükségesnek *ipartestületi vendéglők, italmérések* felállítását, mert ugyanígy ipartestületi pékműhelyt, fodrásztermet vagy gyorstalpalót is lehetne felállítani, ami épúgy károsítaná nevezett szakmákat, mint a vendéglősöket; a bajbajutott ipartestületi házak pedig nem igazolták azt az ideális elgondolást, hogy az ipartestületi vendéglő a házat majd amortizálni fogja. Elég ha a körök tagjaik szórakoztatására *italmérést szereznek* és annak kezelését képesített szakemberre bízzák, de az ipartestületek munkája sokkal komolyabb, hogysem az alkohollal való fölerésztést szükségessé tenné.“

E javaslatot *Papp* József elnök kiemelte a többi közül azzal, hogy ez ilyen formában talán nem elfogadható, hiszen úgyis törvény rendelkezik róla és az ipartestületek csak képesített vendéglősre bízzák italméréseiket.

Az előadó megjegyzi, miszerint a törvény nem rendeli el az italmérésnek képesítéssel rendelkező egyénre való bízását, de megnyugszik egyelőre az elnöki kijelentésben, amely csakis képesített szakemberre kívánja azt bízni.

Tehát szívesen támogatnak bennünket a többi ipartestületek, de csak addig, amíg ez az ő köreiket nem érinti.

Minden vendéglősnek fontos a jó paprika, ezért rendelje meg a

valódi szegedi édes szalon paprikát

kilónkint 2·80 pengő, **Nemes és Társától, Budapest, V., Pannonia ucca 34. szám.**



Villanyzongorák
Zeneautomaták
Önműködő hangszerek. Rádió erősítők
LEGNAGYOBB VÁLASZTÉKBAN
KEDVEZŐ RÉSZLETFELTÉTELEK
Pénzbedobással fizetheti a részletet
Bérlet. Szakszerű javítás és hangolás
Sternberg
Királyi Udvari Szállítók Hangszergyára
Budapest, VII., Rákóczi út 60. Saját palota

MI UJSÁG?

Kormányrendelet a lapok terjedelmének korlátozásáról. Szeptember 14-e óta újabb, meglepetésszerű kormányintézkedés kényszeríti a lapokat arra, hogy eddigi terjedelmüknek csak kétharmadrészében jelenhessenek meg. A *Vendéglősök Lapja* így csupán hat oldal lehet. Mint ígérik, ez a rendelkezés csak átmeneti jellegű és csak az a célja, hogy a papirért kifizetendő valutával takarékoskodjék. Lapunk kényszerű csökkentett terjedelmében is változatlan eréllyel, sokoldalúsággal és kimerítően foglalkozik a szakma minden ügyével addig is, amíg újból rátérhetünk a megszokott oldalszámra.

A forgalmi adóátalányt ötven százalékkal emelték. E hó 14-e óta a 3%-os forgalmi adó lépett életbe. A kibocsátott rendelet szerint az átalányozásra is vonatkozik az emelés. Az erről szóló rész:

7. §. Az egyezséggel vagy kivetés útján megállapított egyéni, továbbá a testületi vagy adóközösségi általános forgalmi adóátalányokat 1931. évi szeptember hó 14-én kezdődő hatállyal a 3. §-os kulcsnak megfelelően 50%-kal magasabb összegben kell megállapítani.

A debreceni vendéglősök és kávések a kártyaadó csökkentését kérik a várostól. Egyúttal tiltakoztak a városi szeszüzlet detailárusítása ellen. *Molnár* Lajos elnök javaslatára kimondták, hogy hetenkint kétszer a szakosztály hivatalos órát tart. Elvileg elhatározták a vendéglős és korcsmáros ipartársulatnak megalakítását. A 31 éve fennálló tanonciskola fenntartása érdekében nyári mulatságot rendeztek. Augusztus 27-én az ipartestület ülést tartott, amelyen tiltakoztak a vasárnapi zárvatartás ellen. Állítólag törvénytervezet készül, melynek értelmében vasárnap egésznapi zárvatartást rendelnének el az italmérésekre.

Székesfehérvár és a borcsempészés. Székesfehérvár polgármestere ezt a véghatározatot hozta: A Székesfehérvári és Fejérmegyei Vendéglősök, Szállodások, Kávések és Korcsmárosok ipartársulatának beadványából, meg egyéb hozzám érkezett hivatalos jelentésekből is megállapítom, hogy az utóbbi időben a vasúti borcsempészkedés ismét igen elharapódzott és ez úgy a városnak, mint a vendéglősöknek érzékeny károkat okoz. Megállapítom, hogy a javadalmi hivatal saját hatáskörében már intézkedett, hogy a vasúton érkező borszállítmányok megadóztassanak. Ezúttal utasítom a javadalmi hivatalt, hogy amennyiben a személyzet szolgálati beosztása azt lehetővé teszi, a vasutat vegye állandó ellenőrzés alá s gondoskodjék a törvény keretein belül arról, hogy a város területére adózatlanul bor a vasúton se érkezhessék be. Amennyiben azt tapasztalná a javadalmi hivatal, hogy a vasúti alkalmazottak, kedvezményes vasúti jegyeiket felhasználva, borokat szállítanak adózatlanul Székesfehérvár területére, ezek neveit azonnal hozza a helybeli állomásfőnökség tudomására és azonfölül a jövedéki kihágási eljárást is indítsa meg. A javadalmi hivatal jelentéséből megállapítom, hogy a vasútállomás főnökségével történt szóbeli tárgyaláson megállapodás jött létre az állomásfőnökség és a hivatal közt, amelynek eredményekép az állomásfőnökség a maga részéről a hivatal közegeit ellenőrző munkájában a legmesszebbmenő módon támogatja és ennek előmozdítása érdekében a hivatalos igazolvánnyal ellátott javadalmi ellenőröknek az állomás területén szabad mozgást biztosít. Megkeresem ezért a helybeli állomásfőnökséget, hogy a javadalmi hivatal közegeit ezen megállapodás alapján hivatalos munkájukban ezentúl is támogatni szíveskedjék és erre alárendelt közegeit is utasítani méltóztassék. Megkeresem végül a vendéglősipar társulatot, hogy a jövőben, ahol engedély nélküli italmérés, vagy borcsempészés tudomásukra jut, azt a javadalmi hivatalnak rövid úton tudomására hozni szíveskedjék, hogy az ellenőrző munka ezáltal is megkönnyíttessék. *Simon* Sándor h. polgármester.

VÁNCZA levesek

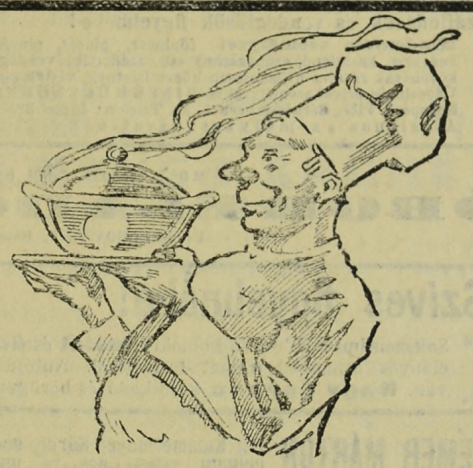

A következő VÁNCZA-levesek kaphatók:

Csirkeragout	Májpüréleves	Borsóleves	Vadászleves
Gombaleves	Parajleves	Bab csülökkel	Cserkészleves
Szárnyas(tyúk)l.	Spárgaleves	Burgonyaleves	Rizsleves
Sonkás borsólev.	Királynőleves	Zöldborsóleves	Lencseleves
Köménymagos l.	Kelvirágleves	Hagymaleves	Ökörfarkleves
Halikraleves	Zöldségleves	Francialeves	Daraleves

ISMERTETŐ:

„Vendéglősök és szállodások részére a VÁNCZA-levesek" 150 adagos vászonzsák csomagolásban kerülnek forgalomba. Ezek a zsákok évekig változatlanul elállnak s belőlük tetszés szerint használható fel, csupán vízzel történő egyszeri felforralással. Mintát készséggel küld Magyarország első leveskockagyára: a VÁNCZA-gyár, Budapest 10.

ÖNNEK EGY TÁNYÉR LEVES
3·8 fillértől 4·8 FILLÉRBE KERÜL

A borfogyasztási adó azonnali eltörlését, intervenciós vásárlást és bormonopóliumot követelnek a szőlősgazdák.

A *Magyar Szőlőbirtokosok Országos Társaskőre Bottlik* István báró elnöklete alatt az ország különböző borvidékeinek megbizottai részvételével több napon át tartó tárgyalásokon foglalkozott a szőlősgazdaság válságos helyzetével.

Bottlik István báró kifejtette, hogy a mai súlyos és válságos helyzetben olyan intézkedések megtételét tartja szükségesnek, amelyek legalább pillanatnyilag segítséget nyujtanak.

Reizmann Zoltán dr. jelentésében ismertette a szőlősgazdaság válságos helyzetét és rámutatott arra, hogy a szőlősgazdaság válsága az általános gazdasági krízist megelőzte és attól függetlenül következett be, mivel az Európaszerte *páratlanul álló magas borfogyasztási adóval* a belfogyasztást teljesen megbénították és a kereskedelmi szerződések megkötésénél a bor exportjára semmiféle tekintettel nem voltak. Tiltakozni kell az ellen a beállítás ellen, hogy a szőlősgazdaságon segíteni nem lehet és hogy a borkrízis világjelenség.

Györgyey Lajos dr. ismertette azután azokat a tervezeteket, melyeknek azonnali megvalósítása a borválságot legalább átmenetileg enyhítené. Ezek között nagyobb mennyiségű bornak borpárlat és mustsűrítés céljaira való felvételét tartotta szükségesnek.

Polgár Lajos a *bor minimális árának megállapítását* sürgette és erre vonatkozóan tervezetet terjesztett elő. Az értekezleten jelenlévők közül számosan szólaltak hozzá ehhez a tervezethez, majd *Dicenty* Dezső kifejtette, hogy azonnali segítés esetén még megmenthető a szőlősgazdaság a teljes összeomlás veszedelmétől.

Bessenyei Zénó, a szőlővidékek képviselői blokkjának elnöke, a borkérdés megoldását egy *monopólium formájában* látja megvalósíthatónak és kifejtette, hogy ennek előteremtésére szükséges anyagi eszközök megszerzése nem ütközik elháríthatatlan akadályokba. A felszólalók szerint a borkérdést a borfogyasztási adó eltörlése nélkül megoldani nem lehet. Többen szóvátették azokat a keserves panaszokat, amelyek az ország különböző részéből az elviselhetetlen kamatterhek mellett elhangzanak és a felszólalók szerint véget kellene vetni a fellépő uzsorások garázdálkodásainak is, akik a borért olyan összegeket ígérnek, amely még a szüretelési költségeket sem fedezi.

Az értekezlet elhatározta, hogy a tárgyalt részletekről úgy a miniszterelnöknek és a földmívelésügyi miniszternek, mint a 33-as bizottságnak memorandumot nyujt át.

BOROSHORDÓ

príma szlavóniai tölgyből mindenféle nagyságban kapható **Kappelmayer Imre** kádármesternél, Budapest, Kőbánya, X. ker., Halom ucca 7. Telefon: Kőbánya 76—63.

Hogy történik a szabadulás? A tanoncszerződés letelte előtt négy héttel ki kell venni az ipartestülettől a bejelentő lapot, amit a munkaadó kiállít és a tanonciskolai bizonyítvánnyal és tanoncszerződésekkel felszerelve beadni az ipartestületbe. Az ipartestület minden hó 6-án kiírja a bizottságokhoz vizsgatételt végett a tanoncokat és az iparos székház kapuja alatt kifüggesztett íven megtudható, hogy melyik tanonc, melyik bizottság előtt vizsgázik. Mikor a tanonc a vizsgát letette, a bizottság által aláírt okmányaival, továbbá egy 10 és egy 4 filléres okmánybélyeggel megjelenik az ipartestületben, ahol okmányait kiállítják és 6 pengőt fizet. Ünnepélyes szabadulás és okmányok kiadása az előljáróság előtt történik.

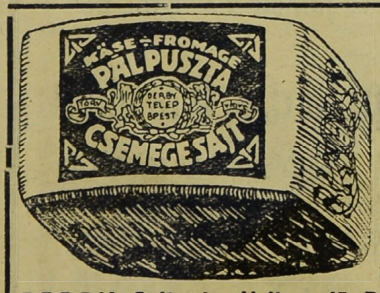

Garantált teljes zsírtartalmú
sajtjaink
mindenütt beszerezhetők:
Pálpuszta-sajt, Derby-sajt, Romadour, Imperial, Óvári, Trappista, Casino, Roquefort, Roquefort dobozos
DERBY Sajt- és Vajtermelő Részvénytársaság
Központi árúsító-telep: Budapest, VII., Kerepesi út 62.
Telefon: Z. 60—85

VENDÉGLŐI BERENDEZÉSEK
BILLÁRD
FRIED
BP. KIRÁLY-U. 40.
JÉGSZEKRÉNY
SÖRKIMÉRŐ
ALPAKKA-ÜVEG-PORCELLÁN

Szállodások és vendéglősök figyelmébe!
Mindenféle személyzet: főpincér, pincér, pincérnő, kenyeres, kasszirnő, szobaaszony stb. szállodák, vendéglők, kávéházak részére díjmentesen közvetíttetnek, **vidékre is.** Úgyszintén privát személyzet is. **PINCÉRÜGYNÖKSÉG, Budapest, VIII., Bérkocsis utca 1. sz.** Telefon: József 386—81
Általános személyzetközvetítés.

20 hl. 1917. évtőli termésű
ÓBOR ELADÓ
Dr. SZUCHOVSZKY, Romhány.

Szíves figyelmébe!
Soltszentimrén I. rendű homoki **mustot** és **bort** előnyös árban vásárolhat termelőtől. Autó-út is van. **Nagy Ferenc** kereskedő és borügynök

KRÉMER MÁRTON IV., Kammermayer Károly ucca 4. Telefon: 825—79
Csillárok, falikarok. Selyem lámpaernyők. Kézzel festett mosható pergament ernyők.

Árverésekből vásárolt kávéházi, vendéglői, irodai, mindenféle üzleti berendezés, továbbá lakberendezési tárgyak, zongora stb. legolcsóbb beszerzési forrása. **Vesz és elad.** Árveréseket sikeresen lebonyolít. „MERKUR" bútor, üzlet és beraktározás. **BENDRE KÁROLY, Budapest, VII., Hársfa ucca 1. szám és VII., Rákóczi út 64. szám.** Telefon: József 459—37

Hauer Rezső cukrász
Budapest, VIII., Rákóczi út 49. szám
Telefonszám: József 425—04

Weichner tapétázó és műkönyvkötő iparüzem-tapétagyári raktár. **Budapest, IV., Aranykéz ucca 4.** Telefonszám: 820—29
Kávéházak és vendéglők **tapétázását legjutányosabban, legjobb kivitelben vállalom.**

CELLULOID AJTÓVÉDŐ
megóvja az ajtót kopástól, piszkolódástól. Bármely színben és formában készül
Redő celluloidárúgyárban, Budapest, VIII., Sárkány ucca 5. szám.
Telefon: 344—90 és 412—73 * Telefon: 344—90 és 412—73

Nagy őszi használt autóvásár.
Kitűnő állapotban lévő **személy- és teherautók mélyen leszállított árakon.**
Írja fel címünket, mert nem hirdetünk állandóan
Kérjen prospektust.
AUTÓSZALON, Budapest, Vilmos császár út 26.
GARAGE-TELEP: Budapest, V., Váci út 80.

102 éves cég
Schwab Gyula
pala- és cserépfedőmester
Budapest, VIII., Szigetvári ucca 15. sz.
Vállal minden a szakmába vágó munkát elsőrendű kivitelben.
Alapítási év: **1829.** Telefon: J. 458—50

Asztalosmunkálatait
faredőnyeit, mindennemű napellenzőit lehet jutányos árban beszerezni
KRAMÁR IMRE műasztalosüzemében
Budapest, VI., Csengery ucca 63/a
Átalakítások, javítások pontosan eszközöltetnek
Telefon: Automata 171—74 Alapíttatott 1919

Harmatvíz
a Hungária lithiumos gyógyforrás szénsavval telített ásványvize
Megrendelhető: Budapest, I., Gellért rakpart 1. sz.
Telefon: Aut. 530—03 Telefon: Aut. 530—03

Kik alapították a soproni vendéglős- és kávésipartársulatot? Negyven évvel ezelőtt és pedig február 6-án *Nérey* Dezső vezetése alatt tartott értekezleten 31 kartárs, névszerint Band József, Brandlhofer Gyula, Baumgartner Ágost, Bernhard Flórián, Biringer Gyula, Bruckbauer János, Czében László, Czében Pál, Forster Gusztáv, Geisse Károly, Grössenbrunner János, Heinzmann Samu, Kammerloher Kristóf, Mayer Mátyás, Karner Ferenc, Krammer István, Löffler Ferenc, Mändl Kristóf, Mannhart Móric, Marschall József, Németh Zsigmond, Nérey Dezső, Ott Mihály, Pittner Lajos, Prickler János, Prölls Mihály, Pötzl Mátyás, Pötschacher József, Riess Rudolf, Schneider Géza, Schwarz Henrik, Wannerer Ferenc, Wnutschko Alajos, Wurm Mihály, kimondta, hogy az ipartársulatot megalakítja és az alapszabályok tervezetének előkészítésére 11 tagú bizottságot küld ki. Az alapszabályok kidolgozása után, melyeket a miniszter jóváhagyott, ugyanaz év szeptember 23-án megtartotta az alakuló közgyűlést. Akkor az ipartársulatnak 73 tagja volt, ezek közül 58-an vettek részt az alakuló közgyűlésen.

WEINSTEIN GYULA
stílbútor-kárpitos
Budapest, VI., Ó ucca 29.
Kárpitos szakmába vágó munkát precizen és legolcsóbban készít

A közgyűlés elnökévé Nérey Dezsőt, alelnöknek pedig Wannerer Ferencet választotta. Hogy az ipartársulat megfelelt-e hivatásának, hogy betöltötte-e a hozzáfűzött reményeket, erre határozott igennel lehet csak válaszolni. Csak a meglévő jegyzőkönyveket kell kézbevenni és azokban lapozva, meggyőződést szerezhetünk arról, hogy mennyi szeretettel, mennyi buzgósággal intézték a mindenkori vezetőemberek az ipartársulat ügyeit, mily áldásos működést fejtett ki az ipartársulat tagjainak érdekében.

A volt városi vendéglős kauciót kér. A nagykőrösi *Városi Szálloda* kitűnő temetője a bérlők anyagi javainak és egzisztenciájának. *Balla* Gyula, aki bérletideje alatt többet épített a gyászos jelenű házon, mint a város az épület fennállása óta, most mindenből kikopva, főpincérnek akar elszerződni és arra kérte a képviselőtestületet, hogy a beruházások kárpótlására adjon neki valamicske összeget, hogy le tudja tenni a kauciót. A nagykőrösi képviselőtestület nem teljesítette a kérelmet azzal, hogy Balla Gyula már megkapta a kárpótlást az elszámoláskor. A Városi Szálloda mostani bérlői, a Weisz testvérek is ugyanúgy állanak, mint annakidején Balla. A házbértartozás már 9000 pengő körül jár. A bérlőknek most saját kérelmükre megengedte a város, hogy a hátralékot havi 50 pengős részletekben törlesszék, a folyó házbért pedig naponta 11 pengőjével fizetgessék.

Az északi szesztilalomellenes konferencia. A finn sajtónak az idei nyár folyamán gyakran nyílt alkalma a prohibició kérdésével foglalkozni, mert a nyár folyamán Helsingforsban egymást érték a prohibicióellenes értekezletek. Ezen Finnország, Dánia, Svédország és Norvégia legkiválóbb szakemberei és államférfiai vettek részt. Nagy érdeklődéssel hallgatták a négy egyesület elnökének jelentését a szeszesitalokkal kapcsolatos törvényrendelkezésekről és a prohibició elleni küzdelemről országaikban. Ezután különböző, az államgazdaságnak a prohibicióval kapcsolatos kérdéseiről hanzottak el előadások. Úgy az előadásokat, mint a jelentéseket élénk vita követte, a finn törvényhozásnak az alkohollal kapcsolatos, a jövőben követendő irányelveiről. A delegátusok szerint mindenképen arra kell törekedni, hogy az ezidőszerint óriási mértékben üzött szeszcsempészést meggátolják. Számos példával ecsetelték a prohibició szörnyű következményeit és a részegeskedés óriási elterjedtségét, különösen fiatalkorúak körében. A konferenciával kapcsolatosan határozatot tettek közzé, amelyben kijelentik a legutóbb lezajlott antialkoholista naggyűlésen elhangzottakra, hogy a prohibicionisták az alkoholtilalmat most már öncélnak tekintik, ahelyett, hogy a józanság elérésére való eszközt lássák benne. A konferencia kiválvánnyal fordult az északi államok kormányaihoz, hogy a jövőben az alkohollal kapkapcsolatos törvénybeli intézkedéseket a személyes szabadság jegyében és a polgárok felelősségérzetére támaszkodva szabják meg. Az sem helyeselhető, ha a községeknek túlnagy mértékben engednek beleszólást az italmérési ügyekbe, mert így helyi prohibiciós körzetek kialakulását segítik elő. Különösen Norvégiában túlzottméretű ez a községi hatalom, amelynek már eddig is mindenféle káros következménye nyilvánult meg.

Magyar Kir. Állami Pincegazdaság, Budafok
Központi iroda: **Budapest, Kossuth Lajos tér II. sz.** Telefon: Automata 109-91. Magyarországi vezérképv.: **Budapest, V., Árpád ucca 7.** Telefon: Automata 195-64
Szakszerűen kezelt, kiváló minőségű fajborok * Magyarország jellegzetes borvidékeiről *

Felugrott a mozgó vonatra: két lábával fizetett. *Knöpfler* Károly 32 éves kemendi vendéglős a megszállott területen levő Muzsla község vasútállomásán a mozgó vonatra fel akart szállni, de visszaesett és a vonat kerekei alá került. A kerekek mindkét lábát tőből lemetszették. Életveszélyes állapotban szállították az esztergomi Kolos-kórházba.

Kárpitos Ipartestület 1908. bronzérem.
A kézműipari tárlaton 1925. nagy aranyéremmel kitüntetve.
SMARZ KÁROLY
paplanos mester, ágyneműkülönlegesség készítő, Budapest, VIII., Mária Terézia tér 16., a Baross uccai templom mellett.
Telefon: József 460—66. Készít és raktáron tart:
Paplant, matracot, ruganyos ágybetétek és az összes ágynemű cikkeket kizárólag elsőrendű kivitelben. Lepedők és paplanlepedők, fehérneműanyagok, glottok, virágos szatinok, pehelypaplan-anyagok nagy raktára.

Árverési hirdetmény.

Közhírré tesszük, hogy Szob községben fekvő, ú. n.

községi korcsmaépület

a hozzátartozó beltelekkel 1932. évi január hó 1-től kezdődő három évi időtartamra

1931. évi október hó 4. napján d. e. 11 órakor

a községházán megtartandó szóbeli árverésen **haszonbérbe fog kiadatni.** Kikiáltási ár 1500 P, bánatpénz 150 P.

Árverési feltételek az előljáróságnál megtekinthetők.

Szob község előljárósága.

Italszükségletét

belföldi és külföldi italokban a legelőnyösebben

beszerző csoportunknál fedezheti

Vendéglősök Beszerző Csoportja R.-T.

Budapest, IV., Vámház körút 8. sz.

☞ **Kívánatra árjegyzéket küldünk.**

Borárak. Az óborokban a kínálat megélénkült az utóbbi időkben, bár az új terméskilátásokra való tekintettel a termelők tartózkodnak az óborok eladásától, mert ezzel akarják az újborukat feljavítani. Az esős idők következtében az ország egyes részein, főleg a Dunántúl és a Tisza közén a korai érésű szőlőkben, így az ezerjóban, a mustos és sárfehérben nagyobbmérvű rothadás állott elő, minek következtében e korai rothadású szőlőket leszedték, amelyeknek mustja 14—16 fok cukrot tartalmaz.

Boreladás történt *Izsákon* 200 hl. 13 fokos literenkint 15 fillérjével. *Győrszemerén* 50 hl. magasfokú kiváló áru literenkint 23 fillérjével. Mustokat kínálnak a termelők cukorfokonkint 2 fillérjével, amelyet azonban nem vesznek. *Verpeléten* a borszőlőnek is megindult az eladása, főleg külföldre. Németországba vásárolják az úgynevezett sárfehéret kilogrammonkint 10 fillérért. A hangulat a termelőknél bizakodó. Egyes helyeken, így Isaszegen az állomás közelségében egyik vendéglős a szlankamenka bort literenkint 25 fillérért, míg másfajta borokat 32—36 fillérért árusít. Az ottani birtokosság zúgolódásának adott kifejezést, hogy ilyen alacsony árakon lehet a bort kimérni. A vendéglős a község előljáróságával egyezséget kötött és borfogyasztási adóban csekély összegben egyezett ki, úgyhogy a borokat 5 literes tételekben literenkint 20 fillérjével árusítja. És ha nem lenne boradó ?

Prónayfalván szünetelő kereslet és kínálat mellett eladatott 46 hl. 12·5 fokos literenkint 16 fillérjével, 18 hl. fehérbor literenkint 14 fillérjével.

Hahóton szünetelő kereslet és élénk kínálat mellett csak kisebb tételekben történik eladás, literenkint 17 filléres áron.

Csengődön közepes kereslet, szünetelő kínálat mellett eladatott 170 hl. 11 fokos óbor, literenkint 17 fillérjével, 35 hl. 18 klosterneuburgi fokos must literenkint 20 fillérjével. 22 hl. 17 klosterneuburgi fokos must 18 fillérjével. A környékbeli mustokat a vendéglősök vásárolják, cukorfokonkint egyfilléres árat kínálnak, de a termelők ilyen árakon nem igen adják oda.

Gyöngyösön kereslet szünetel, kínálat közepes. Eladatott 50 hl. 11 Malligand-fokos 14 fillérjével, 40 hl. 10 Malligand-fokos 13 fillérjével, 20 hl. 13 Malligand-fokos rizling 30 fillérjével, 10 hl. 16 Malligand-fokos fehér csemegebor literenkint 90 fillérjével, 100 q fehér borszőlő külföldi szállításra kilogrammonkint 12 fillérjével, 200 q oportó külföldi szállításra kilogrammonkint 12 fillérjével, 100 q borszőlő mustkészítésre kilogrammonkint 6 fillérjével. A csemegeszőlő ára kgr.-kint 16—22 fillér között váltakozik.

Miskolc város központjában Rákóczi u. 4. szám alatt levő házamat, közel az Uránia mozgószínházhoz és a Nemzeti Színházhoz, a »Kispipa« vendéglő éttermeivel, teljes felszereléssel, kényelmes emeleti lakással, korom előrehaladása miatt, eladom

Id. MAYER JÓZSEF vendéglős

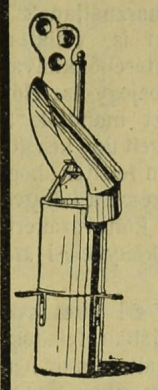

OROSZLÁN
(forgósisakos)
SUPERÁTOR
(stabil)
horganyzott kéménytoldók
minden füstvisszaverődést megszüntetnek.
KOCH JENŐ kályhagyár
Budapest, VI., Szondy u. 53.
Telefon: 20—8—69

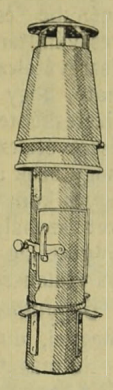

Szekszárdon eladás a mult héten egyáltalában nem történt. A jégverést követő napokban e hó 2-án, 3-án és 4-én a jégvert szőlők gazdái a még épen maradt fürtöket is megszedték. Szomorú látvány szeptember első napjaiban szüretről hazatérő szőlővel megrakott kocsikat látni. Az ebből szűrt bor bizony nagyon gyenge minőségű lesz, amit el sem lehet adni, hiszen jó boroknak sincs meg az áruk.

Pálinkaárak. *Törköly.* A fogyasztási szesz árának leszállítása és az új termés következtében az érdeklődés csökkent, a vásárlások csak a prompt szükséglet fedezésére szorítkoznak. Irritálja a piacot, hogy egyes távolabb fekvő állomásokról ismét a napiárnál jóval olcsóbban jelentkezett kínálat. Árak: 2·70—2·75 pengő hektoliterfokonkint. *Seprő.* Változatlan. Árak: 2·80—2·90 pengő hektoliterfokonkint.

A **Petánczi lithiumos term. szénsavas forrásvíz,** erősen vesetisztító
kiváló borvíz
egész alacsony áron kerül forgalomba. Megrendelhető a **Cigelka gyógyforrásoknál, V., Sas u. 29.** Tel.: 120—20

Szilvórium. Bereg- és szatmármegyei kékszilvából kitermelendő pálinka iránt élénk az érdeklődés és új áruban — későbbi szállításra — 4·20—4·30 pengő árakon nagyobb tételeket adtak el. A kereskedelem igyekszik szükségletét most fedezni, mivel a főzdék a kitermelendő mennyiségre ellenőrzést biztosítanak és így a vevők a minőséget a helyszínen ellenőrízni tudják. Mivel a kékárúból kitermelendő szilvórium a tavalyi árral szemben lényegesen olcsóbb és feldolgozásánál a kereskedelem számítását jobban megtalálja, mint a nyári árunál, ez utóbbi cikk iránt az érdeklődés nem kielégítő és a kínálatoknál elsősorban a kékszilvából készült árut veszik figyelembe. Óáruban az árak változatlanok.

HATTYÚ gőzmosó és fehérneműkölcsönző vállalat
Budapest, VII. ker., Klauzál ucca 8. sz.
Telefon: J. 385—59 és J. 385—58
Az ország legnagyobb és legmodernebb gőzmosó üzeme!
Asztal- és ágynemű **eladási osztályunk** gyári árban szállít mindenfajta fehérneműt és törlőruhákat. **Telefonhívásra jövünk. Legkíméletesebb mosási rendszer**

Borpárlat. A fogyasztási szesz árának leszállításával az érdekelt szeszfőzdék meglévő készleteiktől a fogyasztási szesz árán alul igyekeznek szabadulni. A helyzet még nem alakult ki.

Mozgalmas idegenforgalom Balatonfüreden. A dunántúli állatorvosok szak- és közgyűlést tartottak Balatonfüreden. A közelmult napokban autón érkeztek Balatonfüredre az első stomatológiai kongresszus tagjai. Az esős éjszaka után verőfényes szép idő kedvezett nekik. Fogadásukra megjelentek a hajóállomáson *Bánó* Dezső kormányfőtanácsos, vezérigazgató, *Schmidt* Ferenc dr. egyetemi magántanár, igazgató-főorvos és *Brinzey* Aurél igazgató. A külföldiek nagy elragadtatással nyilatkoztak a fürdőről. Azután díszebédet rendeztek tiszteletükre s a meleg fogadtatást Cieszynsky Antal dr. lembergi, Piperno Arrigo dr. római, Lindemann D. dr. düsseldorfi professzorok, valamint Rosenthal dr., a lipcsei fogászati intézet világhírű vezetője köszönte meg. Megtekintették a külföldi tudósok a tihanyi Élettani Intézetet is. A *bécsiek ünnepi kirándulása* is erre a napra esett. Több németországi csoport után most bécsi vendégek érkeztek Balatonfüredre. Ezt a kirándulást a *Neues Wiener Tagblatt* rendezte.

Fehér abroszok, 135×135 cm., igen tartós minőségben P 2·90
Damaszt abroszok, 140×140 cm., selyemfényű szép mintákkal P 4·50
Szalvéta, fehér, kiváló jó minőség, 60×60 cm. P –·68
Edénytörlő, házi szőttes, tartós minőség P –·48
Pincérkabátok, elsőrendű minőség P 7·80
FENYVES ÁRUHÁZ
Budapest, Kálvin tér 7.
Postán utánvéttel szállítjuk.

A látogatók autocarokon érkeztek és a fürdőigazgatóság szintén ünnepélyesen fogadta őket. Érdekes, hogy az osztrákok speciálisan magyar ebédet és magyar zenét kértek, amit a fürdőigazgatóság készséggel biztosított is számukra. A kirándulókkal együtt érkeztek meg a bécsi sajtó képviselői és kétségtelen, hogy ez alkalommal is sikreül újabb barátokat szerezni a Balatonnak és Magyarországnak.

A gazdasági frontról. Vitéz *Kovács* Vencel *borsodnádasdi* italmérő az OHE-nél fizetésképtelenséget jelentett. Vagyonát 13.000 pengőre, adósságait 30.000 pengőre becsüli.

Csak ideiglenes a francia borbehozatali tilalom. Párisból jelentik: Francia oldalról a legnagyobb nyomatékkal hangsúlyozzák, hogy a borbehozatali tilalom nem jelenti a francia kereskedelmi politika teljes fordulatát, vagyis burkolt protekcionizmust, hanem csupán átmeneti intézkedést jelent.

Zemplénben az éhezők megtámadták az élelmiszeres kocsikat. Zemplén megye közigazgatási és törvényhatósági bizottsága közgyűlésén Fantó János megyaszói lelkész megrázó képet festett a falusi lakosság nyomoráról. A falu lakossága annyira elszegényedett, hogy a legszükségesebb dolgokat sem tudja beszerezni, ennek dacára adóban mindent elvesznek tőle. A falusiak már erőszakosan lépnek föl. Olyan hírek érkeznek, hogy az éhező emberek megtámadják az élelmiszert szállító kocsikat. Indítványozta, hogy forduljanak kérelemmel a kormányhoz, hogy két kézzel segítse a falut. Széll főispán nyomban kijelentette, hogy már ment is felterjesztés a kormányhoz a zemplénmegyei ínségesek megsegítése érdekében.

Gandhi és a szállók. A gazdasági válságtól mélyen megrázott Anglia érdeklődése szinte példátlan elevenséggel fordul Gandhi felé, aki megérkezett Londonba. Kingsley-Hall nevű népház előtt, ahol megszállott, beláthatatlan tömeg várt rá és szünni nem akaró óvációban részesítette. Gandhi, aki jól ismeri Londont, mert évtizedek előtt, mint ügyvéd hosszabb időt töltött az angol fővárosban, érdeklődéssel nézett mindent és kedves, szerény mosollyal köszönte meg az ovációkat. A Kingsley-Hallból, mely már maga is elég szerény lakást nyujt, rövidesen átköltözött egy még szerényebb hindu *népszállóba.*



Nem kell többé kézzel mosni!
Egy kosár ruhát
„OROSZLÁN" légnyomású mosógéppel
15 perc alatt mosunk ki. Ára 18 pengő
Bemutatást eszközöl:
»OROSZLÁN« légnyomású mosógép vállalat
BUDAPEST, VII., ERZSÉBET KÖRÚT 17., II/12
Telefon: 394—50 ✶ Lift díjtalan

A Nemzeti Bank egy százalékkal csökkentette a kamatlábat. A Magyar Nemzeti Bank főtanácsa 1931. évi szeptember 10-én tartott ülésében elhatározta, hogy szeptember 11-én kezdődő hatállyal a bank által váltók, közraktári zálogjegyek és értékpapirok leszámítolásánál alkalmazott kamatlábat 9 százalékról 8 százalékra, a népszövetségi kölcsön kötvényeire adott kölcsönöknél alkalmazott kamatlábat pedig 9 és fél százalékról 8 és fél százalékra mérsékli. A Nemzeti Bankot ennek az intézkedésnek a megtételére a bankhitel igénybevételében, valamint a jegyforgalomban a betétforgalom felszabadítása óta tapasztalt jelentős csökkenés, általában pedig a gazdasági életnek amúgy is nehéz helyzete indította.

Bevezetett vendéglő-söntés

Práter ucca 22. szám alatt, közvetlen háztulajdonostól,

KIADÓ.

A kőrösi gazdák szőlővel etetik a tehenet. A nagykőrösi gazdák újabban szőlővel etetik a teheneket, amelyek azóta jobb tejet adnak és a tejmennyiség is nagyobbodott. A sok esőtől megrepedt a borszőlő, amelyet leszüretelni nem szabad, ára pedig nincsen. A megrepedezett borszőlő kilójáért Nagykőrösön két fillért adtak, a fuvarköltség legalább egy fillér, azonban így a gazdák voltaképen csak egy fillért kapnak egy kiló szőlőért. Ezért szánták el magukat az ilyen szőlőnek a tehenekkel való feletetésére.

Öngyilkos lett a leggazdagabb dunántúli borkereskedő. Barcs somogymegyei községnek szomorú szenzációja van. Leggazdagabb és legtekintélyesebb polgára, a 70 éves *Schmidt* Fülöp bornagykereskedő, mikor hozzátartozói nem voltak otthon, bement a fáskamrába, elővette revolverét és mellbelőtte magát. A lövés azonban úgy látszik nem volt halálos, mert az öreg kereskedő ezután még előkerített egy csomagolóspárgát és felakasztotta magát. Midőn a hazaérkező hozzátartozók ráakadtak, már nem volt benne élet. Schmidt Fülöpöt az utóbbi időben valósággal üldözte a balszerencse. Egykor a Dunántúl leggazdagabb borkereskedője volt, most pedig a tönkrejutás szélén állott már. Amibe csak belefogott, semmi sem sikerült és ez teljesen összeroppantotta az idős ember idegzetét. A meddő küzdelem érlelte meg benne a halál gondolatát.

Amikor vádaskodnak a hitelezők. A *Budapesti Kávéházi és Éttermi Üzem R.-T.* Andrássy-úti cég, amely az „*Édenkávéház*" megnyitására és továbbvitelére alakult, mint megírtuk, fizetésképtelen. A kényszeregyezségi eljárás során az adós cég, elsősorban a legnagyobb és más úton is érdekelt hitelező, a Littke-pezsgőgyár áldozatkészsége folytán olyan ajánlatot tehetett, amit a hitelezők többsége megszavazott és így az egyesség sikerült. Most több hitelező, nevezetesen Hoffmann László, Teszler László, Hacker Mór, a Magyar Játékkártyagyár R.T., a Piatnik Nándor és Fiai-cég, valamint a Bruszt Nándor és Társa-cég, egyöntetű észrevételt nyujtottak be az egyesség ellen, amely szerint az adós cég rosszhiszeműen járt el, tehát az OHE-nek hivatalból a kényszeregyességi alaprendelet 28. szakaszát kellett volna alkalmaznia. Ehelyett az adós ajánlata felett elrendelte a szavazást. Kifogásolják az észrevételezők, hogy az adós cég egyik igazgatósági tagja a Littke-pezsgőgyár budapesti képviselője volt és tulajdonképen *Zala* Károly nevű úr vezette kezdet óta az üzletet, nem pedig a részvénytársaság igazgatói. Azt is megjegyzik az észrevételezők, hogy a felajánlott hányadra egyáltalában nincs fedezet, másrészt „a kényszeregyességi eljárás kedvezményét csak tisztességes adós veheti igénybe". De meg a kényszeregyességi eljárás azért is megszüntetendő, mert az adós cég késleltette a fizetésképtelenség bejelentését azzal a céllal, hogy több hitelt vehessen igénybe és minden bevételt felhasználjanak a részvénytársaság vezetői. Különben is, vélik az észrevételezők, a könyvszakértő jelentéséből kiolvasható, hogy az adós cég már a cég bejegyzése előtt fizetésképtelen volt. Végül még ezt mondják az észrevételezők: „Az adós cég a könyveit úgy kezelte, hogy azok a való állapotnak meg nem feleltek, hogy egyes könyveket nem vezettek, másrészt a könyveket szabálytalanul vezették és a könyvszakértő folytatólag megállapította, hogy a könyvelési szabálytalanságok halmazata áll fenn".

Nagyobb vidéki városban elsőrangú városi

vendéglő-szálloda

óriási nagy teremmel beépített színpad, teljesen modernül berendezve, betegség miatt, vezetéshiányában, **azonnal átadó.** Keresztény szakembernek aranybánya. Cím a kiadóhivatalban.

Öngyilkos vendéglős. *Veér* József 51 éves vasmegyei, dukai vendéglős az istállójában felakasztotta magát. Mire hozzátartozói rátaláltak, már nem volt benne élet. Veér az utóbbi időben súlyos anyagi gondokkal küzdött és ezért követte el végzetes tettét.

Annyi bort ivott, hogy belehalt. *Tóth* János 37 éves egri földmíves három napon át nem evett semmit, ellenben megivott kereken 50 liter bort. A harmadik nap végén hirtelen rosszul lett. Mire a mentők megérkeztek, halott volt. A nagymennyiségű alkohol ölte meg.

Véres testvérharc Diósgyőrött. Csütörtökön este *Gromusz* Károly diósgyőr-vasgyári vendéglős jelentéktelen szóváltás miatt összeverekedett öccsével, *Gromusz* Ferenccel. A verekedés során a kezeügyébe eső kapával úgy összeroncsolta öccse koponyáját, hogy a szerencsétlen embert életveszélyes sérüléseivel a vasgyári kórházba kellett szállítani. Az eljárás megindult.

A német kutyagrófné élete és halála. Saarbrücken városában a napokban halt meg Braun kormányfőtanácsos özvegye, akit az egész környéken kutyagrófnőnek neveztek. Élete utolsó éveiben kizárólag csak az állatainak élt. Gyönyörű villájának kertjében nyolc nagy kutyát, nagyon sok madarat és majmot tartott. Vagyonának minden jövedelmét ezekre költötte, mert táplálásuk rengeteg pénzbe került. Magától megvont mindent, szobái tele voltak szeméttel és piszokkal és valósággal éhenhalt. Holttestét megmérték és megállapították, hogy csak 30 kilogram a súlya. Megtalálták a végrendeletét, amelyben azt kívánja, hogy villájából kutyamenhelyet csináljanak. A villa azonban ezidőszerint az egerek és a patkányok menhelye.

Annyi rumot ivott, hogy belehalt. Szula Mihály orosházi napszámos az egyik barátjánál volt vendégségben, ahonnan egy liter rumot vitt haza. Otthon a rumot megitta és alkoholmérgezésben meghalt.

Bérbe vennék tehenet. Nem igen telik mindenkinek arra, hogy amit szeretne, azt készpénzért vásárolja meg. Ezért sok mindenfélét vesznek bérbe az emberek: lakást, üzlethelyiséget, ruhát, kalapot, rádiót. Most aztán mindezt túllicitálta a következő apróhirdetés, amit egy ujságban olvastunk: „Tehenet bérbe vennék, 12 literesért havi 50 pengőt fizetek". Tehát a szegény tehénből is bérleti tárgy lett, amit tulajdonjog fenntartással fog kölcsönadni majd a tulajdonosa, de a hasznot a bérbevevő élvezi. Ha ugyan akad olyan ember, aki hajlandó bérbe adni a jószágot. Mert ha az a tehén tényleg 12 literes, akkor a tulajdonosának is megéri eltartását. Semmi szüksége arra, hogy odaadja annak az óbudai polgárnak, aki ezt az apróhirdetést az ujságban közzétette.

Ahol törkölyben fürödnek. Részletesen beszámoltunk már annakidején Magyarország első törkölyfürdőjéről, amelyet *Schwarcz* Gábor *ecsenyi* vendéglős létesített, miután rájött arra, hogy csodálatos gyógyszer a forró törköly a reumabántalmak ellen. Most a kaposvári Erzsébet-fürdő is megnyitja törkölyfürdő osztályát. Hát így öl az alkohol?

Az elgázolt utcaseprő. A *Savoy-szálloda* autója elütötte *Tatai* István utcaseprőt, aki a baleset következtében súlyos sérüléseket szenvedett. Felgyógyulása után a főváros Tatait nyugdíjazta, mivel a zúzódások következtében nagyotthallóvá lett. Az utcaseprő ezek után kártérítési pört indított a szálloda ellen. A bíróság megvizsgáltatta orvosszakértővel a panaszost, aki megállapította, hogy Tatai a balfülén semmit sem hall, a jobbfülén pedig csak 20 cm. távolságból hallja meg a kissé hangosabb beszédet. A budapesti ítélőtábla az utcaseprőnek teljes elmaradt fizetését járadék formájában megítélte. Az ítélet szerint Tatai hídsöprésre volt kivezényelve, ehhez a foglalkozáshoz a mai nagy forgalom mellett érzékszerveinek egész teljességére van szüksége. Bármily kisfokú hallási hiba rá nézve végzetessé válhatik, mert a hidakon áthaladó járművek figyelmeztető jelzéseit vagy nem fogja meghallani, vagy pedig veszi idejekorán észre és így nyilvánvaló, hogy a nem hallásában beállott csökkenése szolgálata ellátására teljesen képtelenné teszi. Erre való tekintettel a bíróság teljes jövedelmét megítélte neki, mert állandó joggyakorlat az, hogy ha a sérülés nem is okoz teljes munkaképtelenséget, de ha a szakmabeli munkaképesség elvesztésével jár, abban az esetben az elmaradt jövedelmet egész terjedelmében a baleset okozójára kell hárítani.

Felkérjük igen t. Előfizetőinket, hogy lapunk hirdetőinél tett vásárlásaik alkalmával minden esetben hivatkozzanak lapunkra.

Felelős szerkesztő, kiadó és laptulajdonos
Dr. KISS ISTVÁNNÉ.



Szent István Portersör

a Polgári Serfőzde páratlan sörkülönlegessége



"Pátria" Irodalmi Vállalat és Nyomdai R.-T. Budapest, IX., Üllői-út 25. szám (Köztelek) Felelős vezető: Magyary István

XXXXVII. ÉVFOLYAM 19. SZÁM 1931. OKTÓBER 5.

VENDÉGLŐSÖK LAPJA

(VENDÉGLŐ-, SZÁLLÓ-, KÁVÉSIPARI ÉS KÖZGAZDASÁGI SZAKLAP)

M. kir. postatakarékpénztár csekkszáma 45.255
Megjelenik havonta kétszer, 5-én és 20-án
Előfizetési díj félévre 12 pengő (150.000 K)
Hirdetési díj szövegoldalon 50 fillér, hirdetési oldalon 40 fillér hasábmilliméterenkint

ALAPÍTOTTA:
IHÁSZ GYÖRGY

Szerkesztőség és kiadóhivatal:
BUDAPEST, IX., VIOLA UTCA 3. SZÁM
Telefonszám: „József“ 322—81

HIVATALOS ÓRÁK: DÉLELŐTT 9 ÓRÁTÓL DÉLUTÁN 2 ÓRÁIG

Ötvenhárom szoba

teljes szállodabeli berendezése, Budapest egyik legjobb helyen fekvő szállodájából, háromezeregynehányszáz pengőt jövedelmezett azon az árverésen, amelyet a szálló háztulajdonosa tűzetett ki, a szálloda ellen. Ennyit adtak az árverésen az egész berendezésért, szóval sokkal kevesebbet, mint amennyi befolyt volna, hogyha a berendezés faanyagát egyszerűen, mint tüzelőfát akarják értékesíteni, vagy ócskarezet, vasat, porcellánt és egyebet.

Az bizonyos, hogy a háztulajdonos nem igen találta meg a számítását. Hiszen az árverési becslőnek amúgy is a végletekig leszállított becslése alapján, harmincezer pengő volt a holmik kikiáltási ára.

Aztán az ilyen árverésen nem éppen a házbér kapja meg elsősorban a teljes kielégítést, hanem sok egyéb olyan tartozás és költség, amelyet ki kell elégíteni minden előtt. Most már minden épeszű embernek meg kell gondolnia azt, mennyi kárt csinál magának a háziúr a türelmetlenségével és talán a felfokozott, a jelenlegi gazdasági életnek semmiképen sem megfelelő igényeivel ilyen esetekben. Az árverezett szállodai üzemekbe nem szívesen akad újabb nagyvállalkozó, különösen az ilyen ötvenegynehány szobás nagyüzembe nem.

Nemcsak azért, mert az emberek babonásak és azt hiszik, hogy azt az üzemet, amelyet ilyen baleset ért, nem igen érdemes újabb kísérletezésekkel megbolygatni. Ez a babona teljesen alaptalan. Hiszen alig van olyan üzemünk, amelyben tönkre nem ment már egy vagy két üzletember, viszont az utánuk következők mégis csak tudtak boldogulni ugyanazon a helyen.

Hanem nem kellemes senkinek sem, ha azt tudják az általa átvett üzemről, hogy árvereztették házbér, vagy ki tudja miféle tartozások miatt. Igaz, hogy manapság ez nem jelent annyit és olyan sok rosszat, mint amennyit azelőtt jelentett, de mégis. Valahogy aláássa az illető háziúr a saját házában elhelyezett és a jobb időkben nyilvánvalóan nagyon értékes üzem hitelét és hírnevét az ilyen eljárással. Joga, az megvan hozzá, az kétségtelen, hiszen máskülönben nem kerülhetett volna ennyire a dolog. De nagy kérdés, jobban mondva, nem is kérdés, hogy észszerű dolog-e így eljárnia. Nem árt-e ezzel saját magának, a saját üzleti érdekeinek.

Általános a panasz a háziurak és épülettulajdonosoknak a viszonyokhoz semmiképen sem alkalmazkodó, türelmetlen és erőszakos bánásmódja ellen. Nem elég, hogy a bérek mindenütt még a régebbi, kedvező gazdasági üzletmenetek esztendőihez igazodnak. A bérlő itt kényszerhelyzetben van, akár vendéglőt, akár szállodát, akár pedig kávéházat vezet. Hiszen nem teheti meg azt, amit a legtöbb magánember, hogy a maga nagy költségével és befektetésével jóhírűvé lett és azon a helyen ismerőssé vált üzemét odább költöztesse és más néven nyissa meg.

A magánember egyszerűen felmond és odébb áll, ha drágának találja a lakását az új viszonyokhoz képest. A mi üzemeink ezt nem tehetik meg. Legfeljebb annyit kockáztathatnak, mint a legutóbbi budapesti példák bizonyítják, hogy a földszintről ugyanabban a házban felköltöznek az emeletekre és újabb vállalkozóknak adják át a megszokott jobb helyet abban bizakodva, hogy törzsvendégeik majd csak fölkeresik őket magasabban is.

Még nem tudni, hogyan válik be ez az okoskodás, de kétségtelen, hogy jobb lenne, ha a háziurak meghagynák az eddigi helyeken a gazdasági válsággal hősiesen küzdő üzemeket és leszállítanák megfelelő módon a bért nekik, csakhogy lehetővé tegyék a nehéz idők tűrhető kihúzását. Nekik is nagyon jó üzlet lenne ez, hiszen annál értékesebb minden üzlethelyiség, minél régebben dolgozó üzlet van benne. A helyiségek értéke pedig állandó valami, ha vigyáznak rá. Csak elköltöző, vagy ott tönkrement üzemek ronthatják meg a hírét és tehetik csekélyebb értékűvé. Világos ebből, hogy a háztulajdonosnak szinte éppen olyan érdeke, hogy megtartsa virágzásban az üzemet, mint az üzlettulajdonosnak, vagy bérlőnek.

Az ilyen kótyavetye nemcsak teljesen tönkreteszi azt az üzemet, amely sokáig búsás béreket fizetett, rendes kis fejőstehénke volt a háziúr számára, hanem a hely eddigi hírének is nagyon sokat árt. Többet, mint amennyi az a tartozás lett volna, ha tovább is hagyja az üzem kísérletezését és küzdelmét. Csak ott lenne megokolt az ilyen keménység, ahol a fizetési akarat is hiányzanék az adósból. Vagy ahol a szakértelem hiánya olyan nagyfokúnak bizonyul, hogy az üzem amúgy is halálraítélt.

Viszont a helyi nagyhatalmú és tekintélyes érdekképviseleteknek is érvényesíteniük kellene az ilyen esetekben a közbelépésüket, esetleg valamely miniszteri szóval is a háttérben. Mert itt nemcsak egy konkurrens letöréséről lehet szó. Ma nekem, holnap neked! És valamennyiünket érhet baleset!

D. K., Buda.

Popper Mór és Lipót r.-t., bornagykereskedés

Telefon: József 359-78 **Budapest-Kőbánya, Előd ucca 8. szám.** Alapíttatott 1869. évben.

Az 1922. évi országos szőlő- és borgazdasági kiállításon aranyéremmel kitüntetve.

Válogatott uradalmi fajborok. Kérjen saját érdekében árajánlatot.

Méltányos alkalmazotti adózást vívtak ki a budapesti kávések!

A vidéki kávések és rokonszakmák új mozgalmat indítanak.

A budapesti kávések ismét érdekes és szép példát mutattak a magyar vidék és a rokonszakmák számára az irányban, hogyan kell a megfelelő időben eréllyel és ügyességgel előnyöket kivívni. Sikerült nekik olyan adózást megállapíttatni a fővárosnál, hogy ez csakugyan közel áll a való teherbíró viszonyokhoz, — ami a jelen helyzetben igen nagy eredmény!

Most a sikeren felbuzdulva a rokonszakmák is megmozdultak, sőt a vidék is felfigyelt. És méltán. Nagyon sok egzisztenciát biztosíthat, ha méltányosabb módon adózhatik! A jó példa kedvéért itt adjuk a kávések sikeres akciójának eredményét:

A székesfőváros polgármestere 122.225/1931. VI. számú határozatával a kávés ipartestület kérelmére a kávéházi alkalmazottak kereseti adóalapját ez évi december 31-ig a következőkép szabályozta:

Budapest székesfőváros polgármestere.

122.225/1931. VI.

HATÁROZAT.

A budapesti kávések kérelmére a kávéházi alkalmazottak kereseti adóalapját a súlyos gazdasági helyzetre való tekintettel a további intézkedésig, de legkésőbb 1931. évi december hó 31-ig, a következőkép állapítom meg:

Főpincér kereseti adóalapja hetenkint: az I. o. üzemben 85 (Nyolcvanöt) pengő, II. o. üzemben 60 (Hatvan) pengő.

Felszolgáló, fizető kereseti adóalapja hetenkint: az I. o. üzemben 32 (Harminckettő) pengő, II. o. üzemben 28 (Huszonnyolc) pengő.

Kávéfőző kereseti adóalapja hetenkint: az I. o. üzemben 36 (Harminchat) pengő, II. o. üzemben 27 (Huszonhét) pengő.

Kávéfőzőnő kereseti adóalapja hetenkint: az I. o. üzemben 28 (Huszonnyolc) pengő, II. o. üzemben 24 (Huszonnégy) pengő.

A segédszemélyzet (férfi és nő), takarítónő és kenyeres kereseti adóalapja hetenkint 21 (Huszonegy) pengő.

Az osztályozást illetőleg I. osztályba tartoznak: Abbázia, Alsó-Margitsziget, Állatkert, Angolpark, Astoria, Baross, Bellevue, Belvárosi, Bodó, Bristol, Britannia, Capri, Carlton, Dunacorso, Edison, Emke, Éden, Felső-Margitsziget, Flórián, Flóris, Margitsziget, Fővárosi Pavillon, Gerbaud, Gresham, Venezia, Hungária, Keleti, Kovács, Központi (Central), Központi szálloda, Lukács rt., Miami, Mignon, Monico, Newyork, Országház, Ostende, Palace, Parisette, Pátria, Pannonia, Park, Rajna-Park, Royal, Simplon, Spolarich, Spolarich-Park, Szabadság, Vadászkürt, Városi szinház, Várkert-kioszk, Vigadó, Vígszínház, Ypszilon és a kávéházi jelleggel bíró tejivók.

A II. osztályba tartoznak a fel nem sorolt üzletek.

A különleges fényűzési vállalatoknál alkalmazott személyzet kereseti adóalapját ezen rendelkezés men érinti, mert azok személyzete tovább is a 175.980/1929. VI. számú határozattal az I/A. osztályú vendéglői alkalmazottak részére megállapított kereseti adóalap után adóznak.

Erről a polgármesteri VI. (pénzügyi) ügyosztályt, a központi adószámviteli hivatalt, az I—X. ker. előljáróságokat, a ker. adószámviteli (forgalmi és kereseti adó) osztályokat, a budapesti kávésipartestületet (VIII., József körút 38.) és a főpincérek orsz. egyesületét (VII., Hársfa ucca 31.) értesítem.

A polgármester megbízásából: *Lamotte* tanácsnok.

Egy bácsmegyei borbirtokos javaslata a borfogyasztási adókérdés megoldására.

A borfogyasztási adó helyett bortermelési adó. — Állami bormonopólium.

— Beküldetett. —

A borfogyasztási adó tudvalevőleg a községek részére van átengedve. Így állandó ellentét van a községi előljáróságok (de még egyéb foglalkozási ágak) és a bortermelők között a borfogyasztási adók kivetése és behajtása körül s tág tere nyílik a protekcionizmusnak s tömegelégedetlenségnek az adóátalányozásokkal kapcsolatban.

A községek általában részvétlen szemlélői annak az óriási küzdelemnek, amit a bortermelő a természettel, valamint termésének értékesítése terén folytat s ha tanusítanak is méltányosságot a behajtás körül, eljárásukban mégis a financiális szempont dominál. Költségvetésükben évről-évre többékevésbbé ugyanaz az összeg van praeliminálva borfogyasztási adóbevételre úgy a jó, mint a rossz termés esetén s így a szőlősgazdának a kevés után esetleg többet kell fizetnie, mint a jó termés után.

De a *borfogyasztási adónem* igazságtalanságát a felsőbb fórumok is elismerik s csak az egyre rosszabbodó gazdasági viszonyok gátolják a kormányt ennek az adónak az eltörlésében.

Ha már eltörölni nem lehet, legalább könnyítsünk a termelő helyzetén azzal, hogy *hogy ezt az adót ne készpénzben, hanem természetben* (szőlő, must vagy bor alakjában) is leróhassa a községnek. Vagyis legyen a község is, mint ilyen, érdekelve a jó, vagy rossz termés, a helyes vagy helytelen permetezés, a jó vagy rossz szőlőfajták, a jó vagy rossz árak tekintetében. Legyen a község olyan, mint a jó kibic, aki a termelővel sír és nevet.

Vagyis javaslatom oda konkludál, hogy *töröltessék el a borfogyasztási adó* és lépjen életbe helyette a *bortermelési adó*, mely egyszer, a termelőhelyen pénzbe vagy természetben legyen leróható s *szűnjön meg a vasúti és egyéb vámsorompóknál a borfogyasztási adóellenőrzés. Ez a borbatyúzás alkonyát is jelentené, mely kereseti ág tudvalevőleg a borfogyasztási adó meg nem fizetésére van bazirozva.*

Mik volnának eme új adónem előnyei?

A természetbeni fizetés lehetősége nem kényszerítené a termelőt termése elkótyavetyélésére. Viszont nem volna ürügye az adó nem fizetésére. Az ellenőrzés kevesebb személyzetet igényelne nagyobb áttekinthetőség mellett a bor szabad forgalmának előnyére, ami a borfogyasztást nagyban fokozná.

A községek érdekelve lévén, a termelés menetét behatóbb figyelemmel kísérnék; a szőlőfajták szelektálását és új telepítések fajtakiválasztását saját érdekükben is ellenőriznék s ami a fő: közraktárak, illetve közpincék berendezésére kényszerülnének, amit a földmívelési minisztérium évtizedek óta (bár ezideig kevés sikerrel) propagál. Ezek a községi közpincék a maguk közületi súlyával lehetővé tennék a magyar borok márkázását, az egyes vidékek jellegborainak kitenyésztését, amit az exportőr jobb árral honorál s hivatva volnának idővel alapját képezni egy állami bormonopóliumnak.

Mert a szőlőtelepítés korlátozására vonatkozó törvény mindaddig nélkülözi a kellő szankciókat, míg a dohányéhoz hasonló ellenőrzés nem lesz bevezetve. S a mai időknek a bor-, illetve szeszfogyasztással szemben támasztott szociálhigiéniai követelményei is csak az állami monopóliummal lennének szabályozhatók.

Lehetnek nehézségek, lehetnek ellenvetések a javasolt bortermelési adóval szemben, de *tagadhatatlan, hogy a borfogyasztási adó körül dúló harcot egyidőre lecsendesítené és később a bormonopólium bevezetésével végleg megszüntetné.*

Ugyanezt a rendszert a *pálinkára is* be lehetne vezetni.

Hazafias jószándékkal ajánlom javaslatomat az illetékes körök figyelmébe. *Kovárzy János*
szőlőbirtokos, Kelebia.

MI UJSÁG?

Meg kell akadályozni a borcsempészést. A magyar szállodások és vendéglősök azzal a kéréssel fordultak a Magyar Városok Országos Kongresszusához, hogy a gazdasági viszonyok miatt válságos helyzetbe jutott vendéglősiparnak legyen segítségére az egyre nagyobb méreteket öltő borcsempészés megakadályozásában. A kongresszus ebben az ügyben átiratot intézett az összes magyar városokhoz. Az átirat rámutat arra, hogy a bor csempészésével a város is károsodást szenved. A borcsempészek adót nem fizetnek, viszont igen veszedelmes versenyt támasztanak a vendéglősiparral szemben. Ezért a kongresszus felkéri a polgármestert, hogy tegyen lépéseket a borcsempészés megakadályozására, illetve megszüntetése érdekében. Ezt a kongresszus részben a fogyasztási adóellenőrök számának felemelésével, részint vasúti fogyasztási adókirendeltség létesítésével és az ellenőrzés megszigorításával véli elérni. A borcsempészek munkáját erősen érzi a nagy adókat és illetékeket fizető vendéglősipar. Nem túlozunk, ha állítjuk, hogy létalapjukban vannak megtámadva. Végre azonban csak hozzájutnak bajaik orvoslásához, mert ez nemcsak vendéglős, de városi érdek is, mindenfelé Magyarországon.

Esküvő. *Mészáros* Győzőnek, a budapesti kávésipartestület népszerű elnökének leánya, *Józsa*, szeptember 4-én esküdött örök hűséget *Kalmár* Sándornak. A házasságkötési ünnepség a mai időknek megfelelő zártságú szűk család körben folyt le. Az ipartestület tagjai és az elnök tisztelői elhalmozták jókívánataikkal a fiatal párt és az örömszülőket.

A székesfővárosi szabályrendelet átdolgozása ügyében a szállodás- és vendéglősipartestületnek tárgyalásai a kávésipartestülettel eredményre nem vezettek. Így mindkét ipartestület külön-külön terjesztette be a főváros polgármesteréhez a szabályrendelet módosítása iránt javaslatát.

Borcsempészek megkárosítják a pestkörnyéki vendéglősöket. Az újpesti, kispesti, pesterzsébeti, csepeli és sashalmi vendéglősök panaszai szerint a borcsempészek olyan nagy arányban hoznak forgalomba bort, hogy a korcsmárosok forgalma a felére esett. A borcsempészek, miután a vámot és fogyasztási adót nem fizetnek és üzleti költségük nincsen, mintegy 40—50 százalékkal olcsóbban tudják adni a bort, mint a vendéglősök. A pestkörnyéki vendéglősök panaszának megszüntetése érdekében erélyes intézkedések történtek.

A gazdasági frontról. *Kovács* Vencel borsodnádasdi italmérő ellen szeptember 9-én megindult a kényszeregyességi eljárás.

Özv. *Rojkó* Józsefné budapesti (Győri ucca 14.) vendéglős ellen szeptember 16-án megindult a kényszeregyességi eljárás. Vagyonfelügyelő dr. Epstein Vilmos (Király ucca 51.). Követelések bejelentése okt. 7-ig.

Váradi József karcagi korcsmáros ellen augusztus 28-án megnyílt a csőd. Tömeggondnok dr. *Tóth* Kálmán. Követelések bejelentése október 15-ig, felszámolási tárgyalás december 7.

Ecker József makói vendéglős kényszeregyességi ügyében egyesség jött létre. 50 százalékot fizet a hitelezőinek 8 havi részletben.

Minden vendéglősnek fontos a jó paprika, ezért rendelje meg a

valódi szegedi édes szalon paprikát

kilónkint 2·80 pengő, **Nemes és Társától, Budapest, V., Pannonia ucca 34. szám.**



Villanyzongorák
Zeneautomaták
Önműködő hangszerek, Rádió erősítők
LEGNAGYOBB VÁLASZTÉKBAN
KEDVEZŐ RÉSZLETFELTÉTELEK
Pénzbedobással fizetheti a részletet
Bérlet. Szakszerű javítás és hangolás
Sternberg
Királyi Udvari Szállítók Hangszergyára
Budapest, VII., Rákóczi út 60. Saját palota

A forgalmi adó kulcsának emelése. E kérdésben a Budapesti Kereskedelmi és Iparkamara a kormányhoz felterjesztést intézett, amelyben abból indult ki, hogy az államháztartás egyensúlya kétségtelenül a legelsőrendű követelmény. De éppen ennek az alapfeltételnek biztosítása végett a közterheknek észszerű arányban kell maradniok a gazdasági alanyok teherbíróképességével. A forgalmi adó kulcsának emelése még érezhetőbbé teszi azt a kétségbevonhatatlan tényt, hogy versenyképességünk a környező országokéhoz viszonyítva, az utóbbi években éppen a rendkívüli adónyomás következtében érezhetően hanyatlott. A 4800/1931. számú legújabb forgalmi adórendelet kirívó sérelmeire a kamara a következő négy javaslatot teszi:

1. Az egyességi, kivetéses, valamint az adóközösségi átalányokat hagyja meg a kormány változatlan összegükben az év végéig, illetve a gazdasági év végéig és a tényleges forgalom tekintetbevételével állapíttassanak meg az új átalányok.

2. A szeptember 14-e előtt teljesített áruszállítások után — ha a fizetés november 15-e után történik — a rendelet szerint a felemelt kulcs alkalmaztatik. A kamara ennek a visszaható intézkedésnek elejtését kéri.

3. A rendelet 11. §-ában előírt leltározás és váltságtöbbletfizetés az adózó kérelmére engedtessék el, méltányos átalány ellenében.

4. A dupla adózás elkerülése céljából ama áruk után, amelyek adóváltság alá esnek, szeptember 14-e előtt történt áruvételek, a régi alapon adózzanak akkor is, ha az ezen áruvételekből folyó fizetés november 15-e után történik.

Az italkeverők nemzetközi kongresszusa. Berlinben a Kroll-termekben most tartja első kongresszusát a bármixerek nemzetközi szövetsége. Az összesereglett társaság vegyesebb, mint a legagyafurtabban összeállított cocktail, mert tizenhat ország java terméséből keverték össze. A megnyitó díszülésen felvonultak a rokonszakmák képviselői is, a szállodások, vendéglősök, likőrgyárosok stb. Épületes szónoklatok hangzottak el a bármixerek hivatásának nagy fontosságáról. Ezt az első hallásra különösnek tetsző igazságot nagyon helyesen indokolták meg: szó esett a különféle bajokról, amelyek az emberiség italát megkeserítik, de ezt az italt mielőtt még a pohár túlcsordulna, meg kell édesíteni és ebben áll a bármixerek fontos emberbaráti hivatása. A kongresszus zárt ajtók mögött folyt tovább, de egyes közérdekű részletek „kiszivárogtak". Megtudtuk, hogy szóba került a mixer-iskola, vagy legalább is tanfolyam felállítása, de ezt a gondolatot elvetették, mert a szakszerű italkeverést nem lehet megtanulni, arra születni kell. A kongresszus legfontosabb célja azonban a prohibició elleni erélyes állásfoglalás, mert a tapasztalatok Amerikában bőségesen megmutatták, hogy az alkoholtilalom valóságos csapás a társadalom számára.



Garantált teljes zsírtartalmú
sajtjaink
mindenütt beszerezhetők:
Pálpuszta-sajt, Derby-sajt, Romadour, Imperiál, Óvári, Trappista, Casino, Roquefort, Roquefort dobozos
DERBY Sajt- és Vajtermelő Részvénytársaság
Központi árúsító-telep: **Budapest, VII., Kerepesi út 62.**
Telefon: Z. 60—85

VÁNCZA Levesek

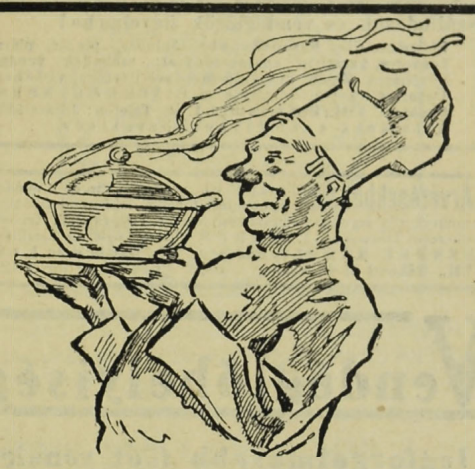

A következő VÁNCZA-levesek kaphatók:

Csirkeragout	Májpüréleves	Borsóleves	Vadászleves
Gombaleves	Parajleves	Bab csülökkel	Cserkészleves
Szárnyas(tyúk)l.	Spárgaleves	Burgonyaleves	Rizsleves
Sonkás borsólev.	Királynőleves	Zöldborsóleves	Lencseleves
Köménymagos l.	Kelvirágleves	Hagymaleves	Ökörfarkleves
Halikraleves	Zöldségleves	Francialeves	Daraleves

ISMERTETŐ:

„Vendéglősök és szállodások részére a VÁNCZA-levesek" 150 adagos vászonzsák csomagolásban kerülnek forgalomba. Ezek a zsákok évekig változatlanul elállnak s belőlük tetszés szerint használható fel, csupán vízzel történő egyszeri felforralással. Mintát készséggel küld Magyarország első leveskockagyára: a VÁNCZA-gyár, Budapest 10.

ÖNNEK EGY TÁNYÉR LEVES 3·8 fillértől 4·8 FILLÉRBE KERÜL

Házbérleszállítást követelnek a budapesti kávések.

Rendkívüli közgyűlést tartottak. — A kávéházak városában egy év alatt 58 kávés ment csődbe.

A budapesti kávéháztulajdonosok a napokban rendkívüli közgyűlést tartottak, amelynek egyetlen tárgya a házbérek leszállítása érdekében megindítandó akció megbeszélése volt. A kávések körében már hónapok óta elkeseredett hangulat uralkodik.

A kávésipartestület néhány hónap előtt már kísérletet tett arra, hogy a háztulajdonosokkal megegyezzék a redukált házbér tekintetében. Ez a kísérlet azonban nem végződött eredménnyel. Az ipartestület vezetősége ugyanis körlevelet bocsátott ki az egyes háztulajdonosokhoz, amelyben arra kérte őket, hogy bizonyos megállapított kulcsszám arányában redukálják béreiket, mert az ipartestület minden egyes tagját exisztenciájában veszélyezteti az indokolatlanul magas házbér. Körlevelükben a kávések hivatkoznak arra, hogy az ipartestület egyike a legrégebbieknek az országban és az a válság, amely a kávéházakat fenyegeti, sok ezer exisztencia tönkrejutását jelentené, ha a háztulajdonosok nem hajlandók kollektíven méltányolni az ipartestület kérését. A körlevél egyik pontja kitért arra is, hogy a bérredukció a háztulajdonosoknak ugyanúgy érdekük, mint a kávésoknak, mert rövidesen elkövetkezhet az az idő, amikor egyáltalán nem akad senki, aki helyiségeiket bérbevegye. Az akciónak mindössze az az eredménye volt, hogy *három vagy négy háztulajdonos* minimális bérengedményeket tett, ami semmi lényeges könnyebbséget nem jelentett a kávések többségére.

Az ipartestület ekkor *Mészáros* Győző elnök vezetésével deputációt menesztett Ernszt Sándor népjóléti miniszterhez. Az egy óra hosszat tartó kihallgatás során a kávések elnöke előadtá, hogy túl az általános gazdasági válságon, a magas házbérnek két éven belül három halálos áldozatuk volt a kávések között, akik nyomasztó házbérgondjaik elől a halálba menekültek. Csak ebben az esztendőben 46 kávés volt kénytelen bezárni üzletét a képtelenül magas bérek miatt. Egy-egy középkávéház 30.000—35.000 pengő bért fizet évenkint. A népjóléti miniszter a legmesszebbmenő ígéreteket tette a deputációnak, az ügy azonban időközben elaludt és a miniszter ígérete óta *újabb 12 kávés* jelentett csődöt.

A közeli napokban a népjóléti minisztérium egyik főtisztviselőjének elnöklete alatt egyeztető bizottság ül össze háztulajdonosokból és kávésokból. A népjóléti miniszter kijelentette, hogy át van hatva a kávések akciójának fontosságától és tudatában van annak, hogy itt egy egész osztály érdekeiről van szó, viszont tekintettel kell lenni a háztulajdonosok érdekeire is. A szakkörökben remélik, hogy az egyeztető bizottság munkája sikerrel jár és a kávésoknak sikerül megúszni az egyre jobban fenyegető válságot.

KRISTÁLY ásványvizet
kizárólag **SZENT LUKÁCSFÜRDŐ tölt.**
BAKTÉRIUMMENTES. ÜDÍTŐ. Védjegye:
SZENT LUKÁCS AZ OROSZLÁNNAL.

Megszünt a miskolci Próféta-étterem. Kedden este még üzemben volt Miskolcon a kárászuccai Próféta-étterem. A záróra utáni elszámoláskor a tulajdonos, *Németh* Alfréd nem szólt semmit a személyzetnek, amely így másnap reggel a rendes időben munkába akart állni. A főpincért és a pincéreket azonban üres termek fogadták, a tulajdonost pedig nem találták sehol. Az étterem megszünt. A Próféta-éttermet Németh Alfréd, a Kass kávéház volt főpincére ez év áprilisában nyitotta meg. Nagy munkaszeretettel próbált magának új exisztenciát teremteni, küzdött, dolgozott, de nem sikerült semmi. Nem ment az üzlet. Néhány hónapi küszködés után kénytelen volt becsúkni az éttermet.

* **Miért tanácsos most osztálysorsjátékot venni?** Mert a sorsjegyeknek egy későbbi osztályhoz való vásárlásnál az előbbi lejátszott osztályok betétjeit meg kell fizetni, tehát sokkal célszerűbb a sorjegyeket már az első osztály húzása előtt megvenni, hogy a rendkívül kedvező nyerési esélyeket teljes mértékben kihasználhassa és hogy ne veszítse el egyetlen egy osztály nyereményére való igényét se. *Minden egyes sorsjegynek egyforma a nyerési esélye!*

Hamis ötvenfilléresek Szekszárdon. Szekszárdon a napokban hamis ötvenfilléresek kerültek forgalomba és a rendőrségnek három darab jól sikerült hamisítványt szolgáltattak be. Az egyik feljelentő *Szegedi* István szekszárdi korcsmáros, aki előadta, hogy vendéglőjében ismeretlen egyén hamis 50 filléressel fizetett. Mikor erre rájött, utána iramodott a hamisítvány forgalombahozójának, de az elmenekült előle.

„THONET-MUNDUS"
Egyesült Magyar Hajlított Fabútorgyárak Részvénytársaság
Budapest, IV. ker., Váci ucca II/a.
HAJLITOTT BUTOROK
szállodák, kávéházak és vendéglők részére.

Szállodások és vendéglősök figyelmébe!
Mindenféle személyzet: főpincér, pincér, pincérnő, kenyeres, kasszirnő, szobaaszony stb. szállodák, vendéglők, kávéházak részére díjmentesen közvetíttetnek, **vidékre is.** Ugyszintén privát személyzet is. **PINCÉRÜGYNÖKSÉG, Budapest, VIII., Bérkocsis ucca 1. sz.** Telefon: József 386—81
Általános személyzetközvetítés.

Árverésekből vásárolt kávéházi, vendéglői, irodai, mindenféle üzleti berendezés, továbbá lakberendezési tárgyak, zongora stb legolcsóbb beszerzési forrása. **Vesz és elad.** Árveréseket sikeresen lebonyolít. **„MERKUR"** bútor, üzlet és beraktározás. **BENDRE KÁROLY, Budapest, VII., Hársfa ucca 1. szám és VII., Rákóczi út 64. szám.** ✻✻ Telefon: József 459—37

Vendéglőhelyiség
legforgalmasabb főút vonalon
1932. február hó 1-ére háztulajdonos által **Kiadó.**
Évtizedek óta legjobbhírű vendéglős bérli. **Olcsó bér.**
VI., Király u. 40., házfelügyelőnél

Weichner tapétázó és műkönyvkötő iparüzem-tapétagyári raktár. **Budapest, IV., Aranykéz ucca 4.** Telefonszám: 820—29
Kávéházak és vendéglők **tapétázását** legjutányosabban, legjobb kivitelben **vállalom.**

CELLULOID AJTÓVÉDŐ
megóvja az ajtót kopástól, piszkolódástól.
Bármely színben és formában készül
Redő celluloidárúgyárban, Budapest, VIII., Sárkány ucca 5. szám.
Telefon: 344—90 és 412—73 ✻ Telefon: 344—90 és 412—73

Győrött egy teljesen berendezett
CUKRÁSZMŰHELY
minden más felszereléssel együtt azonnal **eladó,** esetleg **bérbeadó.** Cím: **Tőke Béla, Győr.**

102 éves cég
Schwab Gyula
pala- és cserépfedőmester
Budapest, VIII., Szigetvári ucca 15. sz.
Vállal minden a szakmába vágó munkát elsőrendű kivitelben.
Alapítási év: **1829.** Telefon: J. 458—50

Hauer Rezső cukrász
Budapest, VIII., Rákóczi út 49. szám
Telefonszám: József 425—04

Harmatvíz
a Hungária lithiumos gyógyforrás szénsavval telített ásványvize
Megrendelhető: Budapest, I., Gellért rakpart 1. sz.
Telefon: Aut. 530—03 Telefon: Aut. 530—03

Református Egyház bérházában (I., Lenke út 44. Telefon: 58-6-46)
2 nagy pince kiadó
Borpincének kiválóan alkalmas.

A kényszerszüret miatt sok gyengeminőségű borunk lesz az idén.

A borús és téliesre fordult időjárás egyre jobban sietteti a szüretet. Az utóbbi hetek esőzései következtében a szőlő erősen rothadni kezdett s a legtöbb helyen különösen a kadarka, a mustos és mézes fehér, de néhol már a rizling is rothadni kezd. Legerősebben ellenáll a rothadásnak a kövidinka, amely még jól tartja magát, úgy, hogy ennek leszedésével egyes helyeken még várnak.

A gazdák szerint emberemlékezet óta nem lépett fel a fürtrothadás ilyen korán és ilyen erővel, mint most. Arra sem igen emlékeznek a gazdák, hogy az általános szüretet ilyen korán meg kellett volna kezdeniök. A mustok cukortartalma jelentékenyen mögötte marad a tavalyinak s átlagosan háromnégy fokkal kisebb a cukortartalom, amiből nyilvánvaló, hogy az idén a borok minősége nem közelíti meg a tavalyi minőséget.

A szőlősgazdák körében a kényszerszüret miatt természetesen nagy az aggodalom, mert ezzel lehetetlenné vált az, hogy a szőlősgazdák termésüket szőlőalakjában értékesítsék, tehát kénytelenek szőlőtermésüket kisajtolni. Mivel a must cukortartalmából ítélve, gyengébb minőségű bortermésre van kilátás, azok a gazdák, akiknek előző évekből van még borkészletük, ezt nem is bocsátják áruba, mert számítanak arra, hogy a jobbminőségű régi bornak később mégis lesz majd piaca.

Súlyos probléma természetesen az, hogy az idei termésű gyengébb minőségű borokat miképen lehet majd értékesíteni. Nagy megnyugvást keltett a szőlősgazdák körében az a hír, hogy a kormány a bor- és szőlőértékesítés kérdésének gyors és eredményes megoldásával foglalkozik. Különösen helyeslik azt a tervet, amely szerint nyolcszázezer hektoliter gyengébb minőségű bort dolgoznának fel a szeszgyárak. Ezáltal a borpiacot mentesítsék ettől a mennyiségtől és elősegítenék a jobbminőségű borok árának emelkedését. A tervvel kapcsolatosan a harminchármas bizottság ülésén Ivády Béla földmívelésügyi miniszter kijelentette, hogy a megoldás keresztülvitele csak igen körültekintő tárgyalások útján történhetik meg.és ezért a kormányzat illetékes tényezőivel és az érdekeltségekkel sürgősen letárgyalja a kérdést.

A szőlősgazdák véleménye szerint a gyengébb minőségű borok szesszé történő feldolgozása különösen ebben az esztendőben nem érintheti a szeszgyárak és egyéb mezőgazdasági termelési ágak érdekeit, mert hiszen például burgonyából az idén amúgy is körülbelül négymillió mázsával kisebb termésre számíthatunk, viszont egyéb szesszé feldolgozható nyersanyagunk jelentékenyen drágább a bornál. De célszerűnek mutatkozik a bornak szesszé való feldolgozása abból a szempontból is, hogy a borból készített szesz kivitele esetleg jelentékenyebb is lehet, mint az egyéb nyersanyagokból feldolgozott szeszé.

WEINSTEIN GYULA
stílbútor-kárpitos
Budapest, VI., Ó ucca 29.
Kárpitos szakmába vágó munkát precizen és legolcsóbban készít

Asztalosmunkálatait
faredőnyeit, mindennemű napellenzőit lehet jutányos árban beszerezni
KRAMÁR IMRE műasztalosüzemében
Budapest, VI., Csengery ucca 63/a
Átalakítások, javítások pontosan eszközöltetnek
Telefon: Automata 171—74 Alapíttatott 1919

TÖRLEY
TALISMAN · CASINO · RÉSERVÉ

Magyar Kir. Állami Pincegazdaság, Budafok
Központi iroda: **Budapest, Kossuth Lajos tér II. sz.** Telefon: Automata 109-91. Magyarországi vezérképv.: **Budapest, V., Árpád ucca 7.** Telefon: Automata 195-64
Szakszerűen kezelt, kiváló minőségü fajborok
*** Magyarország jellegzetes borvidékeiről ***

A budapesti szállodás és vendéglős adóközösség tagjaihoz ezt a felhívást intézte figyelmeztetésül a vezetőség: Amint köztudomású, a kormány az általános forgalmi adó kulcsát folyó évi szeptember hó 14-étől 2%-ról 3%-ra emelte föl. Ezzel a rendelkezéssel egyidejűleg az adóközösségek szerződésben egy évre megállapított átalányösszegét ugyanazon időponttól 50%-kal szintén emelte. Tehát folyó évi szeptember hó 14-étől kezdve minden adóközösségi tag forgalmi adóátalánya a felével magasabb. Az új átalányról folyó évi október hó folyamán mindenki külön értesítést fog kapni. Minthogy az idő elégtelensége miatt ezt a rendeletet ezideig végrehajtani nem tudtuk, fölhívjuk t. tagjainkat, hogy szeptember havára még a régi átalányösszegüket küldjék, illetőleg fizessék be most október hó 1—5-ike között, mert a 7 és ½ hónapra járó többletet 7 hónapra egyenlően elosztva fogjuk kivetni és beszedni. Nyomatékosan figyelmeztetjük tagtársainkat, hogy bármilyen nehezükre esik is, az új forgalmi adóátalányukat a saját nyugalmuk érdekében pontosan szolgáltassák be, mert ellenkező esetben súlyos kellemetlenségeknek teszik ki magukat. Mi minden rendelkezésünkre álló törvényes eszközt igénybe vettünk és veszünk, hogy a rendelet hatálya alól — szerződésünk alapján — mentesüljünk, azonban a kormány az állam súlyos pénzügyi helyzetére való tekintettel terheinket fokozó rendeleteit teljes egészében végrehajtatja, azokon változtatni nem akar. Kétségtelen, hogy a mai igen leromlott gazdasági helyzetben szinte elviselhetetlenek a fölemelt adók terhei, minthogy azonban azok viselése alól nem vonhatjuk ki magunkat, abban a reményben iparkodjunk e lehetetlennek eleget tenni, hogy ezzel az emberfölötti áldozattal a jobb jövő, a könnyebb életlehetőségek kapuját nyitjuk ki, amelyen át az annyira áhított boldogulásunk útjára léphetünk! *Bandl Ferenc* elnök.

Felkérjük igen t. Előfizetőinket, hogy lapunk hirdetőinél tett vásárlásaik alkalmával minden esetben hivatkozzanak lapunkra.

Kárpitos Ipartestület 1908. bronzérem.
A kézműipari tárlaton 1925. nagy aranyéremmel kitüntetve.
SMARZ KÁROLY
paplanos mester, ágyneműkülönlegesség készítő, **Budapest, VIII., Mária Terézia tér 16.,** a Baross uccai templom mellett.
Telefon: József 460—66. Készít és raktáron tart:
Paplant, matracot, ruganyos ágybetétek és az összes ágynemű cikkeket kizárólag elsőrendű kivitelben. Lepedők és paplanlepedők, fehérneműanyagok, glottok, virágos szatinok, pehelypaplan-anyagok nagy raktára.

KŐSZEGEN
ÉTTERMEK
és 18 szobából álló
Strucc-szálló
teljes berendezéssel **azonnal eladó,** vagy **bérbeadandó.** Bővebb felvilágosítást nyujt a **Szombathelyi Takarékpénztár R.-T. kőszegi fiókja.**

Italszükségletét

belföldi és külföldi italokban a legelőnyösebben

beszerző csoportunknál fedezheti

Vendéglősök Beszerző Csoportja R.-T.

Budapest, IV., Vámház körút 8. sz.

Kívánatra árjegyzéket küldünk.

Országos vásárok. Hétfő, okt. 5. Balassagyarmat, Bodajk, Bő, Bükkösd, Csögle, Dombrád, Eger, Fadd, Forró, Gödöllő, Hajós, Hegykő, Jászberény, Kerekegyháza, Komárom, Kömlő, Letenye, Zala, Mihályi, Moson, Öskü, Pécs, Sajóvárkony, Sárvár, Sopron, Szomajom, Tarcal, Tinye, Újszász, Vajszló, Vásárosbéc, Vásárosmiske.

Kedd, okt. 6. Apostag, Beled, Gyömöre, Kisbárapáti, Nagyecsed, Nagykanizsa, Nagymaros, Szikszó, Szombathely, Sátoraljaújhely, Gyöngyösmellék, Mágocs.

Szerda, okt. 7. Abaújszántó, Gacsály, Ivánegerszeg, Ivanosház, Kaposvár, Miskolc, Nagyatád, Nagykónyi, Nyírbogdány, Sárospatak, Sárrétudvari Tótvázsony, Tiszabercel.

Csütörtök, okt. 8. Devecser, Edelény, Mezőkövesd, Nyírábrány, Pálháza, Tarpa.

Péntek, okt. 9. Baté, Derecske, Godisa, Nagyharsány, Szany, Tiszaroff.

Szombat, okt. 10. Besenyszög, Elek, Hódmezővásárhely, Majs, Páka, Pellérd.

Vasárnap, okt. 11. Jászdózsa, Kiskunfélegyháza, Kiskunlacháza, Tiszaföldvár.

Miskolc város központjában Rákóczi u. 4. szám alatt levő házamat, közel az Uránia mozgószínházhoz és a Nemzeti Színházhoz, a »Kispipa« vendéglő éttermeivel, teljes felszereléssel, kényelmes emeleti lakással; korom előrehaladása miatt, eladom

Id. MAYER JÓZSEF vendéglős

Hétfő, okt. 12. Apc, Báta, Dévaványa, Gyömrő, Győr, Jászalsószentgyörgy, Katymár, Körmend, Kurd, Lepsény, Mezőcsát, Mohács, Nagybajom, Nagymaros, Nagykörü, Nagydorog, Nágocs, Noszlop, Ozora, Rakaca, Rácalmás, Sajószentpéter, Sárkeresztur, Selye, Szulok, Tápiszele, Tura, Vác.

Kedd, okt. 13. Egerág, Gáva, Gönc, Kéty, Tápióbicske, Vásárosnamény.

Szerda, okt. 14. Mórágy, Nyárád, Szakály, Székesfehérvár.

Csütörtök, okt. 15. Császár, Csetény, Erdőtelek, Kecseliget, Liget, Rum, Somogyvár, Zánka.

Péntek, okt. 16. Csenger, Szarvas, Veszprém.

Szombat, okt. 17. Csanádpalota.

Vasárnap, okt. 18. Debrecen, Kistelek, Kunhegyes, Szalkszentmárton.

Hétfő, okt. 19. Büdszentmihály, Egyek, Hegyes, Jászfényszaru, Kapuvár, Kiskőrös, Kőszeg, Miskolc, Nagybaracska, Nagylózs, Nyiregyháza, Ócsa, Ózd, Pécsvárad, Rajka, Ricse, Salgótarján, Söjtör, Szentgotthárd, Szentlőrinc, Szöllősgyörök, Szob, Tálya, Tarján, Tatabánya, Tiszanémedi, Vál.

Kedd, okt. 20. Borsodnádasd, Egyed.

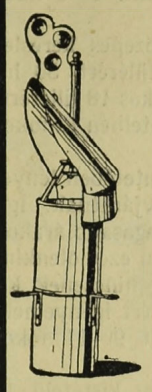

OROSZLÁN
(forgósisakos)
SUPERÁTOR
(stabil)
horganyzott kéménytoldók
minden füstvisszaverődést megszüntetnek.
KOCH JENŐ kályhagyár
Budapest, VI., Szondy u. 53.
Telefon: 20—8—69

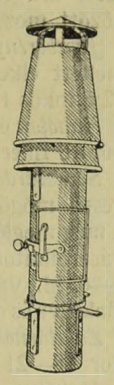

Tiltakozás a tiszti szálló ellen. Néhány nap előtt híre terjedt annak, hogy tiszti szállodát akarnak Budapesten építeni. A budapesti szállodások és vendéglősök ebben az ügyben azt hangoztatták, hogy a mai súlyos gazdasági viszonyok mellett semmiképpen sem volna indokolt egy másfélmillió költséggel járó közüzemjellegü szálloda felépítése. Éppen ezért elhatározták, hogy a kormánynál tiltakozást jelentenek be a szálló építésének terve ellen.

Félliterenkint két fillérrel adóztatják meg az ásvány- és szikvizet. A kormány — mint már jelentettük — újabb rendelettel lép a 33-as bizottság elé: behozza a szikvíz-, illetve ásványvízadót. *A szénsavas ásványvíz, a keserűvíz és a szikvíz adója félliterenkint két fillér, a szénsavas üdítő ital adója félliterenkint nyolc fillér lesz.* A pénzügyminiszter felhatalmazást kér arra, hogy a már forgalomban levő készleteket pótlóan megadóztathassa. A rendeletben szigorú büntetések lesznek.

HATTYÚ gőzmosó és fehérnemű kölcsönző vállalat
Budapest, VII. ker., Klauzál ucca 8. sz.
Telefon: J. 385—59 és J. 385—58
Az ország legnagyobb és legmodernebb gőzmosó üzeme!
Asztal- és ágynemű **eladási osztályunk** gyári árban szállít mindenfajta fehérneműt és törlőruhákat. **Telefonhívásra jövünk. Legkim letesebb mosási rendszer**

Finn vendégek tanulmányozzák az egri szőlő- és borpiacot. A napokban nyolctagú finn társaság érkezik Egerbe, a szőlő- és borgazdaság tanulmányozására. A finn szakemberek megtekintik az egri szőlő- és borgazdaságokat. Hír szerint Finnországban meg akarják szüntetni az alkoholtilalmat és a finn szakembereknek ez az egri látogatása azt célozza, hogy a magyar bortermelőkkel és kereskedelemmel már előre megteremtse a közelebbi kapcsolatot.

A borvidéki kerületek képviselőinek értekezlete. A borvidéki kerületek országgyűlési képviselői szerda este Bessenyey Zénó elnöklésével a Pannonia-szálló különtermében értekezletet tartottak a szőlő- és borgazdálkodás aktuális kérdéseinek megvitatására. Az értekezleten megjelent Ivády Béla földmívelésügyi miniszter, Darányi Kálmán és Barcza Ernő államtitkárok, Staub Elemér, az Exportintézet elnöke és mintegy negyven országgyűlési képviselő. Ivády Béla földmívelésügyi miniszter ismertette a kormánynak a borválság leküzdésére irányuló programmját és részleteiben megvilágította a földmívelésügyi kormánynak azt a minisztertanács elé terjesztett tervét, amelynek értelmében az ipari szeszgyárak 800.000 hektoliter bort párlattá dolgoznak fel. A földmívelésügyi miniszter fejtegetéseit általános helyesléssel fogadták. Barcza Ernő államtitkár részletesen ismertette a fenti terv megvalósításával kapcsolatos adatokat. Bessenyey Zénó elnök bejelentette, hogy a balatonfüredi kongresszust azért nem tartják meg, mert a borgazdálkodás aktuális problémáinak a felszínen tartása megköveteli, hogy a borvidéki kerületek képviselői a fővárosban tartózkodjanak és résztvegyenek a folyamatban levő tanácskozásokon. Ezután megindult a vita, amelyben gróf Hunyadi Ferenc, Petró Kálmán, Inkey Pál, gróf Teleki Sándor és még többen szólaltak fel.

VENDÉGLŐI BERENDEZÉSEK
BILLÁRD
FRIED
BP. KIRÁLY-U. 40.
JÉGSZEKRÉNY.
SÖRKIMÉRŐ
ALPAKKA-ÜVEG-PORCELÁN

Országszerte folyik a szomorú szüret. A híres szekszárdi szőlőhegyet ebben az évben tavasszal és augusztus végén is elverte a jég. A szőlőtermésnek az a része, amely megmaradt, minőségileg olyan kiváló bort ígért, amilyen már évtizedek óta nem volt. A nyolcnapos eső azonban megrohasztotta a fürtök héját és a bogyókból kilugozta a cukrot és a zamatot. Az egri borvidék a szüret küszöbén áll, de az óborokból is mintegy 40.000 hektoliter fekszik a pincékben. A kínálat nagyon élénk, a kereslet lanyha. A héten az egri borpiac forgalma a következő volt: elkelt 300 hektoliter 1929/30. évi uraságí tétel 11—12 fokos bor, literenkinti 13 fillérért; 250 hektoliter 11 és fél fokos, literenkint 14·5 fillérért; 40 hektoliter muskotály, 13 fokos, literenkint 29 fillérért. A korcsmárosok 5—10 hektoliteres tételeket, gyengébb minőségű borokból 18—20 filléres áron vásárolnak. Egy vagon egri bort Lengyelországba szállítottak ki. A szüreti kilátások az esőzés miatt gyengék. A mustárak még nem alakultak ki. A szüret vigasztalan kilátásai között jó hír, hogy a besztercei szilva kereslete élénk, naponta 2—3 vagonnal szállítanak el Bécsbe és Lengyelországba és az ár 16—18 fillérről 30—32 fillérre emelkedett.

A **Petánczi lithiumos term. szénsavas forrásvíz,** erősen vesetisztító
kiváló borvíz
egész alacsony áron kerül forgalomba. Megrendelhető a Cigelka gyógyforrásoknál, V., Sas u. 29. Tel.: 120—20

A fogyasztási adó emelése folytán emelkedett a cukor ára. A cukor fogyasztási adóját métermázsánkint 9·40 pengővel emelte a kincstár. A nagykereskedelemben most így alakulnak a cukorárak: kristálycukor métermázsája 121½ pengő (az adóemelés előtt 111½ pengő), a kockacukor métermázsája 126½ pengő (az adóemelés előtt 116½ pengő). A kiskereskedelemben a kristálycukor kilójának az ára 1·24, a kockacukorénak 1·30 pengő. A készletek úgy a nagy-, mint a kiskereskedelemben tekintélyesek.



Nem kell többé kézzel mosni!
Egy kosár ruhát
„OROSZLÁN" légnyomású mosógéppel
15 perc alatt mosunk ki. Ára 18 pengő
Bemutatást eszközöl:
»OROSZLÁN« légnyomású mosógép vállalat
BUDAPEST, VII., ERZSÉBET KÖRÚT 17., II/12
Telefon: 394—50 ✶ Lift díjtalan

Vendéglői abroszok és asztalkendők HERCZEG és FODOR
darabonkint és méterenkint, vászonneműek, szövet, paplan, matrac, férfi-, női- és gyermekszabóság legolcsóbb bevásárlási forrása a 43 év óta fennálló
cégnél, Budapest, VII., Thököly út 24.
Telefon: József 314—67

Am. kir. Osztálysorsjáték

eszköz és **mód arra,** hogy bárki jólétet és gondtalanságot szerezzen magának. Egy kis szerencsével egész vagyont nyerhet az új osztálysorsjátékon. Nem kidobott pénz a sorsjegyért havonta fizetendő 3, 6, 12, vagy 24 pengő, mert már a **remény** és a szebb, jobb jövő iránti önbizalom is éltető és serkentő hatással van mindenkire.

Sorsjegyek rendelhetők az új, október 16-án kezdődő osztálysorsjátékra az összes főárusítóknál a hivatalos árakon:

Egész	Fél	Negyed	Nyolcad
24 pengő	**12** pengő	**6** pengő	**3** pengő

Borárak. A *magyar* piac a rossz időjárás hatása alatt áll. Az utóbbi napok esőzése katasztrófálisan csökkentette a must cukortartalmát. A kereskedelem is tartózkodóvá lett a mustok beszerzését illetőleg. A kormánynak az a terve, hogy 800.000 hl. bornak kifőzését rendelné el, a piacon még nem érezteti hatását. A nagykereskedelem, amelynek óborkészlete nincs, tekintettel a rosszabb minőségű idei termésre, óborban *elég élénken fedezi magát* és az árakban a termelők tartózkodók is. *Óborban előreláthatólag további szilárdulás fog mutatkozni.*

Óborban a nagykereskedelem a következő tételeket vásárolta föl: *Kecskeméten* 400 hl. 13—14 fokos 1·3 fillérért, *Atkáron* 600 hl. 12·5 fokosat 1·3—1·4 fillérért, *Hajóson* 500 hl. 14 fokos kadarkát 1 filléres áron, míg *budafoki* paritásban 12 fokos óborokat 17 fillérért kínálnak. Tokajhegyalján, *Tartalon* elkelt 25 hl. 13 fokos 40 fillérért, *Tállyán* 20 hl. 55 fillérért.

A gyengébb minőségű mustokban alig van forgalom. Ezeknek ára 6 fillér körül mozog, míg a 17%-os mustokat 8—9 fillérért vásárolják. A mostani rossz időjárás különösen a kadarkákat rontja és így az óvörösboroknak ára emelkedni fog.

Szentmártonkátán egyes kisgazdák az erős fürtrothadás és bogyóhullás miatt részben leszüreteltek és szüretelnek. Mennyiségileg átlag 40%-kal alatta van a tavalyinak, míg a must cukortartalma 14—16 százalék.

Gyöngyösön közepes kereslet és kínálat mellett eladatott 40 hl. 12 fokos 15 fillérért, 35 hl. 11·5 fokos 14 fillérért, 50 hl. 13 fokos vörösbor 24 fillérért és 10 hl. 12 fokos muskotály 20 fillérért. Csemegeszőlő ára 15—22 fillér, a borszőlő ára 4—6 fillér között mozog. Hordóüzlet élénk.

Jászberényben élénk kínálat és közepes kereslet mellett elkelt 400 hl. 14 fokos 25 fillérért, 50 hl. 12·5 fokos 17 fillérért és 120 hl. 13 fokos 18 fillérért.

Hahóton élénk kínálat mellett kis tételben 12 fokos bor 16 fillérért kelt el.

Szekszárdon a termés minőség tekintetében lényegesen mögötte marad az 1930-as évjáratnak. Így a még meglévő óborkészletek csak magasabb árakon vásárolhatók. Mennyiségileg általában ezer ölenkint 5—6 hl. várható. A mustárak még nincsenek kialakulva és óborokért a termelők 20 fillért igényelnek.

Zalatárnokon kis tételekben elkelt 9—11 fokos bor 18—21 fillérért.

Hahóton élénk kínálat mellett egy kistételű 12 fokos bor 16 fillérért kelt el.

Lesenceistvándon elkelt 20 hl. 11·5 fokos 19·5 fillérért.

Pálinkaárak. *Törköly:* A prompt szükséglet kielégítésére kisebb tételekben állandó vételek történnek. Árak: 2·65—2·70 P hl.-fokonkint. *Seprő:* Kisebb mennyiségek iránt állandó az érdeklődés. Árak: 2·80 pengő hektoliterfokonkint. *Szilvórium:* Változatlanul élénk az üzlet és állandó vásárlások történnek. Árak: nyáriszilvapálinka 3·50—3·60 pengő hektoliterfokonkint, kékszilvapálinka 4·—4·20 pengő hektoliterfokonkint. Ónyári- és kékszilvapálinkában az árak változatlanok.

Kecskeméten a must árának zuhanását várják. Kecskemétről jelentik, hogy ott a szőlősgazdák nagy része megkezdte a szőlő termésének szüretelését. Rendkívül sok szőlő pusztult el az esős, hideg, kellemetlen időjárás miatt. A szüretelést is hátráltatta a kedvezőtlen idő. A kereskedők ezideig nem nyitották meg a szokásos mustpiacot. A kecskeméti borkereskedők szerint a mustvásárlás csak azért késik, mert előreláthatóan katasztrófális árzuhanás várható. A külföldi borkereskedők nem érdeklődnek a magyar bor iránt. A kecskeméti borkereskedők véleménye szerint csak a szőlősgazda jár jól, aki még fürtökben eladja a szőlőtermését.

Az új Bodó-kávéház, Cafe Restaurant Budapesten, a József körút 52—56. szám alatt megnyílt október hó 1-én az új *Bodó Cafe Restaurant* művészies, a legmodernebbül újjáalakítva. *Sándor* Károly, a kávéház társigazgatója lett, kinek szakmabeli multja s a főváros legelőkelőbb kávéházaiban hosszú éveken át kifejtett és elismert vezetői tevékenysége a legjobb garancia.

Felelős szerkesztő, kiadó és laptulajdonos
Dr. KISS ISTVÁNNÉ.

Magyaróvári járás főszolgabírájától.

606/931. kih. szám.

Ítélet-kivonat.

Nagy József 46 éves, vendéglős, mosoni lakos azért, mert bort vízzel hamisított, ily bort forgalomba hozott és a kötelező tartálymegjelöléseket nem eszközölte 80 P pénzbüntetésre, behajthatatlanság esetén 8 napi elzárásbüntetésre ítéltem és egyben marasztaltam az összes költségek viselésében.

Magyaróvár, 1931. évi szept. hó 12.

Dr. Forgách s. k.
szolgabíró, mint rb. bíró

Kivonat hiteléül:
Rohnvild
vrm. irodatiszt



Szent István Portersör

a Polgári Serfőzde páratlan sörkülönlegessége

Fajsz község előljárósága

közhírré teszi, hogy **Fajszon**, a dunai kikötő-hajóállomás melletti, úgynevezett

„Gyöngyvirág-csárdát“,

amelyben italmérési jog van, 1931. október 11-én délelőtt 10 órakor a községházánál

10 évre haszonbérbe adja.

Az árverési feltételek a községházánál megtekinthetők.

A kikiáltási ár 1000·— pengő.

Fajsz, 1931. évi szeptember hó 25-én.

ELŐLJÁRÓSÁG.



"Pátria" Irodalmi Vállalat és Nyomdai R.-T. Budapest, IX., Üllői-út 25. szám (Köztelek) Felelős vezető: Magyary István

XXXXVII. ÉVFOLYAM 20. SZÁM 1931. OKTÓBER 20.

VENDÉGLŐSÖK LAPJA

(VENDÉGLŐ-, SZÁLLÓ-, KÁVÉSIPARI ÉS KÖZGAZDASÁGI SZAKLAP)

M. kir. postatakarékpénztár csekkszáma 45.255
Megjelenik havonta kétszer, 5-én és 20-án
Előfizetési díj félévre 12 pengő
Hirdetési díj szövegoldalon 50 fillér, hirdetési oldalon 40 fillér hasábmilliméterenkint

ALAPÍTOTTA: IHÁSZ GYÖRGY

Szerkesztőség és kiadóhivatal: BUDAPEST, IX., VIOLA-UTCA 3. SZÁM
Telefonszám: „József" 322—81

HIVATALOS ÓRÁK: DÉLELŐTT 9 ÓRÁTÓL DÉLUTÁN 2 ÓRÁIG

Az iskolában

tehát már sikerült megszervezni az antialkoholista mozgalmat! Nemcsak apróbb és kisebb jelentőségű megjegyzésekkel, hanem, amint egy nagyon figyelmes apa leveléből olvassuk, egy *Betűország* című, kötelező olvasmánykönyvben is, ahol a gyermeknek módjában van ezt a sok mesét nemcsak elolvasgatni, hanem, amint ez történni szokott, kívülről meg is tanulni.

Legalább is ebben a könyvben egy kép egy részeges alakot ábrázol, amint kinyúlik érte a halál csontvázkeze, egy üveggel, amelyez az a felirat: minden szesz méreg, ne nyúlj érte.

Aztán *Móra* Ferenc, a kitűnő író egy cikkel szerepel ennek a képnek a magyarázatára. Egyszerűen egy kalap alá foglalva a bort, sört, pálinkát, egyéb szeszt, ezekről csak mint *gyilkos italról* emlékezik meg és kijelenti, gonosztevő az, aki a gyermeket borral, sörrel, pálinkával kínálja meg.

Nem firtatjuk, hogy a jeles író hányszor nyúlt életében ezek felé a gyilkos italok felé jókedvvel és egyáltalában nem halálraszántan. Ez az ő dolga. Az is, hogy jóslata egyáltalán nem következett be, hanem teljes egészségben ír ma is az „apapárol" meg megymásról és szellemi erejében semmi csökkenés sem állapítható meg a szesz fogyasztása után sem. Sőt!

Nem is valószínű, hogy Móra Ferenc, aki olyan nagy megértője és ismerője az emberi léleknek és különösen a magyar viszonyoknak, nagyon túlságosan komolyan gondolja ezt a vádat a szülők ellen. Egy-egy csepp tokaji, nagyobb ünnepségek alkalmával, vagy sör, igazán nem lehet méreg. Az írása nyilvánvalóan csak az ilyen dolgok eltúlzása ellen szólt, ezt akarja csirájában elfojtani és róla egyáltalán nem lehet még arra következtetni, hogy Móra Ferenc most már teljesen az antialkoholizmus túlzó hívei közé szegődött. Legfeljebb a szavak sikerültek élesebbeknek. De erre is van magyarázat, hiszen a gyermeki kedély az erélyt szereti és a legélesebb színeket és a legerősebb szavakat jegyzi meg legjobban.

Ezért nem kell még attól tartanunk, hogy az ilyen olvasókönyvek olyan nemzedéket nevelnek föl, amelyek születésüktől kezdve antialkoholistáknak vallják magukat és esküdt ellenségei az alkoholnak. Tulajdonképen nem árt, ha az ilyen túlzásokat a zsenge korban kapja meg a gyermek, akkor, amikor tényleg jobb, ha minél kevesebb alkoholhoz jut. Hiszen akkor, amikor már hatás nélkül, vagyis inkább: kellemetlen hatás nélkül kap alkoholfélét a jó borok és sörök által, akkorra már átesett az antialkoholizmus babonáján, látja, hogy nem az ilyen alkohol öl, hanem a mértéktelenség. Akkorra már kialakul a saját ítélőképessége és annak a világánál nem dől be a jelszavaknak.

Az antiprohibiciós körök nyugtalansága ezek szerint nem teljességgel megokolt emiatt a könyvecske és a cikk miatt. Nem lesz akkora hatása, mint azt róla hiszik és sem a szülőket, sem pedig a gyermeket nem hódítja át a mérsékelt szeszfogyasztás teljes elvetésére a gyermek későbbi korára. Még talán abban is igazat adhatunk neki, hogy inkább jobb, ha a gyermek teljesen szesz nélkül nevekedik fel, minthogy áldozata legyen egyes részeges apák, vagy szülők rettentő szokásának, annak, hogy szeszeket töltögetnek a kenyérért síró, vagy el nem alvó apróságok szájacskájába. De nem bort, nem sört, hanem a legszörnyűbb szesztartalmú pálinkákat.

A mi szakmáinknak nem sok köze van ahhoz, hogy mit tanulnak a gyermekek az iskolákban. Nem a mi közönségünk a gyermek és a mi szakmáink nem űznek alkoholpropagandát. Teljesen az egyénre bízzák, hogy jókedvét mitől tartja könnyebben megszerezhetőnek, a limonádétól-e, tejeskávétól-e, vagy a fínom borocskától, sörtől? Sőt, hogy őszinték legyünk, nem igen hisz az olyan távoli propagandák tartós hatásában sem, aminő az elemi iskolai olvasókönyvek hatása a lélekre és a férfiúi meggyőződésre. De azért nagy érdeklődéssel figyeljük, hogy minő túlzásokba esik az antialkoholista propaganda és hogy menynyire érzékeny lett az antiprohibiciós mozgalom tábora.

Végül pedig nagy örömmel látjuk, hogy a szülők mennyire kezdenek ügyelni arra, mit tanítanak ellenökben a gyermekeknek. Hiszen az a szülő, aki a gyermekének kedveskedni akar valami édes löttyel, pár csöpp borral névnap, vagy ünnepség alkalmával, ki van téve annak, hogy a gyermeke, mint valami kis szajkó, kijelenti, hogy nem hagyja meggyilkolni magát és hogy a papa született gyilkos. Hát ez kellemetlen lehet, elismerjük. A legfontosabb azonban, hogy a felnőtt itt is kezdi követelni a jogot arra, hogy önmaga döntsön a tetteiben és ne gyámkodjanak felette babonákkal még jószándékból sem. És ez az önérzetesség a legnagyobb akadálya lesz mindig az antialkoholizmus teljes diadalának!

Darvas Sándor
vendéglős.

Popper Mór és Lipót r.-t., bornagykereskedés

Telefon: József 359-78 **Budapest-Kőbánya, Előd ucca 8. szám.** Alapíttatott 1869. évben.

Az 1922. évi országos szőlő- és borgazdasági kiállításon aranyéremmel kitüntetve.

Válogatott uradalmi fajborok. Kérjen saját érdekében árajánlatot.

A korlátlan italmérésért inditottak akciót a kávések!

Újra kiélesedik a harc a vendéglősök és a kávések között? Mind a két fél sokat veszithet!

Úgy látszik, tovább élesedik az áldatlan harc a vendéglősök és kávések között. A fővárosi új szakmai szabályrendelet előtt nagyon is nagy kockázatot és felelősséget vállaltak azok, akik a tervbevett előzetes megegyezést meghiúsították, hiszen egyáltalán nem bizonyos, hogy melyik fél előnyére történik meg a főváros döntése, amely aztán jóvátehetetlen helyzetet teremt.

Hogy milyen hevességgel tört ki az új küzdelem, arra itt adjuk tájékoztatásul a budapesti kávések beszámoló ülését a vendéglősökkel való egyezkedő tárgyalásokról.

Mészáros Győző kávéselnök bejelentette, hogy a székesfőváros polgármestere felhívást intézett az érdekelt ipartestületekhez, hogy a szállodai, vendéglői és kávéházi stb. szabályrendelet tárgyában javaslataikat terjesszék elő. Arra való tekintettel, hogy a vendéglős szakma részéről sokszor kifogás tárgyává tétetett a kávéházak főzése, a két szakma közötti surlódási felület kiküszöbölése és a harmónikus együttmunkálkodás érdekében koncessziókra voltunk készek és a székesfőváros illetékes tisztviselője előtt a két testület képviselői megállapodtak abban, hogy egy új iparengedély-típus rendszeresítését kérjük, a caffé-restaurantét, mely az egyenlő handicap érdekében két konyhával és az esti órákra korlátozott főzéssel fog működhetni.

Most felhívták a vendéglősipartestületet, hogy javaslataikat közös előterjesztésben tegyék meg, melyben a caffé-restaurant-ügyön kívül a tejivókérdés szabályozására is tegyenek javaslatot. A tervezetet megszerkesztették és két ízben tárgyaltak a vendéglősipartestület vezetőivel.

A vendéglős ipartestületben tartott tárgyalás alkalmával végleges választ nem kaptunk, majd a kávésipartestületben tartott közös értekezlet alkalmával a vendéglősipartestület ügyésze olyan álláspontot képviselt és olyan követelésekkel lépett fel, melyek a helyzetet teljesen felborították. Ilyen módon a multban megkötött egyezség a vendéglős ipartestület újabb állásfoglalása folytán felborult, minek folytán a tárgyalásokat, mint eredménytelent, félbeszakítottuk és javaslatunkat külön terjesztettük a polgármester úr elé. Ennek sajnos, az a hátránya, hogy a két ipart közösen érdeklő ügyekben nem tudunk közös erővel eljárni.

Frenreisz Lajos kérdi, kötelesek vagyunk-e a vendéglősipartestület tagjai lenni, ha velünk szemben ilyen módon járnak el.

Steuer Marcell az annakidején lefolytatott tárgyalásokra való hivatkozással utal arra, hogy a háborús idők alatt a vendéglők zárórája éjfélutáni egy órától kettőig hosszabbíttatott meg. Ha a vendéglők ugyanazon jogokkal rendelkeznek, mint a kávéházak, nekünk is teljes jogunk van a korlátlan italmérési engedélyre.

Főtitkár ismerteti az ipartörvénynek a vendéglők és kávéházak jogkörére vonatkozó határozmányait, melyek szerint a vendéglősöknek nincs szükségük kávéházi iparengedélyre, de a kávésnak, ha főzni akar, a vendéglőire igen. A vendéglős ipartestületi tagsági kötelezettségre vonatkozólag felolvassa a törvény rendelkezéseit.

Lissauer Gyula tekintettel a súlyos gazdasági viszonyokra és a vendéglők korlátlan jogaira való tekintettel, az egyenlő elbánás szempontjából kívánatosnak tartja a kávéházak jogainak kiterjesztését és *a korlátlan italmérési engedélyt.*

Tarján Vilmos: Az ipartestület elnöke konciliánsan iparunk rovására bizonyos engedményeket tett, amivel szemben a vendéglősipartestület a legridegebb álláspontra helyezkedett. A vendéglősnek mindenhez van joga, a kávésokéi korlátozva vannak. Egyetlen előnyünk van: a zárórakérdés. Ezzel szemben nagyon sok vendéglős van, aki éjjel 2 órán túl is nyitva tart. A vendéglőkben nem szabad kártyázni, tehát rummyszalonokat nyitnak. A vendéglősök akcióját egy-két tekintélyes exponens vezeti, akik úgy szeretnék az életet berendezni, hogy nekik monopóliumuk legyen. Meg van győződve, hogy a vendéglősök többsége nem azonosítja magát ezzel a felfogással. A korlátolt italmérési engedély — úgy, mint az külföldön is szokás —, a multban előnyt jelentett, ma azonban ez teljesen megszünt. Az elnök úr helyesen állapította meg, hogy a korlátolt italmérési engedély a kávéházak nívóját biztosította. De az élet ma mást diktál. Ezért foglalkoznunk kell a kérdéssel, hogy *mi is kaphassunk korlátlan italmérési engedélyt.* Ez a két ipar nem „rokon" hanem testvéripar. Proponálja, ez ügyben a legmesszebbmenő harcot kezdjük meg, hiszen a békejobbot nem mi utasítottuk el. Ma a kávéház nem az, ami a békében volt, ma az emberek enni mennek a kávéházba, úgy, mint a vendéglőbe. A mi üzemeink nem egyebek, mint étkezési üzemek és mint ilyenek között, ne legyen közöttünk különbég.

Reiner István sajnálattal jelenti be, hogy a tárgyalásokon résztvett. A lefolyt tárgyalás olyan szánalmas volt, hogy hihetetlen.

Grosz Ödön a vendéglősipartestületből való testületi kilépést javasolja.

Steuer Marcell: A vendéglői zárórakérdés ellen foglaljunk állást!

Lissauer Gyula: A kis kávések érdekében fontos lenne a korlátlan italmérési engedély kieszközlése.

Mészáros Győző elnök foglalja végül össze a vita eredményeit. Tarján Vilmos szóvá tette, hogy sok vendéglős tart nyitva zárórán túl. Az illetékes hatóság közlése szerint legfeljebb 10—12 ilyen engedély adatott ki, amennyiben tehát több ilyen üzlet tartana nyitva, ez kihágás és megfelelő megtorlás alá tartozik. Tény az, hogy a kávéházi élet nagy metamorfózison ment keresztül. A kávéházakban 25—30 évvel ezelőtt nem főztek. Amikor a vendéglőben feketézők száma emelkedni kezdett, a kávéházak főzése is mindjobban elterjedt. A fejlődés iránya bennünket más és más irányba terel. A megváltozott világ kényszerít bennünket arra, hogy a kérdéssel foglalkozzunk. Minden személyi motívum és indulat kikapcsolásával foglalkozzunk a kérdésekkel. A korlátlan italmérési engedély kérdése nagyon nehéz, mert az italmérési törvény megváltoztatását jelenti. Azt, hogy a kávéház azzá lett, ami, azt az élet csinálta. A kérdés kedvező megoldása mellett az általános elszegényedés és a bortermelői érdek szól. A székesfővárosi szabályrendelet tárgyalása alkalmával minden kompromisszumra való tekintet nélkül fogjuk képviselni álláspontunkat, a korlátlan italmérési engedélyek ügyét munkaprogrammunkba vesszük fel.

Egy vendéglőscsalád küzdelmei a gazdasági válsággal.

A *Davidovits* Ábrahám (Adolf) budapesti divatárukereskedő cégnek három tulajdonosa és három üzlete van. Tulajdonosok gyanánt szerepelnek Davidovits Adolf, az apa, Davidovits Hermann, a fia és Treiszer Hermann, a veje; tulajdonukat képezi pedig a Mester u. 51. szám alatt lévő Haller Divatáruház, Baross u. 103. szám alatt lévő Royal Divatáruház és az Üllői út 57. szám alatt levő Adria Divatáruház.

A három cégtulajdonos közül tulajdonképen csak Treiszer Hermann szakember, aki 1919-től 1925-ig a Vida és Társa szerecsenuccai textiláru cég beltagja volt és aki társától 1920-ban megvált, amikor üzletrésze fejében 140 millió koronát kapott. Ebből az összegből és apósa hozzájárulásával megvette a Haller Divatáruházat, az akkor fizetésképtelenné vált Ilkovits Miksától az áruraktárral és berendezéssel együtt, úgyhogy a volt tulajdonosnak állítólag 120 millió koronát fizetett ki és azonkívül kiegyenlítette mintegy 200 millió koronát kitevő kvótális tartozásait.

Abban az időben *Davidovits* Adolfnak, illetőleg feleségének a *Bálvány uccában vendéglője és borkereskedése* volt, amelyet azután 1927-ben eladtak. A vendéglőért a berendezéssel együtt 32.000 pengőt kaptak és a jelentékeny borkészletért is nagyobb összeg folyt be, úgyhogy Davidovits Adolfnak 1927-ben készpénzben és a mesteruccai üzletben 100.000 pengőre becsülhető vagyona volt.

Davidovits ugyanis 1927 vége felé fia részére, hogy neki egzisztenciát teremtsen és hogy jobban nősülhessen, megvette a Kaufer Testvérek Royal Divatáruházát. A berendezésért és lelépésért árukon kívül 8000 pengőt fizetett. Néhány hónap mulva, 1928 elején az akkor fizetésképtelen volt Adria Divatáruházat is megvásárolta Szász Oszkártól, hogy azt az egyik hasonló korban levő lányának majd hozományul adja. Ennek az üzletnek a berendezéséért és lelépéséért ugyancsak áruk nélkül 12.000 pengőt adott.

Amikor *Davidovits* Adolf 1930 júliusban látta, hogy üzleteivel nem tud boldogulni, *vissza akart térni eredeti szakmájához.* Megvette a *Lipót körúton* lévő úgynevezett *Lipótvárosi vendéglőt*, amelyre *hat hónap alatt 36.000 pengőt fizetett rá.* Ennek a nagy veszteségnek híre ment, a hitelezők kezdték szorítani. Ekkor a család barátaihoz, jó ismerőseihez fordult és ahelyett, hogy az akkor már nyilvánvaló fizetésképtelenséget bejelentette volna, mindenfelől kölcsönöket vett fel. Így Treiszer Hermann egy bécsi tőzsdéstől, aki iskolatársa volt, 25.000 pengő kölcsönt vett fel, Weintraub Ábrahám az idén februárban 15.000 pengőt, Perstein Mózes májusban 10.000 pengőt adott kölcsön és ezeken kívül máshonnan is szedegették fel a kisebb-nagyobb kölcsönöket, úgyhogy a pénztartozások már meghaladták a 60.000 pengőt, a család pedig egészen tönkrement.

A megállapított nettó státusz szerint az aktivák 48.713 pengő értéket képvisel és 892 pengő készpénzből, 6000 pengő berendezésből, 50.450 pengő áruraktárból és 1373 pengő künnlevőségekből tevődik össze. Adósok ezzel szemben az előnyös tételekért 3900 pengővel, kvótális áruhitelezőknek 75.247 pengővel és pénzhitelezőknek 62.500 pengővel, összesen tehát 141.397 pengővel tartoznak. Papiron ezek szerint az eljárási költségek figyelembe vétele nélkül 32·6% fedezet mutatkozik, aminek alapján adósok 8 hónap alatt törlesztendő 30%-os kvótát ajánlanak.

Az italmérési és elárusítási folytonosság. A székesfővárosi m. kir. pénzügyigazgatóság folyó évi október hó 7-én kelt 146.823/2—1931. VI. főszámú átiratában közölte, hogy a m. kir. pénzügyminisztérium a folyó évi szeptember 14-én kelt 98.878—1931. X. sz. rendelete szerint jövőben a jogfolytonosság csak azokra az üzletekre ismerendő el, amelyekben az 1921. évi IV. t.-c. 34. §-a rendelkezésének megfelelően közvetlenül megelőzően engedélyezett italmérés (italárusítás) gyakoroltatott. Ennélfogva azon gyakorlat, hogy a jogfolytonosság olyan esetekben is fennállónak tekintessék, amidőn a kimérés bármily okokból szünetelt, de az üzlet egyéb célokat a szünetelés tartama alatt nem szolgált, jövőben nem követhető, mert a V. U. 34. § hatodik bekezdése értelmében csakis a tisztogatás, tatarozás és újraépítés esetén van a szünetelés megengedve, miből következik, hogy minden más esetben szükséges az engedélyezett italmérés (italárusítás) közvetlen megelőző gyakorlása.

Minden vendéglősnek fontos a jó paprika, ezért rendelje meg a

valódi szegedi édes szalon paprikát

kilónkint 2·80 pengő, **Nemes és Társától, Budapest, V., Pannonia ucca 34. szám.**



Villanyzongorák
Zeneautomaták
Önműködő hangszerek, Rádió erősítők
LEGNAGYOBB VÁLASZTÉKBAN
KEDVEZŐ RÉSZLETFELTÉTELEK
Pénzbedobással fizetheti a részletet
Bérlet. Szakszerű javítás és hangolás
Sternberg
Királyi Udvari Szállítók Hangszergyára
Budapest, VII., Rákóczi út 60. Saját palota

MI UJSÁG?

FÖLKÉRJÜK azokat az igen tisztelt előfizetőinket, akik előfizetési díjaikkal hátralékban vannak, szíveskedjenek mielőbb beküldeni hátralékaikat, hogy címükre lapunk továbbra is akadály nélkül eljuthasson. Karácsonyi ajándékunkban csak azokat az előfizetőinket részeltethetjük, akik legalább a december hó végéig járó összeget beküldötték! Nem hátralékos előfizetőinknek ezenkívül lapunk újévre is kedves meglepetést készít elő!

A budapesti italmérők figyelmébe. Lapunk a székesfővárosi magyar kir. pénzügyigazgatóságtól 147.252/1. 1931. VI. fősz. a. egy átiratot kapott, amelynek tartalma a következő: A pénzügyminiszter rendelete értelmében 1931. október hó 5-től kezdődően a főváros területén engedéllyel bíró korlátlan és korlátolt italmérőknek áthelyezés, kibővítés és kiterjesztés iránti kérvényeiket *erkölcsi bizonyítvány csatolása nélkül* az új kimérési helyiség szerint illetékes kerületi rendőrkapitányságnál kell benyujtaniok. Ilyirányú kérvényeket e hó 5-től tehát a székesfővárosi pénzügyigazgatóság nem fogadhat el.

A szódavíz- és ásványvízadó tervezete ellen szakmáink nem állanak egyedül a megindított harcban. A terv olyan általános felzúdulást keltett úgy a közönség, mint egyéb érdekeltségek részéről, hogy a gyors kibocsátás elmaradt és még mindig a mérlegelésnél tartanak az illetékes körök. Semmiesetre sem szabad engednünk, hiszen így ezentúl nemcsak a bor- és sörfogyasztástól fog tartózkodni a vendég üzemeinkben, hanem ásványvizet, szódát sem mer rendelni és megszokja a vízvezetéki vizet ebédjéhez és vacsorájához. Az állam föltétlenül rosszul jár így, de a mi üzemeink szenvedik ismét a legérzékenyebb károkat a kísérletezések alatt.

A gazdasági frontról. *Verbó* Sándor és felesége komáromi vendéglősök ellen szeptember 30-án megindult a kényszeregyezségi eljárás. Vagyonfelügyelő dr. *Bakonyi* Adolf. Követelések bejelentése október 25.

Rechnitzer Lipót budapesti borkereskedő ellen (Wesselényi ucca 58.) október 1-én megindul a kényszeregyezségi eljárás. Vagyonfelügyelő dr. *Löllbach* Gusztáv (Horthy körtér 3.) Bejelentési határidő október 22.

Schwartz Samu budapesti (Dohány ucca 30.) korcsmáros ellen szeptember 28-án megindult a kényszeregyezségi eljárás. Vagyonfelügyelő dr. *Bolemann* Béla (Lipót körut 10.) Követelések bejelentési határideje október 18.

Nagy József földeáki korcsmáros egyezségét szeptember 1-én jóváhagyták. 50%-ot fog fizetni nyolc havi részletben.

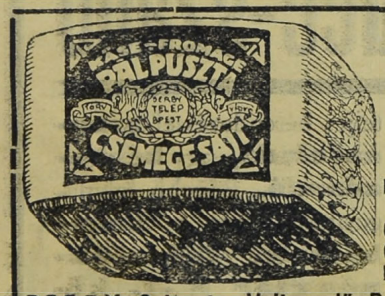

Garantált teljes zsírtartalmú
sajtjaink
mindenütt beszerezhetők:
Pálpuszta-sajt, Derby-sajt, Romadour, Imperiál, Óvári, Trappista, Casino, Roquefort, Roquefort dobozos
DERBY Sajt- és Vajtermelő Részvénytársaság
Központi árúsító-telep: **Budapest, VII., Kerepesi út 62.**
Telefon: Z. 60—85

Az Országház-kávéház ügyében megegyezés készül.

Befejezik a tárgyalásokat a Kávéházüzem R.-T. körül.

A budapesti *Kávéházüzem R.-T.* bonyolult fizetésképtelenségi ügye végül is oda fejlődött, hogy az OHE, szavazás mellőzésével, áttette az ügyet a törvényszékhez, azzal a jelentéssel, hogy a felajánlott kvótára nincs számbavehető, komoly fedezet. Ugyanis, amint ismeretes, a magánegyességi tárgyalás ideje alatt a Nádor-ucca 31. számú ház tulajdonosa bérnemfizetés miatt bírói úton kilakoltatta a Kávéházüzem R.-T.-ot, amely az *Országházkávéház helyiségeit* bérelte. A berendezést a háztulajdonos a 12.000 pengő bérhátralék fejében visszatartotta, a helyiséget pedig új bérlőnek, *Sarkadi* Tibornak adta bérbe augusztus 1-től kezdődőleg, ugyancsak kávéház céljára. Minthogy az adós cég vagyonmérlegében egyetlen komoly érték a szóban forgó kávéházi üzlet volt, a kilakoltatás után a bérhátralékkal és köztartozásokkal terhelt berendezés a 135.000 pengő tartozással szemben nem igen volt komoly fedezetnek tekinthető.

Ezek után a bíróság elé került az ügy, ahol dr. *Kunst* Győző kir. törvényszéki bíró már két tárgyalást tartott az ügyben. Az első tárgyaláson a vagyonfelügyelő beszámolt arról, hogy a kilakoltatás és a berendezés visszatartása folytán *az adós csak akkor fizethet kvótát, ha sikerül megegyezni a kávéházi helyiség új bérlőjével a berendezés megvétele iránt.* Dr. *Kóródy* István ügyvéd, az új bérlő képviselője, ki is jelentette, hogy tárgyalások folynak a megvásárlás ügyében, valamint a háztulajdonossal is, hogy engedjen a bérhátralékból, ezért azt javasolta, hogy hitelező bizottság tárgyalja le az ügyet az OHE közbenjöttével s a bíróság újabb határnapot tűzzön ki az esetleges megoldási tervezet letárgyalására.

Az indítványt a megjelent hitelezők elfogadták, megválasztották a hitelezői bizottságot, a bíróság pedig új határnapot tűzött ki október 8-ikára. Ezen a tárgyaláson azután az adós cég ügyvédje, dr. *Vass* Imre, előterjesztette az időközben létrejött megállapodásokat és az új egyességi ajánlatot, amelyeknek lényege a következő:

Az adós cég felajánl 8 hónap alatt fizetendő 50 *százalékos kvótát*, egyúttal felajánlja összes vagyonának értékesítését. *Az egész berendezést megveszi az új bérlő, Sarkadi Tibor és vételár fejében a kvótális követelések 20 százalékát fizeti ki, magára vállalja továbbá az összes előnyös és külön kielégítésre jogosult tartozásokat.* A fizetést 8 *hónap* alatt *naponkint* esedékes részletekben fogja teljesíteni az OHE-nél, amely a befolyt összegeket havonkint fogja felosztani. Biztosítékul letett a vevő *egy* 4000 *pengős betétkönyvet* és ha a vevő a részleteket nem fizeti, a tulajdonjogfenntartással eladott ingókra *minden igényét elveszti*, a kifizetett részletek pedig *használati díj fejében a hitelezőket illetik meg.* A háztulajdonos külön nyilatkozatban kijelentette, hogy *a 20 százalék címén befolyó összegekre semmiféle címen igényt nem tart.* A köztartozásokra az új bérlő 24 havi részletfizetési kedvezményt kapott s így erről az oldalról sincs veszélyeztetve az új bérlő helyzete.

Az új ajánlat előterjesztése után ismertetésre került *Vas* Artúr könyvszakértő jelentése, aki azt volt hivatva megvizsgálni, hogy az új bérlő a kávéház jövedelméből képes lesz-e teljesíteni a kötelezettségeket. A szakértő szerint a kávéház havi tiszta haszna, a mai forgalom mellett, *mintegy* 3000 *pengőre* tehető, amiből a havi részleteket minden nehézség nélkül kiegyenlítheti az új bérlő.

Dr. *Kunst* bíró kérdésére *Gárdonyi* Sándor, a Kávéházüzem R.-T. igazgatója, kijelentette, hogy téves egyes hitelezőknek az a feltevése, mintha ő bármiféle kapcsolatban lett volna, vagy lenne Sarkadi Tiborral. A bíróság elrendelte a szavazást az új ajánlatra.

Megszüntek és új kávésok. A budapesti kávésipartestületnél a *Kávéházipar R.-T.* (Országház), *Angol kávéház r.-t.* (Angol) és *Kotsy* Béla (Hunyadi) üzemüket megszüntették és kiléptek, új tagok: *Molnár* Sándor (Országház), *Tihaméry* Kálmán (Szeiffert) és *Koch* (*Kemény*) Adolf (Polgári).

16.287.
ki. 1931. sz.

Bérbeadási hirdetmény.

Kiskunfélegyháza megyei város tulajdonát képező gőz-, kádfürdő s ugyanezen épületben lévő szálloda-étterem és kávéház bérbeadására versenytárgyalást hirdetek.

A bérleti időtartam 6 év, amely kezdődik 1932 január 1-én, illetve a megfelelő felsőbbfokú közigazgatási jóváhagyás után.

Pályázni szándékozók zárt ajánlatukat legkésőbb f. évi október hó 27-én déli 12 óráig adhatják be a város gazdasági hivatalában.

Tájékoztatásul közlöm, hogy a bérlemény áll egy teljesen új és modernül berendezett gőz- és kádfürdőből, továbbá azzal kapcsolatos vízgyógyintézetből. A kávéház, étterem, valamint a 14 szobából álló, gőzfűtéssel és vízvezetékkel ellátott szálloda a város tulajdonát képező teljes berendezéssel adatik át bérlőnek.

Feltételek a város gazdasági hivatalában megtudhatók.

Kiskunfélegyháza, 1931. évi október hó 9-én.

Dr. Tóth
polgármester.

Leszállították Szegeden a borfogyasztási adót. Szeged város törvényhatósága szombaton tartotta közgyűlését. A közgyűlés a borfogyasztási adót a bor forgalmi értékének egytizedére szállította le.

A pesti kávéházak és az ajándékozás. A súlyos viszonyokra való hivatkozással a budapesti kávésipartestület előljárósága úgy határozott, mely szerint a testület tagjai *semmiféle újévi ajándékot* nem osztanak ki. Kéri az összes kartársakat, hogy e határozatot saját érdekükben tartsák be.

Szállodások és vendéglősök figyelmébe!
Mindenféle személyzet: főpincér, pincér, pincérnő, kenyeres, kasszirnő, szobaasszony stb. szállodák, vendéglők, kávéházak részére díjmentesen közvetíttetnek, **vidékre is.** Úgyszintén privát személyzet is. **PINCÉRÜGYNÖKSÉG, Budapest, VIII., Bérkocsis utca 1. sz.** Telefon: József 386—81
Általános személyzetközvetítés.

Hauer Rezső cukrász
Budapest, VIII., Rákóczi út 49. szám
Telefonszám: József 425—04

Árverésekből vásárolt kávéházi, vendéglői, irodai, mindenféle üzleti berendezés, továbbá lakberendezési tárgyak, zongora stb legolcsóbb beszerzési forrása. **Vesz és elad.** Árveréseket sikeresen lebonyolít. „**MERKUR**" bútor, üzlet és beraktározás. **BENDRE KÁROLY, Budapest, VII., Hársfa utca 1. szám és VII., Rákóczi út 64. szám.** ✲✲ Telefon: József 459—37

Weichner tapétázó és műkönyvkötő iparüzem-tapétagyári raktár. **Budapest, IV., Aranykéz utca 4.** Telefonszám: 820—29
Kávéházak és vendéglők **tapétázását** legjutányosabban, legjobb kiviteiben **vállalom.**

Ritka alkalmi vétel!
Keszthelyen egy jóforgalmu **beszálló vendéglő** kedvező fizetési feltételek mellett **eladó**
Bővebbet Sujánszky könyvkereskedésben Keszthelyen

CELLULOID AJTÓVÉDŐ
megóvja az ajtót kopástól, piszkolódástól. Bármely színben és formában készül
Redő celluloidárúgyárban, Budapest, VIII., Sárkány ucca 5. szám.
Telefon: 344—90 és 412—73 ✲ Telefon: 344—90 és 412—73

102 éves cég
Schwab Gyula
pala- és cserépfedőmester
Budapest, VIII., Szigetvári ucca 15. sz.
Vállal minden a szakmába vágó munkát elsőrendű kivitelben.
Alapítási év: **1829.** Telefon: J. 458—50

Asztalosmunkálatait
faredőnyeit, mindennemű napellenzőit lehet jutányosárban beszerezni
KRAMÁR IMRE műasztalosüzemében
Budapest, VI., Csengery ucca 63/a
Átalakítások, javítások pontosan eszközöltetnek
Telefon: Automata 171—74 Alapíttatott 1919

Harmatvíz
a Hungária lithiumos gyógyforrás szénsavval telített ásványvize
Megrendelhető: Budapest, I., Gellért rakpart 1. sz.
Telefon: Aut. 530—03 Telefon: Aut. 530—03

25 százalék kedvezmény előfizetőinknek!

Hogy előfizetőinknek a mostani nehéz gazdasági helyzetben valamivel mi is a segítségére legyünk, **október 20-tól november hó 5-ig** minden új vagy régi előfizetőnknek **25 százalék kedvezményt** adunk előfizetési árainkból. Az ezen idő alatt postára tett előfizetési díjakat 25 százalékkal nagyobb értékben számolja el a **Vendéglősök Lapja.** Így a lap előfizetése

egy évre 24 P helyett ..... 18 P
fél évre 12 P « ..... 9 P
negyed évre 6 P helyett ..... 4 P 50 f

azoknak, akik az itt jelzett időben fizetnek elő lapunkra. **Hátralékos előfizetőinkre is érvényes** ez a kedvezmény, **ha teljes hátralékukat beküldik!** A **25 százalékot** levonhatják saját maguk a postáratétel előtt.

Használja fel ezt a kedvező alkalmat. Fizessen elő kedvezményesen a **Vendéglősök Lapjára,** amely a szakma legrégibb, legnagyobb, legelterjedtebb ujságja!

WEINSTEIN GYULA
stílbútor-kárpitos
Budapest, VI., Ó ucca 29.
Kárpitos szakmába vágó munkát precizen és legolcsóbban készit

A borfogyasztási adó eltörléséért. Az Országos Szőlő- és Borgazdasági Tanács október hó 8-án tartotta ülését báró *Waldbott* Kelemen elnök elnöklete alatt. Báró Waldbott Kelemen elnöki megnyitójában jelentést tett arról, hogy a földmívelésügyi minisztert személyesen felkereste és vele a borgazdaság helyzetéről tárgyalt. Az új földmívelésügyi miniszter őt az elnöki tisztben megerősítette. Javaslatot terjesztettek elő, amely szerint a hegyközségi törvény a legsürgősebben novelláris úton módosítandó. Úgy Barcza államtitkár, mint a tanács jelenlevő tagjai a javaslathoz hozzájárultak és egy bizottságot választottak, amely november 17-re a tervezeteket elkészíti. Ezután Barcza Ernő államtitkár vázolta a földmívelésügyi minisztériumnak a *borpárlatra* vonatkozó *terveit,* kijelentve azt, hogy végleges döntés még mindig nem történhetett, mert a terv keresztülvitele a sokféle érdekek összeütközése folytán hosszabb tárgyalásokat igényel. Mindenesetre a közeli napokban el fog dőlni, hogy meglehet-e valósítani a tervet, vagy sem.

Kávéházhelyiség
Vidéki 16 ezer lakossal és nagy környékkel rendelkező városban elsőrangú nagy kávéházhelyiség a legfrekventáltabb helyen **bérbeadó.** Jelenleg kávéházüzlet nincs. Agilis szakértő magához kapcsolhat egy 200 taggal rendelkező klubot is. Cím megtudható a kiadóhivatalban.

65 hl. ó-kadarborom eladó
Megtekinthető: Kecelen, Szántónál

Dr. *Baross* Endre, mint az MSzOE. igazgatója, kötelességének tartotta leszögezni azt, hogy a *borfogyasztási adó kérdése nélkül* alapos megoldások lehetetlenek, de örömmel üdvözli a földmívelésügyi minisztérium akcióját, mert erélyt lát működésében és úgy veszi észre, hogy a földmívelésügyi minisztérium a kormányzatra hatást tud és akar is gyakorolni. Több kérdésére Barcza Ernő államtitkár válaszolt és válaszai során kijelentette, hogy a földmívelésügyi minisztérium sem tartja ezt a megoldást véglegesnek *a borfogyasztási adó kérdésének megoldása nélkül.* A tanács e kijelentést örömmel vette tudomásul és Waldbott Kelemen elnök kijelentette, hogy a tanács továbbra is a borfogyasztási adó kérdésének megoldását a szőlő- és borgazdaság megmentésének alapjaként kezeli.

Magyar Kir. Állami Pincegazdaság, Budafok
Központi iroda: **Budapest, Kossuth Lajos tér II. sz.** Telefon: Automata 109-91. Magyarországi vezérképv.: **Budapest, V., Árpád ucca 7.** Telefon: Automata 195-64
Szakszerűen kezelt, kiváló minőségü fajborok
✲ **Magyarország jellegzetes borvidékeiről** ✲

Alkoholtartalmú essentiák árulhatók. A pénzügyminisztériumnak 1929. évi január hó 7-én kelt 166.496/1928. X. számú körrendelete értelmében az alkoholtartalmú esszenciák nem tekinthetők a kérdésben említett utasítás 1. §-ának I. p. negyedik bekezdésében körülírt olyan égetett szeszesitaloknak, amelyek elárusításához pénzügyi hatósági engedély szükségeltetnék. Így ezek kismértékben való elárusítása pénzügyi hatósági engedély nélkül gyakorolható.

A borkészletek lombardírozása. A bortermelés szinte világszerte súlyos válsággal küzd, mert a borfogyasztás erősen hanyatlott, nemcsak az úgynevezett „száraz" államokban, hanem az európai kontinensen is. A bortermelő gazdák legsürgősebb szükségleteik fedezésére sem tudnak pénzt szerezni, annyira, hogy — bár különben nálunk az idei termés úgy minőségileg, mint mennyiségileg jónak ígérkezik — sokan annak a gondolatával foglalkoznak, hogy egyáltalában nem fognak szüretelni, már csak azért sem, mert az új bor befogadására nincsenek edényeik. Érdekes terv merült fel Németországban az ezzel járó nehézségek áthidalására. A Weinhändlerverein der Mosel, Saar und Ruwer az általa elismert helyeken beraktározott borkészletekre azok értékének kétharmadáig háromhavi elfogadványok ellenében lombardhitelt szándékozik szerezni.

Kárpitos Ipartestület 1908. bronzérem.
A kézműipari tárlaton 1925. nagy aranyéremmel kitüntetve.
SMARZ KÁROLY
paplanos mester, ágyneműkülönlegesség készítő, **Budapest, VIII., Mária Terézia tér 16.,** a Baross uccai templom mellett.
Telefon: József 460—66. Készít és raktáron tart:
Paplant, matracot, ruganyos ágybetétek és az összes ágynemü cikkeket kizárólag elsőrendü kivitelben. Lepedők és paplanlepedők, fehérneműanyagok, glottok, virágos szatinok, pehelypaplan-anyagok nagy raktára.

Az Üzlet jubileuma. A magyar közgazdasági élet egyik vezető szaklapja, szép ünnepet ül, most 25 éves az *Üzlet.* Manapság ritka az ilyen jubileum és nemcsak azt mutatja, hogy a szaklap jó, friss és kitűnő szerkesztésű, hanem azt is, hogy támogató szakmai tábora is kitartó és nagyigényű?

KŐSZEGEN
ÉTTERMEK
és 18 szobából álló
Strucc-szálló
teljes berendezéssel **azonnal eladó,** vagy **bérbeadandó.** Bővebb felvilágosítást nyujt a **Szombathelyi Takarékpénztár R.-T. kőszegi fiókja.**

Szálloda, vendéglő-étterem és színházhelyiséggel
650 négyszögöles kerttel, Pest környékén, olcsó áron eladó.
Telefon: József 314-67. Érdeklődés reggel 8-tól délután 6-ig.

Italszükségletét

belföldi és külföldi italokban a legelőnyösebben

beszerző csoportunknál fedezheti

Vendéglősök Beszerző Csoportja R.-T.

Budapest, IV., Vámház körút 8. sz.

☞ **Kívánatra árjegyzéket küldünk.**

Fővárosi üzérek bérleti kísérletezése a Gellért-fürdőnél. Az utóbbi két évben bizonyos oldalról ismételten aknamunka indult abban az irányban, hogy a székesfőváros tulajdonában lévő Szent Gellért-gyógyfürdőt és szállót magánérdekeltségnek adják át. Ennek a törekvésnek a hátterében eddig még egyetlen esetben sem állt komoly bel-, vagy pláne külföldi tőkeérdekeltség, hanem bizonyos személyi motívumokon és pártpolitikai szempontokon alapuló, olyan törekvések voltak ezek, amelyek a főváros gazdasági életét, várospolitikai és idegenforgalmi érdekeit akarták kikezdeni a hatalmas városi komplexumra vonatkozó tervezgetésekkel. Köztudomású, hogy e törekvéseket néhány kormánypárti városatya támogatja, annak ellenére, hogy a Gellért-fürdőre és a székesfőváros többi fürdőire vonatkozó bérbeadási és elkótyavetyélési tervek a törvényhatóság többségének merev ellenzésével állnak szemben. Ez természetes, hiszen fürdők és források felbecsülhetetlen értékei a székesfővárosnak. Arra pedig, hogy idegenforgalmi és reprezentatív szempontból a Gellért-szálló milyen vezetőszerepet játszik nemcsak a székesfővárosnak, hanem Budapestnek, a világvárosnak életében, arra elegendő bizonyíték, hogy a Gellért-szállóban 1930-ban megfordult 12.097 szállóvendég közül 8230, tehát 68 százalék volt a külföldi, mint az a szállónak nemrég közzétett idegenforgalmi kimutatásából kitűnik. Anyagi szempontból egyelőre elég annyit felemlíteni, hogy a Gellért-fürdő és szálló a székesfőváros legrentabilisabb üzemei között szerepel. Nem lehet szempont egyetlen komoly városi politikus számára sem, hogy olyan bérlők tegyék rá a kezüket erre az üzemre, akik esetleg megfizetnék bérképen azt az összeget, melyet a fürdő és szálló a székesfővárosnak a mostani házikezelés mellett is meghoz és ugyanakkor a házikezelés biztosítja a hegemóniát a székesfőváros számára a budapesti idegenforgalom kellő fogadásában és ellátásában.

Újabb terv a borfeleslegek szesszé-főzésére. Most már megállapítható, hogy az a megoldás, amelyet a földmívelésügyi minisztérium részéről propagáltak a borértékesítési válság megoldására, megbukott. Technikailag és gazdaságilag egyaránt bebizonyosodott, hogy nem lehet szesszé feldolgozni 6—800.000 hektoliter bort, mert az több pénzbe kerülne az államnak, mintha a bort beöntenék a Dunába és emellett semmit sem segítene a szőlősgazdák helyzetén. Mivel azonban presztizs szempontból kínos lenne egyszerűen napirendről levenni ezt a tervet, most *Barcza* Ernő államtitkár más megoldást keres és a központi szeszfőzdékkel folytat tárgyalásokat. Értesülésünk szerint teljesen elejtették azt a tervet, hogy ipari gyárak dolgozzák fel szesszé a bort, hanem borpárlatot akarnak készíteni néhány százezer hektoliterből. Az országban lévő mintegy háromszáz vidéki gyümölcsszeszfőzde útján akarnák lebonyolítani ezt az akciót, akiknek literenkint 96 filléres árat garantálna a kormány a borpárlatért. Azonban ennek a megoldásnak is számos akadálya van, elsősorban az árkérdés, mert a szeszfőzdék a legszigorúbb kalkuláció dacára is legalább 1 pengő 5 fillért kérnek az akció-borpárlat literéért. Egyelőre tehát ebben az irányban is megszakadtak a tárgyalások.

A vélelmezett jövedelem megadóztatása tárgyában a Budapesti Kereskedelmi és Iparkamara emlékiratot intézett a kormányhoz. Magának a jövedelemadónak megkétszereződését a kamara úgy fogja fel, mint a kivételes kényszerhelyzetből következő újabb áldozatot az államháztartás pénzügyi egyensúlyának helyreállítása érdekében. Súlyos aggályokat sorakoztatott fel azonban az 5300/1931. M. E. sz. rendelet ama határozmányai tekintetében, amelyek lehetővé teszik, hogy a jövedelemadó ne a tényleges tiszta kereset alapján, hanem az adózó életmódjának és külső ismérveknek figyelembevételével állapíttassék meg. A kamara rámutat arra, hogy az 1931. évi XXVI. t.-c.-ben foglalt felhatalmazás kifejezetten az államháztartás egyensúlyának biztosítására vonatkozik, ennek alapján lehetséges az adók mértékét emelni és új közszolgáltatásokat elrendelni. Az új rendelet azonban sem az egyik, sem a másik felhatalmazás fogalma alá nem vonható, mert ez a jövedelemadózás terén lényeges rendszerváltozást jelent, a pénzügyi jog jól bevált alapvető rendelkezéseivel való szakítást. A jövedelemadó-alapot tudvalévőleg úgy kell megállapítani, hogy a nyers bevételekből a termelési és kezelési költségek levonandók; az új rendelet 3-ik §-a ezzel homlokegyenest ellentétben az életmódnak és bizonyos külső ismérveknek, tehát kiadásokban kifejezésre jutó megnyilvánulásoknak figyelembevételét írja elő. A bevételek és költségek kétségbevonhatatlan pozitív számszerűsége helyére tehát az alanyi becslésnek, feltevéseknek, néha besúgásoknak határozatlan és bizonytalan vélelme lép. Külső ismérvek a hivatalos összeállítás 51-ik §-a értelmében eddig is figyelembevehetők voltak, de csak a *tényleges jövedelem* meghatározásainak céljaira, nem pedig a költekezési többlet adó alá vonása végett. A tényleges jövedelem megállapítására a kincstárnak kétségbevonhatatlan joga van, de adópolitikai lehetetlenség még külön megadóztatni azokat, akik a szabályszerű kereseti, a progresszív módon felépített jövedelemadót lerótták és viselik a rájuk háruló forgalmi, fényűzési és fogyasztási adókat, szóval az összes legális teherviselési kötelességnek eleget tettek. Ha a magasabb teherbírás és a szociális kiegyenlítődés követelményei már elérettek, semmi indoka nem lehet a még továbbmenő megterhelésnek, mert ez megint elsősorban nem a tehetősebbeket, hanem a jobb életmód szükségleteinek kielégítésével foglalkozó ipari és kereskedelmi ágakat fogja sujtani. A kamara teljes tudatában van annak, hogy a világválság hullámcsapásait nekünk is meg kell éreznünk, minden lehetőt el kell követnünk azonban, hogy gazdasági életünk amúgy is meglassúbbodott ütemében aggasztó kihagyások elő ne forduljanak és hogy gazdasági szervezetünk lehetőleg épségben maradjon. A fővárosi divatipar és kereskedelem, az automobilizmus, a vendéglős- és kávéházipar, az összes szórakozóhelyek ezer és ezer egzisztenciának biztosítanak kenyérkeresetet, ha a magasabb életstandardot kiszolgáló ipar és kereskedelem elsatnyul, a láthatatlan import fog megnövekedni, a javunkat szolgáló láthatatlan export pedig alábbhagy, holott mindent el kell követnünk a munkanélküliség emelkedésének megakadályozására. A rendelet költekezésbüntető hatásai a kamara nézete szerint a válság kimélyülésére vezethetnek, minden-

HATTYÚ gőzmosó és fehérnemű kölcsönző vállalat

Budapest, VII. ker., Klauzál ucca 8. sz.

Telefon: J. 385—59 és J. 385—58

Az ország legnagyobb és legmodernebb gőzmosó üzeme!

Asztal- és ágynemű **eladási osztályunk** gyári árban szállít mindenfajta fehérneműt és törlőruhákat. **Telefonhívásra jövünk. Legkíméletesebb mosási rendszer**

VENDÉGLŐI BERENDEZÉSEK BILLÁRD **FRIED** BP. KIRÁLY-U. 40. JÉGSZEKRÉNY. SÖRKIMÉRŐ ALPAKKA-ÜVEG-PORCELLÁN

esetre azonban az összes kincstári bevételek megcsappanására, holott ellenkező a cél. A kamara ennélfogva az ú. n. vélelmezett jövedelemtöbblet megadóztatásának elejtését kéri, csak a tényleges kereset legyen továbbra is az adóalap. A gazdasági életet kímélő és megértő szellem érvényesüljön a végrehajtási utasításban.

Hat-tíz fillér az egri must literje. Az egri borvidéken kedvező időjárás mellett teljes erővel folyik a szüretelés. A szőlőtermelés nagyobb, de a must mennyisége kisebb a mult évinél. A szeptemberi esőzés miatt rothadásnak indult fürtök ugyanis kiszáradtak. A mustpiacon kisebb vásárlások történtek, nagyobbrészt 9—10 filléres árakon, de egyes megszorult kistermelők, akiknek nem volt hordójuk, 6 fillérért is odaadták a mustot.

Gyilkol a must. Csépány József gyöngyösi gazda lement a pincéjébe, hogy valami edényt hozzon fel. Az erjedésben lévő musttól azonban megszédült és összeesett. Mire hozzátartozói ráakadtak, már halott volt: megölte az erjedő must gáza. — Hasonló szerencsétlenség történt Nyomja baranyamegyei községben is. Hergenröder Virgil 42 éves gazda szőlőjében borozgatott. Amikor bora elfogyott, lement a pincébe, a forrásban lévő újbor szénsavgáza azonban még a pincelépcsőn elszédítette. Arccal előre esett és mivel fölkelni nem tudott, a szénsav megölte. Hozzátartozói másnap találták meg holttestét. — Mélykút községben Homány Szilveszter gazdálkodó felesége le akart menni a pincéjükbe, amelyben tíz hektoliter must volt. Amikor az asszony a pinceajtót kinyitotta, elkábult a széndioxidos levegőtől és eszméletlenül a pincébe zuhant. A gázzal telített levegő nyomban megölte.

A **Petánczi lithiumos term. szénsavas forrásvíz,** erősen vesetisztító

kiváló borvíz

egész alacsony áron kerül forgalomba. Megrendelhető a Cigelka gyógyforrásoknál, V., Sas u. 29. Tel.: 120—20

Kifolytatták a betörők a bort. Esztergomból jelentik: Ebed községben Becse Hermin borpincéjében betörők jártak, meglékelték a hordókat és a bort kifolyatták. A pincében bokáig érő bor állott amikor a betörést észrevették. A csendőrség nyomozza a tetteseket.



Nem kell többé kézzel mosni!

Egy kosár ruhát

„OROSZLÁN" légnyomású mosógéppel

15 perc alatt mosunk ki. Ára 18 pengő

Bemutatást eszközöl:

»OROSZLÁN« légnyomású mosógép vállalat

BUDAPEST, VII., ERZSÉBET KÖRÚT 17., II/12

Telefon: 394—50 ✶ Lift díjtalan

Vendéglői abroszok és asztalkendők HERCZEG és FODOR

darabonkint és méterenkint, vászonneműek, szövet, paplan, matrac, férfi-, női- és gyermekszabóság **legolcsóbb bevásárlási forrása a 43 év óta fennálló**

cégnél, Budapest, VII., Thököly út 24.

Telefon: József 314—67

Borárak. A beköszöntött szép idő a must minőségét ugrásszerűen javította. Különösen kiváló minőségre számítanak az idén a Tokajhegyalján, ahol újból asszús évben reménykednek. Ott a szüretet 19-ike körül kezdték meg. Óborban az idei termés javulásának kilátásában árcsökkenés állott elő és a kereskedelem inkább az újborok jobb minőségei felé irányult. Az újborok első fejtés után 0·7—0·8 fillér fokonkinti árban cserélnek gazdát. Finomabb óborokat fokonkint 1·4—1·5 fillérrel lehet vásárolni.

Szentmártonkátán a szüret végleges eredménye kevesebb mint fele a tavalyi mennyiségnek. Az utóbbi napokban szüretelt parasztmustok elérték a 18—19 fok Klosterneuburgot. Kereskedők 0·4 fillérért mustfokalapon vennének, de csak keveset kapnak. Uradalmi nagy szüretek október 5-én kezdődtek. Cukorfok kitűnő, most szürt olasz rizlingek 20—22 klosterneuburgi cukorfok. Kereslet óborban van, de a mai alacsony árakon nem igen adják el.

Csengődön a kereslet és kínálat közepes. Eladatott: 64 hl. 14·5 Malligandfokos óbor literenkint 28 fillérért, 200 hl. 11·5 fokos óbor 17 fillérért. Környéken a must cukorfokonkinti ára 0·5 fillér literenkint.

Nagykőrösön kereslet közepes, kínálat élénk. Osztrák borkereskedő vett össze nagyobb mennyiségű parasztbort klosterneuburgi fokonkint 0·5 filléres árban.

Gyöngyösön kereslet közepes, kínálat élénk. A héten többezer métermázsa borszőlő került eladásra 4—5 filléres áron, de volt eladás 3·5 filléres áron is.

Pacsán kereslet szünetel, kínálat élénk. Eladatott: kis tételben 12 fokos, literenkint 14 fillérért.

Szekszárdon kereslet és kínálat közepes. Ma már nagyobb gazdák is megkezdték a szedést és a szüret kb. 8—10 nap mulva készen lesz. Óborok iránt az érdeklődés megélénkült, 20—25 filléres árakat ígérnek a vevők kvalitásáruért.

Villányban kereslet szünetel, kínálat közepes. Az esős időjárást gyönyörű meleg idő váltotta fel, a must cukortartalma egyszerre felugrott 18 fokról 24 fokra (olasz rizling).

Óvakodjunk a csaló valutaügynököktől. A fővárosi rendőrségnek tudomására jutott, hogy ügynökök jeletkeznek a magánosoknál és vállalatoknál azzal, hogy módjukban áll előkelő összeköttetésük révén valutát szerezni. A főkapitányság hivatalos jelentést adott ki, melyben figyelmezteti a közönséget, hogy ezek az ügynökök bűnös módon megtévesztéssel akarnak keresethez jutni. A főkapitányság kéri a közönséget, hogy ha ilyen ügynök jelentkeznék, úgy azt azonnal hozzák a rendőrség tudomására.

Lefoglalták a lillafüredi szállót. Néhány nap előtt különös vendég érkezett a lillafüredi Palota-szálló irodájába. A vendég nem volt más, mint az egyik miskolci bíróság végrehajtója, aki 111.000 pengős követelés fejében egyszerűen lefoglalta az egész szállodát, minden berendezésével együtt. A szállodában — kivételesen — sok vendég volt, akiknek körében nem csekély feltűnést keltett a bírósági eljárás, amelynek szemtanúi voltak. Az esetnek természetesen előzményei vannak. Amikor a Palotaszálló építkezését tervbevették, a szükséges telkek Nyáray Istvánné grófné és Gulovich Andor tulajdonában voltak. Az állam kisajátította a telkeket, de a 111.000 pengős vételárat nem fizette meg. Ezért történt a furcsa foglalás.

Likőr-, gyümölcsszesz-, borlepárlótanfolyam. A M. Kir. Erjedéstani Állomás a m. kir. földmívelésügyi miniszter úr 43.482/1931. számú rendelete alapján november hó 16-tól 25-ig likőr-, gyümölcsszesz-, borlepárlótanfolyamot rendez. Ez évben különös súlyt helyeznek a bor különböző módszerű szeszipari feldolgozására. Azok részére, akik e tárgykörből képesítő vizsgára jelentkeznek, két héttel hosszabbodik meg a tanfolyam. Tan- és laboratóriumi díj a látogatók részére 100 pengő, a vizsgázók részére 150 pengő. Jelentkezni lehet folyó év november hó 12-ig a M. Kir. Erjedéstani Állomáson (II., Herman Ottó út 15.), a tandíj egyidejű beküldése mellett.

Svájc szállodái belefulladnak az aranyba. Angol pénzügyi szakértők kimutatták, hogy Svájc iparát s idegenforgalmát teljesen tönkreteszi az a rengeteg arany, ami az országba özönlik. A svájci szállodák, amelyekbe közel 3000 millió pengő van befektetve, évenkint 2600 millió pengőt jövedelmeztek eddig. A világ minden tájáról négymillió idegen fordult meg minden évben a svájci hegyek közt. Ezeknek nagyrésze elmaradt és nemcsak a hotelek üresek, hanem az üzletek is. Ezenkívül Anglia a font gyengülése miatt nem vásárolhat Svájcban órákat, ékszerárut és kézimunkákat.

Egy nyíregyházi pincér az idegenlégióban. *Ponisz* Bertalan nyíregyházi pincér 1928-ban nekivágott a nagyvilágnak és hosszú bolyongás után beállott az idegenlégióba. Azóta semmit sem tudtak róla Nyíregyházán, mignem most levél érkezett tőle. A levél borítékjára ezt a hosszú sort írta fel címének: Ponisz Bertalan, Mtr. 6459 $^{2}/_{3}$ Rt. Etrangere Cie, Ait-Yocout par Midelt Maroc. Azt írja, hogy nincs egyetlenegy perce, amelyben ne gondolna haza Nyíregyházára és különösen nagy fájdalom számára, hogy nincs aki néha vígasztaló, szeretetteljes soraival felkeresse. Saját szomorú történetével figyelmezteti azokat, akik az idegenlégióba vágynak. Rengeteget küzd, borzasztó sok szenvedésen megy keresztül és bizony sokszor forog életveszedelemben. Reméli azonban, hogy a még hátralévő hosszú két esztendőt sikerül túlélnie és egészségesen kerül vissza elhagyott szülőföldjére.

Fegyházra ítélték a fóti vendéglős gyilkosát. Ez év elején Komlósi Gyula pestmegyei, fóti csapos verekedés közben baltával agyonütötte Kurja Gyula vendéglőst. A pestvidéki törvényszék most Komlósit háromévi fegyházra, leányát pedig, aki a gyilkosságnál jelen volt, egyhavi elzárásra ítélte.

Vendéglős, mint feltaláló. *Grenda* Andor egri vendéglős érdekes találmányt jelentett be. Újrendszerű kézi borszűrőgépet talált fel, sikere jelentős bizonyítéka annak, hogy a szakembereink közt milyen újító képességek bukkannak elő.

Annyira szerette a bort, hogy meghalt érte. Binderwald Henrik 39 éves felsőnánási gazda lakásának padlásán felakasztotta magát. Mire rátaláltak, meghalt. Tettét azért követte el, mert családját rajongásig szerette, viszont a bor nagymérvű élvezetéről nem tudott lemondani és ezt igen szégyelte hozzátartozói előtt.

Tilos a tej megsavanyodását tiltott szerekkel megakadályozni. A földmívelésügyi miniszter rendeletet intézett az illetékes hatóságokhoz, amelyben megtiltja a tisztátalan tej gyors megsavanyodásának tiltott szerekkel való megakadályozását. A rendelet ellen vétők szigorú büntetésben részesülnek. A hatóságok kötelessége az ellenőrzés.

Felelős szerkesztő, kiadó és laptulajdonos
Dr. KISS ISTVÁNNÉ.



Szent István Portersör
a Polgári Serfőzde páratlan sörkülönlegessége

Nagykőrös város polgármestere.

7760/k. i. 1931. szám.

Hirdetmény.

Közhírré teszem, hogy a város tulajdonát képező ú. n. városi szálloda épületének földszinti vendéglőhelyiségei **1931. évi november hó 1-től kezdődő három évi időtartamra folyó évi október hó 31-én délelőtt 10 órakor** a városi főügyészi hivatalban tartandó nyilvános árverésen bérbeadatnak. Árverési feltételek ugyanott betekinthetők.

Nagykőrös, 1931. évi október hó 12. napján.

Dezső Kázmér
polgármester.



"Pátria" Irodalmi Vállalat és Nyomdai R.-T. Budapest, IX., Üllői-út 25. szám (Köztelek) Felelős vezető: Magyary István

XXXXVII. ÉVFOLYAM 21. SZÁM 1931. NOVEMBER 5.

VENDÉGLŐSÖK LAPJA

(VENDÉGLŐ-, SZÁLLÓ-, KÁVÉSIPARI ÉS KÖZGAZDASÁGI SZAKLAP)

M. kir. postatakarékpénztár csekkszáma 45.255
Megjelenik havonta kétszer, 5-én és 20-án
Előfizetési díj félévre 12 pengő
Hirdetési díj szövegoldalon 50 fillér, hirdetési oldalon 40 fillér hasábmilliméterenkint

ALAPÍTOTTA:
IHÁSZ GYÖRGY

Szerkesztőség és kiadóhivatal:
BUDAPEST, IX., VIOLA-UTCA 3. SZÁM
Telefonszám: „József" 322—81

HIVATALOS ÓRÁK: DÉLELŐTT 9 ÓRÁTÓL DÉLUTÁN 2 ÓRÁIG

A közüzemek

ellen lefolytatott harcainkban nem egyszer nagy keserűséggel voltunk kénytelenek látni, hogy a naiv és rosszul tájékoztatott fogyasztók egy része szintén ellenünk van, ahogy ugyanez a réteg ellenünk van a tejivók és a kávézók, meg a zúgételkifőzők ellen vitt küzdelmünkben is. Valósággal népszerűtlenségi versenyben kellett résztvennünk, mert el tudták hitetni a közönséggel, hogy az olcsóbb juttatás az ő javára van és nem tudatták vele, hogy ő ezt az olcsóbb juttatást sokkal drágábban kénytelen megfizetni, mintha a nem kontár helyeken fogyasztott volna!

A fölvilágosítás harcai megindultak, de egyelőre úgyszólván a nyilvánosság kizárásával. Szinte azt mondhatjuk, bennünket akarnak felvilágosítani arról, amit mi amúgy is tudunk. De arra kell kérnünk az illetékeseket, hogy ne a mi szaklapjainkban adják közzé ezeket az igen nagy elokvenciával megírt és különben hibátlan közléseket, hanem a nagyközönség mindennapos reggeli vagy esti lapjaiban, amelyekből igazán azok olvassák aztán el, akik okulnak belőle.

Ezekben a lapokban azonban, sajnos, csak olyan cikkek juthattak be eddig, amelyek a kávémérések, tejivók és kontár ételkifőzők igazát iparkodtak a legrosszabbhiszemű burkolgatásokkal beadni, vagy a közüzemek olcsóságának ócska és teljességgel valótlan frázisaival elkápráztatni az elégedetlenkedőket.

A szakember valósággal felháborodott, hogy ennyi könnyen megcáfolható valótlanságot habzsolhat be a mit sem sejtő laikus közönség, amely természetesen nem lát és nem is láthat be a dolgok hátterébe. Így megérthető, hogy a közönség valósággal elégedetlenkedik, hogy a minisztériumok kénytelenek igen hosszú lejáratú ígéreteket tenni a közüzemek leépítésére. Attól tart ugyanis, hogy a közüzemek eltüntekor nem lesz árszabályozás az egyes szakmákban és akkor a fogyasztón osztozni fognak a szakmabeli üzemek!

A közönség nem gondol, mert nem is gondolhat a dolgok ismerete nélkül arra, hogy a szakmák keretein belül olyan éles és keserves verseny folyik most az ő kegyeiért, hogy az árak úgyis leszállanának a legalacsonyabb pontig! Hogy a minőség is kifogástalan maradna, mert hiszen a fogyasztónak az elégedettsége nemcsak a fogyasztónak jó, hanem magának a szakembernek is, és neki elsősorban.

Nem látja nap-nap után a fizetésképtelenségi bejelentéseket, amelyek megokolásában a legtöbbször visszatér az éles verseny kifejezése, a rezsi alá csökkentett árak kényszere. Mert hiszen nem elég azt olvasni, hogy Braziliában, a kávé hazájában egy csésze kávénak a kávéházi ára négy fillér, hanem azt is hozzá kell olvasni, hogy ez hatósági kényszerrendeletnek a következménye és hogy az ottani kávéházak a bezárással fenyegetőznek, ha ezt a sérelmes rendeletet nem változtatja meg a kormány. Mert ez már nem a verseny kérdése, hanem a lehetetlenségé, amelyhez még a brazil kormány kávészakértői sem érthetnek eléggé.

Mindegy, hogy folyik-e ott is az ádáz küzdelem, vagy nem? A mi közönségünk nem szerezhet róla tudomást, hanem csak arról, ami megjelenik az ujságokban és ebből azt látja, hogy az ő eddigi kávéháza kiuzsorázza őt, mert nem négy fillérért adja neki a kávét. Egyébre nem is kíváncsi és legfeljebb két fillért hajlandó még ráadnia magyar kávésnak a rezsire, adóra, vámra, miegymásra. Így aztán hiába szállítja le a kimutatható veszteségig a reggeli kávéárakat a nagy kávéház, amely mindent kockáztathat, csak a minőséget nem, mert hiszen olyan vendégei is vannak és a legjobbak közül valók, akik értenek a kávéhoz. A vendégek többségében ottmarad a tövis, a 4 filléres brazil ár és a kis kávéméréseknek kezd igazat adni, amelyek bizony olcsóbbak lehetnek a kávéháznál, nem lévén rákényszerítve a príma minőségekre.

A vendéglős ugyanezt a harcot kénytelen végigfolytatni a maga kontárjaival szemben. Átszenvedni a népszerűtlenséget, mert nem adhatja a maga príma ételeit azokért az árakért, amelyekért a kontárok kínálják és hirdetik a maguk kotyvalékait és jó borait sem öntögetheti a gégékbe annyiért, amiért a karcosokat kapja a szekerezőkről! Nem versenyezhetnek a hatósági étkezőkkel sem, se a fővárosban, sem a vidéken, hiszen ezek deficitre vannak berendezve azon kívül, hogy az adózók tőkéjével kamatmentesen dolgozva, minden adótól függetlenül, ugyancsak a minőséggel nem számítva működnek az adófizető szakemberek legkeservesebb konkurrenciájaként!

Az adózó nem is sejti, hogy az ő adójának mennyi fillére maradhatna az ő zsebében, ha nem lennének nyitva ezek a hatósági üzemek! Hogy minő jól és vígan étkezhetne a vendéglőkben is ezekért a megtakaritásokért, amelyek így kárbevesznek, sőt! Azáltal, hogy nagy adófizető vendéglőket és kávéházakat tesznek tönkre, még több adófizetési kötelezettséget zúdítanak a hatósági étkezőkben olcsón és rosszul étkező adófizetőkre! Ezek az olcsójános-üzemek a legdrágább fényüzései az adófizetőknek és ezt kellene megértetni velük végre valami úton-módon.

D. S. vendéglős, Óbuda.

Popper Mór és Lipót r.-t., bornagykereskedés

Telefon: József 359-78 **Budapest-Kőbánya, Előd ucca 8. szám.** Alapíttatott 1869. évben.

Az 1922. évi országos szőlő- és borgazdasági kiállításon aranyéremmel kitüntetve.

Válogatott uradalmi fajborok. Kérjen saját érdekében árajánlatot.

Mit kell tudnunk az erjedésről?

Az élesztőgombák szerepe a borban, sörben, ecetben, szeszfélékben.

A cím elolvasásakor az olvasó talán unottan arra gondol, hogy az erjedésről való elmélkedés nem nyujthat semmi érdekeset, hiszen minden szőlősgazda órákon át tud róla beszélni, sőt jó szüreti adomákkal is fűszerezné mondokáját.

Talán mégsem!

Ameddig ismereteink csak visszanyúlnak az emberiség történelmének homályába, tudjuk, hogy az erjedési jelenségeket mindenkor hasznosították. Mai ismereteink alapján ezt nem is képzelhetjük el másként, hiszen az erjedést okozó alacsonyrendű növények, élesztőgombák a természetben, így a levegőben is nagy mértékben el vannak terjedve és mihelyt megfelelő táptalajhoz jutnak, elkezdik az életműködésükkel kapcsolatos erjedést. Az őskori ember ezeket a jelenségeket ismerte és hasznosította — már Noe apánk is ivott bort —, de megmagyarázni nem tudta. Sok új ismeret megszerzésére volt szükség az emberiség tudása óriási haladást tett meg addig, míg az erjedés titkára világosság derült.

Az ókorban is megfigyelték a must erjedésénél fellépő jelenségeket, így az üledékképződést is, ezért az erjedést tisztulási folyamatnak hitték. A must gázfejlődés mellett megzavarosodik és fehér üledék képződése mellett nemes termék, a nagyrabecsült bor képződik. Ezt a folyamatot tapasztalták más, cukrot tartalmazó folyadékoknál is, például gyümölcslénél, méznél stb.

Az újabb kor tudósai sokat foglalkoztak az alkoholos erjedéssel és megállapították az erjedéshez szükséges és az erjedés folytán keletkezett anyagokat, de a bomlást előidéző okokra világosságot nem vetettek. Csak, mikor már mikroszkóppal vizsgálták az eddig figyelmen kívül hagyott és tisztátalanságnak minősített üledéket, jutottak arra az eredményre, hogy szabadszemmel nem látható, mikroszkópos kicsinységű élő növényi szervezetek okozzák az erjedést.

Hogy ezek az élő szervezetek hogyan kerülhetnek lezárt edényben tartott, cukrot tartalmazó folyadékba, azt másként, mint a középkorban elterjedt ősnemzés elméletének (generatio aequivoca) segítségül hívásával nem tudták. Az ősnemzés elmélete szerint élettelen anyagból kedvező körülmények között élő szervezet származhatna. Egy középkori tudós teljes komolysággal receptet írt arról, hogyan lehet élettelen anyagból egeret létrehozni. Nem kell ehhez semmi más, mint egy piszkos pincesarok mindenféle lim-lommal, megtetézve néhány lapát háziszeméttel és bizonyos, hogy rövid idő mulva az egerek vígan kuncognak ott. Ennek a tannak a középkorban sok nagytudományú hívője volt, hiszen olyan lángelmének kellett jönnie, mint Pasteur, hogy bebizonyítsa ennek a tannak a lehetetlenségét és megállapítja az alapvető tant: minden élő élőből származik.

Pasteur minden kétséget kizáróan bebizonyította, hogy az ősnemes tana hibás, mert bármely cukrot tartalmazó folyadék esztendőkig nem romlik meg, ha felforralás után, azaz a folyadékban levő élő szervezetek elpusztítása után levegőtől elzártan — például leforrasztva — tartjuk. Megállapította, hogy a cukros oldatokban mindenkor erjedés megy végbe, ha az élesztők táplálásához szükséges szervetlen anyagok jelen vannak. — Pasteur volt az első, aki az élesztősejteket mikroszkópikus tanulmány tárgyává tette és megállapította, hogy a különböző erjedési jelenségeket más és más élő szervezetek okozzák.

Tanulmányozta az egyes élesztő, de egyáltalában a mikroszkópikus kicsinységű gombafajok legkedvezőbb életkörülményeit, a hőmérsékletet, a táptalajt, az oxigénszükségletet és az egyes élesztőfajokra mérgező hatású anyagokat.

Pasteur megállapításai máig is érvényben vannak. Az újkor tudósai rájöttek arra, hogy az erjedést voltaképen az élesztősejtekben levő fehérjeszerű anyag okozza és ezt az anyagot elnevezték enzymnek, fermentumnak. Az enzymet ki lehet vonni az élesztőből és az élesztő jelenléte nélkül is erjeszt, de az enzymnek mesterséges előállítása mindezideig nem sikerült.

Az erjedési folyamatokon felépülő gyáripar az emberiség ellátásában tekintélyes helyet foglal el. Meg kell jegyezni, hogy nem minden erjedési folyamat hasznosítható, mert az erjedési folyamatok nagy része nem kívánatos termékeket hoz létre és így életműködésük meggátlása igen fontos. Iparilag főleg a szeszes és ecetsavas erjedés hasznosítható, míg a káros erjedések megakadályozásának céljait a konzervipar szolgálja.

Az élesztőgombák legkedvezőbb életkörülményeinek ismerete alapján lehetségessé vált az egyes élesztőfajoknak a többi jelenlévő élesztőfajok rovására való elszaporítása.

Az élesztőfajták által létrehozott erjedési termékek más élesztőfajokra mérgező hatásúak, tehát az erjedés mintegy védekezés, létért való küzdelem. Ezzel magyarázható meg, hogy a sörgyárak sokhektoliteres erjesztőkádjaiban a helyes irányú erjedés megy végbe, elnyomva a mindig jelenlevő vadélesztők működését. Hansen és Koch olyan eljárásokat dolgoztak ki, melyekkel tökéletes tisztaságú élesztőtenyészetet állíthatunk elő. Az eljárás alapja az, hogy egyetlen egy élesztősejtet szaporítunk el, eleintén laboratóriumi, később ipari méretekben.

Míg a sör erjedését az árpaléhez hozzáadott élesztő hajtja végre, addig a must erjedését a szőlőbogyókkal a mustba kerülő élesztő idéző elő. Bortermő vidékeken a levegőben, a szőlők homokjában nagy mennyiségben található annak a borvidéknek néhány tipikus élesztőfajtája, mert a sokszázados használat az egyes borvidékeknek viszonyainak megfelelő élesztőfajtákat tenyészti ki. Újabban próbálkoznak azzal, hogy például tokaji bor-élesztőtenyésztéssel más borvidékről származó mustot oltanak be, miáltal jobb zamatanyagú bort kapnak.

A trágyázásra is használt törköllyel az élesztő a földekre kerül és így megvan a lehetőség arra, hogy a következő esztendőben már ez a nemesebb élesztő erjeszti el új hazájának mustját. Felmerült az a gondolat is, hogy a must sterilizálása, azaz a szőlőfürtökről a mustba jutott élesztőgombák elpusztítása után adjunk a musthoz nemes élesztőfajtákat és így az erjedés helyességét a véletlenektől függetlenítjük. Előrelátható, hogy idők multán *a borkészítés komoly ipar lesz*, borvidékeken központi erjesztőtelepek fognak létesülni, melyek az eddigi csekélyebb értékű borokat feljavítják.

A szeszgyártás is a keményítőből lebontott cukoroldat erjesztésén alapszik. A szeszgyártásnál is a cefréhez hozzáadott élesztő végzi az erjesztést, itt teljesen tiszta, idegen élesztőktől mentes élesztővel dolgoznak, de az erjedési folyamatot úgy kell vezetni, hogy az élesztő infekciója, azaz idegen, káros élesztők bekerülése lehetetlen legyen. Szeszes erjedés megy végbe a sütőélesztő gyártásánál is, de míg az előbbiekben az alkoholnyeredék mennyisége volt a fontos, addig itt az erjedést úgy vezetik, hogy a körülmények az élesztő szaporodásának kedvezzenek.

A savanyú erjedés legfontosabbika az ecetgyártás, melynél az alkoholt alakítjuk át alacsonyrendű gombákkal ecetsavvá. A káposzta savanyításánál a keletkező savak konzerválják és ízesítik a káposztát. Számos más, az erjedési jelenségeken alapuló iparágat ismerünk még, de az itt felsoroltak voltak a leglényegesebbek.

A megrendszabályozott kamat és végrehajtás.

A Budapesti Közlöny október 17-i száma közli a m. kir. minisztérium 5610/1931. sz. rendeletét egyes hitelügyi kérdések szabályozása tárgyában. A rendeletnek a szakmánkat érdeklő rendelkezései a következők:

Ami a bírói úton érvényesíthető legmagasabb kamatot illeti, úgy a rendelet életbeléptetése előtt lejárt, de még fennálló, bármely címen alapuló kamatkövetelést legfeljebb 8 százalékig lehet érvényesíteni. Az adós a rendelet életbeléptetése előtt fizetett kamatokat vissza nem követelheti. A rendelet életbeléptetése után lejáró kamatkövetelést csak 12 százalékot meg nem haladó mértékig lehet érvényesíteni. A rendelet életbeléptetése előtt kifizetett kamatok nem követelhetők vissza. A kamatba minden mellékjárulék (folyósítási, forgalmi jutalék, kötbér, stb.) beszámítandó. A fizetés teljesítésekor a hitelezők az adósnak írásbeli elszámolást kötelesek adni. Bejegyzett kereskedők kölcsönös kereskedelmi ügyleteire a kamatmaximum nem vonatkozik.

Az ingatlanokra vonatkozó végrehajtási eljárást a rendelet a következőképen reformálja: Azok a mezőgazdák, akik a teherrendezési eljárást a FOB-tól sikertelenül kérték, továbbá mindazok, akik olyan birtokon gazdálkodnak, amelynél a kataszteri tiszta jövedelem 1000 aranykoronát meg nem halad, az árverés és az ingatlanra elrendelt zárlat elhalasztását kérhetik. A kérelemnek a bíróság akkor ad helyet, ha az adós igazolja, hogy természeti csapás, állatainak elhullása vagy önhibáján kívüli más súlyos károsodás miatt jutott olyan helyzetbe, hogy kötelezettségeinek egyelőre eleget tenni nem tud. A halasztás legfeljebb 1932 október 31-ig terjed. Ingatlant árverésen eladni nem lehet, ha az elért vételár a végrehajtató követelését megelőző rangsorban kielégítendő terheket teljesen nem fedezi. A legkisebb vételárat, az érdekeltek meghallgatása alapján a bíróság állapítja meg. Sikertelenül megkísérelt árverés költsége az adóst nem terheli.

Az ingóságokra vonatkozó végrehajtás tekintetében pedig a következő új rendelkezések lépnek életbe: Az ingóságok végrehajtási költségei nem terhelik az adóst, ha az eljárás lefoglalható ingóságok hiányában sikertelen marad. Felülfoglalást lehetőleg kiszállás nélkül kell eszközölni s költséget, kiszállással is, csak akkor terhelik az adóst, ha újabb ingóságok is összeírás alá kerülnek. Biztosítási végrehajtás után kielégítési végrehajtást kiszállás nélkül kell foganatosítani.

1932 október 31-ig ingóságokat a kikiáltási ár kétharmadánál alacsonyabb áron árverésen eladni nem lehet. A kikiáltási ár rendszerint a becsérték. Olyan ingóság árverésében, amelynek kikiáltási ára 1000 pengőt meghalad, csak az vehet részt, aki a kikiáltási ár tizedrészét bánatpénzül leteszi.

Érdekes pereskedés az Oktogon-kávéház ruhatári bérlete körül. A központi járásbíróságon Skuteczky bíró a napokban hirdetett ítéletet abban az érdekes perben, amelynek szereplői *Hamrák* József, a pesti éjszakai élet egyik ismert alakja és *Krainer* Pál, az Oktogon-kávéház tulajdonosa. Ez év elején Hamrák József kibérelte az Oktogon-kávéház ruhatárát, de néhány héttel később már nézeteltérés támadt közte és Krainer Pál tulajdonos között. Állítólag Hamrák József nem köszönt a kávésnak, aki ezért ez év augusztus havában, amikor a bérlő a nyári szünet után el akarta foglalni a ruhatárat, nem engedte be a kávéházba. Ebből kifolyóan Hamrák és Krainer között előbb izgalmas szóváltás támadt, majd rendőrségi üggyé változott, végül pedig Hamrák Seifert Géza dr. ügyvéd útján birtokba való visszahelyezés címén keresetet nyujtott be. A járásbíróság azzal az indokolással, hogy Hamrák nem követett el szerződésszegést, a ruhatárost huszonnégy óra alatt visszahelyezte a bérleményébe.

Minden vendéglősnek fontos a jó paprika, ezért rendelje meg a

valódi szegedi édes szalon paprikát

kilónkint 2·80 pengő, **Nemes és Társától, Budapest, V., Pannonia ucca 34. szám.**


Villanyzongorák
Zeneautomaták
Önműködő hangszerek, Rádió erősítők
LEGNAGYOBB VÁLASZTÉKBAN
KEDVEZŐ RÉSZLETFELTÉTELEK
Pénzbedobással fizetheti a részletet
Bérlet, Szakszerű javítás és hangolás
Sternberg
Királyi Udvari Szállítók Hangszergyára
Budapest, VII., Rákóczi út 60. Saját palota

MI UJSÁG?

FÖLKÉRJÜK azokat az igen tisztelt előfizetőinket, akik előfizetési díjaikkal hátralékban vannak, szíveskedjenek mielőbb beküldeni hátralékaikat, hogy címükre lapunk továbbra is akadály nélkül eljuthasson. Karácsonyi ajándékunkban csak azokat az előfizetőinket részeltethetjük, akik legalább a december hó végéig járó összeget beküldötték! Nem hátralékos előfizetőinknek ezenkívül lapunk újévre is kedves meglepetést készít elő!

A Rákospalotai Vendéglősök és Korcsmárosok Ipartársulata e hó 5-én igen fontos megbeszélésre hívta össze tagjait ezzel a tárgysorozattal:

A mai válságos időkben a gazdasági krízis ólommadár szárnyának a súlyaként nehezedik az iparunkra. Minden egyes vendéglős és korcsmáros, akár kicsi, akár nagy, érzi a mai rossz üzletmenetek következtében az erkölcsi és anyagi csődbe jutását. Az Ipartársulatunk vezetősége tudatában a legújabb hatósági rendelkezéseknek és az azután járó következményeknek, valamint a kartársainknak tartozó felelősségének a tudatában indíttatva érzi magát arra, hogy egy szűkebb köri értekezletet hívjon össze az anyagi, erkölcsi és gazdasági érdekeinknek miképen való megvédésének a megbeszélésére, amely megbeszélés után esetleg országos propagandát indítana a következő tárgysorozattal:

1. A termelőkkel való fogyasztási adó kiegyezésnek a meggátlása, az italmérési engedélyeknek gyakorlati megvalósítása (hogy hatóságilag kimutatott csakis saját termésű borait árúsíthassa) s ha korlátlan italmérésra kap engedélyt, ugyanazokat az illetékeket fizesse, mint a vendéglős és korcsmáros.
2. A hitelügyben hozott 1928. évi II. t.-c. 7. §-a szerint alkotott törvény alkotmányos úton való módosítására irányuló országos mozgalom megindítása, hogy az adózókkal szemben jogvédelemben részesüljön a vendéglős és korcsmáros is.
3. A legújabban a Budapestvidéki M. K. P. Ü. ig. 111.124—1931. VII. számú körrendeletének a megváltoztatására való törekvés.
4. A nyomorenyhítő-akcióban való részvétel (a sörgyárak által megajánlott 20.000 ebédeltetési akcióban való esetleges részvétel.)
5. Ínség- és szükségadók behajtása stb.

Ezek volnának mai súlyos helyzetünkben a legnehezebb és legégetőbb problémáknak a megoldása, azért ipartársulatunk vezetősége a budapesti és környékbeli érdekeltekkel közösen *november hó 5-én*, csütörtökön d. u. 4 órakor *Veres Bálint Arany János ucca 29. szám* alatti vendéglőjében megbeszélést tart. A tanácskozás pontosan 4 órakor kezdődik. *Veres Bálint elnök, Uborka Mihály* titkár.

Újabb kedvezmény a bortermelők kiméréseinél. A pénzügyminisztérium a következő rendeletet adta ki 123.992/1931. szám alatt:

Körrendelet

valamennyi m. kir. pénzügyigazgatóságnak és pénzügyigazgatósági kirendeltségnek (a kecskeméti kivételével).

A m. kir. belügyminiszter úrral egyetértően az 1928. évi XXXIII. t.-c. 11. §-ában nyert felhatalmazás alapján az 1921. évi IV. t.-c. 8. §-ának második és harmadik bekezdésében, a V. U. 8. §-ának III. pontjában és az 1926. évi 16.152. számú pénzügyminiszteri rendelet (L. 1926. évi Pénzügyi Közlöny 8. sz.) 1., 2., 3., és 4. pontjában foglaltaknak részbeni megváltoztatásával meghagyom a Címnek, hogy amennyiben a bortermelő az idézett t.-c. V. U. 7. §-ának III. kilencedik bekezdése és a 16.152/1926. számú rendelet 5. pontja értelmében kedvezmény jellegével bíró, a közszükségleti szempontok figyelembe vétele nélkül kiadandó, saját termésű bor utcán át való kimérésére, vagy kismértékbeni árusítására jogosító engedély iránt folyamodik és kérvényéhez erkölcsi bizonyítványt és bortermelői mivoltát igazoló helyhatósági bizonyítványt csatol, részére a kért engedélyt a szabályszerű tárgyalás mellőzésével azonnal szolgáltassa ki. Az erkölcsi bizonyítványon ki kell tüntetve lenni annak a körülménynek, hogy az a *bortermelői italmérési (italárusítási) engedély* iránti kérelem céljára adatott ki. Az engedély kiadásáról szóló értesítésben felhívandó a közigazgatási (rendőri) hatóság és a biztosi kerület vezetője, hogy amennyiben engedélyessel szemben az 1921. évi IV. t.-c. 3. és 4. §-aiban foglalt valamely kizáró okokról lenne tudomása, ezt az elvonási eljárás megindíthatása végett a pénzügyigazgatósággal azonnal közölje.

Önként értetődően a fenti egyszerűsített eljárás nem alkalmazható azokban az esetekben, midőn a bortermelő az említett engedélyt nem a lakóhelyére vagy a bortermelés helyére, hanem valamely más bortermelő községbe (városba), vagy nem bortermelő, de 20.000-nél kevesebb lakost számláló községbe (városba) kéri, vagy ugyanarra a községre, városra kér második ilyen engedélyt. Ezekben az esetekben a kérelem továbbra is az 1921. évi IV. t.-c. és V. U. 8. §-ában, valamint a 16.152. 1926. sz. rendeletben meghatározott módon tárgyalandó.

Az új engedmény szakköreinkben nagy aggodalmakat keltett.

Százezer ingyenebéd százezer pohár sörrel. A Kőbányai Serfőzdék elhatározták, hogy Horthy Miklósné őfőméltósága nyomorenyhítő akciójában százezer ingyenebéddel és százezer pohár sörrel résztvesznek. Mind a 100.000 ebédet, mind a hozzávaló 100.000 pohár sört az előljáróságok szociálpolitikai közegei által kijelölt ínségesek, vendéglőkben fogják elfogyasztani. Az előzetes megbeszélések szerint az ebéd egy jó leves, 6—8 dgr. főtt, vagy sült hús és kiadós jó főzelékből, hozzávaló 1 darab kenyér és 1 pohár sörből fog állni.

A serfőzdék ezért a vendéglősöknek az ebédutalványok beszolgáltatása ellenében *80 fillért fizetnének*. Az ebédeltetés célja a szociális szempontokon túlmenőleg még az, hogy a vendéglősipari társadalom támogatásával és közreműködésével — ami az iparra is mindenesetre nem üzletet, hanem áldozatot jelent — bebizonyíttassék, hogy a vendéglős némi anyagi támogatás mellett, maga is abban a helyzetben van, hogy a népjóléti minisztérium polgári étkezőinek ebédjeit kiszolgáltassa. Az akció során tehát bebizonyítható, hogy *a hatósági polgári étkezők feleslegesek*. További célja az, hogy *a vendéglőbejárást ezzel az akcióval újból népszerűsíthessük*. mert remélhető, hogy a jobb viszonyok beáltával azok az ínségesek, aki ma helyiségeinket az akció során felkeresik, később ott mint fizető vendégek fognak megjelenni. Az előadottakon kívül még remélhető az is, hogy az akció más szakmabeli tehetős vállalatokat is arra fog indítani, hogy hasonló étkeztetés költségeit vállalják magukra és bízunk benne, hogy — ha ez az akció sikerre fog vezetni — úgy a későbbieknél a vendéglősiparnak ugyanígy szerepe fog jutni. Mindnyájunk érdekében kérnünk kell, hogy a beutalandókat olyan elbánásban részesítsék, mint bármely más fizető vendégünket, mert ezzel az előadottak szerint elsősorban valóban magunknak fogunk használni. Igen természetes, hogy az akció során megjelenő ebédelőktől borravalóra számítani nem lehet.

A fölemelt illetékek. Több előfizetőnk kérésére röviden ismertetjük az őket érdeklő illetékek új árszabását. Mindennemű iparbejelentés, iparigazolványok, iparengedélyek megszerzése iránti kérelmek 5—100.000-ig terjedő népességű városokban vagy községekben 2 P, egyéb helyeken 1 P illeték alá esnek. Az iparról való lemondást bejelentő beadvány illetéke mindenütt 1 P. Folyamodványok olyan keresetmód gyakorolhatása végett, amelyre külön hatósági engedély szükséges (italmérési engedélyek, zárórahosszabbítás, végeladás iránti kérelmek) 5—100.000-ig terjedő népességű városokban 10 P, egyéb helyeken 5 P illeték alá esnek. Táncvigalmak, hangversenyek rendezésének engedélyezését kérő beadványok illetéke, ha a legmagasabb belépődíj 50 fillért meg nem halad, 1 P, ha a legmagasabb belépődíj 1 P-nél nem több, 2·50, ha a belépődíj 2 P-nél nem több, 5 P, ha 2 P-t meghalad a legmagasabb belépődíj, ennek négyszeres összege fizetendő illeték címén. Tanoncszerződés ívenkint 1 P. Adófizetési halasztás, az adónak részletben való fizethetése iránti kérvény illetéke 2 P. Az állami adókra, illetékekre vonatkozó törvények alapján kiszabott pénzbüntetések, bírságok és adók, illetékek méltányosságból való elengedését kérő beadvány illetéke 5 P; ez az illeték azonban az elengedni kért tartozás egész pengőre kikerekítendő összegének egytized részénél több nem lehet.

Az elbocsátott alkalmazott járandósága. A Kúria P. II. 7222—1930. sz. ítéletében kimondotta, hogy a bíróság a jogosulatlanul elbocsátott alkalmazottat a szolgálatba vissza nem helyezheti, hanem az ilyen alkalmazott polgári per útján csak kártérítést követelhet a munkaadójától annyiban, amennyiben a jogosulatlan elbocsátás következtében kárt szenvedett. A munkaadónak ez a kártérítési kötelezettsége azonban nem terjed odáig, hogy a szolgálati szerződés egész hátralévő időtartamán át feltétlenül kiadja az alkalmazott járandóságát, hanem az alkalmazottnak is igyekeznie kell más keresetre szert tenni és javadalmazását csak arra az időre követelheti a volt munkaadójától, amely idő alatt ilyen keresetre szert nem tett és önhibáján kívül szert nem tehetett.

A kávések és a nagy tejvállalatok. A város főútvonalain fényes, új üzletek csinálnak konkurrenciát néhány hónap óta a válságban vergődő kávésiparnak. A nagy tejvállalatok egész sereg nagy tejivót és étkezdét nyitottak. Ezek úgylátszik nem elégszenek meg eddigi kisebb tejivó és tejkimérő fiókjaival, hanem most már nagy, kávéházszerű üzleteket állítanak fel. 50 filléres reggelit, 1 P 10 filléres ebédet hirdetnek ezek a tejcsarnoki, legújabb caffe restaurantok. A kávések és vendéglősök érthetően méltatlankodnak ennek a mammut-vállalatoknak legújabb konkurrenciája miatt. A kávésiparnak ez a méltatlankodása annál is inkább megokoltabb, mert hisz hosszú évek óta a legtöbb pesti kávéház ezektől vásárolja a tejet s talán nem is a legolcsóbb áron. Elsősorban a tejszín kirivó árdifferenciáját már szóvá kell tennünk. A nagy tejvállalatok átlag 2 pengő 40 fillérért számlázzák a kávésoknak a tejszínt, amelynek másutt 1 pengő 65 fillér az ára. Ez bizony elég borsos árdifferencia: 75 fillér! A nagy tejvállalatok 36 filléres nyerstej árával szemben pedig 22—40 fillérért kaphatnának tejet a kávések. Hogy miért vásárol mégis a legtöbb kávés ezeknél a vállalatoknál? Annak is megvan a magyarázata. A nagy tejvállalatok jelentős kölcsönökkel először magához édesgették, később már kezükben tartották a pesti kávéházaknak egy elég tekintélyes részét. A kávéházaknak nyujtott kisebb-nagyobb kölcsönökért kamatot ugyan nem számítanak a vállalatok, de a 2 pengő 40 filléres tejszínárral s a 36 filléres tejárral úgylátszik megtalálja a maga számításait. A kávéháztulajdonosok megelégelték már a nagy tejesek kamatmentes gyámkodását és új fojtogató konkurrenciáját. Elhatározták, hogy erélyes mozgalmat indítanak.

Amire a mesternek ügyelni kell. A tanoncok beiratásának elmulasztása súlyos következményekkel jár a munkaadóra. Minden iparos ellenőrizze, hogy tanonca tényleg beiratkozott-e a tanonciskolába és a továbbiak folyamán is kísérje figyelemmel az ellenőrző könyvecskét, mert csakis így lehet a felesleges kellemetlenségeket elkerülni.

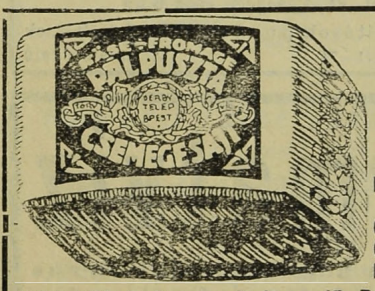

Garantált teljes zsírtartalmú
sajtjaink
mindenütt beszerezhetők:
Pálpuszta-sajt, Derby-sajt, Romadour, Imperiál, Óvári, Trappista, Casino, Roquefort, Roquefort dobozos
DERBY Sajt- és Vajtermelő Részvénytársaság
Központi árúsító-telep: Budapest, VII., Kerepesi út 62.
Telefon: Z. 60—85

ALAPÍTVA: 1897. ÉVBEN
Régi csillárok modernizálása és galvanizálása.
Evőeszközök és tálak csiszolása és ezüstözése.
Czabán András Örökösei, Budapest, VII., Nagydiófa ucca 13. Telefon: 425—21

Szállodások és vendéglősök figyelmébe!
Mindenféle személyzet: főpincér, pincér, pincérnő, kenyeres, kasszirnő, szobaasszony stb. szállodák, vendéglők, kávéházak részére díjmentesen közvetíttetnek, **vidékre is.** Ügyszintén privát személyzet is. **PINCÉRÜGYNÖKSÉG, Budapest, VIII., Bérkocsis ucca 1. sz.** Telefon: József 386—81
Általános személyzetközvetítés.

Vak zongoramester
ki szépen zongorázik és énekel, **ajánlkozik vendéglőbe.** kültelekre is. Cím: **László Béla, Budapest, VII., Szerdahelyi ucca 16., III. em. 25.**

Hauer Rezső cukrász
Budapest, VIII., Rákóczi út 49. szám
Telefonszám: József 425—04

KRISTÁLY ásványvizet
kizárólag **SZENT LUKÁCSFÜRDŐ tölt.**
BAKTÉRIUMMENTES. ÜDÍTŐ. Védjegye: SZENT LUKÁCS AZ OROSZLÁNNAL.

Arverésekből vásárolt kávéházi, vendéglői, irodai, mindenféle üzleti berendezés, továbbá lakberendezési tárgyak, zongora stb legolcsóbb beszerzési forrása. **Vesz és elad.** Árveréseket sikeresen lebonyolít. **„MERKUR"** bútor, üzlet és beraktározás. **BENDRE KÁROLY, Budapest, VII., Hársfa ucca 1. szám és VII., Rákóczi út 64. szám.** ✻✻ Telefon: József 459—37

Weichner tapétázó és műkönyvkötő iparüzem-tapétagyári raktár. **Budapest, IV., Aranykéz ucca 4.** Telefonszám: 820—29
Kávéházak és vendéglők **tapétázását** legjutányosabban, legjobb kivitelben **vállalom.**

TÖRLEY
TALISMAN · CASINO · RÉSERVE

CELLULOID AJTÓVÉDŐ
megóvja az ajtót kopástól, piszkolódástól.
Bármely színben és formában készül
Redő celluloidárúgyárban,
Budapest, VIII., Sárkány ucca 5. szám.
Telefon: 344—90 és 412—73 ✻ Telefon: 344—90 és 412—73

102 éves cég
Schwab Gyula
pala- és cserépfedőmester
Budapest, VIII., Szigetvári ucca 15. sz.
Vállal minden a szakmába vágó munkát elsőrendű kivitelben.
Alapítási év: **1829.** Telefon: J. 458—50

Asztalosmunkálatait
faredőnyeit, mindennemű napellenzőit lehet jutányos árban beszerezni
KRAMÁR IMRE műasztalosüzemében
Budapest, VI., Csengery ucca 63/a
Átalakítások, javítások pontosan eszközöltetnek
Telefon: Automata 171—74 Alapíttatott 1919

Harmatvíz
a Hungária lithiumos gyógyforrás szénsavval telített ásványvize
Megrendelhető: Budapest, I., Gellért rakpart 1. sz.
Telefon: Aut. 530—03 Telefon: Aut. 530—03

Országos vásárok. *Csütörtök*, november 5. Attala, Balatonfőkajár, Celldömölk, Darány, Encs, Görcsöny, Gyönk, Kiskomárom, Kővágóőrs, Lövő, Marcaltő, Mike, Onód, Putnok, Tiszafüred, Tiszaluc, Vép, Zalalövő.

Péntek, november 6. Aszód, Buj, Gyöngyös, Lénárddaróc, Velence, Zalagyömöre.

Vasárnap, november 8. Alberti, Abádszalók, Jászkisér, Kiskunmajsa, Kunszentmárton.

Hétfő, november 9. Bácsbokod, Kápolna, Kenderes, Magyarkeszi, Mohács, Mór, Mosonszentjános, Nyírbakta, Poroszló, Rakamaz, Romhány, Sárosd, Szigetszentmiklós, Szikszó, Tiszacsege, Várpalota, Veszprém alsóváros.

Kedd, november 10. Alsóság, Kölesd, Nagyszakácsi, Sármellék, Vasvár.

Szerda, november 11. Ajka, Bükkösd, Csorna, Földes, Győrszentmárton, Gyulakeszi, Kisterenye, Körmend, Székesfehérvár, Toponár, Tószentmárton, Zalaszentgrót.

Csütörtök, november 12. Devecser, Hajdúdorog, Keszthely, Kisbér, Lajoskomárom, Nyírbátor, Püspökladány, Szabadszentkirály, Tabajd.

Péntek, november 13. Aszód, Gyoma.

Szombat, november 14. Cibakháza, Makó, Szegvár.

Vasárnap, november 15. Budapest, Fegyvernek, Szabadszállás.

Hétfő, november 16. Gyöngyös, Hajdúböszörmény, Halászi, Heves, Jánosház, Jászladány, Kocsér, Kóka, Lovászpatona, Lőrinci, Mátészalka, Nagyatád, Nagyrákos, Nógrád, Ózd, Pölöske, Sárbogárd, Solt, Sopron, Szegszárd, Szigetvár, Szőny, Tatabánya, Tiszaszentimre, Zalaszentmihály.

Kedd, november 17. Borsodnádasd, Gelej, Sóskút.

WEINSTEIN GYULA
stílbútor-kárpitos
Budapest, VI., Ó ucca 29.
Kárpitos szakmába vágó munkát precizen és legolcsóbban készít

A gazdasági frontról. *Szánthó* Béla *Műcsarnok kávéház* (Budapest, Andrássy út 64.) ellen október 23-án megindult a kényszeregyességi eljárás. Vagyonfelügyelő dr. *Oblath* Károly (Kazár ucca 8.) Követelések bejelentése november 12.

Kiss Ernő nagykanizsai vendéglős ellen október 21-én megindult a kényszeregyességi eljárás. Vagyonfelügyelő dr. *Kovács* Ferenc. Követelések bejelentése november 11.

Grünstein Salamon mándoki szikvízgyártó ellen október 3-án megindult a kényszeregyességi eljárás. Vagyonfelügyelő *Ujlaky* Lajos. Követelések bejelentése október 20.

Nemzetközi akció a prohibició ellen. Az antialkoholizmusnak svájci apostola, Hercod dr., folyó év nyarán az északi államok abstinenseinek kongresszusán előadást tartott, amelyen keserű szemrehányásokkal emlékezett meg az antialkoholisták szervezetlenségéről és arról az impozáns munkáról, amelyet a prohibicióellenes nemzetközi szervezet, köztük a *Libertas* magyar egyesület is, a prohibiciós törekvések megszüntetése érdekében kifejt. Amint előadásában megemlítette, az antialkoholista mozgalomnak két ellensége van, az egyik idealizmusból ítél el minden korlátozást, így az alkoholprohibiciót is, a másik érdekből harcol az antialkoholizmus ellen. Az antialkoholizmus ellenzői különféle nemzetközi szervezetekben tömörültek, melyek legjelentősebbje a *Nemzetközi Szeszellenes Liga* (melynek magyar tagegyesülete a *Libertas*) és a *Nemzetközi Borhivatal*, mindkettő Páris székhellyel. A Nemzetközi Liga, mint Hercod megjegyzi, különösen kongresszusaival igyekszik népszerűségre szert tenni, amellett, különösen Franciaországban politikai tekintetben jelentékeny befolyással bír, ami által eddig is nem egyszer sikerült neki nemzetközi téren is az antialkoholista előretöréseket visszaszorítani. A *Nemzetközi Borhivatal*, amint az előadó megjegyzi, a *borfogyasztás emelését* célozza, amelynek érdekében, különösen a sajtó útján fejt ki erőteljes propagandát, amelynek érdekében az iskolai propagandától sem riad vissza.(?) Mindazonáltal a Borhivatal működésének ama részét, mely a szőlőnek, mint az egészségre annyira jótékony hatású gyümölcsnek fogyasztását célozza, elismeréssel teszik magukévá az antialkoholisták. Előadása végén lelkes hangon jelentette ki: világ antialkoholistái egyesüljetek!

Magyar Kir. Állami Pincegazdaság, Budafok
Központi iroda: **Budapest, Kossuth Lajos tér II. sz.** Telefon: Automata 109-91. Magyarországi vezérképv.: **Budapest, V., Árpád ucca 7.** Telefon: Automata 195-64
Szakszerűen kezelt, kiváló minőségű fajborok
✻ **Magyarország jellegzetes borvidékeiről** ✻

Négy kávéház — százhúszezer lakosra. A magyar vidék nagy kávéházi válságában *Debrecen* áll a legszomorúbb első helyen. Itt az egykor huszonhárom virágzó kávéház száma négyre apadt le ugyanazon idő alatt, amíg a város lakossága 80.000-ről 120.000-re nőtt. A debreceni szakma a tejivók, közüzemi étkeztetések és a fagylaltosok konkurrenciájának tulajdonítják a páratlan leromlást.

A budapesti Központi Szálloda új kézben. *Lingel* Károly és János, az ismert nagy bútorgyár vezetői megvették a budapesti *Központi Szállodát*, amelyet eddig *Pallai* Miksa vezetett. Lingelék már eddig is sok kapcsolatot tartottak fenn a szálló-iparral. Most a szakma nagy érdeklődéssel fordul új vállalkozásuk felé, amely sok reményt ígér. A *Központi* új igazgatója ifj. *Palkovics* Ede lett, a *Hungária* volt titkára.

Magyar Élelmiszer Ujság cím alatt az összes élelmiszerszakmák érdekeit és érdekességeit felölelő szaklap indult meg mostanában és jó szerkesztésével sokoldalúságával és kimerítő anyagával méris nagy népszerűségre tett szert az érdekelt szakmákban. A lap *Páll* József szerkesztésében és kiadásában jelenik meg kéthetenkint.

Magától nyíló és csukódó ajtó. Aki látta, hogy az ételhordó pincérek milyen akrobata módon nyitják és csukják a konyha ajtaját, az bizonnyal nemcsak bámulta az ügyességüket, hanem még is sajnálta őket. Ezentúl talán másként lesz. Az Amerikai General Electric társaság oly ügyes szerkezetet talát ki, amely magától nyitja és csukja az ajtót. A szerkezet a szélén vagy más anyag fényelektromos anyagra bizonyos távolságból erős fénysugár irányul. A fényelektromos anyag bele van kapcsolva egy elektromos áramkörbe. Ha már most a pincér az ajtóhoz közeledik, akkor testével elfödi a fényt árasztó lámpást, a lámpás fénycsóvája nem éri a fényelektromos cellát, miáltal az áram, melybe a cella bele van kapcsolva, erősségét változtatja. Ha pedig az áram erőssége csak a legminimálisabban változik, akkor már az elektrotechnikus hatalmába került, erősítőkkel a változást tetszése szerint fel tudja fokozni. Felfokozza annyira, amely az ajtót automatikusan nyitja. Ugyancsak automatikusan csukódik az ajtó bizonyos idő mulva. Ezt az időközt tetszés szerint lehet szabályozni. Az amerikai mammutüzemek ételhordói bizonnyal örülnek, ha nem kell nekik a tányértornyokkal ajtót nyitogatniok.

Kárpitos Ipartestület 1908. bronzérem.
A kézműipari tárlaton 1925. nagy aranyéremmel kitüntetve.
SMARZ KÁROLY
paplanos mester. ágyneműkülönlegesség készítő, **Budapest, VIII., Mária Terézia tér 16.,** a Baross uccai templom mellett.
Telefon: József 460—66. Készít és raktáron tart:
Paplant, matracot, ruganyos ágybetétek és az összes ágynemű cikkeket kizárólag elsőrendű kivitelben. Lepedők és paplanlepedők, fehérneműanyagok, glottok, virágos szatinok, pehelypaplan-anyagok nagy raktára.

A legnagyobb tejközpont Európában. Az idén megnyitott nürnbergi tejközpont jelenleg a legnagyobb ilyen intézménye egész Európának. A telep kéménye 76 méter magas, amely magasságot Észak-Bajorországban egyetlen gyárkémény sem ért el. Maga a telep 265 méter hosszúságban húzódik. A vidékről összegyüjtött tejet a déli oldalon viszik a telepre s az elkészített tej kiszállítása az északi oldalon történik. Az üzemi helyiségek olyan nívókülönbséggel vannak elhelyezve, hogy a tej az egész kikészítési eljárás alatt saját súlyánál fogva felülről lefelé átszalad. A telepen egyetlen nyolcórás munkaturnussal 150.000 liter tejet dolgoznak fel. A palacktisztító csarnok óránkint 18,500 palackkal végez. Az adminisztrációs épületnek középpontja egy három oldalról hozzáférhető, tetőig felnyúló monumentálisan ható csarnok. Az e köré épített emeleteken vannak elhelyezve az igazgatósági és kereskedelmi irodák, ahonnan az egész telepen folyó munkát át lehet tekinteni.

Italszükségletét

belföldi és külföldi italokban a legelőnyösebben

beszerző csoportunknál fedezheti

Vendéglősök Beszerző Csoportja R.-T.

Budapest, IV., Vámház körút 8. sz.

☞ Kívánatra árjegyzéket küldünk.

Borárak. A magyar borpiacot erősen nyomja a nagy szőlőbirtok termése, amely a nagy rezsinek fedezésére kénytelen borának egy részét olcsóbban adni. Szüretelés már csak elvétve van, de Tokajhegyalján teljes szüretelési munka folyik. A minőség tekintetében a később szüreteltek között olyan kiváló minőségek is vannak, amilyenek ritkaságszámba mennek. Az Alföldön nem ritka a 25—28%-os must, míg nem egy helyről 30%-ról is jelentés érkezett. A vékony, 9 fok körüli borokat fokonkint 0·7 filléres alapon vásárolják kifőzésre. A nagykereskedelem többek között: Kecskemét vidékén eladatott 2000 hl. 9 fokos új 8 fillérért, Kecel vidékén 500 hl. 10 fokos budafoki paritásban 9·5 fillérért, Csányon elkelt 12 vagon 11·5 fokos 9·5 fillérért. Óborokban is volt forgalom: elkelt borsodmegyei urasági tételből 2 vagon 15 fokos édes pecsenyebor 23 fillérért és egy vagon 12·6 fokos 20 fillérért. Izsákon elkelt 2 vagon 11 fokos fehér óbor 14 fillérért, Hajóson elkelt 180 hl. 13 fokos óárú 16 fillérért. Természetesen a vendéglős- és korcsmárosvételek magasabb árakat mutatnak.

Szentmártonkátán csakis egy-két uradalom szüretel még. Mostani szüretek cukorfoka 20 fokon felül van. Mennyiségileg 40%-kal kevesebb a tavalyinál. Parasztborokat itt-ott vásárolnak korcsmárosok 12—15 filléres árak mellett. Helyi fogyasztás igen nagy. Felülmúl minden eddigi méretet. Miután a parasztboroknál eladási lehetőségek kicsinyek, nagy mennyiségeket fogyasztanak önmaguk belőle. Uradalmi újborok iránt van érdeklődés, de eddig üzletkötés nem történt.

Jászberényben közepes kereslet és kínálat mellett eladatott 50 hl. óbor 13 Malligand-fokos literenkint 23 fillérjével, 80 hl. 12 fokos óbor literenkint 18 fillérjével, 200 hl. must literenkint 14 fillérjével, 250 hl. must literenkint 12 fillérjével, kisebb tételekben történtek eladások literenkint 7—10 fillérjével. A termés átlagban 25—30%-kal rosszabb a mult évinél. A tavalyi borkészlet csekély.

Csörnyeföldön kereslet szünetel, eladás egyáltalában nem történt.

Alsóságon kereslet szünetel, kínálat közepes, eladás nem történt.

Gyöngyösön a szüret végetért. Újborban még nem volt nagyobb üzlet, de kisebb tételekben adatott el 11—13 filléres áron literenkint.

Szekszárdon az újborok már készen vannak, de üzlet még nem fejlődött ki, csupán egyes helybeli vendéglősök vásárolnak a forgalmuknak megfelelő kistételű borokat literenkint 14—16 fillérért. Óborokat vesznek 1·4—1·5 filléres alapon szeszfokonkint.

Badacsonyban számottevő eladás még nem történt.

HATTYÚ gőzmosó és fehérnemű kölcsönző vállalat

Budapest, VII. ker., Klauzál ucca 8. sz.

Telefon: J. 385—59 és J. 385—58

Az ország legnagyobb és legmodernebb gőzmosó üzeme!

Asztal- és ágynemű **eladási osztályunk** gyári árban szállít mindenfajta fehérneműt és törlőruhákat. **Telefonhívásra jövünk. Legkíméletesebb mosási rendszer**

Pálinkaárak. *Törköly.* A helyzet teljesen változatlan. A kereslet nem számottevő és ha már valaki vásárolni akar — számítva arra, hogy a nagy bortermés következtében nagy pálinkatermés lesz — a törkölypálinkáért olyan alacsony árat ajánl, amelyért azt előállítani nem lehet. A nyersanyaggal rendelkező szeszfőzdék legtöbbje viszont a termeléssel meg sem indul, mivel a mai alacsony árak mellett számítását nem találja meg és ennek tudható be, hogy ebben a cikkben alig van kínálat. Árak: 2·60—2·70 pengő hektoliterfokonkint. *Seprő.* Príma seprőpálinka iránt állandó kereslet mutatkozik. Árak: 28·0 pengő hektoliterfokonkint. *Szilvórium.* Ebben a cikkben az elmult héten is élénk üzlet volt. Különösen príma kékárú iránt állandó érdeklődés jelentkezik. Árak: nyári szilvapálinka 3·40—3·50 pengő hektoliterfokonkint, kékszilvapálinka 4·—— 4·20 pengő hektoliterfokonkint, óárúban az árak változatlanok. *Borpárlatban* a kínálat fokozódik. A helyzet még mindig nincs kialakulva. Ezidőszerint a következő árak mellett jöttek létre üzletek. Árak: 2·90—2·95.

VENDÉGLŐI BERENDEZÉSEK BILLÁRD **FRIED** BP. KIRÁLY-U. 40. JÉGSZEKRÉNY. SÖRKIMÉRŐ ALPAKKA-ÜVEG-PORCELÁN

Brazilia csak holland forint ellenében ad el kávét. Az angol font nagy áresése a nemzetközi árúforgalomban érdekes változásokat idézett elő. Brazilia például, amely eddig csak angol fontért adott el a nemzetközi piacon kávét, most már csak holland forintért ad el. Azért holland forintért és nem dollárért, mert az európai üzlet lebonyolítása Newyorkon keresztül kerülővel és időveszteséggel jár.

Vörös petróleum. Két párizsi tudósnak sikerült egy különleges desztillációs eljárással a nyersolajból olyan petróleumot előállítani, amelynek színe vörös és az a tulajdonsága, hogy se a nyilt lángra, se a villamos szikrára nem reagál.

Fodormenta-termelés Karintiában. Karintiában vannak olyan ingoványos területek, amelyek a kultúrnövények tremelésére alkalmatlanok. Az utóbbi években nagy terjedelmű kísérleteket végeztek a fodormentának e területeken való meghonosítására, amihez angol fodormentamagot használtak fel. E kísérletek igen kielégítő eredménnyel végződtek. A karintiai fodormentaolaj most már helyettesítheti az angol árút.

A távollevő iparos helyettesítése. Az iparos távollétét a legkülönbözőbb okok tehetik szükségessé, melyek azonban nem zárják ki azt, hogy a távollevő iparos írásbeli utasításaival vezesse az üzletet. Törvény és rendelet ugyanis, pár kivételtől eltekintve, nem követeli az iparos személyes iparűzését és így nincs akadálya annak, hogy az iparos neje hajtsa végre a távollevő iparosnak az üzlet miként való vezetésére adott utasításait.

Lesz-e háromszázalékos sör Amerikában?

Al Capone retteg — Nem az életét félti, hanem a sörét.

Al Capone életében először retteg. Ugyanilyen módon retteg Jack Diamond is és a többi alvilági vezér, Newyork, Csikágó, Filadelfia, San Francisco és több más nagy amerikai város banditahadseregének főnöke. A vezérek, akiket Amerikában igen találóan sörbárónak neveznek, nem az életük, hanem a vagyonukat és megélhetésüket féltik: veszélyben van a prohibició.

Hoover elnök előtt egy törvényjavaslat fekszik, amely a XVIII. alkotmánymódosítás újabb módosítását indítványozza, mégpedig olyan értelemben, hogy ez törvény a háromszázalékos sörrel kivételt tegyen. Ha Hoover ezt a törvényjavaslatot támogatni fogja, akkor rövidesen áttörik az amerikai prohibició frontját és mindenütt elkezdik nagyban és nyiltan gyártani a háromszázalékos alkoholtartalmú párlét. Ez pedig az amerikai alvilág végét jelentené.

A nagy alvilági vezérek, mint ahogy már előbb említettük, sörbárók. Foglalkozásuk Európában a szimpla sörkereskedői címmel járna. Amerikában azonban egy tiltott földalatti kereskedelem vezérei, olyan kereskedelemé, amely törvényen kívül van, ezért kénytelenek saját törvényszolgáltatásra berebdezkedni. Csikágóban például Al Capone a sörkereskedő. Ebben a városban tehát ő a legfőbb bíró a sörkereskedelmi ügyekben. Ha valaki vét a törvényen lkívül álló kereskedelem törvényei ellen, akkor Capone, vagy valamelyik alvezére ítélkezik és az ítéletet a kereskedelem ,,rendőrsége,,: az alvilági banditák erre a célra külön szervezett csapata végrehajtja.

A helyzet hasonló minden más nagy amerikai városban. Olyan városokban, ahol a sörbárónak ,,monopóliuma,, van, kevés a gyilkosság. Ilyen például St.-Louis vagy Seatle. A többi városokban azonban két-három sörkereskedelmi részvénytársaság dolgozik és ezek gyakran megszegik az egymással kötött szerződéseket, amelyek szerint minden társaság csak bizonyos kerületben vagy negyedben árulhatja ezt az italt. A szerződésszegés esetén a konkurrens társaság először alvilági úton felelősségre vonja a szerződésszegést és ha nem kap elégtételt, a ,,rendőrség,,, vagyis a banditák kezébe adja az ügyet. Ezek a banditarendőrök aztán lehetőleg agyonlövik a szerződésszegő banda (sörkereskedőtársaság) vezérét vagy alvezérét. — Amint látható, a nagy amerikai bűnhullámnak a prohobició által életrekeltett, törvényen kívüli alkoholkereskedelem az egyik oka.

Ha nem lennének dúsgazdag sörbárók, akik fixfizetéses banditákat használnak testőrség és rendőrség gyanánt, akkor maguk a banditák sem lennének olyan merészek, amikor nem a sörbáró megbízásából, hanem saját szakállukra egy-egy bankot kirabolnak. A sörbárók hatalma és óriási vagyona azonban fedezi az alvilág gonosztevőit, akik ilyen módon biztonságban érzik magukat.

Most Hoovertől függ, hogy megszűnik-e az amerikai bűnhullám vagy sem. Ha Hoover elnök síkraszáll a háromszázalékos alkoholtartalmú sörért, akkor Al Capone és társai tönkremennek, de Amerika rövidesen megszabadulhat egész banditavilágától.



Nem kell többé kézzel mosni!

Egy kosár ruhát

„OROSZLÁN" légnyomású mosógéppel

15 perc alatt mosunk ki. **Ára 18 pengő**

Bemutatást eszközöl:

»OROSZLÁN« légnyomású mosógép vállalat

BUDAPEST, VII., ERZSÉBET KÖRÚT 17., II/12

Telefon: 394—50 ✶ Lift díjtalan

Vendéglői abroszok és asztalkendők HERCZEG és FODOR

darabonkint és méterenkint, vászonneműek, szövet, paplan, matrac, férfi-, női- és gyermekszabóság legolcsóbb bevásárlási forrása a 43 év óta fennálló

cégnél, Budapest, VII., Thököly út 24.

Telefon: József 314—67

Ne felejtsétek el a jégszekrényeket megtisztogatni. A hidegebb időjárás beálltával sok vendéglős, korcsmáros szünteti meg a jégszekrények jegelését. Eközben azonban gyakran elmulasztja a jégszekrénynek az üzemen kívül helyezés előtt való alapos megtisztítását. A legnagyobb tisztaságnál is előfordulhat, hogy egyes élelmiszerek, amelyek a jégszekrényben voltak elhelyezve, kellemetlen szagot hagynak hátra. Ha a jégszekrény most hosszabb időn át használaton kívül és elzárva marad, úgy kárt szenvedhet. Mindenesetre ajánlatos tehát, hogy a jégszekrény kimosásánál a vízhez némi káliumhipermangánt adjunk, amíg a víz gyengén rózsaszínűre nem festődik. A farácsokat alaposan le kell sikálni. Azután a jégszekrényt nyitott ajtóval és fedéllel tegyük ki a friss levegőnek, hogy kiszáradhasson. A cinkkel bélelt jégszekrényeknél ajánlatos, hogy a cinkbádogon mutatkozó foltokat is tisztítsuk meg. Magánál a szekrénynél elegendő a vízzel való lemosás, szintúgy az olvadó jégvíz elvezetésére szolgáló csatornánál és a fenekén át vezető lefolyó csőnél is. Ha a szekrényt a téli idő alatt készletek eltevésére használjuk, úgy ajánlatos, hogy leakasszuk az ajtaját és gaze-ajtóval helyettesítsük, amelyet minden asztalos olcsón elkészít. Ily módon a jégszekrényt télen is használhatjuk.

A földevők. Az élelmiszereket a természetnek állat- és növényvilága szolgáltatja. Olvasunk azonban olyan ehető földekről is, amelyek egyes országokban — különösen éhínségek idejében — élelmiszerül szolgálnak. Spanyolországban a bucaro nevű földfajtát eszi a lakosság; az orosz paraszt sziklakőből készült lisztet kever a kenyerébe; a svédeknek is van egy berg-mehl, vagyis hegyi liszt nevű kőporuk, amely eledelül szolgál; a jávai bennszülött a teneampa nevű földet eszi; a perzsáknak is van egy földfajtájuk, a gheli giveh, amely ehető; a hinduk eszik a patna earth nevű földet, sőt Magyarország se marad ki e jegyzékből, mert egyes források szerint Nógrád vármegye északi részén a szegényebb lakosság egy földfajtát fogyaszt, amelynek agyagos anyagába szénsav is van. Természetes, hogy ezeknek az ehető földeknek semminemű tápláló értékük nincsen.

Zárlatot rendelt el a törvényszék a Dit-Got cég ellen. A hivatalos lap zárlati hirdetményt közöl, amely szerint a törvényszék, mint központi telekkönyvi hatóság, az Ipari Jelzálogintézet Részvénytársaságnak Dietrich és Gottschlieg R.-T. budapesti cég elleni aranydollár és járuléka iránti végrehajtása ügyében a zárlatot elrendelte. Felhívja tehát a hitelezőket arra, hogy az őket megillető jogot a zárgondnoknál írásban jelentsék be. Az Ipari Jelzálogintézetnek, amint értesülünk, 280.000 pengővel tartozik a Dit-Got-gyár. Egyébként maga a gyár kérte a békés likvidációt. A likvidáció végrehajtása után valószínű azonban, hogy a Dit-Got-gyár egyszerűsített formában és kisebb keretek között mégis fenn fog maradni és a hitelezők kivétel nélkül megkapják pénzüket.

A magy. kir. rendőrség győri kapitánysága, mint rendőri büntetőbíróság II. és III. fokon felülbírált és helybenhagyott 1931. kih. 24. sz. ítéletével **Sikolya László** kereskedelmi üzlet ügyvezetője, győri lakost 20 P pénzbüntetésre ítélte azért, mert borok kezelésére és raktározására szolgáló pincében ipari szeszt tartott. Kötelezte őt a felmerült eljárási költség megfizetésére is.

Győr, 1931. szeptember 21.

(Olvashatatlan aláírás)
r.-fogalmazó,
rendőri büntetőbíró.

Amikor még nehezebb volt számolni. Mihelyt megállapításra került, hogy az aranypengőnek a pengőhöz viszonyítva mennyi az értéke, a kereskedőnek két pénzegységgel kell számolni: a pengővel és aranypengővel. Volt idő, amikor a magyar kereskedő nem is két, hanem 10—15-féle pénzegységgel volt kénytelen vesződni; így például Maróthi György 1743-ban megjelent számtankönyvében (Arithmetika, vagy számvetésnek mestersége, melyet írt és közönséges haszonra, főképpen a Magyar Országon elő-fordulható dolgokra, alkalmaztatván ki-adott 1743-ik esztendőben Maróthi György, debretzeni professor) találjuk a következő példát, amely kitanítja a kereskedőket az akkor forgalomban volt különféle pénznemek arányáról: „Ha minden egyébféle pénzek között a proporciót ki akarod találni, csak légyen előtted egy ilyen táblátska, mellyben fel légyen téve, hány krajcár van mindenik pénz nemében:

	Krajcár
Garas	3
Peták	7
Máriás	17
Husz poltrás	30
Magyar forint	50
Vonás forint	51
R. forint	60
Kurta tallér	90
Tsászártallér	120
Tsászár aranya	250
Körmötzi arany	252“

Sok-e a kávéház Bécsben? A bécsi kávéháztulajdonosok testülete mozgalmat indított a hatóságoknál avégből, hogy a kávéházak számának szertelen szaporodása elé határt szabjanak, sőt a mostani létszámot is csökkentsék. A testület a cseh-szlovák érdekeltségek példájára hivatkozik, amely a jövőre nézve azt kérte, hogy új engedély csak 5000 lakosonkint adassék. Valóban, a testület véleménye szerint, a számos új kávéháznyitás folytán túlsok a bécsi kávéházak száma, amelyeknek versenye lehetetlenné teszi az aktív üzletvezetést. Kétségtelen, hogy a mai gazdasági viszonyok megcsökkentették a kávéházlátogatók számát, mert sokan kénytelenek e részbeni igényeikről lemondani. A bécsi kávésok mozgalma odairányul, hogy új engedélyek kiadásánál a helyi szükséglet kérdését az eddiginél szigorúbban kezeljék. Másrészt a kávéházak számának apasztását olymódon tegyék lehetővé, hogy a hat hónapnál hosszabb ideig szünetelő engedélyeket a törvény rendelkezéseinek megfelelően megszüntnek tekintsék, ami jelenleg a legtöbb esetben nem történt meg. Az engedélyek átruházása is méltánylást érdemlő esetben is szabályozandó lenne. A kávések testülete tudatában van annak, hogy a létszám szabályozása csak fokozatosan történhetik meg, de csak a kávéházak számának korlátozása útján vélik a veszélyeztetett üzemek fennállását biztosítani.

Vádbeszéd az ajkfestés ellen. A szállodások és étteremtulajdonosok legutóbbi bécsi nagygyűlésüén az egyik manchesteri vendéglős kemény szavakkal tört pálcát a mai női divat: az ajak festése fölött. „Sajnos — mondotta többek között a szónok —, keservesen kell tapasztalnunk, hogy a „csókálló„ ajakfestékek egyáltalán nem kímélik az asztalkendőket, az étterem padlóját és a szőnyegeket. Ezek tele vannak piros foltokkal. A csészék, tányérok, evőeszközök, amelyek az asztalról kikerülnek a konyhába, bizonyítják, hogy az ajakfestékek alaposan fognak és a személyzetnek sok munkájába kerül, míg le tudja mosni azt a bizonyítékot, hogy előzően — nő használta a poharat vagy a csészét. A szállodások is sokat tudnának beszélni arról, hogy miként festenek a párnák és a törülközők a női vendégek után.“ A felszólalást a többiek élénk fejbólongatással helyeselték.

Kenyeret őrlés nélkül. Egy Rabinovitz nevű francia vegyész, annak előtte pedig egy francia hadbiztos állítólag megfejtette azt a titkot, hogyan lehet a búzából őrlés nélkül kenyeret készíteni.— Komoly szakemberek nem hisznek ebben a csodában. Egyes vidéki lapok megemlítik ezzel kapcsolatban, hogy a nép a gabonaszem megpuhításával, kelesztésével és dagasztásával is szokott tésztát, illetve kenyérszerű táplálékot készíteni, aminek a neve görhe.

A kávé megöli a baktériumokat. Egy német orvosi lapban a kávé igen hasznos tulajdonságait ismertető közlemény jelent meg. Egy 1 : 20-as arányú oldat coli-tifuszbacillusokkal telített és felváltva kávéval, szénnel és adsorgannal különböző időtartamon át összekevertetett. Kitűnt, hogy a bacillusokat a kávé legjobban semmisítette meg.

Ismét vizumkényszer van Magyarország és Spanyolország között. A spanyol kormány hivatalosan közölte a magyar kormánnyal, hogy szeptember 25-től kezdődőleg a vizumkényszert a magyar alattvalók részére visszaállítja. Ennélfogva a viszonosság elvéből kifolyólag a magyar kormány is szeptember 25-től kezdődőleg a spanyol alattvalók részére visszaállította a vizumkényszert.

Felelős szerkesztő, kiadó és laptulajdonos
Dr. KISS ISTVÁNNÉ.



Szent István Portersör
a Polgári Serfőzde páratlan sörkülönlegessége



"Pátria" Irodalmi Vállalat és Nyomdai R.-T. Budapest, IX., Üllői-út 25. szám (Köztelek) Felelős vezető: Magyary István

XXXXVII. ÉVFOLYAM 22. SZÁM 1931. NOVEMBER 20.

VENDÉGLŐSÖK LAPJA

(VENDÉGLŐ-, SZÁLLÓ-, KÁVÉSIPARI ÉS KÖZGAZDASÁGI SZAKLAP)

M. kir. postatakarékpénztár csekkszáma 45.255
Megjelenik havonta kétszer, 5-én és 20-án
Előfizetési díj félévre 12 pengő
Hirdetési díj szövegoldalon 50 fillér, hirdetési oldalon 40 fillér hasábmilliméterenkint

ALAPÍTOTTA: IHÁSZ GYÖRGY

Szerkesztőség és kiadóhivatal: BUDAPEST, IX., VIOLA-UTCA 3. SZÁM
Telefonszám: „József" 322—81

HIVATALOS ÓRÁK: DÉLELŐTT 9 ÓRÁTÓL DÉLUTÁN 2 ÓRÁIG

A szikvízháború

úgy elmérgesedett lassankint, hogy már kezd az elevenébe vágni a legvitálisabb szakmai érdekeinknek. A vendéglősöknek, kávésoknak, italmérőknek és korcsmárosoknak igazán kevés közük volt ahhoz, hogy szabad-e bizonyos szikvíztank vállalkozóinak úgy hirdetniök a készülékeiket, hogy azokat ingyen osztogatják. Mert egy darabig főleg ekörül folyt a küzdelem, pörösködés, egyre változó fordulatokkal és ítéletekkel.

Most azonban már egyébről is szó van.

A szikvízgyárosok a küzdelem hevében nagyon nagy lépést tettek olyan irányban, amelyet a mi szakmáink nem nézhetnek többé tétlenül.

Nem akarnak kevesebbet, mint azt, hogy a szikvízkészítés — képesítéshez kötött iparág legyen! Más szóval, hogy ezentúl minden szakmai vállalkozásunk kizárólag a gyárakból szerezhesse be a szikvízszükségletét, tehát egyetlen vendéglős, kávés, vagy italmérő se készíthessen a maga házában annyi szikvizet, amennyi a maga üzemének az ellátásához szükséges.

Már pedig ehhez nekünk is lesz szavunk. Hiszen a mi szakmáink valósággal fölszabadító harcokat vívtak a drága idegen szikvíz-készítmények ellen és nagyon sok üzemünk igen sok pénzt takarít meg azzal, hogy saját maga gyártja a szikvizet a vendégei számára. Senki sem csodálkozik azon, hogy a házi készítésű szikvizet a megfelelő gazdaságos kezelés olcsóbban tudja előállítani, — amint azon sem, hogy lehetnek üzemeink, amelyekben nem gazdaságos a szikvíz otthoni készítése. Ebben a kérdésben igazán csak a szakembereink dönthetnek, akik ismerik a fogyasztásukat, a vízanyagukat és egyéb körülményeiket.

A szikvízgyárosok mozgalma azonban kivenné a döntés jogát egyszersmindenkorra a mi embereink kezéből. Ezért tiltakoznunk kell nagy erővel megindított akciójuk ellen, sőt: mindent meg kell tennünk, hogy annak ne legyen meg az általuk remélt sikere!

Kétségtelen, hogy a szikvízgyártás nem olyan iparág, amely bővebb tudást, vagy alaposabb előkészületeket igényel. Azok a vendéglősök, kávések, akik már évek óta maguk gyártják a szikvizet, eleget beszélhetnének erről. Régen túl vagyunk azon is, hogy magát a gyártási folyamatot valami különösképen veszedelmes és óvatosságot kívánó dolognak tartsuk, hiszen az semmivel sem veszélyesebb, mint maguknak a szikvizes palackoknak a tartása az üzlethelyiségben.

Még senkinek sem jutott az eszébe, hogy eltiltsa a vendéglők, italmérések házi bemeszelését, csak azért, mert a meszelést is valami képesítéshez kívánják kötni. Teljességgel érthetetlen volna tehát a kivételezés éppen a szikvízgyárosok javára. Az ipari megkötöttségek és a céhrendszerek most, a huszadik században mindenesetre nagyon nevetségesek volnának az ilyen szakmai tudást nem kívánó, jelentéktelen munkálatokban.

A budapesti vendéglősök és korcsmárosok, valamint a kávések is, már szervezkednek, hogy visszaverjék ezt a különben igen ügyesen kitervelt monopóliumot. De megmozdul a vidék is, mert hiszen neki is erősen zsebbevágó kérdése ez. A konzumfogyasztás mindenütt a szikvízé, a fröccsöket ritka ember issza ásványvízzel. És ha csak egy fillérrel olcsóbb is a házi készítés, ezek a fillérek óriási összegre rúghatnak az egész esztendőn keresztül. Sok helyen pedig, ahol nagy távolságról érkezik a szikvíz a fogyasztó üzemekbe, egyszerűen katasztrófát jelentene, ha maga az italmérő nem készíthetne szikvizet, hanem rá volna utalva a rossz utak közlekedési viszonyainak a kalandjaira.

Hiszen igaz, semmi sem olyan könnyű, mint a szikvízgyártási képesítés megszerzése lesz — mondják az ellentáborban. Ezzel szemben a legerősebb érvet mondják ki önmaguk ellen. Mert semmi értelme sincs akkor az egész komédiának. Csak kellemetlenséget okoz és költséget nekünk. Legközelebb már disznótartási képesítéseket is be kell szereznünk, ha hízlalni akarunk a télen. Nem. Tiszta és igazságos az ügy — a szikvízkészítés nem lehet képesítéshez kötött ipar!

Előleget kell ezután adni az ügyvédnek. Néhány nappal ezelőtt adta ki a kormány az okirati illetékek emeléséről szóló rendeletét, amely különösen a pörös eljárásokat drágította meg nagy mértékben. Minthogy a bélyegilletéket rendszerint az ügyvéd rója le a pereskedők helyett, a budapesti ügyvédi kamara ennek az újabb drágításnak a nyomán kedden elhatározta, hogy az ügyvédek a jövőben csak úgy vállalhatnak ügyeket, ha a bélyegilletékek és egyéb költségek fedezésére előleget kapnak az ügyfelektől. Ezentúl tehát addig egy lépést sem tesznek a fiskálisok, amíg pénzt nem kapnak a kezükbe.

Alkalmazott-e a testvér gyermeke? A munkásbiztosítási felsőbíróság ezt mondotta ki: A testvér gyermeke, ha fizetés nélkül segédkezik a háztartásban és annak fejében csak ellátást és egyes ruhadarabokat kap ajándékul, nem minősíthető biztosításra kötelezett háztartási alkalmazottnak. Ennek a kérdésnek az elbírálásánál nem döntő jelentőségű, hogy az említett rokonsági viszonyban álló egyén fel van-e sorolva azok között a családtagok között, akik a törvény és alapszabályok értelmében segélyezésre igényjogosult családtagok.

Popper Mór és Lipót r.-t., bornagykereskedés

Telefon: József 359-78 **Budapest-Kőbánya, Előd ucca 8. szám.** Alapíttatott 1869. évben.

Az 1922. évi országos szőlő- és borgazdasági kiállításon aranyéremmel kitüntetve.

Válogatott uradalmi fajborok. Kérjen saját érdekében árajánlatot.

Ki viseli a szükségadó terhét?

A kiadott kormányrendeletek szerint november 15-ig kell a háztulajdonosok, valamint a jövedelemadókötelesek terhére járó szükségadók első részletét befizetni. A rendeletek mindkét fajta szükségadónak befizetésére magát a háztulajdonost, illetve a jövedelemadóköteles adózót kötelezik, határozottan kimondva, hogy a szükségadóval a kincstár a házbirtokost, illetve a jövedelemadó alá vont adózót magát kívánta megterhelni s éppen ezért tiltja a szükségadóknak másra való áthárítását.

A háztulajdonosok szükségadójáról szóló kormányrendelet szerint a házbirtokos a szükségadót a lakókra (bérlőkre) semmiféle formában, még béremelés alakjában sem háríthatja át és ha a rendelet megszegése árán mégis megtenné, az 1932. és 1933. évekre szóló jövedelemadókivetés alkalmával nem fogják leszámítani javára a házat terhelő adókat és adóssági kamatokat.

A jövedelemadókötelesek szükségadóját sem szabad az érvényes kormányrendelet szerint a bérlőre, haszonbérlőre, illetve a munkaadóra áthárítani, még akkor sem, ha egyébként a szerződés, alapszabály vagy más jogi kötelezettség folytán a bérlő, haszonbérlő, illetve munkaadó tartozik a bérbeadó, illetve az alkalmazott helyett az adóterheket viselni.

Hasonló a helyzet a magánalkalmazottak felemelt különadójánál is, amelyet az érvényes rendelkezések szerint a munkaadó a szolgálati illetményből levonni és beszolgáltatni köteles ugyan, de a sajátjából akkor sem tartozik viselni, ha a szolgálati szerződésben kötelezettséget vállalt az alkalmazottat terhelő adók viselésére. Sőt, ha a munkaadó a külön adó terhét mégis maga viselné, elesik attól az igényétől, hogy a külön adó fejében kifizetett összeget a saját általános kereseti adójának, illetve társulati vagy jövedelmi adójának kivetésekor üzleti rezsikiadásképen leszámíthassa.

MI UJSÁG?

FÖLKÉRJÜK azokat az igen tisztelt előfizetőinket, akik előfizetési díjaikkal hátralékban vannak, szíveskedjenek mielőbb beküldeni hátralékaikat, hogy címükre lapunk továbbra is akadály nélkül eljuthasson. Karácsonyi ajándékunkban csak azokat az előfizetőinket részeltethetjük, akik legalább a december hó végéig járó összeget beküldötték! Nem hátralékos előfizetőinknek ezenkívül lapunk újévre is kedves meglepetést készít elő!

Ki képviselhet az adófelszólamlási bizottság előtt? Most vannak folyamatban az adófelszólamlási bizottságok tárgyalásai és a felek sokszor nincsenek tisztában, hogy ki van jogosítva a bizottság előtt megjelenni és felszólalni? Az adófelszólamlási bizottság által kitűzött tárgyaláson az adózó képviseletében megjelenhetnek:

1. a rokonok közül a felmenő ágbeli rokonok a lemenőik (fiú, unoka) helyett — a házastársak közül a férj a felesége helyett és a testvér a testvére helyett; 2. a pertársak közül bármelyik pertárs a pertárs helyett; 3. a gazdatiszt (erdőtiszt, bányatiszt) és az ingatlan vagyon kezelője a gazdaság, erdő, bánya, illetve az ingatlan adóügyeiben; 4. a cégvezető, az állandó kereskedelmi meghatalmazott és az iparos üzletvezetője a cég, a kereskedelmi üzlet, illetve az iparüzem adóügyeiben; 5. a gazda a cselédje helyett és a gazdatiszt a gazdasági cseléd helyett; 6. a kiskorú, gyámság vagy gondnokság alatt álló helyett a kiskorú, gyámolt vagy gondnokolt törvényes képviselője; 7. bárki helyett és bármilyen adóügyben a meghatalmazással ellátott ügyvéd. A felszólamlási tárgyaláson való képviselethez külön ügyvédi meghatalmazásra nincsen szükség, ha az adózó az adó kivetése ellen ügyvéd útján fellebbezett és a meghatalmazás a fellebbezéshez csatolva volt.

A felszólamlási bizottság a határozatát élő szóval kihirdeti a tárgyaláson megjelentek előtt, ezenfelül írásban is kikézbesíti. A bizottság határozata ellen a kézbesítéstől számított 15 nap alatt panaszt lehet intézni a közigazgatási bírósághoz. Ha az adózó ügyvédet vallott és a határozatot mégsem az igazolt jogi képviselőjének, hanem magának az adózónak kézbesítették, a határozat ellen a panaszirat bármikor benyujtható.

A kedvezményes adóhátralékfizetés határidejét meghosszabbították. A kormány rendelete értelmében azok az adózók, akik november 16-ig adótartozásukat az adott kedvezménnyel befizetni nem tudták, az évvégéig a rendeletben meghatározott kedvezménnyel befizethetik tartozásukat. Ha az adótartozásukat november végéig egyenlítik ki, akkor csak három százalékos késedelmi kamatot számítanak fel, ha pedig december végéig fizetik be adótartozásukat, akkor hat százalék késedelmi kamatot rónak ki az adóhivatalok. A pénzügyminiszter a forgalmiadók befizetésével kapcsolatos kedvezményekről adott ki rendeletet. A rendelet értelmében a forgalmiadó fizetésére köteles adózó, aki szeptember tizennegyedike előtt szállított árukért, illetően végzett munkáért november tizennegyedikéig be nem folyt összes követeléseit november huszunegyedikéig az illetékes forgalmiadóhivatalnál bejelenti és a bejelentett követelések után a forgalmiadót december végéig befizeti, a befizetést még a szeptember tizennegyedike előtt érvényben volt általános forgalmiadókulcs mellett teljesítheti.

A pestkörnyéki vendéglősök feljavítják a kiskőrösi borpiacot. A kiskőrösi borpiacon pár nap óta pestkörnyéki vendéglősök és kocsmárosok előszeretettel vásárolják a rendkívül ízes és zamatos borokat. Már a szüret alatt is temérdek mustot szállítottak el Kiskőrösről, az erősebb kezek által eddig visszatartott magas szesztartalmú tavalyi borok mellett újabban a kiforrott újborokat is vásárolni kezdik. Óborokért 20—24 fillért, újborokért, minőség szerint, 12—14 fillért fizetnek literenkint, ugyanakkor, mikor a közvetítő kereskedelem a kiforrott príma árúért még mindig csak 7—8 fillért kínál a megszorult szőlősgazdáknak.

Bor helyett dohányt termelnek a Balaton vidékén. Wekerle pénzügyminisztersége alatt a Balaton mellett több uradalom finomabb fajtájú keleti dohányt kezdett termelni. A Kegyes Tanító Rend dörgicsei uradalmában, a Balaton mellett is megkezdték az ilyen kísérleti dohánytermelést. Most megállapították, hogy a cigarettadohány termesztésének feltételei megvannak a Balaton mellett. Ha az idén sikerül a kísérlet, jövőre nagyobb területeken fognak áttérni — a szőlő termelése helyett — a cigarettadohánytermelésre.

Kényszeregyességet ajánlott fel a **„Temesvári sörfőzde"**. Temesvárról jelentik: A gazdasági válság újabb áldozatot követelt: a „Temesvári sörfőzde" beszüntette a fizetést és kényszeregyességet ajánlott fel. Az aktívák 108 millió lei, passzívák 217 millió lei. A sörfőzde százszázalékos kvótát ajánlott fel, amely három éven belül fizetendő.

A kormány megvonta a bor fuvardíjkedvezményét. Az elmult hét csütörtökjén a hivatalos lapban rendelet jelent meg, *amely e hó 15-étől kezdődő hatállyal megszünteti a magyar bor eddig élvezett fuvardíjkedvezményét a svájci viszonylatban.* Ez az intézkedés, amelyet a kormány azzal indokol, hogy azt a svájci kormány fölszólítására azért kellet életbeléptetni, mert a svájci kormány a dumping-árakon szállított magyar borral szemben a borvám fölemelésével fenyegetett, bortermelőink és kereskedőink körében nagy nyugtalanságot keltett. A kedvezmény megszüntetésével teljesen lehetetlenné vált a szépen megindult svájci borkivitelünk, az egyetlen, amelyre még támaszkodni tudott a súlyos helyzetben levő magyar bortermelés. Az érdekelt szakkörök azt mondják, hogy a kormánynak meg kellett volna hallgatni őket s akkor megtudta volna, hogy a magyar bort, amelynek egyesek csak nagy költséggel tudtak Svájcban piacot szerezni, nem adják olcsóbban, mint a spanyolok és olaszok a maguk borait s így dumping-árakról beszélni sem lehet. Ezenkívül tudnia kellett volna a kormánynak, hogy a jugoszláv borral szemben, amely pedig 8 pengő kiviteli prémiumban és az olasszal szemben, amely a mienknél magasabb fuvardíjkedvezményben részesül, semmiféle intézkedést nem kért a svájci kormány. Valóságos rejtélynek tartják ezek után, hogy mi vezette a kormányt, amikor ilyen gyorsan, szinte az első szóra föláldozta borkivitelünk egyetlen lehetőségét olyan időben, amikor az egész gazdasági helyzet jobbrafordulását kivitelünk fejlesztésétől lehet csak remélni.

Csapolt sör az egységes párt értekezletén. Hétfőn este szokatlanul későn, nyolc órakor kezdődött az egységes párt értekezlete. A vacsorán, amelyen a képviselők feltűnően kisszámban vettek részt, nagy meglepetést keltett, hogy az eddigi szokástól eltérően csapolt sört szolgáltak fel. Beavatottak úgy tudják, hogy ez az intézkedés a miniszterelnök kívánságára történt. Károlyi Gyula ugyanis nagy barátja a csapolt sörnek és mint igazi sörbarát, a vacsora folyamán nem is üvegkorsóból, hanem a külön, számára kikeresett kőkorsóból itta a habzó italt. A miniszterelnök újítása nem kis örömet okozott a sörkedvelő képviselők körében.

Nem korlátozzák az aranyforgalmat. Az a hír terjedt el, hogy a jövőben korlátozzák az aranyforgalmat és be kell szolgáltatni a külföldi részvényeket is. Illetékes helyen megállapítják, hogy ennek a hírnek semmi alapja sincs és ilyen terv illetékes körökben még csak fel sem merült.

A badacsonyi borvidék memoranduma a földmívelésügyi miniszterhez.

Állami támogatást és a „poharazás" megengedését kérik.

A badacsonyi borgazdák és a badacsonyi pinceszövetkezet kedden küldöttségileg kereste fel a képviselőházban *Ivády* Béla földmívelésügyi minisztert és *Vargha* Imre pénzügyi államtitkárt. A küldöttségben, amelyet *Gyömörey* György zalavármegyei főispán vezetett, résztvettek a balatonvidéki képviselők is: *Rakovszky* Iván, *Darányi* Kálmán, *Esterházy* Móric gróf, *Gyömörey* Sándor, *Őrffy* Imre és *Somogyi* Béla.

Vitéz *Szentkirályi* Géza, a badacsonyi pinceszövetkezet elnöke, memorandumot nyujtott át a miniszternek, melyben arra kéri a minisztert, hogy szüntesse meg a bor- és sörfogyasztási adó közötti aránytalanságot a badacsonyi hegyvidéket pedig támogassa ugyanúgy, amint ez a tokaji borvidékkel történik. További kérése a badacsonyvidéki borgazdáknak az, hogy *engedélyezze a kormány számukra a poharazást, vagyis azt, hogy termésüket közvetlenül juttathassák a fogyasztóhoz.* (!)

Ivády Béla földmívelésügyi miniszter válaszában rámutatott arra, hogy maga is borvidéki képviselő és legnagyobb jóindulatáról biztosította a küldöttséget. Rámutatott arra, hogy az állam mai nehéz anyagi helyzete anyagi támogatást nem tesz lehetővé, a küldöttség által felvetett kérdésekkel azonban behatóan foglalkozik és igyekezni fog egy megoldást találni.

Vargha Imre pénzügyi államtitkár szintén jóindulatáról biztosította a küldöttséget és kijelentette, hogy a memorandumban foglalt kérelmeket a földmívelésügyi miniszterrel megvitatja s tőle telhetően mindent elkövet, hogy a badacsonyi borvidék nehéz helyzetén segítsen.

Minden vendéglősnek fontos a jó paprika, ezért rendelje meg a

valódi szegedi édes szalon paprikát

kilónkint 2·80 pengő, **Nemes és Társától, Budapest, V., Pannonia ucca 34. szám.**



Villanyzongorák
Zeneautomaták
Önműködő hangszerek. Rádió erősítők
LEGNAGYOBB VÁLASZTÉKBAN
KEDVEZŐ RÉSZLETFELTÉTELEK
Pénzbedobással fizetheti a részletet
Bérlet. Szakszerű javítás és hangolás
Sternberg
Királyi Udvari Szállítók Hangszergyára
Budapest, VII., Rákóczi út 60. Saját palota

Csak gyógyíthatatlan betegség esetén mondhat fel a munkaadó alkalmazottjának azonnali hatállyal. A munkaadók körében általános hit az, hogy abban az esetben, ha alkalmazottjuk betegség címén hat héten túl is távol van munkahelyétől, ilyen alapon az állás azonnali hatállyal felmondható. Ebben a kérdésben elvi jelentőségű döntésre került a sor mult héten a kir. törvényszék *Csipkay* tanácsa előtt. Egy tisztviselő indította a pert munkaadója ellen, aki hatheti betegeskedés után felmondta az állást azzal az indokolással, hogy ezen időn túl nem tartozik szolgálatában tartani a hosszasan betegeskedő tisztviselőt. Az elbocsájtott alkalmazott az elsőfokon elvesztette a pert. Fellebbezés folytán került az ügy a kir. törvényszékre, ahol *Csipkay* Andor Emil dr. tanácselnök elnöklésével tárgyalták le az ügyet. A törvényszék másodfokon helyt adott a felperesi igénynek azzal a megállapítással, hogy hat héten túli betegség sem ad jogot a munkaadónak az azonnali felmondásra, a vállalkozó csak abban az esetben élhet ezzel a joggal, ha az alkalmazott gyógyíthatatlan betegségben szenved, de ez a jog a gyógyíthatatlan betegség esetén már sokkal előbb is érvényesíthető. Ha a munkáltató meggyőződik arról, hogy alkalmazottjának olyan természetű a betegsége, amely nem gyógyítható, előbb is élhet a felmondással.

* **Ha csillárjait evőeszközeit és tálait** modernizálni és galvanizálni akarja, úgy forduljon csakis a régi jóhírnevű **Czabán András** örökösei nevű céghez Budapest, VII., Nagydiófa ucca 13. Telefon 415—21. Különben is utalunk ma megjelent hirdetésére.

A svájc felé irányuló magyar borküldemények sorsa. Mint velünk közlik, a svájci kormány közbelépésére a svájci bortermelők árainak biztosítása érdekében a magyar kormány Svájc felé beszüntette a kivitel támogatását e hó 15-től kezdve. Az utóbbi két évben Svájc meglehetős mennyiségű bort importált Magyarországból, de semmiesetre sem annyit, hogy a svájci körülbelül 1.000,000 hl. bevitel túlságosan befolyásolta volna árban és így az állítólagos svájci bortermelői, valamint svájci borkereskedői érdekek egyáltalában nem voltak érintve. E külföldi — úgy látszik — politikai nyomás azonban a magyar termelői árakat nem fogja momentán érinteni, annál is inkább, mert az idei kisebb termés folytán további árjavulásra számíthatni.

Mit mond a tejrendelet? Az új tejrendelet kimondja, hogy a földmívelésügyi miniszter felfüggesztheti új iparengedély kiadását tejcsarnokok, tejgyüjtőtelepek, tejkereskedelmi vállalatok részére. Nem vonatkozik ez a tejtermelők egyesülésére, ha a saját részükről termelt tejet hozzák forgalomba. Budapest területén csak olyan vállalat részére adható iparengedély, amely napi tízezer liter tejet tud forgalomba hozni. Budapesten csak iparengedéllyel lehet napi 50 litert meghaladó mennyiségben tejet forgalomba hozni. A viszontelárusító ez alól kivétel. Tejet házról-házra járva eladásra kínálni nem szabad Budapesten. A tej termelői és fogyasztói árát szükség esetén rendelettel állapíthatja meg a miniszter. Végül joga van 1932 május elsejétől kezdve a főváros területén korlátozni a tejfiókok számát.

A magyar csemegeszőlő-export. A Mezőgazdasági Kiviteli Intézet jelzése szerint körülbelül 167,000 q szőlő került mai napig kivitelre. Remény van arra, hogy az idei esztendőben alig maradunk a tavalyi alatt, de Csehszlovákia, amely tavaly körülbelül egyharmadát vette át az összes kivitelnek, az idén kimaradt.

Ismét kimúlt egy budapesti kávéház. Három pesti kávéházat csuktak be a legutolsó hetekben, mert a tulajdonosok nem tudták a magas házbért, a nagy adót fizetni. Most egy budai kávéház húzta le a redőnyöket, valószínűleg nem is nyílik meg többet. A budai Margit-kávéház szűnt meg és a háztulajdonos a helyiséget részekre osztva, üzleteknek adja ki. A régi, jóhírű budai kávéház rosszvilága 1928-ban kezdődött. Amikor a tulajdonosnő özvegy *Heszmann* Károlyné, aki 25 éven keresztül vezette a kávéházat, tönkrement és öngyilkos lett. Ezután kétszer cserélt gazdát a kávéház. Mindkettőjüket elárverezték. A legfrissebb tulajdonos most ment tönkre és a kávéház nagy üvegablakaira kikerült a régi tábla: *Kiadó.*

TAKARMÁNYBURGONYÁT

Szabolcsból előnyös árban szállítok. **Mandel András, Nyírbátor. Központi iroda: Budapest, V., Bank ucca 5.** Telefonszám: 244—93.

Még ebben az évben bérbeadják Lillafüredet. Mint megírtuk, Lillafüred üzemének fenntartása nagy hiánnyal járt. A Palota-szállót már be is csukták látogatottság híján és a földmívelésügyi minisztérium elhatározta, hogy bérbe adja úgy a szállót, mint az éttermet. Most dolgozzák ki a nyilvános versenytárgyalás feltételeit. November végén, legkésőbb december elején feltétlenül kiírják a versenytárgyalást és a rákövetkező harmadik héten már döntenek is a szálló sorsáról.

Egy Császár községi termelő kitünő szüretelése. Császár községben *Barabás* Zsófia termelt szőlője, amelyet meglehetősen későn, október derekán szüreteltek le, mely 32 klosterneuburgi fokos mustot adott.

Az új uzsoratörvény szigorúan bünteti a megszorult emberek szipolyozóit.

Az uzsoráról szóló törvényjavaslat, amelyet *Zsitvay* Tibor igazságügyminiszter teljesen elkészített és a minisztertanács is elfogadott, tizenhat szakaszból áll. Az első javaslat szerint uzsora vétségét követi el és

három évig terjedhető fogházzal

valamint hivatalvesztéssel és a politikai jogok gyakorlatának felfüggesztésével büntetendő, aki a vele szerződő fél szorult helyzetének kihasználásával olyan vagyoni előnyt köt ki,

amely a saját szolgáltatásának értékét feltűnően aránytalan mértékben meghaladja.

Az elítéltet, ha külföldi, az országból egyszersmindenkorra ki kell utasítani, ha pedig belföldi, abból a községből, ahol az uzsorát elkövette, esetleg az egész törvényhatóság területéről.

Az elítélt öt évre eltiltható iparának folytatásától is.

Az a fél, akinek sérelmére uzsorásszerződés létesült, a szolgáltatás és ellenszolgáltatás közötti értékkülönbözetet visszakövetelheti és egyéb kárának megtérítését is kívánhatja. Ezek a kárigények

gyorsított eljárás szerint bírálandók el.

Nem uzsorás, hanem kizsákmányolási szerződésnek tekintendő és semmis az a megállapodás, mikor valaki másnak szorult helyzetét kihasználva, a másik fél tetemes kárával ingyenes előnyt, vagy aránytalanul nagy nyereséget biztosít magának.

A törvénynek visszaható ereje is van

és érvényes a hatálybalépés előtt keletkezett szerződésekre is. Az eljárás mindig hivatalból indítandó meg.

Mi okozta a magyar bortermelés válságát? A magyar szőlőtermelők írásos felterjesztést intéztek a kormányhoz és abban ismertetik a magyar szőlőtermelés összeomlását. A befektetett nemzetvagyon pusztulásán túl a szőlősgazdaság végzetes tönkremenése 6—8 százezer ember kenyerét semmisíti meg. A válság valódi oka a borfogyasztási adó, továbbá a bortörvény, mely nem tart lépést a környező államok hasonló törvényével. A kincstári érdek tekintet nélkül való szolgálata okozta a túlterhelő és bénító intézkedések fenntartását. A borfogyasztási adó eltörlésének évek óta egyik legfőbb akadálya a szeszérdekeltség hatalmi súlya. A termelők részére kiadott borkimérési engedélyek nem enyhítik a válságot. A javulást gyökeresen és véglegesen csak olymódon lehet biztosítani, ha a borfogyasztási adót eltörlik, az italmérést szabad iparrá teszik, az élvezeti célokra szolgáló szesz előállítását csupán borból engedik meg és az ipari szeszgyárak számára adott szeszkontingenst azoktól elvonják.

Szálloda alkalmazhat-e szerelőségédet saját berendezései karbantartására? Ha valamely szálloda tulajdonosa a szállodai gáz- és vízvezeték, valamint a gáz- és központi fűtőberendezés karbantartására és szerelésére állandó alkalmazottat tart, az alkalmazott által végzett szerelőmunka sem az alkalmazott, sem a szállodatulajdonos részéről iparűzésnek nem tekinthető. Az alkalmazott segéd ugyanis nem önállóan dolgozik, az ő munkája tehát nem önálló ipari munka, a szállodatulajdonos részéről pedig, minthogy saját maga számára dolgoztat, hiányzik az ipar- és keresetszerűség. A szállodarészvénytársaság tehát azzal az eljárásával, hogy a szállodában felmerülő gáz- és vízvezetékszerelés, valamint a fűtőberendezés karbantartási munkálatai végzését a hozzá szolgálati viszonyban álló alkalmazottaira bízta, kihágást nem követett el.

A potyavendég. Minap este Merk József 28 éves napszámos a József körúton beült egy taxiba, a egyik vendéglőbe hajtatott és ott jóízűen megvacsorázott. Ezután kijelentette, hogy sem a taxit, sem a vacsorát nem tudja kifizetni. Hetek óta nincs keresete, rendkívül el van keseredve, jól akart lakni, taxiba akart ülni, most már mindegy, hogy mi lesz vele. A károsult soffőr Merket előállította ő főkapitányságra, ahol őrizetbe vették.

120 üveg pálinkát lopott. Abony, pestmegyei községben Berg Miksa báró kastélyában a zárt pincéből valaki rendszeresen lopta a pálinkát. A csendőrség hosszas nyomozás után a napokban elfogta a tolvajt Takács László abonyi munkás személyében, akit napszámos munkára alkalmaztak a kastély kertjében. Kihallgatása alkalmával 120 üveg pálinka ellopását ismerte be.

Brit-Magyar Kereskedelmi RT.
Borosztálya, Budapest
Irodák: Budapest, V., Akadémia ucca 3. Telefon: 248—64
Központi pince: Rota R.-T., Budapest, Nyugati pályaudvar, Telefon: 289—46
Vidéki pincészetek: Lakitelek, Kiskörös, Kecel, Izsák, Sopron

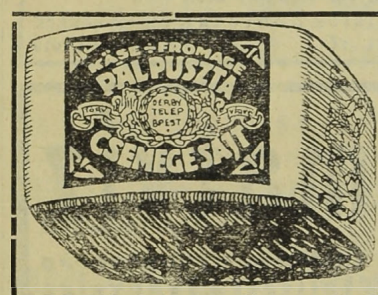

Garantált teljes zsírtartalmú
sajtjaink
mindenütt beszerezhetők:
Pálpuszta-sajt, Derby-sajt, Romadour, Imperiál, Óvári, Trappista, Casino, Roquefort, Roquefort dobozos
DERBY Sajt- és Vajtermelő Részvénytársaság
Központi árusító-telep: **Budapest, VII., Kerepesi út 62.**
Telefon: Z. 60—85

ALAPÍTVA: 1897. ÉVBEN
Régi csillárok modernizálása és galvanizálása.
Evőeszközök és tálak csiszolása és ezüstözése.
Czabán András Örökösei, Budapest, VII., Nagydiófa ucca 13. Telefon: 425—21

TOKAJI
óbor, szamorodni pecsenye, literes palack ... —·96 fillér
édes pecsenyebor, lit. pal. 1·20 pengő
aszúbor, 1920. évi, 3 puttonos, eredeti 0·5 l. palack ... 2·80 pengő
Fuchs László, Tolcsva, tokajhegyaljai bortermelő budapesti, V., Nádor ucca 20. lerakatában.
Telefonon megrendelt árút házhoz szállítjuk.
Telefon: 18—0—25 Telefon: 18—0—25

Szállodások és vendéglősök figyelmébe!
Mindenféle személyzet: főpincér, pincér, pincérnő, kenyeres, kasszirnő, szobaaszony stb. szállodák, vendéglők, kávéházak részére díjmentesen közvetíttetnek, **vidékre is.** Ugyszintén privát személyzet is. **PINCÉRÜGYNÖKSÉG, Budapest, VIII., Bérkocsis ucca 1. sz.** Telefon: József 386—81
Általános személyzetközvetítés.

HÜTTL TIVADAR
PORCELLÁNGYÁROS
Üzlet: V., Dorottya u. 14. Gyár: III., Filatori dűlő. Telefon: Aut. 820—18.
Ajánlja saját gyártmányú, valamint a legjobb külföldi gyárak szállodai és vendéglői berendezéseit.

Hauer Rezső cukrász
Budapest, VIII., Rákóczi út 49. szám
Telefonszám: József 425—04

Árverésekből vásárolt kávéházi, vendéglői, irodai, mindenféle üzleti berendezés, továbbá lakberendezési tárgyak, zongora stb. legolcsóbb beszerzési forrása. **Vesz és elad.** Árveréseket sikeresen lebonyolít. **„MERKUR"** bútor, üzlet és beraktározás. **BENDRE KÁROLY, Budapest, VII., Hársfa ucca 1. szám és VII., Rákóczi út 64. szám.** ✻✻ Telefon: József 459—37

Weichner tapétázó és műkönyvkötő iparüzem-tapétagyári raktár. **Budapest, IV., Aranykéz ucca 4.** Telefonszám: 820—29
Kávéházak és vendéglők **tapétázását legjutányosabban, legjobb kivitelben vállalom.**

CELLULOID AJTÓVÉDŐ
megóvja az ajtót kopástól, piszkolódástól.
Bármely színben és formában készül
Redő celluloidárúgyárban, Budapest, VIII., Sárkány ucca 5. szám.
Telefon: 344—90 és 412—73 ✻ Telefon: 344—90 és 412—73

102 éves cég
Schwab Gyula
pala- és cserépfedőmester
Budapest, VIII., Szigetvári ucca 15. sz.
Vállal minden a szakmába vágó munkát elsőrendű kivitelben.
Alapítási év: **1829.** Telefon: J. 458—50

Asztalosmunkálatait
faredőnyeit, mindennemű napellenzőit lehet jutányos árban beszerezni
KRAMÁR IMRE műasztalosüzemében
Budapest, VI., Csengery ucca 63/a
Átalakítások, javítások pontosan eszközöltetnek
Telefon: Automata 171—74 Alapíttatott 1919

Harmatvíz
a Hungária lithiumos gyógyforrás szénsavval telített ásványvize
Megrendelhető: Budapest, I., Gellért rakpart 1. sz.
Telefon: Aut. 530—03 Telefon: Aut. 530—03

A kereskedelmi utazók tiltakozása a drága vasúti bérletjegyek újabb emelése ellen. A *Kereskedelmi Utazók Egyesülete* közlekedési szakosztálya *Laufer* Ferenc alelnök vezetésével foglalkozott a felemelt vasúti személy-díjszabás és különösen a vasúti bérletjegyek 30%-os, továbbá a mintabőröndök szállítási díjának 80%-os emelésének kérdésével. Az egyesület elhatározta, hogy sürgős előterjesztéssel él a kereskedelemügyi miniszternél és kéri, hogy kétféle kedvezményes árú bérletjegy adassék ki a kereskedelmi utazók részére és pedig az eddigi fővonalakra érvényes bérletjegyek az eddigi áron és a beolvasztott helyiérdekű vonalakra is érvényes bérletjegyeket a most megszabott áraknál olcsóbban. Az egyesület kéri továbbá, hogy a kereskedelmi utazók mintabőröndjei 50%-os kedvezménnyel szállíttassanak a forgalom emelése érdekében.

A mezei gomba fogyasztásáról. Nem múlik el ősz, hogy a mezei gombától tömeges megbetegedések és halálozások elő ne fordulnának. Évek statisztikája mutatja, hogy nálunk 50—60 áldozata van évente a mezei gombának. A mezei gomba által okozott halálesetek alkalmával feltűnő, hogy majdnem mindig jól ismert gombafajok okozzák, amelyeket azon a környéken máskor minden baj nélkül fogyasztottak. Legújabb beható vizsgálódások azt igazolják, hogy nem mérges, ehető gombák is ártalmasak lehetnek. Ennek oka, hogy a gombában sok pondró van. E pondrók már második napon nagy mértékben fogyasztják a gomba belső húsát, váladékukkal nagy mértékben szennyeznek. Többkevesebb pondró minden mezei gombában van. Akik a mezei gombát élvezik, azok csak napos gombát fogyasszanak, jól főzzék, vagy süssék meg. Az eladásra szánt mezei gomba ép ily friss legyen. A városi közönség vizsgálja meg, ha mezei gombát vásárol, ha egyetlen pondrót talál, utasítsa vissza. Legjobban teszi a városi közönség, ha mezei gombát egyáltalán nem vásárol. A magyar gombatermelés ma már naponta friss gombával látja el a piacot, mely tökéletesen pondró- és féregmentes, minden tekintetben felette áll a mezei gombának.

WEINSTEIN GYULA
stílbútor-kárpitos
Budapest, VI., Ó ucca 29.
Kárpitos szakmába vágó munkát precizen és legolcsóbban készít

Egy cseh szállodás titokzatos halála Párizsban. Párizsból jelentik: *Hlasivec* Idenko, Párizsban megtelepedett cseh szállodást lakásán gyanus körülmények között holtan találták. Környezete azt hiszi, hogy megmérgezték. Hlasivec, aki építész volt, nyolc évvel ezelőtt Prágában féltékenységből agyonlőtte édesapját, Csehország egyik leggazdagabb malomiparosát. Az esküdtszék halálra ítélte, később azonban elmegyógyintézetbe csukták, mert az orvosok elmebajosnak nyilvánították. Négy évvel ezelőtt beszüntették ellene az eljárást és szabadonbocsátották. Hlasivec akkor mindenét pénzzé tette és kivándorolt Párizsba, ahol szállodát nyitott. A rendőrség megindította a nyomozást, hogy tisztázza halálának körülményeit.

Borárak. A *magyar* borpiacon a belföldi fogyasztás emelkedő irányzatot mutat, különösen a vidéken az olcsóbb árak miatt. Nagyobb mennyiségek természetesen egyszerre nem kerülnek ki a termésből, de állandóan apadnak a készletek. A vendéglősök és korcsmárosok panaszkodnak, hogy a termelői kimérések nagymérvű elszaporodása miatt ők nem tudnak megfelelő árat adni a termelőnek.

A nagykereskedelem irányárai borkifőzés céljaira 0·7—0·8 fillér fokonkint és nagy tételek kerülnek a szeszfőzdékbe ilyen árakon. Jobb minőségű kommersz árút 1—1·25 filléres alapon lehet elhelyezni. A finomabb fajborok, valamint vendéglősök kisebb tételei magasabb árakon kerülnek forgalomba.

Hahóton szünetelő kereslet és élénk kínálat mellett csak kisebb tételben történt eladás literenkint 10 filléres áron.

Alsósáron közepes kínálat, szünetelő kereslet mellett egyáltalán eladás nincs.

Gyöngyösön közepes kereslet és kínálat mellett eladatott 150 hl. 11 Malligand-fokos vörösbor literenkint 10 fillérjével, 300 hl. 11 fokos fehér újbor literenkint 9 fillérjével, 50 hl. 12 fokos fehér 15 fillérjével, 80 hl. 12 fokos őfehér literenkint 17 fillérjével, 60 hl. 14 fokos újfehér literenkint 10 fillérjével, 30 hl. 13 fokos óbor, nehéz bor, literenkint 25 fillérjével.

Lesenceistvándon szünetelő kereslet mellett eladatott 40 hl. 10·5 fokos literenkint 10 fillérjével és egy kisebb tételű 12 fokos literenkint 14 fillérjével.

Szekszárdon szünetelő kereslet és kínálat mellett csak kifőzésre vesznek kisebb tételekben borokat 10—11%-os szesztartalommal literenkint 8 fillérért.

Villányban csak kisebb mértékben vásárolnak vendéglősök literenkint 22—26 filléres áron fehér- és sillerborokat, 11—12 Malligand-fokosokat, kereskedők azonban csak 17 fillérig mennek, amely árért azonban a termelők nem hajlandók boraikat eladni. A napokban elkelt 75 hl. fehér 13 Malligand-fokos literenkint 24 fillérért.

A borválság okát kutatja a francia borászati sajtó. Megállapítják, hogy jelenleg 185 millió hektoliter a világ évi bortermése, vagyis 30 év alatt 35 millió hl.-rel növekedett. Franciaországban a holdankénti átlagtermés 1910 óta 11 hl.-ről 14·4 hl.-re növekedett. Az új francia szőlőtermelési törvény meg fogja tiltani a direkt termő fajták telepítését, továbbá az egész termés azonnali eladását. Októberben Rómában nemzetközi borkonferencia lesz, amely ennek a termelési világválságnak a megoldásával foglalkozik.

Magyar Kir. Állami Pincegazdaság, Budafok
Központi iroda: **Budapest, Kossuth Lajos tér II. sz.** Telefon: Automata 109-91. Magyarországi vezérképv.: **Budapest, V., Árpád ucca 7.** Telefon: Automata 195-64
Szakszerűen kezelt, kiváló minőségű fajborok
*** Magyarország jellegzetes borvidékeiről ***

Kárpitos Ipartestület 1908. bronzérem.
A kézműipari tárlaton 1925. nagy aranyéremmel kitüntetve.
SMARZ KÁROLY
paplanos mester, ágyneműkülönlegesség készítő, **Budapest, VIII., Mária Terézia tér 16.,** a Baross uccai templom mellett.
Telefon: József 460—66. Készít és raktáron tart:
Paplant, matracot, ruganyos ágybetétek és az összes ágynemű cikkeket kizárólag elsőrendű kivitelben. Lepedők és paplanlepedők, fehérneműanyagok, glottok, virágos szatinok, pehelypaplan-anyagok nagy raktára.

Aki 83 felöltőt lopott. Hetvenesztendős korában halt meg Bécsben a kabáttolvajok királya, *Jezes* József, aki élete javát börtönökben töltötte. Orosz nemesi családból származott, a cári hadseregben szolgált, de csakhamar elverte örökségét, játéknak és ivásnak adta magát. Négy évet ült az orosz tömlöcökben, aztán teljesen szegényen Ausztriába vándorolt. Itt csakhamar letartóztatták, mert egy felöltőt elemelt valamelyik kávéházban. Ezért három évi börtönt kapott. A börtönből meg akart szökni, de elcsípték s ekkor eltörte egyik lábát. Egyébként osztrák fogsága alatt megismerkedett a betörők királyával, *Papakosztával* s miután kiszabadult, vele együtt „működött". Később gyanus viselkedést tanusított, Oroszországnak kémkedett. 1911-ben letartóztatták, pörbe fogták. *Redl* ezredes ítélte el, akit később hasonló váddal illettek s aki ekkor önkezével vetett véget életének. Jezes József csak 1916-ban szabadult a börtönből, de alig hogy szabadlábra helyezték, megkezdte működését a bécsi kávéházakban s rövid idő alatt 83 felöltőt lopott. Ezért nyolc évi börtönre ítélték. Tavaly októberben töltötte ki büntetését.

SPÓRKÖNYVEK
takarék- és (spórkönyvek) asztaltársaságok részére **az illető asztaltársaság nevével díjmentesen ellátva, jó kemény kötésben, darabja 8 fillér,** a hozzávaló főkönyv, segédkönyv, nyugtakönyv, toll, itatós, irón, tinta stb. legolcsóbb beszerzési forrása.
1000 darab étlap 9·60 P szép kivitelben. 1000 darab papírszalvéta nagy alak 3·— P.
Díjmentes árajánlat!
Egyedüli szaküzlet vendéglősök és szállodák szükségelt nyomtatványai beszerzésére.
Bruck Ferenc, Budapest, IX., Üllői út 95.
Telefon: József 341—48. 33 éve fennálló cég.

Italszükségletét

belföldi és külföldi italokban a legelőnyösebben

beszerző csoportunknál fedezheti

Vendéglősök Beszerző Csoportja R.-T.

Budapest, IV., Vámház körút 8. sz.

Kívánatra árjegyzéket küldünk.

Aki bombán ülve pihente ki magát. Londonból jelentik: Egy brightoni vendéglős a mezőn sétálva elfáradt és néhány percre leült. Csak amidőn felállt, akkor vette észre, hogy egy teljesen megtöltött, óriási robbantóerejű Mills-bombán ült, amelyet mint háborús emléket hagyhatott valaki véletlenül a szabadban. A rendőrség robbanóanyagszakértője tette ártalmatlanná a veszedelmes ülőhelyet.

Hét hét alatt két hordó bort ivott meg egy részeges házaspár. *Herczeg* Pál 36 éves ceglédi kisbirtokos az utóbbi hónapokban annyira rabja lett az alkoholnak, hogy már dolgozni sem tudott és tanyáját teljesen elhanyagolta. Az italozásban versenyzett vele a felesége is. Sokszor annyira leitták magukat, hogy a jószágokat is a szomszédok etették és itatták. A tanyán élt nyolcéves gyermekük is, de azzal sem törődtek, úgyhogy a gyermek teljesen lerongyolódott. A rokonság feljelentést is tett emiatt a szülők ellen. A részeges házaspár, mint most megállapították, két hektó bort fogyasztott el szeptember 20-ika óta. Herczeg Pál egy hónap óta már állandóan feküdt, de azért folyton ivott. A napokban holtan találták ágyában. A gyermeket most az árvaszék beavatkozására gondozó kezére bízzák.

Egyoldalú párbaj Felsőfokospusztán. Kovács Gábor zemplénmegyei, felsőfokospusztai korcsmáros Gabján Péter gazdalegényt, aki a korcsmárosnénak udvarolgatott, felszólította, hogy az erdőszélen egy kitűzött időpontban jelenjen meg revolverrel, hogy ott párbajt vívjanak. A legény elfogadta a kihívást. A korcsmáros el is ment a jelölt helyre, de ellenfelét sehol sem találta. Erre elrohant Gabján lakására és az udvaron dolgozó legényre több lövést adott le, a golyók azonban nem találtak. Az eljárást a mindenáron párbajozni akaró korcsmáros ellen megindították.

Letartóztatták Hoover sógorát — szeszcsempészetért. A kaliforniai Santa Monicában letartóztatták Hoover elnök Van Nes Leavitt nevű sógorát és egy fűszerkereskedőt, mert nagyobb mennyiségű szeszesitalt találtak birtokukban. Leavitt, akit a szesztilalmi ügynökök éppen tettenértek, midőn a palackokat tartalmazó zsákkal az üzlet hátsó ajtaján távozott, azzal védekezett, hogy nem tudott a zsák tartalmáról és a kereskedő a rendőrök közeledtére az ő kezébe nyomta a csomagot azzal a felszólítással, hogy vigye ki. Mindkettőjüket óvadék ellenében szabadlábra helyezték.

Mozdony kávéfűtéssel. A brazíliai munkaügyi minisztérium megengedte a központi vaspályatársaságnak, hogy mozdonyait kísérletként kávéval fűtse. Az óriás kávétúltermelés következtében tudvalevőleg többszázezer zsák kávét a tengerbe dobtak. Az állami laboratóriumok egyszersmind kísérletet folytatnak a kávénak alkohol, olajok és celluloze termelésére való felhasználására.

Kártyázás közben megharapta partnere ujját — nyolc hónapi börtönre ítélték. Debrecenből jelentik: *Nagy* Károly józsai lakos, *Bíró* Mihállyal kártyázott egy korcsmában. Kártyázás közben összeszólalkoztak és ennek hevében *Nagy* Károly beleharapott *Bíró* hüvelykujjába. A debreceni törvényszék most tárgyalta ezt az ügyet és Nagy Károlyt súlyos testisértés bűntettéért nyolc havi börtönre ítélte.

HATTYÚ gőzmosó és fehérnemű kölcsönző vállalat

Budapest, VII. ker., Klauzál ucca 8. sz.

Telefon: J. 385—59 és J. 385—58

Az ország legnagyobb és legmodernebb gőzmosó üzeme!

Asztal- és ágynemű **eladási osztályunk** gyári árban szállít mindenfajta fehérneműt és törlőruhákat. **Telefonhívásra jövünk. Legkíméletesebb mosási rendszer**

Félmillió dollár az ócska ruhában. Egy szerény newyorki szálló kis kétszobás lakásában feltünően visszavonult életet élt Ida C. Wood asszony, egy 93 éves öreg hölgy, 1907 óta jóformán sohasem hagyta el lakását és annak ellenére, hogy a rokonság igen gazdagnak tudta, a legnagyobb szegénységben tengette napjait. Még a táplálékot is sajnálta magától. Hogy miért, ez csak nemrégiben derült ki. Wood asszonyt a bíróság, mint elmebajost, gyámság alá helyezte. Nyomozást kezdtek vagyona után. Feltünt, hogy az öreg hölgy egy szakadozott ócska ruhát féltékenyen őriz. Mikor aztán elaludt, elvették tőle az ócska ruhát, melynek egyik zsebéből kis vászonzacskó került elő. A zacskóban ötven darab tízezer dolláros bankjegyet találtak. A félmillió dollárt az asszony nevére bankban helyezték el. Megállapították, hogy az asszonynak 1907-ben nagy bankbetétje volt. Ebben az évben Amerikában gazdasági zavar tört ki és az emberek ezrével szedték ki pénzüket a bankokból. Wood asszony is kivette a betétjét és olyan hatással volt reá az ijedelem, hogy attól kezdve örökös rettegésben élt. Vagyona huszonnégy éven keresztül állt kamatozatlanul a szekrényben. A kamatveszteséget közel egymillió dollárra lehet becsülni.

VENDÉGLŐI BERENDEZÉSEK
BILLÁRD
FRIED
BP. KIRÁLY-U. 40.
JÉGSZEKRÉNY
SÖRKIMÉRŐ
ALPAKKA-ÜVEG-PORCELLÁN

A bor és sör a berni egészségügyi kiállításon. A most megtartott egészségügyi kiállításnak, mely Bernben tartatott meg, mint a svájci prohibíciós egyesülettől a *Libertas* egyesület értesül, két szenzációja van. Ugyanis a szeszes italok közül a bornak és sörnek külön pavillonja volt. Amint a Berner Tagblatt vonatkozó száma megjegyzi, a szesz egy ilyen kiállításról nem is hiányozhatik, mert a legrégibb élvezeti cikk, sok híve van és így egy modern egészségügyi kiállítás is kell hogy ezt kellőképen méltányolja. Az alkohol tudományos jelentőségéről számos kiállított táblázat tanuskodik, amelyek neves tudósoktól származnak. Amint a lap megjegyzi, az alkoholnak valóban a véredényrendszer működését elősegítő hatása van, amelyet a legújabb orvosi tudomány is elismer és megfelelő adagolásban előír. Ugyanez áll különösen a bornak az emésztést elősegítő előnyös hatására. A sörpavillon különösen impozáns volt és nagy érdeklődésre tettek szert azok a táblázatok, amelyek a sör higénikus előállítását ábrázolják. A falakon szintén kimutatások voltak láthatók a sör összetételéről és jelentőségéről. Mindettől egy lépésre az antialkoholisták pavillonja volt felállítva, mely az absztinensek nagy bosszúságára nem túlnagy érdeklődést váltott ki.

Öt kosztosnak élelmezése a főzőipar gyakorlásának minősíthető-e? A háztartással kapcsolatban nyujtott élelmezés nem ipar. A háztartással való kapcsolat értelme az, hogy a családhoz nem tartozók díj ellenében való élelmezése a család viszonyainak megfelelő háztartás keretein nem tágíthat, vagyis a háztartás keretei az ily élelmezés nyujtása nélkül nem szűkülnének. Iparszerűvé tehát az ily élelmezésnyujtás akkor válik, ha céljaira külön helyiséget kell tartani és idegen segédszemélyzetet (cselédet) alkalmazni (Soproni kamara).

Csökken a forgalom, nő a rezsiköltség.

A kávéházi szakmában újabb fizetésképtelenségi eset van. A *Műcsarnok-kávéház* (Budapest, Andrássy út 64. szám alat) és annak tulajdonosa, Szántó Béla, fizetésképtelen és megindult ellene a csődönkívüli kényszeregyezségi eljárás. Az adós ideiglenes mérlege 58.941 P tartozást és 37.385 P vagyont mutat ki. A kávéházi berendezés és fölszerelés 36.000 P, az árú 1385 P-re tehető és az adós 50%-os kvótát ajánl fel a hitelezőinek.

Szántó Béla kényszeregyességi kérvényében azt mondja, hogy néhány évvel ezelőtt még virágzó üzlet volt a kávéháza, azonban 1930 óta *fokozatosan megcsappant a forgalma*, míg ezzel *ellentétben az üzleti költségek és közterhek egyre növekedtek.*

— Átmenetinek gondoltam e jelenségeket, — mondja az adós — éppen ezért kölcsönöket vettem igénybe, amelyek után a kamatok növelték a ráfizetést és mert a helyzet mindmáig nem javult, a cégem fizetésképtelen.

A hitelezőket meglepte Szántó Béla fizetésképtelensége, mert tisztességes embernek ismerték, vagyonos ember hírében állott és bíztak benne.

Szántó Béla azelőtt a *Keleti kávéháznak* volt a tulajdonosa s e minőségben szerzett vagyonából a *Hunyady téren* egy mintegy 300.000 pengőt érő házat, a *Zuglóban* pedig egy körülbelül 50.000 pengőt érő villát vett. Ezeket az ingatlanokat, mintegy másfél évvel ezelőtt eladta. Hír szerint *Szántó* Béla *Aradon* is szerzett ingatlant, melynek sorsa a hitelezők előtt ismeretlen.

Nagyobb hitelezők: Egyenes adók 3400 P, az Országos Társadalombiztosító Intézet 2380 P, Brüll Jenő 1650 P, az „Intereur" Berendezési Vállalat 1164 P, a Ródosi Sándor és Társa Rt 5000 P, a Zwack J és Társa cég 1200 P, a Kereskedők és Iparosok Hitelszövetkezete 1200 P, a Glasner Ede Rt. 4830 P, Harsányi Adoly 7900 P (ebből 2400 P különkielégítésű követelés), a Főpincérek Óvadék Bankja 3500 P, özv. Himler Mórné 1500 P, Fürst Ilus 6400 P, Klein Henrik 4500 P, Menczel Aladár 3000 P, Rosenberg Frigyes 2000 P, Boros Nándor 2000 pengő követeléssel.

Vendéglői abroszok és asztalkendők HERCZEG és FODOR

darabonkint és méterenkint, vászonneműek, szövet, paplan, matrac, férfi-, női- és gyermekszabóság legolcsóbb bevásárlási forrása a 43 év óta fennálló

cégnél, Budapest, VII., Thököly út 24.

Telefon: József 314—67



Nem kell többé kézzel mosni!

Egy kosár ruhát

„OROSZLÁN" légnyomású mosógéppel

15 perc alatt mosunk ki. **Ára 18 pengő**

Bemutatást eszközöl:

»OROSZLÁN« légnyomású mosógép vállalat

BUDAPEST, VII., ERZSÉBET KÖRÚT 17., II/12

Telefon: 394—50 ★ Lift díjtalan

Németországi prohibíciós hírek. A Good Templar-rend Berlinben nagygyűlést rendezett, amelyen Strecker dr. tanár nyiltan beismerte, hogy az absztinenseknek és a mérsékelt szeszivóknak egyesülése nem járt azzal a kívánt eredménnyel, hogy az absztinens táborba gyüjtse a mérsékelteket, sőt, az antialkoholisták gyengülésére vezetett. Az absztinensek belső egysége úgy látszik, megbomlott és ezért híveiket a kifelé való egyöntetű fellépésre, állásfoglalásra buzdítják csak. Az absztinens tábor tagjainak számbeli növekedése is csak első pillanatra szembetűnő, mert ez új tagok zöme az ifjúság köréből, gyermekekből kerül ki.

Válság fenyegeti a téli sport- és üdülőhelyeket. Az általános szegénység és a német, osztrák, cseh, magyar valútarendeletek katasztrófális helyzetbe juttathatják az idegenforgalomra berendezkedett téli üdülő- és sporthelyeket. A különféle valutáris nehézségek következtében kétségkívül nagyon kevesen lesznek, akik e helyeket az idén felkereshetik. A téli üdülő- és sporthelyek vezetői és az utazóirodák között állandó tárgyalások folynak, melyek során próbálják megtalálni a jelenlegi súlyos szituációból kivezető utat. Hír szerint a nagyobb utazási irodák az utasforgalom lebonyolítására országonkint kölcsönösen meg akarják hitelezni egymást, amitől azt remélik, hogy a téli üdülőhelyek szezónját valahogy mégis meg lehet majd menteni.

A cocktail leleplezése. Tévednek, akik azt hiszik, hogy korunk kedvelt és népszerű báritala, a cocktail, modern ital. Amerikában már száz évvel ezelőtt is ismerték. Marryat kapitány, a népszerű író, aki 1848-ban halt meg, egyik útirajzában megemlékezik a cocktailról, mely már akkor is kedvenc itala volt az amerikai aranyifjúságnak. Marryat kapitány szerint, ha egy 15 éves ifjú azt akarja, hogy férfinek tartsák, — ami Amerikában egészen természetes — kocsmába jár, tubákozik, cocktailt iszik, nagyokat köp hozzá és állandóan politikáról beszél. Thackeray és Hawthorne regényeiben is szerepel a cocktail, mint népszerű ital.

Mi az éhség? Carlson csikágói egyetemi tanár tanulmányaiban az éhség fiziológiájával foglalkozik. Szerinte, azt a régi hiedelmet, hogy az éhség az agyvelőben támadt táplálékhiányból, vér- és szövetelváltozásokból keletkezik, megcáfolja az a tény, hogy éhséget teli gyomornál is érezhetünk. Szerinte az éhség érzése bizonyos ritmikus gyomorösszehúzódásokkal van összefüggésben, melyek 30—40 percenkint visszatérve, körülbelül félpercig tartanak. Carlson úgy véli, hogy ezek a gyomorösszehúzódások, melyeket alvó embereknél is tanulmányozott, keltik az éhség érzését az idegek bizonyos mechanizmusa segítségével.

Múzeumba került savanyú-uborkák. Pécsről írják: Érdekes ajándékot kapott az elmult napokban a pécsi múzeum. Egy szűknyakú borosüvegben savanyított nyolc darab uborkát. Az uborkákat még huszonöt esztendővel ezelőtt savanyította be egy pécsi pékmester felesége, Sándor Nándorné. A nevezetes uborkák résztvettek a Pécsett 1907-ben megtartott országos kiállításon és a szűknyakú üvegbe rejtélyes módon elhelyezett tekintélyes nagyságú uborkák nagy feltűnést és érdeklődést keltettek. Ezzel azonban nem fejeződött be a pécsi savanyú-uborkák pályafutása. Az eltevés olyan kitűnően sikerült, hogy huszonöt esztendő elteltével a nyolc darab uborka csaknem teljes nagyságban és jó egészségben foglal helyet ma is az üvegben. Sándor Nándorné most a nagy kort megért uborkákat felajánlotta a pécsi múzeumnak, amely a jubiláló savanyúságot elfogadta és elhelyezte többi régiségei közé.

Érdekes táplálási kísérlet. *North* doktor a rochesteri árvaházi fiúkkal táplálási kísérletet végzett, amelynek során a fiúk a rendes intézeti élelmen kívül hat hónapig vajat, hat hónapon át margarint és megint hat hónapig vajat kaptak. A pontos ellenőrző mérlegelés az első vajas hónapokban 2·37 kilogram átlagos súlygyarapodást mutatott. A margarinos hónapokban nem gyarapodás, hanem 0·61 kg. súlycsökkenés mutatkozott, amit újra 3·68 kg.-os átlagos súlygyarapodás követett. Beigazolódott, hogy a vajnak a serdülő szervezet fejlődésére egészen különlegesen kitünő hatása van, ami a vaj nagy „A" vitamintartalmának köszönhető.

Miért eszünk kenyeret zsíros ételekhez? A népies közfelfogás hamarosan kész a válasszal: „Mert különben könnyen kapunk gyomorrontást!" De, hogy miért áll be ez a kellemetlen szövődmény, arra már adós marad a felelettel. Az újabb kutatások kissé mélyebb bepillantást engednek már az anyagcsere bonyolult folyamataiba. Emberen és állaton végzett kísérletek kimutatták, hogy az *insulin* nemcsak a cukorra, hanem a zsírfelrakodásra is befolyással bír. Ezért *Falta* ajánlatára most nem cukorbajosoknál hízlalókúrához is használják. Kiderült továbbá az is, hogy a hasnyálmirígy nem termel állandóan insulint, hanem csak az emésztéskor. Akkor sem a fehérjék, vagy a zsírok indítják meg elválasztását, hanem kizárólagosan a szénhidrátok. Ezért társítjuk már ösztönszerűen vagy gyakorlati tapasztalat alapján a zsírokat az ismert „zsírvivők"-kel: kenyér, burgonya, rizs, dara, tészta stb. Az ezek által megindított insulinelválasztás ugyanis a zsírok felszívódását elősegíti. Elhízásra hajlamosaknak viszont kétszeres intelemül szolgálhat, hogy a szénhidrátok élvezetében kellő mértéket tartsanak.

M. kir. rendőrség szegedi kapitánysága.

6066/1930. kih. szám.

Ítélet-kivonat.

A m. kir. belügyminisztériumban szervezett kihágási tanács 1931. év május hó 21-én kelt 1745. kih. 1931. sz. jogerős ítéletével **Muntyán Valér** 67 éves, róm. kat. vallású, szegedi, Királyhalom-kapitányság 838. sz. lakost, mert tiltott módon cukrozott bort tartott raktáron, ezért 80 pengő pénzbüntetésre, mely behajthatatlanság esetén 8 napi elzárásra lesz átváltoztatva, ezenkívül 95 pengő 92 fillér eljárási költség megfizetésére ítélte és egyben az ítéletnek terhelt költségére a „Szegedi Napló" című napilapban és a „Vendéglősök Lapja" című szaklapban való közzétételét elrendelte. Szeged, 1931. évi november hó 2. **Véber Árpád** *dr.* s. k., rendőrkapitány, rendőrbíró. H. P.

A kivonat hiteléül:

Szeged, 1931 november 2.

Tóth Ferenc hiv. tiszt.

M. kir. rendőrség szegedi kapitánysága.

6245/1930. kih. szám.

Ítélet-kivonat.

A m. kir. belügyminisztériumban szervezett kihágási tanács Budapesten 1931. év szeptember hó 22-én kelt 2485. kih. 1931. sz. jogerős ítéletével **Rovó Mihály** 36 éves, róm. kat. vallású, szegedi, Szilléri-sugárút 32. sz. lakos vendéglőst a bornak vízzel történt meghamisítása és a hamisított bornak forgalombahozatala miatt 3 napi elzárásra és 80 pengő pénzbüntetésre, mely behajthatatlanság esetén további 8 napi elzárásra lesz átváltoztatva, ezenkívül 60 pengő eljárási költség megfizetésére ítélte és egyben az ítéletnek terhelt költségére a „Szegedi Napló" című napilapban és a „Vendéglősök Lapja" című szaklapban való közzétételét elrendelte. Szeged, 1931. év október hó 30-án. **Véber Árpád dr.** s. k., rendőrkapitány, rendőrbíró. H. P.

A kivonat hiteléül:

Szeged, 1931 november 7.

Tóth Ferenc hiv. tiszt.

M. kir. rendőrség szegedi kapitánysága.

6369/10/1930. kih. szám.

Ítélet-kivonat.

A m. kir. belügyminisztériumban szervezett kihágási tanács 1931. év szeptember hó 22-én kelt 3309. kih. 1931. sz. jogerős ítéletével **Tombácz Istvánné Volford Erzsébet** 50 éves, róm. kat. vallású, szegedi, Zákány ucca 25. sz. lakos, korcsmárost a bornak vízzel történt meghamisítása és hamisított bornak forgalombahozatala miatt 8 napi elzárásra és 5 pengő pénzbüntetésre, ezenkívül 60 pengő eljárási költség megfizetésére ítélte és egyben az ítéletnek terhelt költségére a „Szegedi Napló" című napilapban és a „Vendéglősök Lapja" című szaklapban való közzétételét és a jogerős ítéletnek a szegedi m. kir. pénzügyigazgatósággal való közlését elrendelte. Szeged, 1931. évi november hó 2-án. **Véber Árpád dr.** s. k. m. kir. rendőrkapitány, rendőrbíró. H. P.

A kivonat hiteléül:

Szeged, 1931 november 2.

Tóth Ferenc hiv. tiszt.

Felelős szerkesztő, kiadó és laptulajdonos
Dr. KISS ISTVÁNNÉ.



Szent István Portersör
a Polgári Serfőzde páratlan sörkülönlegessége



"Pátria" Irodalmi Vállalat és Nyomdai R.-T. Budapest, IX., Üllői-út 25. szám (Köztelek) Felelős vezető: Magyary István

XXXXVII. ÉVFOLYAM 23. SZÁM 1931. DECEMBER 5.

VENDÉGLŐSÖK LAPJA

(VENDÉGLŐ-, SZÁLLÓ-, KÁVÉSIPARI ÉS KÖZGAZDASÁGI SZAKLAP)

M. kir. postatakarékpénztár csekkszáma 45.255
Megjelenik havonta kétszer, 5-én és 20-án
Előfizetési díj félévre 12 pengő
Hirdetési díj szövegoldalon 50 fillér, hirdetési oldalon 40 fillér hasábmilliméterenkint

ALAPÍTOTTA:
IHÁSZ GYÖRGY

Szerkesztőség és kiadóhivatal:
BUDAPEST, IX., VIOLA-UTCA 3. SZÁM
Telefonszám: „József" 322—81

HIVATALOS ÓRÁK: DÉLELŐTT 9 ÓRÁTÓL DÉLUTÁN 2 ÓRÁIG

A szállodások

végre nem bírták tovább. Meg kellett mozdulniok és megmondaniok az illetékeseknek, hogy talán nekik is lehetne hozzászólásuk mindahhoz, ami az ő ártalmukra történt eddig, minden kárpótlásuk nélkül!

Az idegenforgalomnak hosszabb időre vége van megint Magyarországon. Mondjuk, hogy ez nem a kormányzat hibája, hanem azoké a szerencsétlen körülményeké, amelyeknek a ránkzúdulásával szemben egyformán tehetetlen volt a kormány és a szegény adófizető polgár egyaránt. Üresek azok a hatalmas pesti és vidéki szállodák, amelyeket az esztendőről esztendőre növekedő idegenforgalom nagy befektetésekbe csábított és elhitette velük, hogy minden esztendőben csak jobban mehet, mint eddig.

Ezúttal nem mutatunk rá, hogy a helyzet rettentő reménytelensége felől mennyire *nem tájékoztatta senki* azokat az embereinket, akik nemcsak a fölösleges pénzecskéiket, hanem az egész megélhetési lehetőségeiket is beleölték ezekbe a vállalkozásokba. Nem akarjuk feszegetni, hogy a nagyrészt a mi pénzeinken, a szállodások, fogadósok pénzein és anyagi áldozatain megcsinált szervnek, az úgynevezett *idegenforgalmi bizottságnak* szörnyű költségei teljességgel kárbavesztek, mert az ideáramlást egyéb kormányintézkedések lehetetlenné tették. És arra sem akarunk célozgatni, hogy ha majd lesz is valaha javulás, akkor megint *mindent kezdhetünk elölről*, még az idegenforgalmi bizottságot is, mert hiszen nagyon jól ismerjük, a reklámnak és minden akciónak csak úgy lehet sikere, ha az folytatólagos.

Késő volna azt is felhánytorgatni, hogy maga a kormányzat is úgy viselkedett a katasztrófa legutolsó idejéig, mintha minden a legteljesebb rendben lenne és úgy intézkedett, mintha az idők hosszabb menetéig lehetne erre a menetre számítani. A legkülönbözőbb kongresszusokat hivatta meg és láttatta vendégül hivatalosan is a newyorki polgármester látogatásáig, úgyhogy a szállóink és fogadóink, ha csak nem akartak kiesni minden lehető versenyből, kénytelenek voltak áldozni és mozgolódni!

Csak egyre akarunk visszatérni. Arra a hihetetlenül *rideg és merev álláspontra*, amelyre úgy az állami, mint a fővárosi és a vidéken a városi hatóságok helyezkednek a kétségbeejtő helyzetbe került szállodákkal szemben!

Mi, bevalljuk, azt reméltük eleinte, hogy az illetékesek majdcsak levonják a helyzet tanulságait. Hiszen a legtöbb nagy szálloda és ilyen fogadó úgy érezheti magát, mintha igazában *beugratták volna* olyan hatalmas kockázatba, amelynek a végzetes következményei a hibájukon kívül szakadt ezekre a szállodákra, nagyvendéglőkre és idegenekre számító szakmai üzemeinkre. Kormánymegbízottak vettek részt az akcióinkban, hatalmas *hivatalos támogatásokat helyeztek kilátásba*. És ehelyett? Egymást érték olyan rendeletek és intézkedések, amelyek egyet jelentettek az idegenek kitessékelésével a magyar vidékekről! Végül pedig mindenki az illetékes helyeken olyan egyszerű magától való értetődéssel tért napirendre a mi bukásunk felett, mintha ettől olyan távolság választaná el, mint akár a fogyó holdtól! Nemcsak, hogy részt nem kért egyetlen illetékes sem abból a veszteségből, mely az ő biztató viselkedésük, sőt: sürgető követelődzésük által a szakmánkat érte, hanem a legteljesebb értetlenséggel foglalnak állást velünk szemben ma is úgy az adóügyekben, mint máshol is, ahol a legmagától értetődőbb kedvezményeket kíséreljük megszerezni!

Annyit hangoztatták egyre fenyegetőbb modorban, hogy *amíg a legmodernebb szállóink* nem lesznek meg mindenütt, *addig nem lehet idegenforgalom* és nem méltó országunk kulturális helyzetéhez a fürdőink mai állapota, hogy meg kellett tenni a beruházásokat. Még így sem tudtuk elkerülni, hogy egyes minisztériumok a legfenyegetőbb konkurrenciákat ne tervezgessék meg ellenünk. *Lillafüred* nem egy volt az országban ellenünk és nekünk ezt tűrnünk kellett, holott szakmai szakértőink ezerszer rámutattak ezeknek a közvállalkozásoknak a biztos vesztére. És a *tiszti-szálló* legutóbbi terve biztonyítja, hogy még mindig nem volt elég a méltánytalanságokból! Az illetékesek lehetnek igen jóakaratúak, de nincsenek jól informálva. Jobban kell informálnunk őket, — többek között!

Azután meg kivívnunk, hogy a megváltozott viszonyokra való tekintettel a súlyos adóterheken jelentősen enyhítsenek! Hiszen a szállodáink nem bírhatnak el több terhet, mint a sokkal jobb napokban! Sőt, *annyit sem bírhatnak el!* Budapestnek és a többi városnak is be kell látniok, hogy a szállodáik helyes menete nekik is érdekük és nem dolgozhatnak ezek tönkretételén! Ezt jelenti a szállodásaink akciója és ezért örömmel kell üdvözölnünk a hatalmasnak induló mozgalmat!

P. S.
szállótulajdonos.

Popper Mór és Lipót r.-t., bornagykereskedés

Telefon: József 359-78 **Budapest-Kőbánya, Előd ucca 8. szám.** Alapíttatott 1869. évben.

Az 1922. évi országos szőlő- és borgazdasági kiállításon aranyéremmel kitüntetve.

Válogatott uradalmi fajborok. Kérjen saját érdekében árajánlatot.

Tilos a gépkocsivezetőknek vendégszerzés céljából éttermek elé kiállni.

A főkapitány érdekes döntése egy kihágási ügyben.

Érdekes elvi jelentőségű ügyben hozott ítéletet pár nappal ezelőtt a főkapitány mint fölebbviteli hatóság. Az ítélet végre eldöntötte a gépkocsivezetők régóta vajudó problémáját: vajjon szabad-e a taxiautóval vendégszerzés céljából éttermek elé kiállani vagy sem?

Hetekkel ezelőtt feljelentés érkezett az I. kerületi kapitányságra Márton Lajos gépkocsivezető ellen kihágás címén. A rendőri jelentés szerint a taxisofőr egyik éjszaka vendégszerzés céljából a *Gellért-szállodában* lévő *Gundel-étterem* bejárata előtt állomásozott, ahol nincsen engedélyezett autóállomás.

A gépkocsivezető idézést kapott az I. kerületi kapitányság rendőri bűntető bírája elé, ahol részletesen kihallgatták.

Előadta, hogy tudomása szerint a közlekedési rendelet értelmében nyilvános helyiségek előtt a záróra közeledtekor *két gépkocsinak szabad állomásoznia fuvarszerzés céljából.*

Az elsőfokú rendőri bűntető bíróság bűnösnek mondotta ki Mártont a közlekedési rendelet 31-ik paragrafusába ütköző kihágás miatt, amelyet azáltal követett el, hogy a hatóságilag meg nem állapított állomáshelyen vendégszerzés céljából megjelent. A sofőrt 8 pengő pénzbűntetésre, illetve nem fizetés esetén 4 napi elzárásra ítélte a rendőrbíró.

A gépkocsivezető a bűnösség kimondása miatt fellebbezést jelentett be az ítélet ellen, ahol az ügy másodfokú fellebbviteli fórumként *Bezegh-Huszágh Miklós* főkapitány elé került, aki 4494—1931. fk. kih. sz. ítéletével helybenhagyta az elsőfokú ítéletet a következő indokolással:

„Csupán a színházak és mulatóhelyek előtt szabad a gépkocsinak vendégszerzés céljából megállni, abban az esetben is, ha ott állomáshely nincs. Ez a rendelkezés azonban *vendéglőkre nem vonatkozik.*

A Gellért-szálló étterme csak akkor minősíthető mulatóhelynek, ha ott bált vagy egyéb hasonló mulatságot tartanak."

A döntés nem közömbös előkelő éttermeinknek, amelyek vendégei elvárják, hogy távozásukkor mindig a kezük ügyében legyen valami kocsi. Az új helyzetben csak külön taxirendelésekkel lehet segíteni, ami bizony új megterhelése lesz az éttermi személyzetnek.

Új rendelet a korcsmai üvegedények hitelesítéséről. A Budapesti Közlöny nov. 25-iki száma közli a kereskedelemügyi miniszter 164.543/1931. számú rendeletét a közforgalomban hitelesített állapotban használandó mértékek és mérőeszközök, valamint a mértékmegjelölési kényszer alá eső mértéktárgyak forgalombahozatala tárgyában. Az ilyen üvegedények stb. hitelesítéséről az az ipari vagy kereskedelmi vállalat tartozik gondoskodni, amely az említett mértéktárgyakat Magyarországon előállítja, illetőleg amely azokat a külföldről behozza. A miniszter egyben elrendelte, hogy a *korcsmai palackok, ivóedények,* tejespalackok és tej árusítására szolgáló egyéb tartályok mértékjellel és űrtartalomjelzéssel *csakis hitelesített állapotban hozhatók forgalomba.* A rendelet november 25-én lépett életbe.

Meghalt a legrégibb európai szálló tulajdonosa.

Hotel a német irodalomhoz.

Richter Gusztáv, a legöregebb berlini szállodás, nyolcvanhárom éves korában meghalt. Richter nemcsak maga volt a legöregebb a szállodások közül, de a szállodája is a legöregebb.

„*A portugál királyhoz*" címzett fogadó regényes irodalmi emléke Berlinnek, amelyhez legendák, kis történetek fűződnek. Többek között az a nevezetessége, hogy Lessing „Minna von Barnhelm" című vígjátékának ez a színhelye... A „König von Portugal" fényben és kényelemben messze elmaradt az „Unter den Linden" amerikai méretű luxushoteljei mellett, de az emlékezni szerető, a multba merengő lelkek szívesen fölkeresték a kis Burg-strasseban a rozzant, ódon, megvénhedt hotelt.

Az alapító ezen a helyen előbb csak *korcsmát* nyitott és máig is őrzött italmérési engedélye, amelyet Poroszország első királya írt alá, 1699-*ből származik.* A király jutalmazni akarta vele, mert *Hammerstein*, a cégalapító sokáig szolgálta őt, mint komornyik.

1730-ban *a korcsma átalakult hotellé.* Fénykorát *Nagy* Frigyes porosz király alatt élte, akkor csinálta neki a legnagyobb reklámot Lessing, aki Barnhelmi Minnájának színhelyéül e nevezetes és akkoriban divatos fogadót szemelte ki. A nagy király mérges volt, valahányszor eszébe juttatták a „König von Portugalt." Ő ugyanis abban az időben nyitotta meg a berlini Operaházat, amely teljesen üres volt estéről-estére, mert a közönség a Barnhelmi Minnára volt inkább kíváncsi. De a király nem hagyta magát! Marcona és vitéz ezredeinek tisztikarát és legénységét vezényelte ki estéről-estére fölváltva, hogy operát hallgassanak.

A „König von Portugalt" egyébként sűrűn látogatta Goethe is. A hotelt földalatti alagút kötötte össze a brandenburgi palotával. Az alagútról sokáig azt hitték, hogy a berliniek fantáziája találta ki, de sok idővel később fölfedezték a befalazott nyilását.

Heinével mulatságos eset történt a „*Hotel von Portugal*"-ban. Fájt a foga és a portás figyelmeztette, hogy a szállóban lakik egy neves szentpétervári fogorvos. Heine húzta-halasztotta a fogorvossal való megismerkedést, az étteremben vizsgálgatta a vendégeket: vajjon melyik lesz „a szentpétervári foghóhér." Egyik asztalnál hatalmas termetű, félelmetes alakot látott. „Ez lesz az", gondolta és minden tagjában reszketve, bemutatkozott.

Az idegen pedig nem volt más, mint *Raupach*, a híres színházigazgató és színműíró. Viszont a fogorvos finom, mosolygós, elegánsan öltözött és gyöngéd külsejű ember volt.

A hotel azután kiment a divatból, a mai kor amerikai ízű irodalma, a bankárok és politikusok luxushoteljeiben érzi jobban magát. Az öreg Richter azonban ott pipázgatott egy régi sarokban és mesélte ódon történeteit. Neki volt mit mesélni: nemcsak a nevezetes hotel gazdája volt, hanem *színházigazgató* is, tulajdonosa a *Friedrich Wilhelm-Staedtische Theater*-nek. Ő mutatta be a „Denevért" Berlinben.

Szoba-főpincér a felmondási idő szempontjából fontosabb ügykörrel megbízott iparossegédnek tekintendő-e? Szállodaüzemet a tulajdonos megbízásából önállóan vezető szobafőpincér fontosabb teendőkkel megbízott iparossegédnek tekinthető.

A német munkásság és a szeszfogyasztás. Mint köztudomású, a német abstinensek élénk mozgalmat fejtenek ki nemcsak társadalmi téren, hanem a nagy iparvállalatok és az iskolák körében is. Mozgalmuk főcélja, hogy a gyárak tiltsák meg munkásaiknak a szeszfogyasztást nemcsak munkaközben, hanem azonkívül is. A német abstinensek központi irodájának legutóbbi statisztikai kimutatása érdekes adatokat közöl ezen kérdés jelenlegi állapotáról. 31 ipari nagyvállalat sok ezer főnyi munkássággal szerepel ezen kimutatásban s ezek közül 13 elvben megtilja alkalmazottainak a szeszfogyasztást. A megmaradó 18 nem „száraz" vállalat közül a tejen és az ásványvízen kívül a sört is engedélyezik frissítő italul a munkásságnak s ezek közül csak kettőben a bort is.

MI UJSÁG?

FÖLKÉRJÜK azokat az igen tisztelt előfizetőinket, akik előfizetési díjaikkal hátralékban vannak, szíveskedjenek mielőbb beküldeni hátralékaikat, hogy címükre lapunk továbbra is akadály nélkül eljuthasson. Karácsonyi ajándékunkban csak azokat az előfizetőinket részeltethetjük, akik legalább a december hó végéig járó összeget beküldötték! Nem hátralékos előfizetőinknek ezenkívül lapunk újévre is kedves meglepetést készít elő!

A főváros nem szállítja le a béreket. A főváros városgazdasági bizottsága pénteken ülést tartott. A napirend legnagyobb részét a vurstlibérlők, a vendéglősök és kávések bérhátralékelengedési és bérmérséklési kérelme töltötte ki. A bizottság úgy döntött, hogy a főváros mai súlyos pénzügyi helyzetében a bért nem engedheti el, de hozzájárult ahhoz, hogy a hátralékos bért nyolc havi részletekben fizessék meg a bérlők. Az elutasított bérlők közt vannak a cirkuszi bérlők is, valamint Gundel Károly, a Gellért-szálló éttermének bérlője is.

A Magyar Idegenforgalmi Érdekeltségek Szövetsége kezdeményezésére a Vadászkürt szállóban november 23-án értekezletre gyűltek egybe a szálló-, a szanatórium-, a vendéglő- és a kávésipar képviselői. A Bánó Dezső kormányfőtanácsos által vezetett értekezleten az a vélemény alakult ki, hogy a Stillhalte csak pillanatnyi segítséget jelenthetne. Ezen túlmenően preventív intézkedésekkel kell gondoskodni arról, hogy az idegenforgalmi ipar ellenállóképessé és teherbíróvá váljék. Erre irányuló legsürgősebb intézkedések:

1. Az útlevél- és vizumkényszer megszüntetése.
2. Svájc, Franciaország, Olaszország, Görögország, Jugoszlávia mintájára olyan különleges hitelszervezet felállítása, amely az idegenforgalmi ipart olcsó és hosszúlejáratú hitelekkel támogatja. Az ehhez szükséges tőkét vagy garanciát az államnak és különösen a fővárosnak kell adnia, mert a főváros a községi üzemek versenyével és az idegenforgalmi járulék fenntartásával sokat vétett az idegenforgalmi ipar ellen.
3. Az idegenforgalmi járulék megszüntetése.
4. A fényűzési és forgalmi adók leszállítása.
5. Közterhek mérséklése.
6. Közüzemi díjaknak (villany, gáz, víz) kereskedelmi szellemben való megállapítása.
7. Az állami és városi étkeztetési üzemek, a kifőzők, a tejivők illegitim versenyének megszüntetése.
8. Az ingó jelzáloghitel-törvény megalkotása.
9. A szállodai ingatlanoknak házadó szempontjából a gyáriparba való sorozása.
10. A vigalmi adó eltörlése.

Bizottságot küldöttek ki, mely az értekezlet anyagát memorandumokba foglalta. Ezeket dr. *József Ferenc* főherceg és *Némethy* Károly v. b. t. t. vezetésével küldöttség adta át a kormányelnöknek és az illetékes minitériumoknak.

Moiret Lajos kormányfőtanácsos. A Budapesti Közlöny hivatalos lap közölte, hogy *Moiret* Lajosnak, az Első Magyar Részvényserfőzde vezérigazgatójának a kormányzó közhasznú tevékenysége elismeréséül a kormányfőtanácsosi címet adományozta. A kitüntetés valóban arra érdemes embert ért, aki iparunkkal immár 40 év óta tart fenn sokat jelentő kapcsolatot.

Egy táblával kevesebb kell! A balatonfüredi csendőrőrs megkereste a *soproni* kamarát, hogy a korcsmáros, kávés, vendéglős köteles-e helyiségében kifüggeszteni azt a rendeletet, hogy 18 éven aluliaknak szeszesitalt a helyiségben kiszolgálni tilos. A kamara megállapította, hogy olyan jogszabály nincs, amely azt előírja, tehát *ez okból eljárás nem indítható.*

Minden vendéglősnek fontos a jó paprika, ezért rendelje meg a

valódi szegedi édes szalon paprikát

kilónkint 2·80 pengő, **Nemes és Társától, Budapest, V., Pannonia ucca 34. szám.**



Villanyzongorák
Zeneautomaták
Önműködő hangszerek. Rádió erősítők
LEGNAGYOBB VÁLASZTÉKBAN
KEDVEZŐ RÉSZLETFELTÉTELEK
Pénzbedobással fizethető a részletet
Bérlet. Szakszerű javítás és hangolás



Sternberg
Királyi Udvari Szállítók Hangszergyára
Budapest, VII., Rákóczi út 60. Saját palota

Újévi üdvözleteket

1932-re is közöl a *Vendéglősök Lapjának* újévi száma, de a papríkorlátozó rendelet miatt csak mérsékelt számban. Előfizetőink óhajtására igen méltányos, 8, 6 és 3 pengős helyeket tartunk fenn előfizetőink számára, akik e kivételes órakért teljesíthetik barátaik, üzletfeleik és közönségükkel szemben a boldog-újév-kívánás kedves tradícióját.

Lapunk *december 25-ig* fogad el megrendeléseket e célra újévi számára. A megrendelők külön szövegeket is küldhetnek be, ha azonban nincs külön óhajuk, a szokásos szöveget kapják: *Boldog újévet kíván X. Y.* (vendéglős, kávéháztulajdonos, szállótulajdonos, korcsmáros, főpincér stb.), *itt és itt.* Az árak szerinti nagyobb helyek reprezentatív célokból is ajánlatosabbak.

A megrendelések legcélszerűbbek postautalványon, a pénz beküldésével egyidejűleg. Ne mulassza el, hogy ilyen fínom és mégis szabályos módon adjon életjelt szaktársai előtt!

Boreladási hirdetmény

A **Szepesi Püspökségféle olaszliszkai uradalom** folyó évi mintegy

366 hektoliter asszú, máslás és szamorodni bora

folyó évi december hó 7-én d. e. 11½ órakor Olaszliszkán, az uradalmi irodában nyilvános árverésen **el fog adatni.**

A borok Olaszliszkán bármely napon megtekinthetők. Bővebb felvilágosítást ad **Kvasznger József** uradalmi jószágigazgató, **Olaszliszka.**

Boross Gyula jubileuma. *Boross* Gyula, budapesti vendéglős-előljáró december 1-én ünnepelte családi körben 45-ik évfordulóját annak, hogy a vendéglősiparra lépett mint tanonc. Ugyancsak december 1-én volt 30 éve annak, hogy Boross Gyula önálló vendéglős lett. Igen sokan üdvözölték évfordulója alkalmából.

A szeszesitalok kimérésének új szabályozása Romániában. A *Libertas* egyesületnek nem rég küldték meg az új román szeszkimérési törvény szövegét, melynek érdekesebb intézkedései a következők: 1. Ezentúl egyedül a községnek van joga szeszelárúsító helyeket tartani és újak nyitására engedélyt adni. Amennyiben a község felnőtt férfi- és női lakosságának többsége a községi kocsmák számának csökkentését kívánja, a Pénzügyminisztérium köteles e csökkentést keresztülvinni. 2. A szeszkimérések száma a lakosság száma szerint van korlátozva, még pedig a városokban minden 800, a községekben minden 500 lélekre esik egy szeszkimérés. E szeszkiméréseknek az iskoláktól, templomoktól, törvényszéki épületektől, kaszárnyáktól, kórházaktól, gyáraktól stb. városokban 200, községekben 100 méternyi, egymástól pedig szintén

TAKARMÁNYBURGONYÁT

Szabolcsból előnyös árban szállítok. **Mandel András, Nyírbátor. Központi iroda: Budapest, V., Bank ucca 5.** Telefonszám: 244—93.

ugyanennyi távolságra kell lenniök. A szeszkimérések városokban hétköznaponta 7—24 óráig, vasár- és ünnepnapokon csak 2—24 óráig, községekben naponta 7—21 óráig, vasár- és ünnepnapokon csak 12—21 óráig lehetnek nyitva. Választások alkalmával teljes szesztilalom van. 3. Érdekes a törvénynek az az intézkedése, amely az iszákosokról készítendő lista felállítását rendeli el, melybe mindazok felveendők, akik ittas állapotban nyilvános helyen találtattak és harmadízben elítéltettek. A szeszkimérésekben kifüggesztett listákon szereplők a szeszkimérést többé nem látogathatják és bármiféle szeszes italnak részükre való kiszolgáltatása tilos. 4. Minden községben és városban a közigazgatás vezetőiből, tanítóból, lelkészből, valamint írni és olvasni tudó erkölcsös lakókból úgynevezett mértékletességi bizottságok alakítandók. A román törvénynek ezen új intézkedései kétségtelenül hátrányosak lesznek az amúgy is visszafejlődött román szeszfogyasztásra.

A teavásárlás bizalom kérdése

TEÁT vásároljunk **MEINL**-NÉL

Ott mindenki megkapja az ízlésének megfelelő keveréket. Meinl a teaszaküzlet, melynek számos keveréke közül mindegyik elismerten elsőrangú

Szorongatják a ceglédieket. A *ceglédi* vendéglősöket a városi adóhivatal figyelmeztette, hogy aki november 15-től számított 3 napon belül be nem fizeti adóhátralékát, elveszti az *italmérési engedélyét.* A vendéglősök a polgármesterhez fordultak segítségért, aki kijelentette, hogy semmit sem tehet, a *felsőbb* rendeletet kénytelen végrehajtani.

Kedvezmények a forgalmi adók (adóváltságok) befizetésével kapcsolatban.

A *Budapesti Közlöny* ezévi december 14-i számában fog megjelenni a m. kir. pénzügyminiszter 1931. évi 140.475. számú rendelete a forgalmi adók (adóváltságok) befizetésével kapcsolatos kedvezményekről.

A rendelet tartalmára vonatkozóan az alábbi hivatalos tájékoztatást közölték:

Az általános forgalmli adó (adóváltság) kulcsának felemeléséről szóló 4800—1931. M. E. számú minisztériumi rendelet a felemelés előtt érvényben volt adókulcs (váltságkulcs) mellett teljesíthető befizetések átmeneti idejét az 1931. évi november 14-ében állapította ameg.

Az új rendelet első része a régi adókulcs (váltságkulcsok) mellett teljesíthető befizetések határidejét 1931. évi december hó 31-éig kitolja ugyan, azonban a kedvezmény igénybevehetését két feltételhez köti. Az egyik feltétel az, hogy az adózó az 1931. évi szeptember 14-e előtt szállított árúkért még be nem folyt összes követelései után köteles az adót (adóváltságot) befizetni; a másik feltétel szerint pedig az adózó a követelés be nem folyása esetén biztosított visszakövetelési jogáról írásban lemondani tartozik.

A rendelet második része a késedelmi kamat jellegű adópótlék azonnali mérséklésére nyujt lehetőséget az olyan adózóknak, akik hátralékukat az 1932. évi június végéig teljesen kiegyenlítik.

A bor — rádiumtartalmú növény. W. Vernadsky, orosz professzor, a növények rádiumtartalmáról feltűnést keltő felfedezéseket közöl a francia tudományos akadémiával. Kimutatta, hogy a vízi és szárazföldi növények egészen jelentékeny rádiumtömegeket tartalmaznak. A rekord e tekintetben a *szőlőt* illeti meg, amennyiben Vernadsky kutatásai alapján e növény körülbelül tízszer annyi rádiumot tartalmaz, mint egyéb növények.

Bérbeadják a Margitsziget fürdőit és szállodáit. A parlamenti hatos bizottság jelentésében megállapította, hogy a Margitsziget milyen állami támogatásban részesül és milyen deficittel dolgozik. A részvénytársaság igazgatósága elhatározta, hogy a hiányok megszüntetése érdekében a sziget valamennyi üzemét, a szállodát, fürdőt és a strandfürdőt is bérbeadja.

Levegőbe akarták röpíteni a lillafüredi Palota-szállót! A miskolci rendőrségnek ismeretlen levélíró bejelentette, hogy a *lillafüredi Palota-szálló* ellen kommunista összeesküvők bombamerényletet készülnek elkövetni. A tervük az, hogy a szállót a levegőbe röpítsék. A bejelentésre nyomban széleskörű vizsgálatot indítottak, ezenkívül több óvóintézkedést léptettek életbe. Csendőrség őrzi a Palota-szállót, az épület körül csendőrőrszemek cirkálnak, a függőkertekbe vezető vasrácsos kapukat pedig lezárták és oda az őrtálló csendőrök senkit sem bocsátanak. Lezárták a Palota-szálló alatt lévő cseppkőbarlangot is. A csendőrség eddig még semmi gyanusat sem észlelt a Palota-szálló körül.

A vasárnapi szesztilalom eltörlése Argentinában. A munkaügyi hivatal új vezetője ez év júliusában elrendelte az eddig papíron érvényben lévő szeszes italoknak vasárnapi elárúsítási tilalmára vonatkozó rendelet megszüntetését. A részegség esetei számbelileg, a statisztikai adatok szerint, azóta semmivel sem növekedtek.

Tragikus halál. *Penc* községben *Kucsa* János vendéglős a kezén könnyebben megsérült, de ügyet sem vetett rá. Fertőzés következtében vérmérgezést kapott és gyötrelmes kínok között rövidesen meghalt.

Visszavert hajsza. A *győri* általános ipartestület feljelentést tett egy automata-büffé ellen azért, mert cukrászsüteményt, amelyet maga készített, üzletén kívüli fogyasztásra is árúsította. Az ügyet a kihágási bíróság tárgyalta és a büffé vezetőjét felmentette a vád alól azzal az indokolással, hogy a „büffé" elnevezés vendéglő megjelölésére szolgál, már pedig elvi bírói határozat szerint a vendéglős vendégei számára cukrászsüteményt, fagylaltot, édes tésztát kiszolgálhat üzletében és üzletén kívül is, ha túlnyomó részben üzemében készült az árú.

Amerikai ajánlat Budapest-fürdőváros felépítésére. Szombaton egy amerikai tőkeérdekeltség budapesti képviselői ajánlatot tettek Sipőcz polgármesternél a Gellérthegyen és környékén alakítandó fürdőváros felépítésére. Kérik, hogy a főváros 40 évre adja nekik bérbe a Szent Gellért-fürdőt. Az ajánlat fölött a jövő héten kezdik meg a tárgyalásokat.

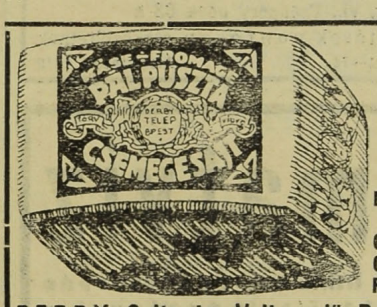

Garantált teljes zsírtartalmú
sajtjaink
mindenütt beszerezhetők:
Pálpuszta-sajt, Derby-sajt, Romadour, Imperiál, Óvári, Trappista, Casino, Roquefort, Roquefort dobozos

DERBY Sajt- és Vajtermelő Részvénytársaság
Központi árúsító-telep: **Budapest, VII., Kerepesi út 62.**
Telefon: Z. 60—85

ALAPÍTVA: 1897. ÉVBEN
Régi csillárok modernizálása és galvanizálása.
Evőeszközök és tálak csiszolása és ezüstözése.
Czabán András Örökösei, Budapest, VII., Nagydiófa utca 13. Telefon: 425—21

TOKAJI
óbor, szamorodni pecsenye, literes palack ... —·96 fillér
édes pecsenyebor, lit. pal. 1·20 pengő
aszúbor, 1920. évi, 3 puttonos, eredeti 0·5 l. palack ... 2·80 pengő
Fuchs László, Tolcsva, tokajhegyaljai bortermelő budapesti, V., Nádor utca 20. lerakatában.
Telefonon megrendelt árút házhoz szállítjuk.
Telefon: 18—0—25 Telefon: 18—0—25

Szállodások és vendéglősök figyelmébe!
Mindenféle személyzet: főpincér, pincér, pincérnő, kenyeres, kasszirnő, szobaaszony stb. szállodák, vendéglők, kávéházak részére díjmentesen közvetíttetnek, **vidékre is.** Ugyszintén privát személyzet is. **PINCÉRÜGYNÖKSÉG, Budapest, VIII., Bérkocsis utca 1. sz.** Telefon: József 386—81
Általános személyzetközvetítés.

HÜTTL TIVADAR
PORCELLÁNGYÁROS
Üzlet: V., Dorottya u. 14. Gyár: III., Filatori dűlő. Telefon: Aut. 820—18.
Ajánlja saját gyártmányú, valamint a legjobb külföldi gyárak szállodai és vendéglői berendezéseit.

Hauer Rezső cukrász
Budapest, VIII., Rákóczi út 49. szám
Telefonszám: József 425—04

Árverésekből vásárolt kávéházi, vendéglői, irodai, mindenféle üzleti berendezés, továbbá lakberendezési tárgyak, zongora stb legolcsóbb beszerzési forrása. **Vesz és elad.** Árveréseket sikeresen lebonyolít. **„MERKUR"** bútor, üzlet és beraktározás. **BENDRE KÁROLY, Budapest, VII., Hársfa utca 1. szám és VII., Rákóczi út 64. szám.** ✻✻ Telefon: József 459—37

Weichner tapétázó és műkönyvkötő iparüzem-tapétagyári raktár. **Budapest, IV., Aranykéz utca 4.** Telefonszám: 820—29
Kávéházak és vendéglők **tapétázását legjutányosabban, legjobb kivitelben vállalom.**

CELLULOID AJTÓVÉDŐ
megóvja az ajtót kopástól, piszkolódástól. Bármely színben és formában készül
Redő celluloidárúgyárban, Budapest, VIII., Sárkány utca 5. szám.
Telefon: 344—90 és 412—73 ✻ Telefon: 344—90 és 412—73

102 éves cég
Schwab Gyula
pala- és cserépfedőmester
Budapest, VIII., Szigetvári utca 15. sz.
Vállal minden a szakmába vágó munkát elsőrendű kivitelben.
Alapítási év: **1829.** Telefon: J. 458—50

Asztalosmunkálatait
faredőnyeit, mindennemű napellenzőit lehet jutányos árban beszerezni
KRAMÁR IMRE műasztalosüzemében
Budapest, VI., Csengery utca 63/a
Átalakítások, javítások pontosan eszközöltetnek
Telefon: Automata 171—74 Alapíttatott 1919

Harmatvíz
a Hungária lithiumos gyógyforrás szénsavval telített ásványvize
Megrendelhető: Budapest, I., Gellért rakpart 1. sz.
Telefon: Aut. 530—03 Telefon: Aut. 530—03

Tizenhárom malligand szeszfokos
burgundi vörösbor
urasági pincéből, közvetlen vasúti állomás mellett, kisebb tételekben is eladó. Cím a kiadóhivatalban megtudható.

Milyen elbírálás alá esik a keresőképtelen munkavállaló, ha önálló vállalkozása (üzlete) van? A munkavállalónak önálló üzlete is volt és táppénzes állományban léte alatt üzletében kereseti tevékenységet folytatott. Az OTI az 1925. évi augusztus hó 1-től szeptember hó 5-ig kiszolgáltatott táppénz visszafizetésére kötelezte a biztosított munkavállalót azon a címen, mert kereseti tevékenységet folytatott, tehát nem volt keresőképtelen. A Mb. felsőbíróság II. 1134—12—1928. F. B. ítéletével a táppénz visszafizetése alól mentesítette a munkavállalót. Az ítélet indokolása szerint: az 5400—919. M. E. sz. rendelet 7. §-a 3. pontja a táppénz kiszolgáltatását csupán a tagság és keresőképtelenség fennállásától teszi függővé. Ugyanezen rendelet 10.§-a pedig úgy rendelkezik, hogy ha a biztosított a betegség tartama alatt a neki járó illetményeket teljes összegben meg nem kapja, úgy részére táppénzsegély folyósítandó. Miután a munkavállaló illetményeit munkaadójától a betegség tartama alatt nem kapta meg, tehát a táppénzre jogosult, mert az a körülmény, hogy táppénzes állományban léte alatt a biztosítottnak jövedelmet biztosító önálló üzlete volt, a táppénz elvonására törvényes alapot nem képez.

WEINSTEIN GYULA
stílbútor-kárpitos
Budapest, VI., Ó utca 29.
Kárpitos szakmába vágó munkát precizen és legolcsóbban készít

A Benedek-rend száznegyvenezer pengő bért kér Balatonfüredért. A pannonhalmi Szent Benedek-rend és a Balatonfüred Gyógyfürdő- és Forrásvállalat R.-T. közötti nagy feltűnést keltett szerződésérvénytelenítési pör ez év júliusában fejeződött be a Kúria előtt, amely érvénytelennek mondotta ki a rend és a fürdővállalat közötti szerződést. A bérleti szerződés 1917-ben jött létre és ennek értelmében a részvénytársaság 270 ezer korona évi bérért kapta meg a gyógyfürdő bérletét, később ez az összeg egy millió koronára emelkedett, míg 1925-ben másodszor is változtattak a szerződésen úgy, hogy a részvénytársaság ettől az időtől kezdve 12 ezer pengő évi bért fizetett a rendnek és lemondott tíz évre az opciós jogról is a rend javára. A Szent Benedek-rend két évvel ezelőtt pört indított a bérlő részvénytársaság ellen, mert az ellenszolgáltatás és a szolgáltatás között súlyos aránytalanságokat látott. Az első két fokon a bíróság elutasította a Szent Benedek-rend keresetét, a Kúria azonban érvénytelennek mondta ki a pótszerződéseket, mert úgy találta, hogy azok megkötésénél hiányzott a Szent Szék hozzájárulása, de gazdasági lehetetlenülés címén az 1917. évi alapszerződést is érvénytelennek minősítette. A Kúria az ügy iratait visszaküldte a törvényszékre azzal, hogy a törvényszék döntsön a szerződések érvénytelenítése kapcsán felmerült kérdésekben. A törvényszék Hemleitner-tanácsa most foglalkozott az üggyel. A Szent Benedek-rend képviseletében Bernolák Nándor dr. és Gácser József perjel jelentek meg, míg a Balatonfüred Gyógyfürdő R.-T.-ot Salusinszky Gyula dr. és Bánó Dezső vezérigazgató képviselték. A Szent Benedek-rend évi 140.000 pengő bért követelt. A bíróság a tárgyalást elhalasztotta és rövid határidőt tűzött ki az alperesnek, hogy a bér nagyságára nézve tegyen ajánlatot.

Kávéházak, vendéglők megszokott szilveszteri ajándéka az
újévi léggömb,
amit eredeti új formákban, pompás új színekben, a legszebb és legváltozatosabb kivitelben, legprimább minőségben, legolcsóbb árban szállít hosszú évek óta
HORVÁTH FERENC, Budapest, VIII., Fecske utca 5.
Kérjen idejekorán mintázott árajánlatot!

Magyar Kir. Állami Pincegazdaság, Budafok
Központi iroda: **Budapest, Kossuth Lajos tér II. sz.** Telefon: Automata 109-91. Magyarországi vezérképv.: **Budapest, V., Árpád utca 7.** Telefon: Automata 195-64
Szakszerűen kezelt, kiváló minőségű fajborok
*** Magyarország jellegzetes borvidékeiről ***

Fél bérösszeget ígértek a magyaróvári vendéglőért és kávéházért. Magyaróvár város most tartotta meg a város tulajdonát képező kávéház és több vendéglő bérletárverését. Az árverésen a legtöbb ajánlattevő a felét ígérte csak az eddigi bérösszegnek. A Központi kávéházért, amelynek mostani bére 4400 pengő, a legmagasabb ajánlattevő 2050, a többiek még kevesebbet ígértek. A vendéglőknél így alakult a helyzet: Szőlőfürt vendéglő eddigi bérösszege 4960 pengő, legmagasabb ajánlat 2040 pengő, Aranyszarvas vendéglő jelenlegi vérösszege 4848 pengő, legmagasabb ajánlat 3705 pengő, Aranyökör vendéglő mostani bérösszege 5792 pengő, a legmagasabb ajánlat 5170 pengő. Az ajánlatok fölött a városi közgyűlés határoz.

Kárpitos Ipartestület 1908. bronzérem.
A kézműipari tárlaton 1925. nagy aranyéremmel kitüntetve.
SMARZ KÁROLY
paplanos mester, ágyneműkülönlegesség készítő, **Budapest, VIII., Mária Terézia tér 16.,** a Baross uccai templom mellett.
Telefon: József 460—66. Készít és raktáron tart:
Paplant, matracot, ruganyos ágybetétek és az összes ágynemű cikkeket kizárólag elsőrendű kivitelben. Lepedők és paplanlepedők, fehérneműanyagok, glottok, virágos szatinok, pehelypaplan-anyagok nagy raktára.

Szállóportások és idegenvezetők nemzetközi kongresszusa. Karlsbadból jelentik: A szállóportások és idegenvezetők nemzetközi kongresszusa, melyet tanulmányi kirándulásokkal kötöttek össze, Prágában nyilt meg May Burghardt elnöklete alatt, számos ország képviselőinek jelenlétében. Az elnök elismeréssel emlékezett meg az első kongresszusról, amely Budapesten volt 1929-ben. Schaar (Lipcse) előadása után Molnár Gyula, a Magyarországi Szállóportások Egyesületének elnöke Budapestről, mint az idegenforgalom legkeletibb kulturált főhelyéről tartott kimerítő előadást, amelynek végén javasolta, hogy alakítsák meg az európai szállóportások szövetségét és széleskörű információs szolgálatot, valamint tanulmányi csereutazásokat szervezzenek. Floh (Bécs), Gregorits (Zágráb), Aast (Stockholm) hozzászólása után a magyar javaslatot egyhangúlag elfogadták. Majd Molnár Gyula magyarországi elnök javaslata alapján ezúttal megválasztották az új Európai Szállóportás Szövetség bizottsági tagjait. Magyarország részéről Molnár és Cugner Viktor lettek a bizottság tagjai. Ezután javaslatokat tettek a határszéli vámvizsgálat megkönnyítése, a vizumok eltörlése, az idegenforgalmi propaganda és más szakkérdések ügyében.

Árt-e, vagy használ a kávé? Drezdai orvosok megállapítása szerint kilencven százalékban azoknak az embereknek a szervezetére jó hatással van a kávé, akik ezt isszák reggelre vagy uzsonnára, amennyiben felélénkíti az izmokat, idegeket és vérkeringést. A túlságosan erős kávé azonban segít megtölteni az ideggyógyintézeteket.

SPÓRKÖNYVEK
takarék- és (spórkönyvek) asztaltársaságok részére **az illető asztaltársaság nevével díjmentesen ellátva, jó kemény kötésben, darabja 8 fillér,** a hozzávaló főkönyv, segédkönyv, nyugtakönyv, toll, itatós, irón, tinta stb. legolcsóbb beszerzési forrása.
1000 darab étlap 9·60 P szép kivitelben. **1000 darab papírszalvéta nagy alak 3·— P.**
Díjmentes árajánlat!
Egyedüli szaküzlet vendéglősök és szállodák szükségelt nyomtatványai beszerzésére.
Bruck Ferenc, Budapest, IX., Üllői út 95.
Telefon: József 341—48. ● 33 éve fennálló cég.

Italszükségletét

belföldi és külföldi italokban a legelőnyösebben

beszerző csoportunknál fedezheti

Vendéglősök Beszerző Csoportja R.-T.

Budapest, IV., Vámház körút 8. sz.

Kívánatra árjegyzéket küldünk.

Borárak. A magyar borpiacon a bor árának emelkedése megállott és a nagykereskedelem fokonkint 0·8—0·9—1 filléres árat ajánl. Az óborokat, tekintettel arra, hogy az idei termés barnatörésre hajló és a kezelés drága, jobban keresik és áraikat a termelők jobban ki is tartják. A kistételek eladása magasabb árakon történik, kifőzésre olcsóbban. Az újboroknak a lefejtése megkezdődött.

A nagykereskedelemben elkelt: *Szigetcsépen* 100 hl. óbor 12·5 fillérért, 100 hl. 12 fokos óbor 18·5 fillérért. *Köveskállon* 100 hl. 12 fokos óbor 17 fillérért. *Egerben* 270 hl. újkadar és fehérbor 12—13 fokos, 12 fillérért. *Szeged* környékén két vagon 13 fokos újbor 0·85 filléres alapon és *Tiszasason* 100 hl. 11—12 fokos újbor, fejtve, vagonba rakva 0·9 fillérért. *Budafokon* kifőzésre több vagon 0·9 filléres alapon kelt el. A kadarkák az idén gyengébbek, mint tavaly volt és így az otellónak nagyobb keresete biztos.

Csengődön közepes kereslet mellett eldatott 140 hl. 12 Malligandfokos literenkint 14 fillérért, 30 hl. 11·5 fokos literenkint 12 fillérért. 180 hl. 13 fokos literenkint 26 fillérért kelt el.

Dömsödön nagyobb tételekben eladás nem történt. Csak a kadarkák mennek korcsmárosok részére kisebb mértékben. Nagyobb tételben Budapest környékére viszik; jobb kadarkáért 14—16 fillért fizetnek, fuvartételekben. A központi szeszfőzde most adott el 20 hl.-fok törkölypálinkát szeszfokonkint 2·60 pengőért.

Gyöngyösön közepes kereslet és élénk kínálat mellett eladatott 150 hl. 12 Malligand-fokos literen-10 fillérért. 45 hl. 11 fokos asztali vegyes literenkint 8 fillérért. 90 hl. 10·5 otelló 9 fillérjével. 80 hl. 14 fokos rizling literenkint 15 fillérjével. 30 hl. 13 fokos édes leányka literenkint 20 fillérjével. 30 hl. 11 fokos muskotály literenkint 18 fillérjével.

Alsóságon közepes kínálat és szünetelő kereslet mellett eladás egyáltalában nem történt.

Hahóton csakis kisebb tételekben történik eladás 12 fokos alapon literenkint 10 fillérjével.

Csörnyeföldön közepes kereslet és kínálat mellett 50 hl.-es tétel adatott el literenkint 8—10 fillérjével.

Lesenceistvándon közepes kereslet és élénk kínálat mellett eladatott 10 hl. 11 fokos óbor literenkint 14 fillérjével. 11 hl. 12 fokos óbor literenkint 16 fillérjével. 90 hl. 12·5 fokos újbor literenkint 14 fillérjével. 80 hl. 14 fokos újbor literenkint 28 fillérjével, az utóbbi tétel Ausztriába ment ki.

Szekszárdon kisebb tételekben ó- és újborok gazdát cseréltek. Ujborok a kereskedelem részéről literenkint 8 filléres, vendéglősök részéről literenkint 10—11 filléres árban vásároltak. Príma fínom, magasfokú óborokért a termelők literenkint 20—25 fillért igényelnek. De itt-ott egyes termelőknél olcsóbban is be lehet szerezni.

Pálinkaárak. *Törköly*. Mindinkább szembetűnően megállapítható, hogy ebben a cikkben a termelés a tavalyi mennyiségnek felét sem fogja kitenni.

HATTYÚ gőzmosó és fehérnemű kölcsönző vállalat

Budapest, VII. ker., Klauzál ucca 8. sz.

Telefon: J. 385—59 és J. 385—58

Az ország legnagyobb és legmodernebb gőzmosó üzeme!

Asztal- és ágynemű **eladási osztályunk** gyári árban szállít mindenfajta fehérneműt és törlőruhákat. **Telefonhívásra jövünk. Legkím letesebb mosasi rendszer**

A szeszfőzdékben átvett nyersanyag más évekhez viszonyítva lényegesen kevesebb. Ez kifejezésre jut már a folyó havi termelésnél is, mivel a tavalyi 2400 hl. abszoluttermeléssel szemben a folyó hóban csak 1000 hl. abszoluttörkölyt termeltek. A termelés nagyobb része helyben felszívódik és így a piacon igen kevés a kínálat, ez is csak tartott árakon jelentkezik. Előreláthatólag még a mai rossz fogyasztási viszonyok mellett is a folyó termelési évben kitermelendő törkölypálinka az évi szükséglet kielégítésére nem lesz elegendő. Ár: hl.-fokonkint 2·60—2·70 pengő.

Szilvórium. Csak kékárúban van üzlet. Az alacsony árakra tekintettel, sokan véleményező vásárlásokat eszközölnek és igyekeznek ebből a cikkből szükségletüket a jelenlegi olcsó árak mellett huzamosabb időre fedezni. Ár: kékszilvapálinka hl.-fokonkint 4 pengő, nyáriszilva hl.-fokonkint 3·40—3·50 pengő.

Őszilvapálinkában az árak változatlanok.

Borpárlat A termelés egyre fokozódik, bő kínálat mutatkozik, viszont az elmult héten a kereslet csökkenése észrevehető volt. Árak: minőség és paritás szerint 2·90—2·92 pengőig, zalai árúban 2·80—2·85 pengőig.

Vendéglősök figyelmébe!

BERÉNYI JÁNOS
KÁRPITOSMESTER
IX., Bokréta ucca 10.

Vállal minden e szakmába vágó munkákat, helyben és vidéken

Rántani való csirkét, hízott kakast, levestyúkot és teatojást

állandóan szállít:

Tompa-Kelebiai Gazdaság

Tompa, Bács-Bodrog megye.

Hirdetmény.

A Kecskeméti Ipartestület és Iparegyesület az Iparos-Otthon épületében levő

vendéglő-helyiségeket

1932. február 1-től kezdődően **három évre bérbeadni szándékozik.**

A bérleményhez tartoznak egy 12 × 6·36 m. nagyságú, piactérre nyíló söntés, egy 14 × 8·66 m. nagyságú téli-kerthelyiség, több száz személyt befogadó nyári kerthelyiség, megfelelő mellékhelyiségekkel. Kétszobás lakás és egy e célra épitett, 9·00 × 8 m. nagyságú, térre néző sarki helyiség is a bérleményhez csatolható.

Tájékoztatóul közöljük, hogy az Iparos-Otthon disztermében zajlik le nemcsak az iparosságnak minden összejövetele, hanem a kecskeméti mulatságoknak nagy százaléka is.

Érdeklődni lehet **Kecskeméten, az Ipartestület hivatalában (Széchenyi tér 7.).**

Vendéglői abroszok és asztalkendők darabonkint és méterenkint, vászonneműek, szövet, paplan, matrac, férfi-, női- és gyermekszabóság **legolcsóbb bevásárlási forrása a 43 év óta fennálló**

HERCZEG és FODOR

cégnél, Budapest, VI., Thököly út 24.

Telefon: József 314—67

VENDÉGLŐI BERENDEZÉSEK
BILLÁRD
FRIED
BP. KIRÁLY-U. 40.
JÉGSZEKRÉNY
SÖRKIMÉRŐ
ALPAKKA-ÜVEG-PORCELLÁN

Virágzó szőlőtermelés az Egyesült Államokban. A prohibició legelszántabb harcosait is gondolkozásba kell hogy ejtse az a tény, hogy az Egyesült Államok legtöbb szőlőt termő államában, Kaliforniában, a prohibició bevezetése óta megduplázódott a borszőlővel beültetett területek nagysága. De a többi, a bortermelés szempontjából kevésbbé nagyfontosságú államban is mindenütt emelkedett a szőlőtermelés. A kaliforniai szőlőtermés 80%-át, amerikai lapok közlése szerint, házilag dolgozzák fel borrá, úgyhogy a Csendes-Óceán mellől egészen az Atlanti-Óceán partjáig különleges hűtőfelszerelésű vagónokban szállították a szőlőt, hogy az teljes frissességében ott megérkezve, feldolgozható legyen. Hogy megkönnyítsék a házilag való borkészítést és egyben csökkentsék az így elég tetemes szállítási költségeket, a kaliforniai szőlőbirtokosok elkezdték az üvegekben való szőlőnedv árusítását. Ezeket az üvegeket ugyancsak hűthető vagónokban szállították, hogy az erjedést meggátolják. Tavaly óta koncentrált szőlőnedv-kivonatot produkálnak, melynek már csak egynegyed része van meg az eredeti víztartalmából. Ez a nedv ilyen állapotban hűvös helyen tartva, elég sokáig eláll, de víz hozzáadásával, meleg helyen, a levegőn erjed és hatnyolc héten belül egészen 14 fokig terjedő borokat kapnak belőle. A külföldi konkurrencia elhárítása végett az Egyesült Államok kormánya egy gallon (14—15) liter, szőlőlé és hasonló termék vámját 5·70 dollárra emelte fel. A kaliforniai szőlőtermelők egyesülete azt is elérte, hogy kétmillió dollár segélyt kapott a földmívelésügyi minisztériumtól arra a célra, hogy a szőlőlé koncentrációjához szükséges anyagokat és műszereket beszerezze. Ezáltal az Unió kormánya igen furcsa paradox helyzetbe került: segélyezi azt a mozgalmat, melynek célja egy oly törvény kijátszása, minek keresztülvitelét ugyanaz a kormány nagy pénzáldozatokkal tartja fenn. Szilárd állapotban, brikettek alakjában is árulják a szőlőkivonatot Kaliforniában s úgy ezek mint a szőlőkivonatok olyan megnevezéseket viselnek, mint: tokaji, porto, rizling, burgundi, sauterne stb. Miután a szőlőbriketteknek igen nagy a sikerük, a prohibiciósok erélyesen követelik, hogy forgalombahozataluk előtt vessék alá egy oly eljárásnak, mely lehetetlenné teszi, hogy belőlük szeszes italt készítsenek.



Nem kell többé kézzel mosni!

Egy kosár ruhát

„OROSZLÁN" légnyomású mosógéppel

15 perc alatt mosunk ki. Ára 18 pengő

Bemutatást eszközöl:

»OROSZLÁN« légnyomású mosógép vállalat

BUDAPEST, VII., ERZSÉBET KÖRÚT 17., II/12

Telefon: 394—50 ★ Lift díjtalan

Az évi borfogyasztás fejkvótája a kultúrállamokban. (Literekben.)

Ország	1910/ 920	1921/1923	1923/1926
Franciaország	—	176·08	167·03
Olaszország	107·03	104·99	110·36
Spanyolország	89·08	92·09	85·01
Portugália	—	—	70·01
Svájc	43·08	49·36	47·70
Magyarország	—	36·04	29·04
Bulgária	—	16·07	21·03
Ausztria	—	16·92	14·07
Románia	—	9·49	12·23
Belgium	—	7·05	8·01
Németország	—	4·65	4·23
Csehszlovákia	—	3·92	3·08
Norvégia	3·84	2·23	2·74
Ausztrália	—	2·02	2·02
Hollandia	1·12	1·58	1·66
Dánia	—	1·66	1·65
Nagybritannia	1·27	1·37	1·57
Új-Zeeland	0·64	0·62	0·67
Svédország	1·02	0·48	0·55
Kanada	—	0·24	0·26
Észtország	—	0·12	0·16

Új szőlőkonzerválási eljárás. Az elmult tavaszon rövid hír jelent meg arról, hogy egy magyar szőlőbirtokos új szőlőkonzerválási eljárást talált fel. Ugyanez a hír közölte azt is, hogy a szakértőbizottság szemléje után a kormányzó is megtekintette és megcsodálta a néki bemutatott hathónaps szőlőt. Azóta csend volt és ez a mérhetetlenül nagyjelentőségű találmány is átment azokon a gyermekbetegségeken, amelyek minden zseniális találmányt elkísérnek mindaddig, amíg a gyerekcipőből felnőtté nem serdül. Azóta sok, apró, a gyakorlati kivitel szempontjából azonban nagyjelentőségű módosítások és fogások mentek át a gyakorlatba és legutóbb, amikor tizenhárom tagú szakbizottság fényképfelvételekkel és jegyzőkönyvekkel igazolta a találmány korszakalkotó jelentőségét, kitárult az a perspektíva, amely egyedül képes megmenteni a már-már pusztulásra ítélt magyar szőlőgazdaságot. Most júliusban a legkorábban érő, de legsilányabb minőségű szőlőfajtákból tettek el kísérletképen nagyobb mennyiséget azzal a céllal, hogy ez a jövő szempontjából amúgy sem fontos kísérlet igazolja be a szabadalmazott eljárás kiválóságát. A bizottság őszinte csodálkozására a kéthónappal utóbb felbontott szőlőmennyiség hajszálnyira sem különbözött a frissen szedett szőlőtől. Ennek a találmánynak szerzője *Brrnhardt* Nándor, szakiskolát végzett kecskeméti szőlőbirtokos. Miután az eddig lefolytatott kísérletek és módosítások biztosították a találmánynak feltétlen tökéletességét, a feltaláló képviseletében Krassó Dezső dr. és Sényi Pál dr. felterjesztés[illegible] fordultak a miniszterelnökhöz és a földműve[illegible] miniszterhez. A miniszterelnökhöz intézett felterjesztést Darányi Kálmán dr. államtitkár vette át, aki — bortermelő vidék képviselője lévén — a legmelegebb érdeklődéssel fogadta a felterjesztést és a miniszterelnökség legmesszebbmenő támogatását helyezte kilátásba. A földművelésügyi miniszterhez intézett felterjesztést Barcza Ernő helyettes államtitkár vette át, aki azonnal magához kérte Dicenty Dezső igazgatót, a szőlőkísérleti állomás kiváló vezetőjét, hogy tartósság, egészségügyi szempontok és eljárási költség szempontjából vesse az eljárást mégegyszer vizsgálat alá. Egyidejüleg került a felterjesztés az Országos Gazdasági Liga elnöke, *Hadik* János gróf elé is, aki kijelentette, hogy a találmány használhatósága és olcsó volta esetén a magyar *szőlőtermelés új korszakát nyitja meg.* A találmány jelentőségét számok tüntetik fel a legvilágosabban. Magyarország évi szőlőtermelése minimálisan 6 millió métermázsa, amelynek egy 12-ed része, 500.000 métermázsa szőlő már a következő őszön konzerválható. Az ízetlen, szagtalan, vastaghéjú spanyol szőlőnek kg.-ja télen a nagykereskedelemben 2 svájci frank. Ha a páratlan minőségű magyar csemegeszőlőt kg.-ként egy svájci frankkal értékesítjük külföldön, 50 millió svájci franknyi valutabehozatalra számíthatunk. Ugyanez az eljárás a további években kifejlesztve nemcsak szőlőkivitelünket emelheti ennek a mennyiségnek többszörösére, hanem éppen ezáltal a borárakat is a mai árral szemben jelentékenyen föl-emeli. Hírek szerint a kormány illetékes tényezőinek az a szándéka, hogy a találmányt az ország szőlőbirtokosainak bevonásával vegyék használatba. Ilyen módon egyrészt az értékesítés haszna javarészt a termelők kezén maradna, másrészt a valutaszerzés jobban biztosítaná fizetési mérlegünket.

A kártya 800 éves. Az idén van 800 esztendeje, hogy az első játékkártyák Európába eljutottak. A 12. századbeli keresztesek hosszúkás táblácskákat hoztak magukkal, amelyeket kézbevéve, szerencsejátékokat játszottak. Így kezdődött a kártyázás. A kártyajáték feltalálóinak a kínaiakat tekintik. Kínában emberemlékezet óta vannak kártyajátékok és ma is élnek művészek, akik játékkártyafestéssel foglalkoznak. Előkelő kínai körökben ma is csak kézzel festett kártyákkal játszanak. A kínaiaktól az arabokhoz jutott el a játékkártya, majd néhány évtizeden belül az egész Európában elterjedt. Királyok, hercegek és nemesek karolták fel. De az egyház felemelte figyelmeztető szavát és rendszabályokat követelt. Szent Lajos országában eltiltotta a kártyajátékot és a tilalom megszegését érzékeny büntetésekkel sujtotta. I. Károly spanyol király is kénytelen volt a kártyajátékot országában betiltani, bár önmaga is szenvedélyesen szeretett játszani. Végül rájöttek, hogy a kártyajátékot tilalmakkal kiirtani nem lehet, így a tilalmat megadóztatással pótolták. Így maradt ez mostanáig. De sok idő mult el, amíg a kártyák mai alakjukat megkapták. A modern kártya az olasz „trappelier"-kártyából fejlődött, amely körülbelül 500 év előtt alakult ki és belőle fejlődtek a ma ismeretes formák. Ez a faj 52 kártyából állott és a különböző értékek sorozata, úgy, amint azt ma is használják, teljesen megvolt bennük. A legrégibb ismert kártyajáték talán a „landsknecht", amelyből a ma jól ismert és elterjedt „chemin de fer", vagy „baccarat" hazárdjáték fejlődött. A kártyák szokásos megjelölései: treff, pikk, kör és káró a francia nyelvből erednek, amely azokat a spanyolból vette át. Az önémet: zöld (Laub), tök (Schellen), piros (Herz) és makk (Eichel) elnevezések Hollandiából erednek.

A Népszövetség és az alkoholkérdés. A finn kormány felkérte a Népszövetséget, hogy az alkoholkérdés tanulmányozását vegye fel programmjába. A beadványhoz Svédország, Belgium, Lengyelország, Dánia és Cschszlovákia is csatlakozott. A Népszövetség 1927 szeptemberében tárgyalta az ügyet, amikor Franciaország kiküldöttje, Loucheur, a leghevesebben ellenezte, hogy a Népszövetség alkoholkomissziót állítson fel, aminek burkolt célja nyilvánvalóan a világprohibíció bevezetése. A finn és francia delegátusok tárgyalásai alapján kompromisszum jött létre, melyet a Népszövetség 1928 szeptemberében tárgyalt s megbízta az egészségügyi bizottságot, hogy gyüjtse össze az alkoholizmusra vonatkozó statisztikai adatokat, de ez nem vonatkozik a borra, sörre és mustra. A gazdasági komisszió megbízást kapott az alkoholcsempészés vizsgálására, de semmit sem akar tudni a szeszcsempészés ellen való nemzetközi egyezmények bevezetéséről. Az egészségügyi bizottság a következő pontokra vonatkozó adatok összegyüjtését határozta el: az alkohol és a balesetek, a tuberkulózis a skandináv államokban, a delirium tremens esetei a skandináv államokban, az egyes államokban létesített törvénykezési és adminisztratív intézkedések az alkoholfogyasztás kontrollálásával kapcsolatosan.

Gyanús német „világjárók". Szombathelyről jelenti tudósítónk: A szombathelyi kapitányság az elmult héten több mint tíz német „világjárót" utasított ki az ország területéről. A rendőrségen különösen azt találták gyanúsnak, hogy a németek valamennyien „felekezeten kívüliek"-nek vallják magukat. Úgy vélik, hogy ez a világjárás csak ürügy arra, hogy ennek leple alatt kommunista izgatást fejtsenek ki. Vidéki vendéglősök és fogadósok sokat tehetnek az ilyen üzelmek leleplezésére!

Magyar kir. államrendőrség mezőtúri kapitánysága.

1930. kih. 286/10. szám.

Ítélet-kivonat.

A Kihágási Tanács **Silberer Dávid** korcsmáros, mezőtúri lakost 767/931. kih. számú ítéletével a II. fokú ítélet megváltoztatásával, behajthatatlanság esetére 5 napi elzárásra átváltoztatandó 100 pengő pénzbüntetésre ítélte és ezen ítélet kivonatának a „Vendéglősök Lapjá"-ban és a „Mezőtúri Ujság"-ban leendő közzétételét elrendelte, mert terhelt forgalomba nem hozható ecetesedésnek induló bort közfogyasztás céljára forgalombahozott.

Mezőtúr, 1931. szeptember 24.

Dr. Mihályi s. k.
r.-fogalmazó.

Felelős szerkesztő, kiadó és laptulajdonos
Dr. KISS ISTVÁNNÉ.



Szent István Portersör
a Polgári Serfőzde páratlan sörkülönlegessége

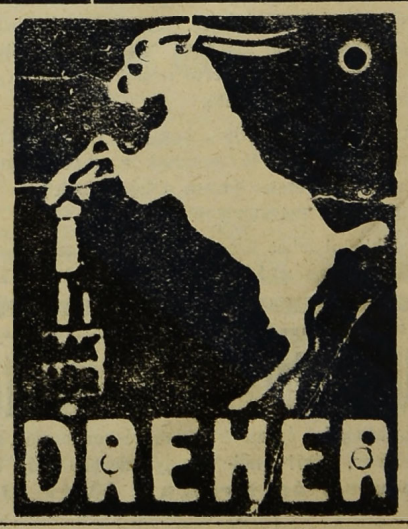

„Pátria" irodalmi Vállalat és Nyomdai R.-T. Budapest, IX., Üllői-út 25. szám (Közteleki) Felelős vezető: Magyary István

XXXXVII. ÉVFOLYAM 24. SZÁM 1931. DECEMBER 20.

VENDÉGLŐSÖK LAPJA

(VENDÉGLŐ-, SZÁLLÓ-, KÁVÉSIPARI ÉS KÖZGAZDASÁGI SZAKLAP)

M. kir. postatakarékpénztár csekkszáma 45.255
Megjelenik havonta kétszer, 5-én és 20-án
Előfizetési díj félévre 12 pengő
Hirdetési díj szövegoldalon 50 fillér, hirdetési oldalon 40 fillér hasábmilliméterenkint

ALAPÍTOTTA:
IHÁSZ GYÖRGY

Szerkesztőség és kiadóhivatal:
BUDAPEST, IX., VIOLA-UTCA 3. SZÁM
Telefonszám: „József“ 322—81

HIVATALOS ÓRÁK: DÉLELŐTT 9 ÓRÁTÓL DÉLUTÁN 2 ÓRÁIG

A művésznő

aki vendéglőt nyitott, nemrég vállalta még ennek a meggondolatlan tettének a következményeit. Ott állott a törvény előtt és nagyon nagy zavarban volt. Bizony ő nem is hitte annakidején, hogy ilyen nehéz és kényelmetlen dolog vendéglősnek lenni! Aztán a tönkremenetel, vagy a leszámolás után harcolni a törvény paragrafusain keresztül is az alkalmazottakkal, akik egyet-mást még megkísérelnek az ember ellen, ha az érdekük úgy kívánja.

Szerencsére nem ment nagyon a végletekig ez a küzdelem. Volt pénz arra, hogy a követelések kielégíttessenek és az alkalmazottak is csak addig ragaszkodnak mereven az igazukhoz, amíg meg nem kapják a jussukat, aztán elismerik bizonyítási és egyéb kellemetlen kényszer nélkül is, hogy neki van igaza. A művésznővel szemben elejtették a panaszt, nem, nem volt az sikkasztás, kauciószédelgés, hogy ő az alkalmazottak pénzeiből, az úgynevezett óvadékokból teljesített fizetéseket ideig-óráig. A pénzt visszaadta és az igazán teljesen mindegy az alkalmazottaknak, hogy milyen évbennyomtatott bankókat kapnak vissza, nem ragaszkodnak ugyanazokhoz a pénzdarabokhoz, ha az érték egyébként ugyanaz.

Csakhogy nem mindenki művésznő ebben a keserves szakmában!

És nincsen mindenkinek tartalékpénzecskéje arra, hogy inkább a leglehetetlenebb vádak elejtéséért is fizessen, csakhogy meneküljön a törvény elé állás kényszerűségétől. A kaució körül burjánzó bajok nem szoktak ennyire jóvégződésűek lenni. És ebben nagy szerencséje volt a művésznőnek.

Amikor már megfizette az alkalmazottak állítólagos kaucióit, akkor az alkalmazottai ellenállás nélkül bevallották, hogy ők bizony tudták, hogy az óvadékaikat fel fogják használni az üzemben. Nem is tettek ellene kifogást, hiszen a művésznő vendéglője igazán jövedelmező vállalkozásnak indult és az alkalmazottnak igazán érdeke az, hogy az az üzem, amely neki állandó kenyeret ad, az ne szűkölködjék megfelelő tőkék hiányában. A bíróság természetesen szívesen jelentette ki ezek után, hogy nem történt semmi, minden a legnagyobb rendben ment végbe.

A művésznő eddig valószínűen nem is volt soha a törvény előtt büntetőügyben. Még talán az autóját sem hajtotta gyorsabban, mint ahogy azt a közlekedési szabályok előírják. Elképzelhető hát a meglepetése. Hiszen neki sejtelme sem lehetett arról, hogy ilyenekért is felelősségre vonhatják, még pedig nagyon csúnyán megnevezett vádakkal, amelyek ellen teljes jóhiszeműséggel vélhette magát ártaltannak.

Most, hogy túl van a veszedelmeken, megsúghatjuk neki, a legtöbb vendéglős és korcsmáros is úgy van ezzel a váddal, ahogyan ő volt.

A legtöbb alkalmazottól nem kell a kaució, vagyis inkább nem elég a kaució. Nagyot fordultak az üzleti lehetőségek és kívánalmak a kaucióeszme fölmerülése óta. Alig van üzem, hogy ne lenne szükség a kaución felül arra is, hogy az alkalmazott részesnek tudja és lássa magát az üzem hasznában és esetleges kockázatában. Hiszen az alkalmazottól igen sok függ arra nézve, hogy életképes marad-e egyes üzem, vagy teljesen összeomlik, hosszabb vagy rövidebb idő alatt. Ezért hát az alkalmazottaktól nemcsak óvadék kell, hanem üzletrész is, amelynek ők vagy a fizetésükben, vagy más úton, de a kamatait is megkapják kifogástalan rendszerességgel.

A magyar gazdasági élet tőkehiánya a legfőbb oka ennek a sajátságos alakulásnak, amelynek az elégtelenségével és hibáival azok is teljesen tisztában vannak, akik kénytelenek használni. Igen sok és fontos ellenvetés hangozhatik el ez ellen a rendszer ellen, de egyetlen komoly érv csak az lehetne ellene, ha valaki megtalálná nemcsak az elvi kifogásokat, hanem a helyettesítés módját is.

Így, ahogy a mostani helyzet erjed, egyik fél sem lehet teljes biztonságban soha. A büntetőjogi fenyegetés, amely a kauciókat védi, igen erős zsaroló lehetőségeket ad az alkalmazott kezébe, de mégsem elégséges arra, hogy ez megóvja őt a károsodástól. Az alkalmazott tudja és engedi, hogy a kaució címe alatt odaadott kis tőkét felhasználják, amíg baj nincsen. De ha a vállalkozás nem sikerül? Akkor nem tudott, nem sejtett semmit mindaddig, amíg valahonnan meg nem térítik neki a pénzét. A szakmabeli vendéglős és kávés, meg egyéb üzemvezető eleget bajlódik ezekkel a véresen súlyos kérdésekkel!

Azt is elhisszük, hogy nagyon keserves ébredés a vendéglő reménybeli milliós jövedelmeitől a törvény elé állás szörnyűségéig egy becézett színpadi tehetségnek! De mi annakidején megmondottuk, hogy nem lesz, nem is lehet jó vége annak, hogy a művészvilág kiválóságai a mi szakmáinkat szinte elárasztják, — nem mint fogyasztók, hanem mint konkurrensek. Nem akarták elhinni, hogy ez a szakma nem a mesebeli Eldorádó, hogy rettentő küzdelmekkel, szaktudással, eréllyel üzleti érzékkel is alighogy

Popper Mór és Lipót r.-t., bornagykereskedés
Telefon: József 359-78 Budapest-Kőbánya, Előd ucca 8. szám. Alapittatott 1869. évben.
Az 1922. évi országos szőlő- és borgazdasági kiállításon aranyéremmel kitüntetve.
Válogatott uradalmi fajborok. Kérjen saját érdekében árajánlatot.

talpon lehet maradni benne. Sajnáljuk az ilyen bukásokat és elvonulásokat. De a művésznő ezután is megmarad annak, aki volt és visszanyerhet mindent. Az a szakember azonban, aki most tönkremegy közöttünk, az hosszú időre, talán örökre készen van és az senki, semmi az üzeme nélkül. Az hiába pazarolta rá az életét, minden képességét. Engedje meg tehát, hogy mi ebben a percben és alkalommal is inkább ezeken sajnálkozzunk!

F. F. vendéglős,
Buda.

Adórazzia. Országszerte az adó- és illetékhátralékosoktól az italmérési engedélyt megvonják. Ezt jelentik Nagykőrösről, Pásztóról és Egerből is újabban. A vidéki hatóságok a pénzügyigazgatóságok által kiadott körrendeletre hivatkoznak, amely szerint a pénzügyigazgatóság semmi körülmények között sem nézi el, hogy a kincstár által nyujtott megélhetést biztosító italmérési engedélyek birtokosai a kincstárral szemben még adófizetési kötelezettségüknek se tegyenek eleget. Miért is utasítja a községi és körjegyzőségeket, továbbá a városi adóhivatalokat, hogy az italmérési engedélyek birtokosait a rendelet vételétől számított 3 nap alatt, vétív mellett kiadandó felhívásban e rendeletre való hivatkozással felelősség terhe mellett hívják fel, hogy adóhátralékukat azonnal rendezzék. „Amennyiben pedig egyesek e felhívásnak nem tennének eleget, a községi és körjegyzők, valamint a városi adóhivatalok az adófőkönyvi kivonat csatolása mellett külön-külön tegyenek javaslatot az italmérési engedélyek megvonása iránt". Az adóhivatalok jelentésében ki kell mutatni azt is, hogy a hátralékosok bor- és húsfogyasztási adókban, továbbá italmérési illetékekben melyik évről milyen összeggel vannak hátralékban. Illetékes helyen kijelentették, hogy a hátralékos italmérőknek nem esik bántódása abban az esetben, ha azonnal tanuságot tesz fizetési készségéről és hátralékos adótartozásának egy részét kifizeti. Az egri vendéglősök még azt kérték, hogy 12 hó alatt fizethessenek.

Az amerikai dollárfejedelmek negyvenhétemeletes szállodája.

Newyork, december.

A világ legnagyobb szállodája, az új *Waldorf Astoria* most nyilt meg Newyorkban. Óriási méreteire jellemző, hogy bankett-termében a felavató ünnepségen hatezer ember számára terítettek, akiknek a sorában ott volt az új világ metropolisának minden számottevő társadalmi, politikai és üzleti reprezentánsa. Maga *Hoover* elnök mondta rádión az ünnepi beszédet.

Negyvenhét emelete van a szállodának, a felépítése kerek *ötvenmillió dollárba került* és 81.000 négyzetlábnyi területnek felel meg a felhőkarcoló légköri kiterjedettsége. Az amerikaiak büszkék erre a massziv, amellett karcsú és káprázatos ornamentikájú építészeti remekre. A szállóban 2200 vendégszobát rendeztek be fényűzően és pazar kényelemmel. A hatalmas oszlopos foyert fekete- és aranymárványból faragták. Az előcsarnokot és a folyosókat *arany- és ezüsturnákból szűrődő fények világítják meg.* Az épületet keresztül-kasul felszerelték rádió- és távolbalátókészülékekkel. A nyilvános termekben a temperaturát az év minden szakában egyenletesen mindig ugyanazon a fokon tartják, míg a szobákban kánikulában *jéghűtőkkel mérséklik a nap tikkasztó, beáradó hevét.*

Az épület középső tömbjéből két ezüst torony emelkedik, mintegy 625 láb magasbao. A tornyokban külön *300 luxuslakás van*, mindegyik önálló palotának felel meg, a kivételesen gazdag emberek számára, akik a szálloda épületében a magánlakosztály minden előnyét megszerezhetik tüneményes bérösszegért, de anélkül, hogy nagy tőkebefektetéssel új házat építenének, külön szolgaszemélyzetet tartanának és a házvezetés apróbb gondjaival is törődnének, mert ezekről a kellékekről a Waldorf Astoria gondoskodik. Ezekbe a privátjellegű lakásokba *külön expresszliftek visznek föl* és a káprázatos roof gardenekből (tetőkertek) kilátás nyílik a newyorki palotákra, terekre és uccákra. Lent egyvonalban az uccával *külön kis pályaudvar van a magánjellegű vasúti kocsik számára* és ezekről a sínekről mintegy mellékvágányokról csatlakoznak a milliomosok vasúti szerelvényei az expresszvonatokhoz. Az új szálloda felépítésével megoldották a newyorki milliomosoknak egy régi kívánságát is, hogy a tetőlakásokat a felhőkarcolókon azon a módon rendezzék be, mint Angliában a régi előkelőségek családi otthonait. Ezek a luxuslakások tizennyolcadik századbeli angol otthonok és dekorációk nyomán készültek. A szálló igazgatójává is angol embert, a londoni Claridge Hotel menedzserét szerződtették.

MI UJSÁG?

Karácsonykor.

Karácsony ünnepe az idén is elkövetkezik erre a megcsendesedett magyar földre. Valamivel roszszabb karácsony, mint az eddigiek voltak, de mégse olyan, hogy azért fel kellene adni minden reménységet.

A gazdasági helyzet nehézségei igen erősen ráhajtották a maguk fekete felhőjét az égboltozatra, az igaz. Az adók növekedtek, a jövedelem csökkent mindenfelé. A küzdelem a mi szakmáink igazságaiért még nehezebb, mint valaha volt, mert hiszen sokkal könnyebb olyan államkasszából kérnünk a terheink csökkentését, amely tele van, mint most az üres kasszától. De azért a mi érdekképviseleteink a jövőben is tejlesíteni akarják a kötelességüket, kivívni azt, ami egyáltalán lehetséges emberi erőkkel. A szakmai sajtó is megalkuvást nem ismerve harcol. Nem szabad tehát a szakembernek sem elcsüggednie, ha az eddigi nehéz élet még nehezebb lett a számára és terveinek a kivitelére.

Kitartás és bizalom! Ez a két karácsonyi ajándéka legyen meg a szakmáinknak és akkor nem kell a jövőtől félnünk. A világ túlesett a gazdasági válság mélypontján, a javulás már nem késhetik sokáig? Mert itt is úgy szokott lenni, mint a tengeren, hullámvölgy után mindig hatalmas fellendülés, hullámhegy következik. És aki kibírja addig, az a szebb napoknak ezerszer jobban fog örülni, mint azok, akik csüggedten eresztették ki a kezökből a jövő lehetőségeit, mert kicsinyhitüek voltak.

A mi karácsonyunk, a szakma karácsonya ennek a reménynek, biztos tudatnak a csillogásától fényes. Maradjunk erősek és magunkban bízók. A karácsonyi ígérettel meg kell érnünk a beteljesedést, a feltámadást is!

FÖLKÉRJÜK azokat az igen tisztelt előfizetőinket, akik előfizetési díjaikkal hátralékban vannak, szíveskedjenek mielőbb beküldeni hátralékaikat, hogy címükre lapunk továbbra is akadály nélkül eljuthasson. Karácsonyi ajándékunkban csak azokat az előfizetőinket részeltethetjük, akik legalább a december hó végéig járó összeget beküldötték! Nem hátralékos előfizetőinknek ezenkívül lapunk újévre is kedves meglepetést készit elő!

Adomány a Vendéglős-nyugdíjintézetnek. A *Törley és Társa* pezsgőgyár a vendéglősök nyugdíjintézetének 200 pengőt adományozott.

Halálozás. *Madarász* György, a békéscsabai vendéglősipartársulat elnöke, december hó 9-én elhalálozott. Temetésén Tatzl Antal alelnök (Orosháza) képviselte a vendéglőskart.

A gazdasági frontról. *Feldmann* Sámuel kemecsei vendéglős ellen nov. 28-án megindult a kényszeregyességi eljárás. Vagyonfelügyelő *Jónás* Sándor. Követelések bejelentése: dec. 30-ig.

Király József karcagi korcsmáros ellen nov. 30-án a kényszeregyességi eljárást megindították. Vagyonfelügyelő *Hizely* Károly dr. Követelések bejelentése dec. 20-ig.

Balázs Péter Pál gyulai vendéglős ellen nov. 9-én megnyilt a csőd. Tömeggondnok *Sebestyén* Péter dr. Követelések bejelentése dec. 12-ig volt. Felszámolási tárgyalás dec. 18-án.

Steiner Pál beledi vendéglős ellen nov. 12-én vagyonhiány miatt megszüntették a csődöt.

Norvégiában a szesztilalom felfüggesztése óta csökkent a borfogyasztás. A szesztilalomnak mintegy négy év előtt elrendelt fölfüggesztése óta Norvégiában a borfogyasztás mintegy 49%-kal csökkent. E tény élénk bizonysága annak, hogy a korlátozások, amint azt az amerikai példa is mutatja, sokszor az ellenkező hatást váltják ki.

* **Vendéglős** urak figyelmébe ajánljuk a *Gottlieb konzervgyár*, Gizella-út 24, **Tiroli** mustárját, mely első helyen áll minőség tekintetében.

A jogdíj befizetésének elmulasztása szerzői jogbitorlás. Figyelemre érdemes zenejogdíj pörben hozott a mult hónapban ítéletet a Kúria Pap tanácsa. Minthogy a mai nehéz, adóval túlterhelt időkben e téren is előfordulhat a hátralékos fizető, nagyon kívánatos, hogy hátralék esetén a Zenejogdíjas Szövetkezettel valami megegyezés történjék, nehogy a hátralékon felül nagyobb büntetést kelljen fizetni. Peres felek a védett zeneművek előadási jogának megszerzéseért fizetendő jogdíj összegét az 1927. évre egymás között 20 P 40 fillérben állapították meg. Alperes, mint vendéglős, háromnegyed évre 1927-ben kifizette a felperes szövetkezetnek a jogdíjakat, a cigányzenekar azonban ez év utolsó hónapjában is védett zeneműveket játszott az alperes vendéglőjében. Felperes emiatt szerzői jogbitorlás címén indít ellene keresetet. Alperes azzal védekezik, hogy ő a zenedarabok előadásának jogát már azáltal megszerezte, hogy a kérdéses évre fizetendő jogdíj összegét közös egyetértéssel megállapították, így felperes csak a hátralékos negyedévi jogdíj fizetését igényelheti. A Kúria megállapítja a szerzői jogbitorlást, mondván: Ily körülmények között az alperes vendéglőjében a cigányzenekar 1927-ben szeptember hó 30-án túl csak abban az esetben játszhatott az engedély meghosszabbítása, illetve újabb engedély nélkül védett zeneműveket, ha az alperes az 1927. év negyedik negyedére eső 5 P 40 fillért előzőleg befizette volna. Téves ennélfogva az alperesnek a felülvizsgálati kérelemben is elfoglalt az az álláspontja, hogy ő az 1927. évre annak végéig megszerezte a zenedarabok előadásának jogát már azzal, hogy az egész évre a fizetendő jogdíj összegét megállapították. S így téves az alperesnek az a védekezése is, hogy a felperes a zeneműveknek panaszolt előadásából kifolyóan bitorlás címén ő ellene fel nem léphet, hanem csak a hátralékos 5 P 40 fillér jogdíj megfizetését követelhette volna. (C. I. 4537—1929. Pap, 1931. X. 22.)

SPÓRKÖNYVEK

takarék- és (spórkönyvek) asztaltársaságok részére, az illető asztaltársaság nevével díjmentesen ellátva, jó kemény kötésben, **darabja 8 fillér,** a hozzávaló főkönyv, segédkönyv, nyugtakönyv, toll, itatós, irón, tinta stb. legolcsóbb beszerzési forrása.

1000 darab étlap 9·60 P szép kiviteiben. 1000 darab papírszalvéta nagy alak 3.— P.

Díjmentes árajánlat!

Egyedüli szaküzlet vendéglősök és szállodák szükségelt nyomtatványai beszerzésére

Bruck Ferenc, Budapest, IX., Üllői út 95,

Telefon: József 341—48 :: 33 éve fennálló cég

Minden vendéglősnek fontos a jó paprika, ezért rendelje meg a

valódi szegedi édes szalon paprikát

kilónkint 2·80 pengő, **Nemes és Társától, Budapest, V., Pannonia ucca 34. szám.**



Villanyzongorák
Zeneautomaták
Önműködő hangszerek, Rádió erősítők
LEGNAGYOBB VÁLASZTÉKBAN
KEDVEZŐ RÉSZLETFELTÉTELEK
Pénzbedobással fizetheti a részletet
Bérlet. Szakszerű javítás és hangolás
Sternberg
Királyi Udvari Szállítók Hangszergyára
Budapest, VII., Rákóczi út 60. Saját palota

Újévi üdvözleteket

1932-re is közöl a *Vendéglősök Lapjának* újévi száma, de a papírkorlátozó rendelet miatt csak mérsékelt számban. Előfizetőink óhajtására igen méltányos, 8, 6 és 3 pengős helyeket tartunk fenn előfizetőink számára, akik e kivételes órakért teljesíthetik barátaik, üzletfeleik és közönségükkel szemben a boldog-újév-kívánás kedves tradícióját.

Lapunk *december 25-ig* fogad el megrendeléseket e célra újévi számára. A megrendelők külön szövegeket is küldhetnek be, ha azonban nincs külön óhajuk, a szokásos szöveget kapják: *Boldog újévet kíván X. Y.* (vendéglős, kávéháztulajdonos, szállótulajdonos, korcsmáros, főpincér stb.), *itt és itt.* Az árak szerinti nagyobb helyek reprezentatív célokból is ajánlatosabbak.

A megrendelések legcélszerűbbek postautalványon, a pénz beküldésével egyidejűleg. Ne mulassza el, hogy ilyen fínom és mégis szabályos módon adjon életjelt szaktársai előtt!

Érdemes ipari munkások jutalommal való kitüntetése. A kereskedelemügyi miniszter a Budapesti Kereskedelmi és Iparkamara útján közzéteszi, hogy a budapesti kamara területén olyan ipari munkások közt, akik legalább 25 éve szolgálnak megszakítás nélkül egy munkaadónál, 50-ik évüket betöltötték és eddig még miniszteri elismerésben vagy jutalomban nem részesültek, harminc darab 100 pengős jutalmat oszt szét. A kitüntetettek elismerő oklevelet is kapnak. *A pályázat határideje 1932 február hó 15.* A részletes pályázati feltételek, amelyeknek pontos betartásához a miniszter úr feltétlenül ragaszkodik, megkaphatók a Budapesti Kereskedelmi és Iparkamara portásánál (Budapest, V., Szemere-utca 6 és Alkotmány-utca 8). Akik be nem várva ezt a pályázathirdetést, már előre folyamodtak, egészítsék ki szükség szerint folyamodásukat, mert a szabálytalan folyamodások figyelembe nem vehetők.

A szakmák a szokásos karácsonyi és újévi meglepetéseket az idén erősen redukálták, még a törzsközönségük számára is. A nehéz gazdasági helyzet mindenütt megakadályozta az igen költséges ajándékozásokat, azonban az előkelőbb fővárosi és vidéki üzemek mégis megtalálták a módját, hogy igen finom meglepetésekkel kedvezkedhessenek. Ezeket a választékos, mutatós és igen ízletes apróságokat és csemegéket szakmáink legnagyobb és legnépszerűbb cukrászüzeme, a *Hauer* Rezső cukrász-cég (Rákóczi-út 49) szállítja megrendelőinek teljes megelégedésére.

Takarék (Spór-) egyleti könyvek legolcsóbb beszerzési helye

Tagkönyv, kemény kötésben 7 fillér, I-a famentes papíron, Főkönyv vagy Napló, 50 lapos 2 P 40 fill., márványborításos vászonhátú kötésben.

Pénztárkönyv ... 48 fillér.
Nyugtakönyv, 100 lappal ... 64 fillér.

Minden rendeléshez 2 szép zsebnaptárt és 1 darab előjegyzési naptárt ingyen adunk.

Gárdonyi Papírárúházai
Budapest, V., Lipót körút 23., Újpest, István út 2. sz.
Telefon: Automata 94—4—30
Aki ezen hirdetésre hivatkozik, 10% engedményt kap.

Érdekes ajánlat Balatonfüred bérletére. Hosszú ideje folyik már az a nagy polgári per, amelyet a pannonhalmi Szent Benedek-Rend indított a Balatonfüredi Gyógyfürdő Részvénytársaság ellen, amely csaknem két évtizede bérli a Rendtől Balatonfüredet. Mint értesülünk, az elmult hét végén egy komoly holland pénzcsoport ajánlatot tett a Szent Benedek Rendnek a fürdő bérletére. A hollandusok hír szerint, már konkrétizálták is ajánlatukat, amely úgy szól, hogy a Rend felbontja szerződését a Balatonfüredi Gyógyfürdő Részvénytársasággal, a pénzcsoport pedig megegyezik a bérlő-részvénytársasággal egy méltányos kártérítésben. Ennek ellenében a hollandusok az 1917-ben kötött szerződés lejártáig: 1968 január elsejéig megkapják a fürdő bérletét. Ez a külföldi pénzcsoport érdekes ajánlata, amely számol már a pereskedés során történt bírói határozattal is. A Szent Benedek Rend azonban eddig még nem foglalt állást a külföldiek ajánlata ügyében és egyelőre tovább pereskedik a fürdőjét bérlő részvénytársasággal.

A vendéglős maga mellé veheti-e fiát társul? A soproni kereskedelmi és iparkamarához megkeresés érkezett arra vonatkozóan, hogy maga mellé veheti-e társnak a fiát egy vendéglős? A kamara válasza szerint azt a bejelentést, hogy a fiú atyja üzletébe társul belép, az iparlajstromban való egyszerű feljegyzés útján tudomásul venni nem lehet. A folyamodó ugyanis, minthogy kellő szakképzettséggel rendelkező önjogú egyén vagy saját nevére szóló külön iparengedélyt vált, vagy pedig az 1922. évi XII. t.-c. 4. §-a 3. bekezdése alapján apa és fiú neveikre szóló közös iparengedélyt kérnek.

A teavásárlás bizalom kérdése

TEÁT vásároljunk MEINL-NÉL

Ott mindenki megkapja az ízlésének megfelelő keveréket. Meinl a teaszaküzlet, melynek számos keveréke közül mindegyik elismerten elsőrangú

Kinek kell a lillafüredi Palota-szálló? Szakkörökben élénk, bár kissé mulattató hátterű érdeklődést kelt a hír, hogy a lillafüredi kincstári *Palota-szálló* versenytárgyalást hirdet január 14-ére a miskolci erdőigazgatóság tanácstermében. Írásbeli ajánlatokat kell tenni 10-ére és 10.000 pengő bánatpénzt letenni. A viszonyok ismerői attól tartanak, hogy nem nagy lesz a tolongás.

Kétmillió pengőt örökölt Amerikából egy mezőberényi és egy békési szállodás.

A mai válságos időkben ritkán éri kellemes meglepetés, váratlan öröm az embereket. Akivel az ilyesmi megesik, ritka kivétel.

Ilyen kivétel Szántó Pál vendéglős, aki Mezőberény község szállóját, a Magyar Király-t bérli néhány év óta. Szántó az üzletbe minden pénzét beleölte, elköltött 60—70 ezer pengőt, a szálló, a vendéglő azonban egyre rosszabbul ment és nemrégiben kényszeregyességbe került. A gondok egyre gyűltek Szántó feje felett, nem tudott segítséget, megoldást találni üzletének felvirágoztatására. Pénteken azután váratlanul megjött a segítség. Hosszú angolnyelvű távirat érkezett Szántó Pál címére Amerikából. Grossmann Emánuel dr. newyorki ügyvéd küldte és értesítette benne Szántót, hogy feleségének nagynénje, özvegy Teitelbaum Ignácné Englander Antónia meghalt és vagyonának, pénzének és ingatlanainak egyharmadát Szántónéra, a többit pedig Szántóné testvéreire hagyta. Az egész örökség 210.000 dollárt tesz ki, ami magyar pénzben közel kétmillió pengő. Szántóéknak tehát 70.000 dollár jut a vagyonból.

A rossz anyagi helyzetben lévő mezőberényi szállodás házában leírhatatlan örömet keltett a távirat, amelyet László Imre, a Békési Bank vezérigazgatója fordított magyarra. Rögtön értesítették a másik örököst, Rózsási Ignácnét, aki Szántóné testvére és akinek férje a *békési Korona Szálló* tulajdonosa. Távirat ment a harmadik örökösnek, elhalt testvérük, Englander Henrik családjának is a megszállt Felvidéken lévő Jekelfalura. A newyorki ügyvédhez szintén táviratot intézett Szántó és kérte, hogy küldjön 4000 dollár útiköltséget, mert a nagy örökség átvételére személyesen akar kiutazni Newyorkba.

Szántóék már voltak kint Amerikában, mégpedig 1908-tól 1910-ig. Ott szerezték a pénzt, amit aztán beleöltek a mezőberényi szállóba. Azóta nagyon ritkán hallottak a gazdag rokonról és nem is remélték, hogy ilyen nagy meglepetés éri őket részéről. Az örökhagyó Teitelbaumné körülbelül 50 éve vándorolt ki férjével együtt a sárosmegyei Szárazvölgyből Amerikába, ahol tapétázó vállalatuk volt.

Szántóék szerencséje nagy szenzációt keltett Mezőberényben és a szomszédos községekben. Valóságos bucsújáróhely lett a Magyar Király, amelynek régen nem volt ekkora forgalma, mint két nap óta.

A Magyar Szaklapok Országos Egyesületének intéző bizottsága küldöttségileg tisztelgett *Jutasy* Ödön vezetése mellett ügyvezető elnökénél, *Radványi* László dr.-nál abból az alkalomból, hogy lapja, *Az Üzlet* huszonötödik évfolyamát betöltötte. Az *Österreichischer Fachschriftsteller-Verband* a jubilánst dísztagjának választotta meg s az erről szóló díszoklevelet küldöttségileg szándékozik Budapestre hozni.

KRISTÁLY ásványvizet
kizárólag **SZENT LUKÁCSFÜRDŐ tölt.**
BAKTÉRIUMMENTES. ÜDÍTŐ. Védjegye: SZENT LUKÁCS AZ OROSZLÁNNAL.

Kitűnő fajboraimat
olcsón eladom.
Ráthonyi Sándor szőlőbirtokos,
Csengőd, Pest megye.

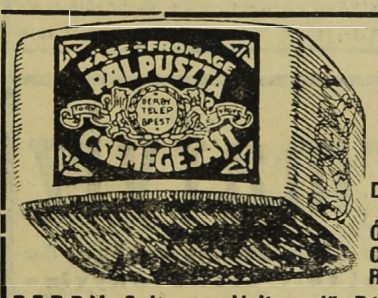

Garantált teljes zsírtartalmú
sajtjaink
mindenütt beszerezhetők:
Pálpuszta-sajt, Derby-sajt, Romadour, Imperiál, Óvári, Trappista, Casino, Roquefort, Roquefort dobozos
DERBY Sajt- és Vajtermelő Részvénytársaság
Központi árúsító-telep: **Budapest, VII., Kerepesi út 62.**
Telefon: Z. 60—85

Brit-Magyar Kereskedelmi RT.
Borosztálya, Budapest
Irodák: Budapest, V., Akadémia ucca 3. Telefon: 248—64
Központi pince: Rota R.-T., Budapest, Nyugati pályaudvar, Telefon: 289—46
Vidéki pincészetek: Lakitelek, Kiskőrös, Kecel, Izsák, Sopron

ALAPÍTVA: 1897. ÉVBEN
Régi csillárok modernizálása és galvanizálása.
Evőeszközök és tálak csiszolása és ezüstözése.
Czabán András Örökösei, Budapest, VII., Nagydiófa utca 13. Telefon: 425—21

TOKAJI
óbor, szamorodni pecsenye, literes palack ... —·96 fillér
édes pecsenyebor, lit. pal. 1·20 pengő
aszúbor, 1920. évi, 3 puttonos. eredeti 0·5 l. palack ... 2·80 pengő
Fuchs László, Tolcsva, tokajhegyaljai bortermelő budapesti, V., Nádor utca 20. lerakatában.
Telefonon megrendelt árút házhoz szállítjuk.
Telefon: 18—0—25 Telefon: 18—0—25

Szállodasok és vendéglősök figyelmébe!
Mindenféle személyzet: főpincér, pincér, pincérnő kenyeres, kasszirnő, szobaasszony stb. szállodák, vendéglők, kávéházak részére díjmentesen közvetíttetnek, **vidékre is.** Úgyszintén privát személyzet is. **PINCÉRÜGYNÖKSÉG, Budapest, VIII., Bérkocsis utca 1. sz.** Telefon: József 386—81
Általános személyzetközvetítés.

HÜTTL TIVADAR
PORCELLÁNGYÁROS
Üzlet: V., Dorottya u. 14. Gyár: III., Filatori dűlő. Telefon: Aut. 820—18.
Ajánlja saját gyártmányú, valamint a legjobb külföldi gyárak szállodai és vendéglői berendezéseit.

Hauer Rezső cukrász
Budapest, VIII., Rákóczi út 49. szám
Telefonszám: József 425—04

Árverésekből vásárolt kávéházi, vendéglői, irodai, mindenféle üzleti berendezés, továbbá lakberendezési tárgyak, zongora stb legolcsóbb beszerzési forrása. **Vesz és elad.** Árveréseket sikeresen lebonyolít. „**MERKUR**" bútor, üzlet és beraktározás. **BENDRE KÁROLY, Budapest, VII., Hársfa utca 1. szám és VII., Rákóczi út 64. szám.** ✻✻ Telefon: József 459—37

Weichner tapétázó és műkönyvkötő iparüzem-tapétagyári raktár. **Budapest, IV., Aranykéz utca 4.** Telefonszám: 820—29
Kávéházak és vendéglők **tapétázását** legjutányosabban, legjobb kivitelben **vállalom.**

CELLULOID AJTÓVÉDŐ
megóvja az ajtót kopástól, piszkolódástól.
Bármely színben és formában készül
Redő celluloidárúgyárban,
Budapest, VIII., Sárkány utca 5. szám.
Telefon: 344—90 és 412—73 ✻ Telefon: 344—90 és 412—73

102 éves cég
Schwab Gyula
pala- és cserépfedőmester
Budapest, VIII., Szigetvári utca 15. sz.
Vállal minden a szakmába vágó munkát elsőrendű kivitelben.
Alapítási év: **1829.** Telefon: J. 458—50

Asztalosmunkálatait
faredőnyeit, mindennemű napellenzőit lehet jutányos árban beszerezni
KRAMÁR IMRE műasztalosüzemében
Budapest, VI., Csengery utca 63/a
Átalakítások, javítások pontosan eszközöltetnek
Telefon: Automata 171—74 Alapíttatott 1919

Harmatvíz
a Hungária lithiumos gyógyforrás szénsavval telített ásványvize
Megrendelhető: Budapest, I., Gellért rakpart 1. sz.
Telefon: Aut. 530—03 Telefon: Aut. 530—03

Tizenhárom malligand szeszfokos
burgundi vörösbor
urasági pincéből, közvetlen vasúti állomás mellett, kisebb tételekben is **eladó.** Cím a kiadóhivatalban megtudható.

Szakmáink előkészületei az ünnepekre.

Az idei karácsony és az idei szilveszter, meg újesztendő családiasabb és bizony óvatosabb szórakozásra szorítja a magyar vendéglők, zenés szállók, éttermek és kávéházak közönségét. Azokban a hatalmas előkészületekben, amelyekkel szakmai üzemeink ezeket a vígkedvű, bút-bánatot, kellemetlenségeket feledni akaró tömegeket fogadni akarják — új és nagyon népszerű jelszavak lettek az irányadók:

Olcsót! Kitünőt! Hazait!

Bizonyos, hogy a közönség idei anyagi helyzete és lelki állapota nem engedi meg a jó szakembernek, hogy olyan, szinte tékozló költekezésre számíthasson, mint az előző, gondtalanabb és jobb években. Nagyon kevés embernek lesz pénze arra, hogy regényes idegen márkákért külön díjazásokat fizessen, ha legalább ugyanolyan jó minőségű itthoni árút élvezhet. A minőség kérdése aztán döntő lesz a mérlegelésnél, családok, magánosok a legjobbat fogják követelni a pénzükért, *a teljes értéket.*

Ma, amikor nemcsak végzetesen pazarló esztelenség, hanem egyszerűen nemzeti bűn is külföldi árúkért dobálni a jó magyar pengőt, minden szakembernek föl kell készülnie a legjobb hazai árúkra és azt ajánlva, külön propagandát teljesíteni még olyan asztaloknál is, amelyek álszeméremből idegen, de drága értéktelenségek közt haboznának.

Vendégkoszorújának és önmagának tesz szolgálatot az a szakember, aki idegen márkák helyett a világhírű magyar *Törley-pezsgőket* fogyasztatja ezekben az ünnepekben! A Törley-pezsgők a megbízhatóságot — idegenek által is elismert és keresett fínom értékeket — a zavartalan elégedettséget, jókedvet és az igazi nagyvilági élet rózsaszínű hullámát jelentik a küszködő és reménykedő magyar világ felett. És, amint az előkészületekből már is nyilvánvaló, a *Törley-pezsgők* az idén is épúgy megnyerik bent, a belső fronton a nagy mérkőzést az idegen borokkal szemben, ahogy évek óta győztesek odakünn, a pezsgők hazájában, a legfinomabb borok szakértőinek az asztalainál is.

Nincs boldog karácsonyest, szilveszter, újév — Törley-pezsgők nélkül!

Milliárdokba kerül Amerikának a szesztilalom. August Busch, egy nagy amerikai ipartröszt elnöke, feltűnést keltő cikket írt az amerikai prohibíció káros következményeiről. Cikkében élénk agitációt fejt ki, különösen a sörgyártás szabaddátétele érdekében. Szerinte a sörgyártás Amerikában 1,250.000 embernek adna kenyeret és csak adókban mintegy 400 millió dollárt jelentene az állam részére. A prohibíció kimondásakor a világháború idejében amellett érveltek, hogy gabonát, munkaerőt, szenet és egyéb nyersanyagokat lehetne így megtakarítani, míg ma ugyanezeket az érveket lehet felhozni a sörgyártás mellett, mert általa segíteni lehetne az óriási munkanélküliségen, a szénnek és egyéb nyersanyagoknak pedig jelentékeny belső piacot lehetne teremteni. Statisztikája szerint 1916-ban a sörgyárak nem kevesebb, mint 3 millió tonna szenet, félmillió hordó olajat és gazolint, valamint igen sok gázt használtak fel a tüzelésre. Ha viszont azokat a számokat tekintjük, fejezi be érdekes fejtegetéseit Busch, amelyek a prohibíció költségeit mutatják, láthatjuk, hogy a prohibíció évente elmaradt haszon címén mintegy 50 millió dollárba kerül a közgazdasági életnek és milliárdokba menő összegekbe az általa felburjánzott bűncselekmények elfojtására az államnak.

2500 liter bor a nélkülözőknek. A vendéglős, kávés, éttermi és kimérő szakmák régi, nagy és népszerű borszállító cége, *Popper Mór* és *Lipót* ez év karácsonyára is hatalmas méretű jótékony adományával keltett kellemes meglepetést. *Horthy* Miklósné akciójára kétezerötszáz liter bort ajándékozott, hogy ennek karácsonyi kiosztásával jó kedvet, reményt és bizalmat nyujtson a nélkülözőknek. A kormányzóné nyilvános köszönetén kívül a nagy borcégnek és figyelmes vezérigazgatójának, *Popper* Zsigmondnak ez az eszméje példaadó hatásával is kiválik a többi adományozások közül, rámutatva arra, hogy a természetbeni adakozás sok esetben jobban szolgálja a célt és nagyobb lelki hatású lehet, mint az obligát pénzadomány — kivéve, ha csak fényűzési cikkek jöhetnének szóba az adakozó cégek részéről. Popperék adományának nagy része lesz abban, ha a szűkölködők legalább a szent karácsonykor a régi vagy a jövőbeli boldog időket látják visszatérni —, amikor még nemcsak a legszükségesebb dolgokból juttatott a számukra a legszűkösebb adag, hanem telt kedvderítőre is!

WEINSTEIN GYULA
stílbútor-kárpitos
Budapest, VI., Ó ucca 29.
Kárpitos szakmába vágó munkát precizen és legolcsóbban készít

Magyar Kir. Állami Pincegazdaság, Budafok
Központi iroda: **Budapest, Kossuth Lajos tér II. sz.** Telefon: Automata 109-91. Magyarországi vezérképv.: **Budapest, V., Árpád ucca 7.** Telefon: Automata 195-64
Szakszerűen kezelt, kiváló minőségü fajborok
✻ **Magyarország jellegzetes borvidékeiről** ✻

Kárpitos Ipartestület 1908. bronzérem.
A kézműipari tárlaton 1925. nagy aranyéremmel kitüntetve.
SMARZ KÁROLY
paplanos mester, ágyneműkülönlegesség készítő, **Budapest, VIII., Mária Terézia tér 16.,** a Baross uccai templom mellett.
Telefon: József 460—66. Készít és raktáron tart:
Paplant, matracot, ruganyos ágybetétek és az összes ágynemű cikkeket kizárólag elsőrendű kivitelben. Lepedők és paplanlepedők, fehérneműanyagok, glottok, virágos szatinok, pehelypaplan-anyagok nagy raktára.

Kávéházak, vendeglők megszokott szilveszteri ajándéka az
újévi léggömb,
amit eredeti új formákban, pompás új színekben, a legszebb és legváltozatosabb kivitelben, legprimábbb minőségben, legolcsóbb árban szállít hosszú évek óta
HORVÁTH FERENC, Budapest, VIII., Fecske ucca 5.
Kérjen idejekorán mintázott árajánlatot!

Siófokon eladó
a fenyvesben, közvetlen a vilmatelepi új strand lejáratánál **634 négyszögöl**
sarok villatelek
tele gyönyörű fenyőfákkal, hozzá nyári mulató felépítéséhez kidolgozott és a minisztérium által jóváhagyott tervvel, mely telek e célra kiválóan alkalmas, mivel ilyen mulató az új fürdőtelep környékén még nincsen. Bővebbet:
Fekete Jánosnál, Dég (Veszprém m.)

Italszükségletét

belföldi és külföldi italokban a legelőnyösebben

beszerző csoportunknál fedezheti

Vendéglősök Beszerző Csoportja R.-T.

Budapest, IV., Vámház körút 8. sz.

Kívánatra árjegyzéket küldünk.

Bata 11 emeletes szállodát épít. A zlini cipőfejedelem mindig beszéltet magáról. A legújabb szenzáció az, hogy Bata hozzálátott Zlinben egy 11 emeletes szálloda építéséhez. Hétszáz szállóvendég befogadására lesz alkalmas ez a szálloda, mely egyéb helyiségeivel további 2000 személyre van méretezve. Természetesen a kis Zlin idegenforgalmának távolról sem lenne szüksége egy ilyen hatalmas szállodára, Bata azonban magának a lakosságnak a megfelelő elhelyezésére és ellátására is gondolt, annál is inkább, mert ismét a munkáslétszám növelésére készül. A szálloda állítólag még az idén el is készül.

Maguk az antialkoholisták kívánják Norvégiában a szeszfogyasztás szabaddátételét. „Az alkohollal való visszaélést a legális szeszkereskedelem elnyomása nem akadályozza meg, ellenkezőleg, elősegíti. Nem kényszer, hanem felvilágosítás, gondoskodás és józan törvényalkotás teremthetnek a szeszfogyasztás tekintetében nyugodt helyzetet". Ez az indokolása annak a törvényjavaslatnak, amelyet a szesztilalom ellenzői a norvég képviselőházban benyujtottak. Ez különben az első eset, hogy egy ilyirányú javaslatot nem a tilalom hívei, hanem a mértékletesség képviselői nyujtottak be. Egyúttal jellemző, hogy a javaslatban szesztartalmú italokról, nem pedig a mámorító mérgeknek megfelelően mámort okozó italokról van szó. A javaslat mindazokban az államokban, amelyekben szesztilalom áll fenn és a két tábor között ádáz küzdelem folyik, kétségtelenül élénk feltűnést fog kelteni.

Országos vásárok. *Hétfő* december 21.: Hőgyész, Jászkarajenő, Káloz, Kisvárda, Martonvásár, Mezőkeresztes, Mohács, Moson, Nagylózsok, Nagyvázsony Nova, Pásztó, Putnok, Rajka, Recsk, Somlóvásárhely, Szentgotthárd, Szentlőrinc, Tatabánya, Tokaj, Vác. *Kedd* december 22.: Balkány, Letenye. *Szerda*, december 23.: Csepreg, Zalaszentgrót. *Csütörtök*, december 24.: Szil. *Vasárnap*, december 27.: Senyeháza. *Hétfő*, december 28.: Enying, Mezőcsát, Tápiószele, Zalaegerszeg. *Szerda*, december 30.: Mindszent. *Péntek*, 1932 január 1. Aszód, Buj. *Szombat*, január 2.: Somogysámson, Szentdienes. *Vasárnap*, január 3.: Érsekvadkert, Pilis. *Hétfő*, január 4.: Jászalsószentgyörgy, Bodajk, Lajosmizse, Magyaróvár, Nagykapornok, Nádudvar, Ozora, Pécs, Tinye, Tiszadob, Veszprém.

HATTYÚ gőzmosó és fehérneműkölcsönző vállalat

Budapest, VII. ker., Klauzál ucca 8. sz.

Telefon: J. 385—59 és J. 385—58

Az ország legnagyobb és legmodernebb gőzmosó üzeme!

Asztal- és ágynemű **eladási osztályunk** gyári árban szállít mindenfajta fehérneműt és törlőruhákat. **Telefonhívásra jövünk. Legkim letesebb mosasi rendszer**

Megszűnik a finn alkoholtilalom. Mint jól informált forrásból értesülünk, a finnországi alkoholtilalmat rövidesen lényegesen enyhítik. Mint ismeretes, a finn alkoholtilalmi törvény, hasonlóan az amerikai prohibícióhoz, rengeteg visszaélésre adott alkalmat és a tilalom fenntartása az állami költségvetést jelentékenyen terhelte. Mindez ellen a szeszérdekeltek, de maga a józan társadalom is hasztalan emelte fel tiltakozó szavát, míg végül is éppen az állami költségvetés érdeke fog a tilalmi törvényen rést ütni. Egy nagyobb francia kölcsön folyósítása ügyében ugyanis most folynak a tárgyalások, amelyeknek egyik feltétele, a francia bor beengedése. Állítólag a tárgyalások igen kedvező mederben haladnak.

Szautner György budakeszi sütőmester, Vendel ucca 3. sz., ajánlkozik jobb és nagyobb mennyiségű **mostek megvételére**

Nem minden **mustár** **TIVOLI**

Gyártja: **Gottlieb konzervgyár, Budapest, VII., Gizella út 24.** ✦ Telefonszám: 967—02

Vendéglősök figyelmébe!

BERÉNYI JÁNOS
KÁRPITOSMESTER
IX., Bokréta ucca 10.

Vállal minden e szakmába vágó munkákat, helyben és vidéken

Vendéglői abroszok és asztalkendők darabonkint és méterenkint, vászonneműek, szövet, paplan, matrac, férfi-, női- és gyermekszabóság **legolcsóbb bevásárlási forrása a 43 év óta fennálló**

HERCZEG és FODOR cégnél, Budapest, VII., Thököly út 24.

Telefon: József 314—67

VENDÉGLŐI BERENDEZÉSEK BILLÁRD **FRIED** BP. KIRÁLY-U. 40. JÉGSZEKRÉNY. SÖRKIMÉRŐ ALPAKKA-ÜVEG-PORCELLÁN

Devecser járási székhelyen

ERZSÉBET SZÁLLODA ÉS VENDÉGLŐ, mozihelyiség- és berendezéssel együtt 1932. évi március hó 15-ére, esetleg előbb is, **ÁTVEHETŐ. MACHALIK LAJOS** sütőmester.

Egy szép fehér, rakott
takaréktűzhely
háromkarikás, két sütővel, egy oldalt melegitővel és nagy vízmelegítővel **eladó** jutányos áron.
Cím: Sárbogárd, Strandfürdő.

TÖRLEY
TALISMAN · CASINO · RÉSERVÉ

40 éve, hogy az első magyar tak. asztaltárs. megalakult!

40 ÉVE

hogy a takarék asztaltársaságok (Spóregyletek)

DEUTSCH

papírüzletében szerzik be célszerű szükségleteiket.

Ezidei újdonságok:

Pénztárkimutatási könyv

Nagyon célszerű!

Hogy kell takarék asztaltársaságot alapitani, vezetni és elszámolni?

Szerkesztette: Kiss Ferenc. Ára 60 fill.

Üzletem 1889. augusztus 1. óta

Bp, VI, Áradi u. 35 sz. a. van.

Telefonszám: 17—4—87

Szalkszentmárton község előljáróságától

3271/1931. kig. sz.

HIRDETMÉNY.

Szalkszentmárton község tulajdonát képező községi

nagyvendéglő és mészárszék

a község képviselőtestületének 62/1931. kgy. számú határozata alapján 1932. évi január hó 1-től kezdődő 3 (három) évre **nyilvános árverésen haszonbérbe lesz adva.** Az árverés Szalkszentmárton községházánál 1931. évi **december hó 23-án délelőtt 10 órakor** lesz megtartva. Kikiáltási ár 800 pengő, bánatpénz ennek 10%-a, mely összeg az árverés megkezdése előtt lefizetendő.

Az árverési feltételek Szalkszentmárton községházán a vezetőjegyzői irodában hivatalos órák alatt megtekinthető.

Szalkszentmárton, 1931. december hó 12-én.

Előljáróság.



Nem kell többé kézzel mosni!

Egy kosár ruhát

„OROSZLÁN" légnyomású mosógéppel

15 perc alatt mosunk ki. Ára 18 pengő

Bemutatást eszközöl:

»OROSZLÁN« légnyomású mosógép vállalat

BUDAPEST, VII., ERZSÉBET KÖRÚT 17., II/12

Telefon: 394—50 ✶ Lift díjtalan

Borárak. A magyar borpiacon a gyengébb borok 0·5—0·7 fillér fokonkinti árban találnak vevőre kifőzési célokra. Egyes tételek 0·9 fillérig is emelkednek, aszerint, hogy milyen fuvarköltség terheli az árút. A közvetlen fogyasztásra kerülő borok ára magasabb, ezeket 1—1·3 fillérrel vásárolják fokonkint, a nagykereskedelemben. A termelői kimérések és vendéglősök árai magasabbak.

Hahóton szünetelő kereslet, élénk kínálat mellett csak kisebb tételekben történt eladás.

Kunszentmártonban gyenge kereslet mellett és tartózkodó kínálatnál a nagykereskedők és szeszfőzdék vásárolnak kisebb tételeket fokonkint 0·8—1·0 filléres alapon. A termelők nagyrészt kocsira rakják boraikat és 50—100 kilométerre viszik eladásra, főleg korcsmárosoknak.

Gyöngyösön közepes kereslet és élénk kínálat mellett 300 hl 10 Malligand-fokos otellő bor literenkint 8 fillérjével. 130 hl 11 fokos fehér literenkint 8·5 fillérjével. 50 hl 12 fokos rizling literenkint 12 fillérjével, 50 hl 12 fokos muskotály literenkint 16 fillérjével, 40 hl 12 fokos ófehér literenkint 12 fillérjével.

Alsóságon szünetelő kereslet és közepes kínálat mellett boreladás nem történt.

Szekszárdon szünetelő kereslet és élénk kínálat mellett eladás az elmult héten nem történt. Az újborok ára rendkívül nyomott. Kommersz-árút szívesen kínálnak literenkint 7—8 filléres árban. A finomabb 12—13 fokos árút meg lehet kapni fokonkint 1—1·1 fillérért.

Tiszaföldváron eladatott két vagon 12 fokos óbor, literenkint 18·5 fillérjével. A teljesen édesborokért a kereskedelem 22—23 filléres árat kínál literenkint. Csemegeborokban az egész országban igen nagy a kereslet. A termelői kimérésekben és a vendéglősök által fizetett árak a nagykereskedelem árainál magasabbak és többek között egy inárcsi tétel kelt el 44 fillérért vendéglős számára, de olyan módon, hogy a fizetés havi 100 pengős részletekben történik és a borfogyasztási adót eladó előlegezte a vendéglősnek.

Lesenceistvándon élénk kínálat mellett csak kisebb tételekben történt eladás, körülbelül 30 hl 12 fokos, literenkint 17 fillérjével.

Zalatárnokon eladatott 55 hl gyenge minőségű bor 6—10 filléres áron.

Pécsett eladatott és elszállíttatott bécsi számlára 156 hl 1930. évi furmint és cirfandli 13—14 fokos, literenkint 40 fillérért.

Pálinkaárak. *Törköly.* A törkölypálinka termelése folytatólagosan csökken és a kitermelt mennyiségekből alig kerül valami a kereskedelem útján forgalomba, hanem majdnem teljesen a helyi és környékbeli fogyasztók közvetlen kielégítésére szolgál. Annak a ténynek, hogy a termelés jelentékenyen kisebb, egy élénkebb keresletet kellene eredményeznie, viszont azt látjuk, hogy a kereslet sem kielégítő, ami abból adódik, hogy a szeszfőzdék közvetlenül száz meg száz kicsi, literes tételben és a nagykereskedelmi árnál is nyomottabb árakon adnak túl azonnal a kitermelés után árújukon, holott ha ugyanazt a termelvényüket nagy tételben hoznák a nagykereskedelem útján forgalomba, úgy kevesebb vesződséggel, kevesebb félnek, de valószínűen jobb áron is értékesíthetnék.

Árak hektoliterfokonkint 2·60—2·70 pengő.

Seprőben az üzlet változatlan. Ár: 2·80 pengő.

Szilvában a kékszilvatermelés befejeződött és a termelt árúmennyiség már majdnem teljesen el is fogyott, úgy, hogy ezt a cikket közvetlenül szeszfőzdékből alig lehet majd beszerezni. A nyári árú iránt alig mutatkozik érdeklődés. Árak: kékárú 4·— pengő, nyári árú 3·40—3·50 pengő.

Borpárlatban a termelés erősen emelkedik, de e cikk iránt a kereslet is állandó. Árak: 2·80—2·85 pengő.

Két és fél millió hektoliter borunk termett. Megállapították, hogy harmadfélmillió hektoliter újborunk termett. A szőlősgazdák memorandumot készítettek, amelyet a szőlőbirtokosok országos társasköre eljuttatott a kormányhoz, a 33-as bizottsághoz és a parlament többi tagjaihoz is és arra utalnak, hogy az újbornak 6—8 filléres ára mellett a magyar szőlőtermelők végleges összeomlása következik be és ezért sürgős és hathatós intézkedést várnak.

A táncosnő és a hitelező főpincér.

Vasárnap este az egyik köruti kávéház vendégei furcsa jelenetnek voltak tanui. Egy jólöltözött úr izgatott szóváltás után hirtelen felkapta az egyik asztalnál ülő nagyon elegáns hölgy bundáját és — elrohant vele. Az elegáns hölgy, akinek a bundáját a férfi elvitte, az egyik mulató táncosnője — volt. *D. E.* hetekkel ezelőtt úgy látta, hogy sokkal jobban biztosítja megélhetését a privát élettel, ezért elhatározta, hogy búcsút mond az éjszakai pezsgőzésnek és áttér a szolíd kávéházi uzsonnakávéra.

Így élt napok óta és nem is gondolt rá, hogy annak a helyiségnek a főpincére, ahol D. E. utoljára szerződésben volt, halálra keresi. Nem nagy dolog miatt, csak azért, mert D. E. távozásakor elfelejtette kifizetni a számláját.

Vacsorák, italok szerepeltek a főpincér számláján, amit D. E.-nek akkor hitelezett, amikor a lokál elismert primadonnái közé tartozott. A főpincér hosszas nyomozás után szombaton este megtudta, hogy D. E. a köruti kávéházban tartózkodik. Odarohant azonnal. Meg is találta a táncosnőt, aki jókedvűen beszélgetett barátnőivel az egyik asztalnál. A főpincér kezdte:

— Művésznő, legyen szíves fizessen.

— Nincs most pénzem.

— Azt nem hiszem el. Tudom, hogy jól él és most már hetek óta várok. Azonnal fizessen.

— Sajnálom. Nem fizetek.

— Szégyelje magát.

— Ne csináljon botrányt . . .

Szó szót követett. A vita egyre izgatottabb lett, úgy, hogy a férfi a végén megragadta a táncosnőt, megrázta és némely tanuk szerint inzultálta is . . .

Sikoltozás, lárma, közbelépnek a kávéház pincérei is — a végén az izgatott főpincér bősz csatakiáltással a táncosnő bundájára csapott le. Ott volt a bunda az egyik széken.

— Nahát, ha nem fizetsz, majd behajtom rajtad — kiáltotta, megragadta a bundát és mielőtt bárki is megakadályozhatta volna, kirohant vele az ajtón.

A táncosnő sírva és bunda nélkül távozott. Majd ügyvédje útján feljelentést tett a főpincér ellen lopás és könnyű testi sértés címén. De még máig sem fizetett.

Megszűnik a pusztadőri sajtgyár? Az egyre halmozódó fizetésképtelenségek sorában nagy feltűnést keltett néhány héttel ezelőtt özvegy *Rudnyánszky* Dezső bárónő tolnamegyei, dőrypatlani lakosnak, a híres pusztadőri sajtgyár tulajdonosának kényszeregyessége. A gyár vesztesége körülbelül 150.000 pengő és a hitelezők kielégítésére mindössze 35 százalék fedezet van. A fizetésképtelenséget azonban nem annyira az országos hírű, ötvennégy év óta működő sajtgyár, mint inkább a hozzátartozó 352 katasztrális hold birtok okozta, amelyet a báróné Dőry Ferenc dr.-tól bérelt. A haszonbért már egy év óta nem tudta fizetni és ez vezetett a kényszeregyesség kimondására. A fizetésképtelenség ügyét hétfőn tárgyalta az Országos Hitelvédő Egylet mintegy száz hitelező részvételével.

Nem kapnak többet támogatást az osztrák antialkoholista szervezetek. Az osztrák antialkoholista szervezetek eddig úgy Bécs városa, mint az állam részéről a szeszellenes propaganda céljára jelentékeny pénzügyi támogatásban részesültek. Mint a magyar *Libertas* egyesület értesül, e támogatást az osztrák állam most a nehéz állampénzügyi helyzet miatt és a szeszérdekeltségek sürgetésére beszüntette és erről az érdekelteket dr. Resch miniszter, a Bécs város vendéglőseinek egyik legutóbbi nagygyűlésén tartott beszéde kapcsán értesítette is.

Felelős szerkesztő, kiadó és laptulajdonos
Dr. KISS ISTVÁNNÉ.



Szent István Portersör
a Polgári Serfőzde páratlan sörkülönlegessége



A Keszthelyi járás főszolgabírájától.

1931. kih. 16. szám.

Ítélet-Kivonat.

A keszthelyi járási szolgabíró, mint I. fokú r. b.-bíró **Kun János** korcsmáros, égenföldi lakost, azért, mert a borellenőrzés alkalmával söntésében levő bor 20% vízzel volt készítve, továbbá a hordók és tartály a szabályos megjelölést nem tartalmazták, 30 P pénzbüntetéssel büntette és a felmerült eljárási költség megfizetésére kötelezte.

Ezt a megfellebbezett ítéletet Zala vármegye alispánja jóváhagyta azzal a változtatással, hogy a pénzbüntetést 4 pengőre szállította le.

Keszthely, 1931. december 14-én.

Dr. Barcza Béla
szolgabíró, r. b.-bíró.

"Pátria" Irodalmi Vállalat és Nyomdai R.-T. Budapest, IX., Üllői-út 25. szám (Köztelek) Felelős vezető: Magyary István