LELTÁROZVA 1963

A

BUDAPESTI VI. KERÜLETI

MAGY. KIR. ÁLLAMI FŐGIMNÁZIUM

TIZENHETEDIK

ÉVI ÉRTESITŐJE

AZ 1914—1915-IK ISKOLAI ÉVRŐL.

KÖZZÉTESZI:

DR. FINÁLY GÁBOR

IGAZGATÓ.

BUDAPEST, 1915.

FRITZ ÁRMIN KÖNYVNYOMDÁJA, NAP-UTCA 13.

A

BUDAPESTI VI. KERÜLETI

MAGY. KIR. ÁLLAMI FŐGIMNÁZIUM

TIZENHETEDIK

ÉVI ÉRTESITŐJE

AZ 1914—1915-IK ISKOLAI ÉVRŐL.

KÖZZÉTESZI:

Dr. FINÁLY GÁBOR

IGAZGATÓ.

BUDAPEST, 1915.

FRITZ ÁRMIN KÖNYVNYOMDÁJA, NAP-UTCA 13.

1976

B77/25
13944

A főgimnázium rövid története.

1898. Az intézet alapítási éve. Ez évben a *Wagner Alajos* igazgatása alatt álló V. ker. m. kir. áll. főgimnázium fiókintézete volt három első osztállyal. Az intézet helyisége a VI., Lovag-utca 18. és 19. számú bérházai.

1899. Az intézet önállóvá lesz. Első igazgatója *Dr. Szele Róbert*, aki 1907 február 12-ig vezette az intézetet.

1901. A Segítő-Egyesület alapítása. Alapítója és első elnöke *Gaal Mózes*.

1904. A Gyulai Pál Önképzőkör alapítása. Első vezetője *Dr. Viszota Gyula*.

1905. Az intézet teljes főgimnáziummá lesz.

1906. Május—júniusban volt az első érettségi vizsgálat. Elnöke volt *Dr. Erődi Béla*, tanker. kir. főigazgató.

1907. Február 12-től augusztus 23-ig *Dr. Reibner Márton* r. tanár vezette az intézetet mint helyettes igazgató.

1907. Augusztus hó 23-án *Barna Mihály* veszi át az intézet vezetését. Nyugalomba vonult 1913 augusztus 13-án.

1909. Április 14-én kezdte meg munkáját az intézet a Munkácsy-utcai saját épületében.

1911. Megalakul a Cercle Français. Első vezetője *Endrei Ákos*.

1913. Augusztus 13-án *Dr. Finály Gábor* veszi át az intézet vezetését.

1914. Az iskola épületét augusztusban és szeptemberben katonai beszállásolás foglalja el, októbertől kezdve pedig hadikórház („M. kir. Munkácsy-utcai hadikórház") van benne. A tanítás a VI. ker. áll. főreáliskola épületében (VI., Bulyovszky-u. 22.) kezdődik szept. 23-án.

FŐVÁROSI NYILVÁNOS KÖNYVTÁR BUDAPEST



Dr. Csillag Pál
† 1914 okt. 21. a chyrowi ütközetben.

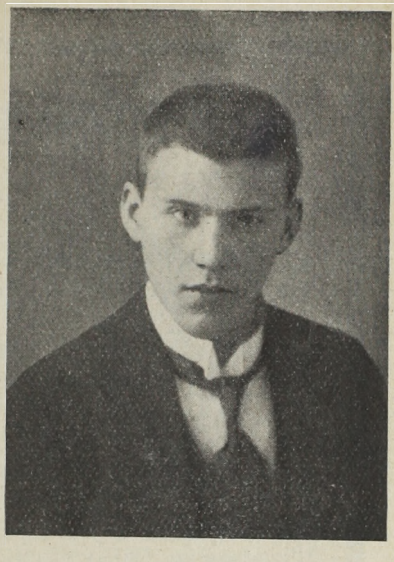

Keleti Armand
† 1914 szept. Bastavsko-Brod támadásánál.



Medve Adolf † 1915 márc. 25. az északi harctéren.

* * *

Givizer Sándor † 1915 május 28. Losoncon.

A magy. kir. Munkácsy-utcai hadikórház halottai

1914/15.

Szász Juon, 29 éves, születése helye Salkó, Nagyküküllő vm., a cs. és kir. 31. gyalogezredből, megsebesült Chyrownál, † 1914 okt. 26.

Filip Antal, 24 éves, születése helye Pribislau, Csehország, a cs. kir. 30. Landwehr-gyalogezredből, megsebesült Polankánál, † 1914 nov. 26.

Stambachski Ferenc, 22 éves, születése helye Sobetus, Csehország, a cs. kir. 11. Landwehr-gyalogezredből, megsebesült Galiciában, † 1914 dec. 8.

Pivacsek István, 30 éves, születése helye Tótpelsőc, Zólyom vm., a cs. és kir. 25. gyalogezredből, megsebesült Szerbiában, † 1914 dec. 10.

Krell Áron, 24 éves, születése helye Trascian, Galicia, a cs. és kir. 84. gyalogezred egyévi önkéntese, megsebesült Kamenicánál, † 1915 jan. 5.

Messere Rudolf, 40 éves, születése helye Wolfensext, Alsó-Ausztria, a cs. kir. 21. Landsturm-gyalogezredből, megsebesült Kolgannál, † 1915 jan. 28.

Winczura Michál, 41 éves, születése helye Trzcienice, Galicia, a cs. kir. 1. Landsturm-gyalogezredből, megsebesült a Kárpátokban, † 1915 febr. 23.

Ádám Mihály, 22 éves, születése helye Hajdunánás, Hajdu vm., a cs. és kir. 39. gyalogezredből, megsebesült Sztropkó mellett, † 1915 febr. 26.

Juchart József, 29 éves, születése helye Dobratten, Steiermark, a cs. és kir. 26. Landwehr-gyalogezredből, megsebesült a Kárpátokban, † 1915 ápr. 24.

Metzger Lipót, 29 éves, születése helye Wien, Alsó-Ausztria, a cs. és kir. 45. gyalogezredből, megsebesült a Kárpátokban, † 1915 máj. 4.

Jemec Ferenc, 23 éves, születése helye Terzin, Krajna, a cs. és kir. 17. gyalogezredből, megsebesült Bukovinában, † 1915 jun. 1.

Toglitsch Vincenz, 21 éves, születése helye Eberndorf, Karintia, a cs. kir. 4. Landwehr-gyalogezredből, megsebesült Kolomeánál, † 1915 jun. 2.

Valamennyit a budapesti új köztemetőben temették el.

I.

Iskolánk 1914/15-ben.

I. A háború.

Fiatal intézetünk eddigi növendékei közül csak 7—8 évfolyam volt tanulóit érte a hadbahívó királyi szó nagy háborúnk kezdetén. 1898/99 évi első osztályunktól, a legöregebb növendékeinktől a múlt évben végzett VIII. osztályunk növendékeit csak 8 évnyi korkülömbség választja el. Ennek a 8 évfolyamnak növendékeiről azzal a szándékkal kezdtük a háborús adatokat gyűjteni, hogy az ő hadi dolgaik ismertetésével egyrészt őket hozzuk közelebb, vissza gyermek- és ifjúkoruk emlékeihez, másrészt mostani növendékeinknek adunk példát bennök, hadd lássuk mindnyájan, hogy az a hazafiság, az a kötelességérzet, a melyet tanítványainkban megerősíteni igyekszünk az elismerés, a szeretet, de a szigorú kényszerítés eszközeivel is, megerősödik a férfiúvá serdült ifjúban is annyira, hogy teljes testi és lelki erejét, életét is feláldozza a hazáért, kötelességét híven teljesítve.

Sajnos, adatgyűjtésünket nem fejezhettük be. A nagy háború, az új honfoglalás még tart, s bár a Hadak Ura a dicső győzelem reményét éledni engedi bennünk, remény s kétség között, még új áldozatra készen állunk, távol a beszámolástól.

Még sem akartuk az eddigieket félretenni. Úgy, ahogy egyikmásik volt növendékünk közvetetlenül értesített katonai szolgálatáról, vagy ahogy sikerült némelyiknél többé-kevésbé hiteles hírt kapnunk, többé-kevésbé hiányos értesüléseinket mégis közzétesszük itt, talán ezzel is buzdíthatjuk barátainkat, hogy adatgyűjtésünket a jövőben támogassák.

* * *

Négy volt tanítványunkról tudtuk meg eddig hitelesen, hogy ifjú életüket áldozták a hazáért. Hármuknak arcképét, egyiknek csak nevét közöltük ez értesítő elején. A mit róluk megtudtunk, a következő :

Dr. Csillag Pál ügyvédjelölt született 1889 június hó 28-án Losoncon, hősi halált halt 1914 október 21-én.

A gimnázium elvégzése után jogi pályára lépett, 1912-ben a budapesti tud. egyetemen a jogtudományok doktorává avatták. Katonai kötelezettségének csak ezután, 1912/3-ban tett eleget.

A háború kitörése az ügyvédi vizsgára való készülése közben érte. Mint a 4. hadtesthez tartozó 23. cs. és k. gyalogezred tart. hadapródja a legelsők között volt a bevonuláskor. Előbb a déli harctéren volt, ahol részt vett Sabác első ostromában, majd rövid idő múlva az északi harctérre, Galiciába került. Az 1914 szeptember havi grodeki ütközetben mint századparancsnok több szuronyrohamot vezetett. A Chyrow melletti csatamezőn október hóban lefolyt ütközetek folyamán 21-én orosz gránátszilánktól találva, hősi halált halt.

Givizer Sándor orvostanhallgató, a cs. és k. 44. gyalogezred hadapródjelöltje, a harctéren szerzett betegségében folyó évi május hó 28-án Losoncon meghalt.

Keleti Armand, a „Kanizsai Hirlap" szerkesztője volt, a mozgósításkor önként belépett a cs. és k. 70. gyalogezred kötelékébe, tizedes lett, Bastavsko-Brod megtámadásánál haslövést kapott szeptember hó 10-én, pár nap múlva meghalt; eltemették Biela-Brckán (Szerbia), a 7. brigád temette el.

Medve Adolf, építészmérnök, tényleges szolgálatra bevonult július hó 28-án a cs. és k. 32. gyalogezredhez; hadapródjelöltté lépett elő; 1915 március hó 25-én elesett.

Emléküket a hálás haza őrzi, családjuk gyászolja. Mi a gyászban osztozunk családjaikkal, emléküket pedig, a míg állandóbb emléket állíthatunk nekik iskolánk épületében, e rövid megemlékezéssel állítjuk magunk elé.

* * *

E sorok írásáig még 84 volt növendékünkről tudjuk, hogy fegyvert fogtak hazájukért, közülök 30-nak arcképe is birtokunkban van már. Fenntartva az első adatgyűjtés természetével járó tévedéseket, neveiket s a róluk megtudott adatokat a következőkben közöljük:

Aczél Benő, szigorló joghallgató, hadifogságba jutott.

Balassa Albert, tűzérhadnagy, legfelsőbb elismeréssel (signum laudis) kitüntetve.

Balázs István, jogszigorló, hadapród az 1. honvéd gyalogezredben.

Dr. Balog Béla, ügyvédjelölt, egyéves önkéntes.

Balog László, tényleges szolgálatra bevonúlt 1915 május hó 15-én mint egyévi önkéntes a cs. és k. 38. gyalogezredhez.

Dr. Barta Jenő, ügyvédjelölt, tényleges szolgálatra bevonúlt 1915 január hó 16-án a 4. cs. és k. tábori tarackezredhez, címzetes főtűzér.

Dr. Bálint Ferenc, ügyvédjelölt, tényleges szolgálatra bevonúlt 1914 július hó 28-án mint hadnagy Zilahra a 32. honvéd gyalogezredhez, két ízben megsebesűlt, signum laudist kapott.

Berecz Kornél, orvostanhallgató, hadapródjelölt-őrmester.

Berger József, orvostanhallgató, egyévi önkéntes tizedes a 30. honvéd gyalogezredben.

Dr. Biró Sándor, kir. törvényszéki jegyző, tényleges szolgálatra bevonúlt 1914 július hó 27-én a cs. és k. 23. gyalogezredhez mint póttartalékos, a harctéren szeptember hó 2-án tizedessé lépett elő, október hó 5-én Stary-Sambornál megsebesűlt.

Dr. Bodó Oszkár, tényleges szolgálatra bevonúlt 1914 augusztus 1-én a cs. és k. 2. gyalogezredhez, jelenleg a budapesti cs. és k. hadosztály-bíróságnál; egyévi önkéntes tizedes.

Boros Pál, gépészmérnök, műegyetemi tanársegéd. Tényleges szolgálatra bevonúlt 1914 július hó 27-én mint hadapród a 6. vártűzérezredhez, december hóban zászlóssá, május hóban hadnagygyá lett, február hóban II. oszt. ezüst vitézségi érmet kapott.

Dr. Brandl Károly, a harctéren van.

Czigány László, tényleges szolgálatra bevonúlt 1914 július hó 24-én mint őrvezető az 1. honvéd gyalogezredhez, augusztus hó 29-én a rohatyni ütközet után szakaszvezetővé lépett elő, 1915 március óta ideiglenes szabadságon traumás neurosis miatt.

Endrei Kálmán, tényleges szolgálatra bevonúlt 1914 október hó 26-án mint hadapródjelölt-őrmester a cs. és k. 25. gyalogezredhez.

Erős Egon, műegyetemi hallgató, tényleges szolgálatra bevonúlt 1914 augusztus hóban mint egyévi önkéntes a cs. és k. 10. tábori ágyúsezredhez, előlépett hadapródjelölt-tűzmesterré.

Éliás S. István, végzett joghallgató, tényleges szolgálatra bevonúlt 1914 augusztus hó 26-án mint egyévi önkéntes a cs. és k. bosznia-hercegovinai gyalogezredhez, jelenleg mint hadapród a 12. menetformációhoz van beosztva.

Dr. Faragó Andor, tényleges szolgálatra bevonúlt 1915 január hó 15-én a cs. és k. 12. tábori ágyúsezredhez, hadiönkéntes, főtűzér.

Faragó István, bankhivatalnok, tényleges szolgálatra bevonúlt 1914 augusztus hó 1-én a cs. és k. 8. huszárezredhez, jelenleg hadapród, a mozgósítás óta a harctéren van (109. tábori posta).

Fehér Ernő, tényleges szolgálatra bevonúlt 1915. március hó 25-én mint egyévi önkéntes a 6. szekerészosztályhoz.

Fenyő Béla, orvostanhallgató, tényleges szolgálatra bevonúlt 1914 június hó 16-án a 20. honvéd gyalogezredhez, november hóban tizedessé lett, december hó 17-én indult az északi harctérre; 1915 március óta hadapródjelölt.

Fillenz Illés, hivatalnok, tényleges szolgálatra bevonúlt 1915 január hó 16-án a cs. és k. 12. tábori ágyúsezredhez, jelenleg főtűzér.

Fränkel Pál, joghallgató, hadapród-tűzmester a 24 cm.-es mozsárütegnél (No. 1/4, 179. tábori posta).

Galambos Sándor, tényleges szolgálatra bevonúlt 1914 október hó 26-án mint egyévi önkéntes orvosnövendék a 29. honvéd gyalogezredhez, jelenleg tizedes, egészségügyi járőrparancsnok, 1915 január 7-e óta a harctéren van.

Gábor Ernő, hivatalnok, állitólag elesett.

Dr. Gál Endre, ügyvédjelölt, zászlós a cs. és k. 23. gyalogezredben.

Gárdonyi Béla, orvostanhallgató, tényleges szolgálatra bevonúlt 1914 október hó 26-án a 30. honvéd gyalogezredhez, jelenleg önkéntes tizedes, orvosnövendék (segélyhely, 354. tábori posta).

Gervai József, hadapródjelölt-őrmester.

Glotzbach Kálmán, tényleges szolgálatra bevonúlt 1914 augusztus 28-án mint hadapród a cs. és k. 44. gyalogezredhez, előlépett hadnagygyá, 1915 április hó 1-én sebesülten hadifogságba került (tartózkodási helye jelenleg Vorones).

Gyárfás Albert, tényleges szolgálatra bevonúlt 1913 október hó 1-én mint egyévi önkéntes, 1914 augusztus hó 1-én a galiciai harctérre ment a 4. lovastűzér-osztálylyal mint tizedes, a harctéren hadapróddá lett, november hó 1-én orosz fogságba esett, jelenleg Berezovkában (Kelet-Szibéria) van.

Hetényi Géza, orvostanhallgató, tényleges szolgálatra bevonúlt 1914 augusztus hó 6-án mint egyévi önkéntes orvosnövendék a cs. és k. 38. gyalogezredhez, jelenleg hadapródjelölt-őrmester.

Hivessy Béla, tényleges szolgálatra bevonúlt 1914 augusztus hó 24-én a 11. tábori ágyúsezredhez, 8 hónap múlva hadapród lett, jelenleg menetüteghez van beosztva mint szakaszparancsnok.

Dr. Hoffmann József, hivatalnok, hadapródjelölt a 10. vártűzérezred 1. tábori századánál (170. tábori posta).

Katona Ferenc, joghallgató, tényleges szolgálatra bevonúlt a cs. és k. 14. szekerészosztályhoz.

Kiss Lajos, tényleges szolgálatra bevonúlt 1914 október hó 1-én mint egyévi önkéntes a 30. honvéd gyalogezredhez, előléptett őrvezetővé hadapródjelölti minősítéssel.

Klapper Hermann, kereskedő, tényleges szolgálatra bevonúlt.

Kónya László, mérnök, hadapródjelölt.

Kónya Sándor, mérnök, egyévi önkéntes, tizedes.

Dr. Kun Ferenc, hadapród a cs. és k. 52. gyalogezrednél, 1914 szeptember hóban megsebesült a déli harctéren a Száva mellett Szurcsinnál.

Kutasi János, műegyetemi hallgató, tényleges szolgálatra bevonúlt 1914 október hóban mint egyévi önkéntes a 4. hegyi tűzérezredhez, jelenleg szakaszvezető.

Leitner Ferenc, bölcsészethallgató, tényleges szolgálatra bevonúlt 1915 február hóban a cs. és k. 85. gyalogezredhez, jelenleg cimzetes tizedes.

Dr. Lippe Jenő, földmivelési miniszteri tisztviselő, tényleges szolgálatra bevonúlt 1914 augusztus hó 1-én mint egyévi önkéntes a 15. honvéd gyalogezredhez, jelenleg hadapród; 1915 május hó 1-én a harctéren a kis ezüst vitézségi érmet kapta (50. tábori posta).

Magyar Zoltán, tényleges szolgálatra bevonúlt 1915 január hó 16-án a cs. és k. 24. tábori vadászzászlóaljhoz, jelenleg fővadász.

Manger Emil, főgimnáziumi tanár, tényleges szolgálatra bevonúlt 1914 augusztus hóban, mint egyévi önkéntes a 17. honvéd gyalogezredhez, a harctéren zászlós lett, jelenleg hadifogoly Perovszkban (az Ural-tótól keletre, a Szirdarja-folyó mellett).

Markó Andor, orvostanhallgató, tényleges szolgálatra bevonúlt 1914 június hó 15-én a cs. és k. 6. gyalogezredhez; az északi harctéren kolerás betegek eredményes kezeléséért soronkívül szakaszvezetővé léptették elő.

Nadel Gusztáv, orvostanhallgató, tényleges szolgálatra bevonult 1914 június hó 16-án mint egyévi önkéntes; 1915 február hóban őrmesterré lépett elő; betegen jött haza az északi harctérről.

Dr. Neubauer Gyula, pénzügyi fogalmazógyakornok, tényleges szolgálatra bevonult 1914 augusztus hó 2-án mint egyévi önkéntes a cs. és k. 3. tiroli császárvadászezredhez, alvadásszá lépett elő december hó közepén; december hó 29-én jobb könyökén megsebesült (jelenleg a VII., Wesselényi-utca 41. sz. a. hadikórházban).

Dr. Neuberger Mór, ügyvédjelölt, tényleges szolgálatra bevonult.

Dr. Oláh Vilmos, ügyvédjelölt, főtűzér a cs. és k. 4. tábori tarackezrednél.

Orbán Lajos, tényleges szolgálatra bevonult 1914 október hó 25-én a 3. honvéd gyalogezredhez (11. század); jelenleg hadapród (14. tábori posta). Az intézet igazgatóságához f. évi május hó 12-én Galiciából a következő szép sorokat irta: „Második hónapja, hogy küzdök az orosz kolosszus ellen; láttam őket fejvesztve futni édes hazánkból, mindenütt nyomukban vertünk rajtuk egyet-egyet. Láthatárunkon már látszik a mesebeli vár és ebben a dicső, mámoros második hónapban hozza hazulról egy édes anyai levél a legszebb kitüntetést: a főgimnázium kéri hadbavonult fiainak fényképeit. Engem az elmúlt évben eresztett szárnyra a gimnázium, mely nyolc éven keresztül nevelt és a melynek mindig büszkén nevezem magamat fiának. Legszebb kitüntetésnek nevezem, hogy fényképem helyet foglalhat egy ilyen halhatatlan gyűjteményben, mert így élni fogok örökké, ha meghalok is; ebben a tudatban pedig ki ne halna meg szívesen?“

Pauker Dezső, kereskedő, önkéntes tizedes a 19. honvéd gyalogezredben.

Prohászka Lajos, szigorló orvos, az 1. honvéd gyalogezred zászlósa.

Reichlinger Jenő, tényleges szolgálatra bevonult.

Reiner Mihály, műegyetemi hallgató, a cs. és k. 12. nehéz tarackosztálynál (Nagyszeben).

Roth Ármin, önkéntes szakaszvezető.

Dr. Rozgonyi Ottó, orvos, főorvos a budapesti honvédkórházban.

Dr. Róna Gyula, ügyvédjelölt, tényleges szolgálatra bevonult.

Ruhig István, hivatalnok, a cs. és k. 38. gyalogezred egyévi önkéntese.

Salzberger Jenő, a Nemzeti Zenede növendéke, főtűzér a cs. és k. tábori ágyúsezrednél.

Schönfeld Aladár, tényleges szolgálatra bevonult augusztus hó 1-én a 15. vonatkisérő lovasszázadhoz mint hadapród; előlépett zászlóssá, majd hadnaggyá.

Schuller József, műegyetemi hallgató (vegyészmérnöki kar), tényleges szolgálatra bevonult 1914 október hó 26-án mint egyévi önkéntes a cs. és k. 4. utász-zászlóaljhoz, jelenleg tizedes.

Schwarcz Jenő, orvostanhallgató, tényleges szolgálatra bevonult a cs. és kir. 83. gyalogezredhez 1914 június hó 15-én mint egyévi önkéntes. 1914 augusztus 2. óta a harctéren van, hadapródjelölt őrmester.

Sebők Márkus, hivatalnok, a cs. és k. 44. gyalogezred zászlósa; 1914 november hó 26-án az I. osztályú vitézségi érmet kapta, megsebesült; jelenleg ismét a harctéren van.

Sebes Géza, tényleges szolgálatra bevonult 1914 augusztus hóban a cs. és k. 44. gyalogezredhez; előlépett hadapródjelöltté; Berdónál 1915 március hó 13-án eltünt.

Dr. Stern Lipót, orvos, segédorvoshelyettes a budapesti 17. helyőrségi kórháznál.

Dr. Surányi Lajos, orvos, tényleges szolgálatra bevonult 1914 április hó 1-én a soproni cs. és k. csapatkórházhoz, innen a 4. hegyidandárhoz Boszniába mint segédorvoshelyettes; november óta segédorvos.

Szabó Imre, szigorló orvos, hadapródorvos a 4. tiroli császárvadászezrednél.

Dr. Fülei Szántó Endre, műegyetemi tisztviselő, hadapródjelölt-őrmester (gazdászati tiszt).

Szekeres Jenő, tanárjelölt, hirlapiró, a mozgósítás idején Angliában tartózkodott s onnan állitólag New-Yorkba költözött. Katonai szolgálatra nem tudott hazajönni.

Szekeres Róbert, tényleges szolgálatra bevonult 1914 július hó 28-án mint egyévi önkéntes az 1. honvéd gyalogezredhez; jelenleg tartalékos gazdászati tiszthelyettes, beosztva a 31. honvéd gyalogezredhez.

Szentes Dezső, joghallgató, önkéntes, szakaszvezető.

Székely Béla, honvéd hadapródjelölt őrmester.

Szüts Andor, joghallgató, szakaszvezető.

Tihanyi Zoltán, operaénekes, tényleges szolgálatra bevonúlt 1914 augusztus hó 25-én a cs. és k. 32. gyalogezredhez, 1915 január hó 1-én hadapródjelöltté lépett elő; március hó 10-én Cisnánál (Jablonki mellett) megsebesült (jelenleg Trencsénteplicen).

Dr. Vajda Jenő, ügyvédjelölt, tényleges szolgálatra bevonúlt 1913 október hó 1-én mint egyévi önkéntes a 4. szekerész-osztályhoz; 1914 július hó 25-én áttétetett a 7. szekerész-osztályhoz; augusztus hóban hadapródőrmesterré lépett elő.

Vas József, a cs. és k. 101. gyalogezrednél, szabadságolva.

Dr. Vass Frigyes, hivatalnok, tényleges szolgálatra bevonúlt.

Vándorfy Kálmán, tényleges szolgálatra bevonúlt 1913 augusztus 18-án a 4. utászzászlóaljhoz hadnagyi ranggal, f. évi május hó 1-e óta főhadnagy; január hó 27-én a hadiékitményes katonai érdemkeszt III. osztályát, május hó 21-én pedig a legfelsőbb elismerést (signum laudis) kapta.

Weisz István, joghallgató, egyévi önkéntes, őrvezető.

Weiszberger Ármin, tényleges szolgálatra bevonúlt 1915 május hó 15-én a cs. és k. 68. gyalogezredhez.

Welvárd Zoltán, műegyetemi hallgató (mérnöki szakosztály), Pozsonyban szolgál.

Wolfinger Frigyes, tényleges szolgálatra bevonúlt.

Dr. Zsoldos Dezső, tényleges szolgálatra bevonúlt 1914 julius hó 28-án mint zászlós a 19. honvéd gyalogezredhez, november hóban a kárpáti harctéren hadnaggyá lépett elő.

Dr. Zsolnai Oszkár, ügyvédjelölt, a 4. tábori tarackezred főtűzére.

* * *

Az általános mozgósitás s az 1873—7. évfolyamhoz tartozó népfelkelők sorozása tanári testületünk tagjai közül a következőket hivta fegyverbe:

1. Dr. Beke Ödön, mint póttartalékos bevonúlt a m. kir. veszprémi 31. honvéd gyalogezredhez. Az északi harctéren 1914 szeptember 8-án shrapnellgolyótól megsebesült. Sebéből kigyógyúlva, felülvizsgálat útján irodai szolgálatra osztották be; jelenleg Veszprémben.

2. Kelemen Béla, 1915 január 16-án mint egyévi önkéntes vonúlt be a cs. és k. 51. gyalogezredhez Kolozsvárra. Jelenleg hadapródjelölt-őrmester.

3. Rácz Jenő, mint népfelkelő hadnagy bevonúlt a m. kir. 31. népfelkelő gyalogezredhez. Orosz-Lengyelországban és Galiciában mint századparancsnok harcolt, a kárpáti harcokban 1915 március 14-én fogságba jutott. Jelenleg Tomskban van. Időközben népfelkelő főhadnagy lett.

3. Tóth István, mint egyévi önkéntes tizedes bevonúlt a m. kir. budapesti 1. honvéd gyalogezredhez. Jelenleg a Révész-utcai hadikórházba van beosztva, mint rokkant katonák tornatanitója.

5. Usetty Ferenc, mint népfelkelő hadnagy vonúlt be a m. kir. 7. népfelkelő gyalogezredhez. Előbb a déli, majd az északi harctéren harcolt mint századparancsnok. Most ismét a déli harctéren van, mint népfelkelő főhadnagy és századparancsnok.

* * *

Befejezésül megemlítjük, hogy folyó tanévi tanitványaink közül május hóban nyolc 1895-ben és 1896-ban született ifjú vonúlt be tényleges szolgálatra, névszerint: Allerhand Albert és Kormos János VII., Kálmán Jenő, Lőwy Antal, Seidner Gyula és Wolf Ottó VIII. oszt. rendes, Bronts Nándor és Leinzinger László VIII. oszt. magántanulók. 1897-ben született tanitványaink közül 27 VIII., 12 VII., 2 VI. és 1 V. A. oszt. tanuló kerül most június 18. és július 3. közt népfelkelő szemlére.

Mint tanítványaink családi ügye érdekel minket az is, hogy tudomásunk szerint 60 tanuló atyja teljesít most katonai szolgálatot.

Iskolánk szolgaszemélyzetéből Kapsz József és Kraft Ferenc vonúltak be fegyveres szolgálatra; mindkettő az északi harctéren harcolt; Kraft a harctéren szerzett betegségei következtében májusban mint fegyverképtelen tért haza, Kapsz pedig jelenleg belső szolgálatot teljesít.

II. A Munkácsy-utcai hadikórház.

Iskolánk épületét 1914 október óta a „M. kir. Munkácsy-utcai hadikórház“ foglalja el.

1914 október 26-án este 7 órakor érkezett az első betegszállitmány, azóta e sorok irásáig a kórház 19 betegszobájában 2336 sebesült és beteg fordúlt meg, a kik közül magyar honos 1285, osztrák 936, bosznia-hercegovinai 35 és német birodalmi

80 volt. A gondos és szeretetteljes ápolás mellett is eddig 12 halottja volt a kórháznak. Bár hozzánk csak haláluk hozta közel őket, vérük hullásával, életük feláldozásával bőségesen rászolgáltak, hogy hálás kegyeletünknek iskolánk halottjai emléklapja után külön emléklappal adjunk kifejezést.

A kórház parancsnoka Kányai Kys Antal ny. honvédhuszár ezredes; a gazdasági hivatalt a kórház megalakulásakor Hein György csendőr főhadnagy számtiszt szervezte, a kit 1914 október 12-én Valovits Mihály ny. százados kezelőtiszt, majd 1915 január 6-án Toronykőy Béla tartalékos hadnagy, gazdászati tiszt váltott fel.

A kórház igazgatója 1915 február 25-ig dr. Pólya Jenő polgári orvos, egyet. címzetes ny. rk. tanár volt, a ki helyébe akkor az ellenség előtt tanúsitott önfeláldozó szolgálataiért legmagasabb elismeréssel (signum laudis) kitüntetett dr. Winternitz Arnold tartalékos ezredorvos, egyetemi magántanár neveztetett ki. Mellette dr. Barta Kornél, dr. Benda Jenő, dr. Bergsmann Jakab, dr. Kármán Samu, dr. Öhler László beosztott polgári orvosok működnek, továbbá dr. Szabó Irma orvosnő és dr. Hodossy Gedeon rendőrségi főorvos, a kik önként vállalkoztak itteni orvosi szolgálatra.

Az önkéntes ápolónők főnöke özv. dr. Hampel Józsefné Pulszky Polyxena önkéntes főápolónő; vezetése alatt most Vajkay Rózsika, dr. Öhler Lászlóné, Guttmann Leonie, Beretvás Sándorné, Raffay Margit, dr. Hodossy Gedeonné, Télessy Dalma, br. Prónay Margit, dr. Pajor Ernőné, Marsano Mária Terézia, Kobek Kornélné, Quentzer Istvánné, Hampel Beatrix, Rácz Irén, Gombos Ilonka és gr. Lónyai Flóra önkéntes ápolónők dolgoznak.

A betegek és sebesültek élelmezését gr. Teleki Sándorné vezetése alatt álló hölgybizottság intézi, mint „Élelmezési osztály". Ennek tagjai: br. Ghillány Imréné, br. Hazai Samuné, dr. Jankovich Béláné, Kőszeghy Sándorné, Hedry Aladárné, Péchy Zsigmondné, Hőnig Jánosné, Karácsony Lajosné, Hodossy Sándorné, Pollák Ignáczné, Lipthay Béláné, Kuntz Józsefné, Szomjas Lajosné, Tomcsányi Istvánné, Velics Antalné, Gräner Hugóné, Hieronymi Mariska, br. Ghillány Anna, Szepesházy Márta, Szinyei-Merse Mici, Joanovich Stefánia, Rickl Alisz, Fábry Alisz és Bezerédy Totó.

A jószívű és fáradhatatlan hölgyek jótékony munkája a betegszobák falain belül keresi és találja is bizonyára legszebb jutalmát.

* * *

Helyreigazitás a 16. lap 14. sorához:

Dr. Winternitz Arnold tart. ezredorvos úr kitüntetése nem „signum laudis," hanem „koronás arany érdemkereszt a vitézségi érem szalagján."

A hadikórház ünnepi felavatása 1914 november 19-én történt. A házi ünnep Prohászka Ottokár székesfehérvári püspök úrnak az iskola kápolnájában mondott szent miséjével kezdődött. A szent mise alatt Sándor Erzsi, Szemere Árpád és Székelyhidy Ferenc, a m. kir. Operaház tagjai énekeltek Noszeda Károly operai karigazgató harmoniumkisérete mellett. Az avatáson jelen voltak: br. Hazai Samu honvédelmi, br. Ghillány Imre földmivelésügyi és dr. Jankovich Béla vallás- és közoktatásügyi miniszterek és a hadikórház jótékony hölgyei.

A kórház belső életének csak két eseménye tartozik, legalább részben, a mi iskolánk történetéhez is. Egyik a sebesültek Karácsonya, a melynek rendezéséhez tanulóink nem csak jelentékeny pénzadománnyal járultak, hanem szives készséggel résztvettek a rendezés munkájában is. A másik a sebesültek majálisa, május elsején az iskola udvarán, a mikor a meghivott díszes közönség a vidám sebesültekkel összevegyülve gyönyörködött, talán nem is a sebesültek szórakozására rendezett előadásokban, hanem abban, hogy a kitünő orvosi kezelés és a jótékony hölgyek odaadó munkája mennyire kiszorította innen a kórházak szokott borongós hangulatát. Tanulóink közül néhányan ez alkalommal is szives készséggel jártak a rendező hölgyek kezére.

A sebesültek és betegek szórakoztatásához tanulóink más módon is járultak hozzá. Adler Dénes, Bányai Ferenc, Bergl Imre és Lendvai Ferenc II. A., Gál Miklós és Hetényi Imre II. B., Dancinger László, Locsmandi Károly és Mak Károly V. A., Grünwald Imre és Marczell Géza V. B., Prayer Gyula és Urhegyi András VII. oszt. tanulók huzamosabb ideig, egyesek rövidebb ideig teljesítettek szolgálatot a hadikórházban, mindenféle nekik való munkával a betegszobákban és főként a hadikórház irodájában. — Ehhez hasonló természetű munkára vállalkoztak a VI. osztály tanulói Farkas Ignác osztályfőnök buzditására a Budai Jótékony Nőegyesület hadikórházában.

Tanítványaink továbbá saját kezdeményezésükből a Munkácsy-utcai hadikórház részére a következő ajándékokat gyűjtötték (a kimutatás természetesen nem lehet teljes):

a) 223 darab könyvet, 13 kötet és 590 darab folyóiratot;

b) 560 darab (részint tábori, részint képes) levelező-lapot;

c) nagy mennyiségű dohányt, és pedig: 10.767 darab cigarettát, 89 csomag cigarettát és pipadohányt, 220 gr. pipadohányt, 40 csomag cigarettapapirt, 1000 darab és fél doboz hüvelyt, 137

BUDAPEST

darab és 3 csomag szivart, 7 darab pipát, 85 csomag gyufát, 2 szipkát s 1 csomag szivarvéget;

d) különféléket, p. o. 115 botot, 97 különféle dobozt, 50 boritékot, 46 pár harisnyát, 20 tollat, 19 zsebkendőt, 14 csomag kártyát, 7 irónt, 7 játékszert, 7 pár kapcát, 6 karfelkötőt, 6 zsebkést, 4 inget, 4 szappant, 3 csomag levélpapirt, 3 mellényt, 3 öngyújtót, 2 mankót, 2 füzetet, 2 erszényt, 2 csomag teát, 2 alsónadrágot, 2 pénztárcát, 1 hósapkát, 1 pár papucsot, 1 trikót, 1 lavort, 1 falinaptárt, 1 tollszárat.

A gyűjtésben kifejtett buzgóságáért különös dicséretet érdemel a IV. B. osztály.

III. Háborús jótékonyság.

Külön fejezetben számolunk be tanítványaink jótékony gyűjtéséről, a melyet Segítő Egyesületünk következő felhívásával indítottunk meg:

„Segítő Egyesületünk évről-évre Karácsony táján szokott tanulóink ismeretségi köréhez fordulni azzal, hogy jótékony adományokat kér saját jótékony celjai támogatására.

A mostani Karácsony előkészületei közt azonban nem a saját szegényeink érdekében fordulunk a mi jótékony közönségünkhöz. A háború áldozatai számára kérjük ez alkalommal adományaikat.

A harctéren elesettek özvegyeinek és árváinak támogatása legyen e gyűjtés főcélja; juttassunk belőle azoknak is, a kiket a háborús állapotok juttattak szorult helyzetbe. Másodsorban gondoljunk az érettünk vitézül küzdő katonákra: küldjünk nekik ajándékot Karácsony szent ünnepére.

Harmadszor pedig tegyük a mi házi ügyünkké a Munkácsy-utcai hadikórházban ápolt sebesültek támogatását és felvidítását. Juttassunk adományainkból az ő szórakozásukra, ha kell támogatásukra, és vállaljuk magunkra, hogy Karácsonyukat vidámmá tesszük azzal a szeretettel, a melylyel vérük ontásáért tartozunk nekik, úgy, hogy ők is érezzék meg a betegszoba ridegségében azt a családi szeretetet, a mely most különösen egybekapcsol mindnyájunkat a mi nagy családunk, hazánk szeretetében.

Az adományokról és a gyűjtött összeg felhasználásáról évi értesítőnkben fogunk beszámolni. Addig is fogadják az adakozók hálás köszönetünket.“

A gyűjtés igen szép eredménnyel járt, lehetségessé tette főképen azt, hogy ebből az egy gyűjtésből mindenféle háborús jótékonycélra juttathattunk tekintélyes adományokat, tanulóink és szüleik újabb megterhelése nélkül.

A kibocsátott íveken tanulóink a következő összegeket gyűjtötték:

Az I. A. osztály gyűjtése: Antal László 9.70, Bachó Zoltán 1.—, Balog Endre 8.40, Bárdos Pál 2.—, Bem Márton —.20, Berger Gyula 15.20, Bródi Pál 4.30, Csillag Gábor —.40, Csillag Géza —.60, Csongrádi Barnabás 4.66, Csősz István —.20, Desser Jenő 2.50, Deutsch Tivadar 14.20, Dub Árpád 1.50, Fehérvári Ferenc 3.60, Feldmann Endre 2.76, Freund Albert 4.—, Friedmann Ervin 1.40, Geiringer József 6.—, Gerendai Ferenc 9.10, Gyárfás István 8.—, Hanófer Vilmos —.42, Heich Ottó 40.40, Heltai Ferenc 4.10, Herczog Tibor —.46, Hubl Adolf —.50, Kabos György 7.—, Klein Lajos 1.72, Kléber Zoltán —.50, Korányi Endre —.50, Kovács István 14.—, Krausz Jenő 8.60, Lang István 10.20, Laukó László 4.84, Lázár Miklós 1.—, Medve Pál 1.—, Nagy Sándor 9.—, Neubauer Ágoston 5.20, Ornstein Mór 2.50, Osváth Sándor 4.60, Palme István 2.20, Pasztyrik Árpád 4.40, Payer Bálint 3.10, Petsek István 8.90, Pfeifer Andor 6.10, Schelnitz Márton 2.—, Schwarcz János 2.10, Schwarz László 37.90, Steinberger Zoltán 2.54, Steiner Imre 11.40, Szalai Imre 12.20, Szász Károly —.88, Székely Pál 1.40, Szilágyi László 4.32, Szokoly József 30.—, Tarsoly József 1.—, Tomasits József 4.—, Trautmann György —.70, Vidor György —.20, Vidor Imre 1.42, Vitéz Antal —.70, Weinberger Márton 2.30.

Az I. B. osztály gyűjtése: Bartos István 1.06, Bencsik Tibor 3.30, Benkő Imre —.92, Buchsbaum Manó 4.10, Bujna Gyula —.20, Bürger József 2.50, Csink Gyula 2.30, Csontos Jenő 5.10, Epstein Elek 1.30, Faludi Gyula 16.10, Faragó Rezső 15.90, Fábián György 17.—, Fekete Sándor 1.20, Fohn Endre 1.60, Freund Miklós 6.40, Fried István 3.90, Gerő Sándor 9.10, Goldberger Boldizsár 5.20, Goralko Árpád 14.20, Gyémánt Sándor —.60, Hoffmann Iván 50.—, Horváth Sándor 6.10, Kázmér József 2.40, Király Sándor 1.—, Klein Károly 3.34, Klein László 2.34, Kőszegi Tibor 1.10, Kruch Jenő 9.40, Lukič Andor 1.20, Maczkó András 5.—, Majo Albert 2.70, Messinger Árpád 4.50, Molnár Pál 7.20, Nagy János 4.—, Neubauer László 9.50, Novotny Jenő —.40, Petheő Gyula 8.—, Polényi István 5.20, Radványi János 4.60, Ráth György 1.40, Salgó Endre —.80, Sándor János 1.40, Schlenger Lipót 4.30,

Schlesinger Dezső 1.22, Schlesinger Oszkár 9.—, Schmidt Miklós 3.50, Steiner Tibor 2.50, Surány Pál 3.10, Szilágyi Károly 2.—, Szokol László 2.—, Török István 5.20, Vajda Pál —.20, Valkó István 4.—, Vámos Zsigmond 2.40, Vasvári Mihály 1.90, Wertheimer László 11.50, Wojticzky József —.30, Zalányi Ferenc 5.—, Zathureczky Béla —.60, Zukal Ferenc 12.—, Zulawski Andor 12.32.

A II. A. osztály gyűjtése: Adler Dénes 11.24, Balázs György 8.10, Bányai Ferenc 1.—, Bergl Imre 2.—, Békefi Endre 2.—, Bischitz László 10.—, Drábik Béla 3.—, Egri Gyula 2.30, Eisler Béla 2.—, Erős István 7.20, Fodor Gyula 1.—, Friedmann Vilmos —.80, Frimm Lipót 1.40, Grósz Andor 4.30, Heves József —.20, Hirsch Sándor 1.16, Hirschbock Róbert 2.—, Hisstek József 1.30, Hoffmann György 3.—, Ilyés Ferenc 3.70, Jokel Zoltán 1.—, Kelemen Károly 2.—, Kellermann Pál 1.—, Kertesi László —.40, Klein Tivadar 1.40, Kovács Gyula 1.10, König István —.40, Lendvai Ferenc —.60, Lévai László 3.50, Ligeti Miklós 5.—, Magyar Pál 8.26. Marer László —.50, Metzger Ödön 4.60, Molnár Ferenc 1.40, Pajtás Andor 1.60, Pollák Imre 1.04, Rosenfeld József 18.—, Rosenthal Tibor 1.66, Schlesinger Dezső —.60, Schwitzer Endre 8.60, Selmeci Zoltán 4.—, Seltsam László 1.—, Soós Sándor —.30, Strausz Miklós 18.—, Szirmai György 30.30, Tordai Imre 2.50, Ungár Mór 1.70, Weiss Oszkár 1.72, Weisz Jenő 10.20.

A II. B. osztály gyűjtése: Almádi Elemér 11.76, Bein Dezső 1.—, Bondy Miklós 4.10, Fodor István 2.60, Frisch Ernő 2.—, Fürst Marcell —.50, Gál Miklós —.70, Gertler Jenő 1.20, Grosz Tibor —.60, Haasz Oszkár 2.—, Hetényi Imre 20.60, Horovitz József —.90, Horváth Zoltán 1.30, Jancsó Ferenc —.20, Katona Aladár —.10, Kelemen Béla 1.50, Kelemenics János —.20, Kende László 2.40, Komlós Rezső 1.60, Körmendi Aladár 1.—, Kurcz Jenő 2.80, Markstein Imre —.70, Molnár Ferenc 3.40, Nagy István —.30, Neuser Pál —.70, Opálka Lajos 3.—, Palotai László 2.—, Reichard József —.30, Rosenfeld Ernő 12.20, Róth István 1.50, Schlesinger Imre 2.40, Seidner László —.66, Sessler Alfréd 10.—, Somogyi Lászió 3.—, Szalai László 2.30, Szarvas József 6.—, Szathmári Lajos 3.50, Vallner Samu 3.—, Vázsonyi Miklós —.60, Virág György 3.34, Weissenstern Sándor 26.—, Weisz János 15.—, Weisz László 4.50, Wolf Ernő —.60.

A III. A osztály gyűjtése: Andorka Károly —.60, Benedig Árpád 3.50, Birkmayer Ágoston —.40, Brück Béla 4.50, Cséry István 1.30, Csillag Béla 7.60, Csillik Antal 3.—, Dénes Ferenc

2.20, Dobos András 4.97, Faragó György —.10, Flehner Richárd 8.10, Frank Miklós 2.22, Friedmann István 2.20, Friedmann Richárd 1.50, Gergely Pál 2.—, Gerő Vilmos —.80, Grósz András 2.—, Guzikovszky Lipót 2.30, Gyurcsovics István 1.30, Hegedüs János 3.—, Hock János 2.20, Hoffmann Lajos —.80, Hufnagl Kálmán 2.50, Hügel Lajos —.65, Kasnyik János 10.62, Kelemen László —.44, Kern Pál 7.60, Kovács Elemér 1.20, Kronberger Miklós 1.70, Magyar Tibor 1.60, Márk Lajos —.72, Milánovics Béla 4.—, Müller Ferenc 10.—, Neuberger Sándor 2.18, Pikler László 5.04, Razgha Andor 2.90, Rónai Sándor 1.50, Salgó Zoltán —.50, Schichtanz Andor —.70, Schwarcz György 6.—, Schwarcz Imre 2.10, Schwitzer László —.20, Seifert Vilmos 6.—, Soha Árpád 10.—, Szabó Gyula 7.20, Szilas László 1.10, Takács János 4.—, Teke Ferenc 2.60, Teller Ferenc 4.40, Vajda György 7.70, Vajda Gyula 2.—, Várai Tibor 2.80, Vojcsek Gyula 1.40, Waldmann Marcell 4.—, Wiener Imre —.60, Wurm Adolf 8.30.

A III. B. osztály gyűjtése: Baumgarten István 1.90, Beck Béla 1.50, Berger László 1.40, Biró Béla 1.60, Brieger Sándor 7.—, Bruckner Zoltán —.20, Csulák Jenő —.40, Derzsi Albert 3.90, Dub Dezső 2.—, Einfeld Ernő —.30, Eördögh Gábor 1.—, Fedrid Imre 8.20, Ferenczi Lajos 36.—, Frank József 1.—, Frenkel József —.30, Füredi Pál —.70, Gärtner Nándor —.20, Grausz László —.80, Gutfreund Miklós 4.—, Haas László 1.10, Hajós László 1.—, Havas Lajos 2.20, Hrazdira Lajos 1.—, Huszár József 1.50, Juszt Jenő 1.—, Kállai József 3.60, Klár Ferenc 2.—, Kohn Ferenc 1.10, Kohn László 3.30, Komlós Gyula 19.—, Kruch István 12.—, Kruch Károly 5.40, Kurcz Imre 1.50, Lefkovics Rezső 1.—, Lukács György 1.—, Molnár Ferenc 3.—, Morvai Imre —.20, Ornstein Gábor 2.26, Peisz Lajos 1.60, Pollacsek István 2.20, Pollák Leó 4.—, Rabinovics Leó 1.10, Rákosi László —.50, Rosenberg Vilmos 1.40, Rosin Ferenc 2.—, Schelnitz György 2.—, Schlesinger János —.20, Siklódi Károly 2.—, Szalkay János 1.—, Székely László —.20, Székelyi Árpád 7.44, Tepper István —.20, Valkó Imre 3.50, Vida Ottó 5.10, Weisz Béla 2.50, Weisz István 2.20, Ziffer Dezső 2.70.

A IV. A. osztály gyűjtése: Almási Imre —.74, Aufrichtig Imre 2.30, Bartos Dezső —.30, Bass Pál —.20, Báthory Vilmos —.30, Benkő József —.40, Berger Ferenc 1.68, Berkes Ernő —.30, Birli István —.50, Dékány Miklós —.70, Floh Adolf —.30, Freud János 6.—, Freund Miklós 8.03, Gärtner Zsigmond —.40, Glofák József

—.43, Goldstein Ede —.80, Gyémánt Jenő —.30, Győri Imre —.60, Hajdu Bál 1.04, Hegedüs István 1.—, Hirschfeld Lajos 5.—, Huszár Béla 1.—, Jokel László 1.—, Kemény József —.60, Kléber Gábor —.40, Kont Róbert 4.—, Liebermann Simon 3.80, Lindenbaum László —.50, Matoss József —.30, Molnár Károly —.50, Nyúl Ferencz 1.70, Procoph Ferenc 1.52, Retek Sándor 1.62, Rösler Márton 1.20, Seremet Lajos —.60, Schröder Brunó 1.70, Strompf Árpád —.30, Sugár Zoltán 2.40, Szeiler Tivadar 3.80, Weisz Pál 4.80, Zrinszky Miklós —.20.

A IV. B. osztály gyűjtése: Bácskai Pál 1.—, Bem Gyula —.58, Beregi Ferenc 1.—, Berger Ödön 1.30, Bozzay Gáspár 1.—, Braumann László 1.—, Brenner Péter 1.40. Czenner Tihamér —.40, Dames Jenő 7.20, Dárdai Gábor 4.—, Federer Simon —.44, Friedmann Kornél 1.—, Fuchs Béla 3.—, Galambos László 1.02, Grosz Gyula 1.—, Herczog Pál —.49, Hirschberg Pál 6.40, Horvát László —.60, Kalmár László 1.50, Kádár Sándor 3.—, László Lajos —.60, Leyrer Kálmán 1.74, Mezei Andor —.50, Nuszbaum Jenő —.60, Ripper Károly 2.20, Romanecz Gyula 5.—, Rosenberger Mihály 6.10, Schlesinger Sándor —.40, Schwarcz Imre 1.20, Sonnenfeld Imre —.50, Spitz Elemér 2.—, Spuller Béla 5.—, Svetics Emil 1.—, Szücs László —.24, Tarsoly Ferenc 1.40, Telegdi Pál 2.02, Ujhely Tibor 30.—, Ungár Sándor 1.50, Weiszmann Dávid 1.15, Widder Ernő —.30, Zala János 1.20, Zala Pál 1.10, Zöllner Rezső —.80.

Az V. A. osztály gyűjtése: Barok Andor 2.—, Bass Ernő —.40, Bogdány Ferenc 32.—, Dancinger László 4.—, Darányi Béla —.50, Dérczy Péter —.50, Engel László —.20, Fischer Jenő 1.30, Floh Mór —.20, Frank Imre —.80, Friedman Rezső 3.—, Gabriel Andor 6.—, Guttmann Imre 25.—, Gyarmathy Sándor —.20, Hajós Endre 1.40, Hajós Sándor 13.70, Herskovics Artúr 1.60, Holländer Sándor —.30, Katz Lajos —.20, Kelemen Gyula 2.—, Keleti György 1.—, Keppich Ferenc —.30, Konold Hugó 2.80, Kovács Béla 5.40, Lax Tibor —.50, Locsmandi Ernő —.20, Machleid Nándor —.30, Mak Károly —.20, Mandel Imre 3.14, Mandl Endre —.50, Pick Imre 2.—, Schichtanz Lóránt —.60, Schlenger Gyula 2.—, Schvabach László —.70, Steiner Aladár 2.60, Szóbl Ernő —.50, Tandli Sándor —.40, Tenzer György 5.—, Weisz József —.40, Weisz Sándor 1.—, Widder Béla —.50, Závodszky Elek 4.80.

Az V. B. osztály gyűjtése: Bárdos Aladár 1.—, Braun And-

rás —.70, Büchler Ödön —.40, Eisenstädter Dezső 1.80, Fohn Sándor —.40, Grünwald Imre 7.80, Hajek Frigyes 1.—, Hrabál Béla, 1.—, Jakabffy László 7.—, Jeny László 2.—, Leitersdorf József 1.—, Lingsch Vilmos 3.—, Lővy László —.10, Luszt István 3.—, Marczell Géza —.50, Márczy Endre 1.—, Máté Andor —40, Mészáros Andor 35.—, Nagy Ferenc 1.20, Oberhofer Imre 4.—, Óvári Lajos 1.—, Pallai Géza 3.—, Pfeifer István 4.50, Pollacsek Ernő —.60, Pollák Sándor —.56, Ponger Sándor 2.40, Rátai Miklós 2.40, Rotkel László 1.—, Täubel Géza 1.—, Urhegyi Antal —.60, Vasváry József 1.28.

A VI. osztály gyűjtése: Áldori Károly 4.—, Balázs Lajos —.60, Balogh Sándor 2.20, Falkenstein Béla 1.—, Fischer Artúr 1.30, Friedenthal István 2.—, Fritsch Vilmos —.56, Garami Pál 1.—, Gál Ödön 1.—, Gärtner Jakab —.30, Gergely Béla 2.—, Glück István 1.—, Greiner Sándor 5.—, Hajnal Tibor 2.—, Halász Ernő 2.—, Heltai Tibor —.40, Helvey Béla 1.—, Klein József 3.—, Kovács Imre 1.—, Kugel Ernő 3.40, Leichner Miklós 1.—, Loránt Bernát 1.—, Lovas József 2.—, Mayer Jenő 3.34, Márkus László 5.—, Mérei Jenő 4.50, Pickler György 4.10, Porges Aurél —.35, Pfeifer Gyula 1.60, Racota Ovidius 2.—, Radó László —.50, Rein Jenő 1.—, Ripper József 1.20, Selmeci Miklós 3.60, Slanger Sándor 1.—, Somos Imre 2.20, Spatz László —.60, Stark Oszkár 10.68, Strasser Tibor 4.60, Szántó Andor 1.— Székely László 1.20, Teke István 1.20, Toffler István —.20, Vázsonyi János 13.10, Weisz Mátyás —.70, Winkler Miksa 4.14, Wurm Pál 1.60.

A VII. osztály gyűjtése: Allerhand Albert 1.—, Almási László 2.70, Andorka Dezső —.40, Beregi Miklós —.41, Billes Lajos —.50, Bohuny Emil 3.—, Braun Imre —.80, Cserményi Lehel 4.—, Fischer Dezső 21.75, Förstner Béla 3.—, Gergev Milán 5.—, Hajdu Brunó 1.—, Hatscher Róbert —.30, Havas László 5.—, Háda Sándor —.20, Hoffmann Lajos 5.—, Jelinek Tivadar 1.40, Kantor Ernő —.50, Katz Salamon —.50, Kálmán István 2.—, Keller István —.70, Kende László —.40, Kis Hugó —.50, Kormos János 1.—, Luftschitz Pál —.80, Nazimeczky Kamilló 2.—. Pongrácz Béla 1.—, Prayer Gyula —.50, Ráth László —.30, Roheim György 3.20, Roth Jakab —.80, Schäffer Dezső —.70, Schmidt Ferencz —.80, Stangel Rezső 10.—, Stein János 20.—, Steiner Miklós —.52, Steinherz Ödön —.60, Szücs István —.60, Tonhauser György —.24, Urhegyi András 1.10, Wank Lóránt 2.—, Wiegner Ignácz 1.27, Weisz Gyula 1.60, Wollák Dezső —50.

A VIII. osztály gyűjtése: Balogh János 3.—, Bing György 8.—, Braun Jenő 2.70, Dénes Pál 2.—, Ernst László 12.80, Fazekas István —.50, Fodor László 2.—, Guga István 2.72, Hajdu Oszkár 1.—, Heilig Aladár 3.20, Jeny Imre 3.50, Kálmán Jenő 1.50, Kármán László 3.—, Keil Lóránt 1.—, Kemény József —.40, Kempfner József 1.04, Kohn Lajos 1.—, Konold Zoltán 2.—, Kovács Andor 5.—, Kuba János 1.82, Kunfi Tibor 1.—, Lányi Miklós 4.—, Lenkei László 6.10, Lőwy Antal 1.60, Magyar Dezső 1.—, Marton Imre 2.40, Messik József 2.—, Nuszbaum Géza —.60, Ördögh Rudolf 5.60, Perlaky Mihály 1.—, Reppa József 1.—, Rónai Géza 1.14, Schlatter Alajos 8.06, Seidner Gyula 1.—, Spitz Sándor 2.50, Spitzer Salamon 1.—, Szenes Árpád 2.—, Vasvári Pál 1.40, Várkonyi Gyula 3.10, Vidor Árpád 1.20, Weil Zoltán 4.50, Weiss Ernő 2.20, Wolf Ottó 10.—.

A gyűjtött összeg elszámolása:

Bevétel:

Az I. A. osztály gyűjtése	326.32	korona
Az I. B. „ „	326.60	„
A II. A. „ „	200.08	„
A II. B. „ „	164.06	„
A III. A. „ „	181.94	„
A III. B. „ „	177.40	„
A IV. A. „ „	63.26	„
A IV. B. „ „	103.88	„
Az V. A. „ „	130.14	„
Az V. B. „ „	90.64	„
A VI. „ „	108.17	„
A VII. „ „	109.60	„
A VIII. „ „	122.58	„
A hadikölcsön-kötvények vásárlására gyűjtött összegből fenmaradt	17.17	„
Összesen . .	2121.84	korona

Kiadás:

Az Alföldi Magyar Közművelődési Egyesületnek a háborúba ment katonák gyermekeinek élelmezésére	50.—	korona
A Magyar Szent Korona Országai Vörös-Kereszt Egyletének alapítvány fejében	300.—	„
A Hadsegélyző Hivatal karácsonyi gyűjtéséhez .	170.—	„

A Vörös-Kereszt Egylet lábadozó sebesülteket elhelyező bizottságának	42.—	korona
A Franciaországban, Noirmoutier városban (Chateau Vendée) internált vagyontalan magyaroknak karácsonyi ünnepére Dr. Kuncz Aladár ugyanott internált tanár útján (200 fr. =)	240.—	„
A Munkácsy-utcai hadikórház karácsonyi ünnepére Gr. Teleki Sándorné útján	400.—	„
A Vörös-Félholdnak Dr. Erődi Béla udv. tan., tanker. kir. főigazgató úr útján	100.—	„
A háborúban megvakult katonák segélyalapjának	100.—	„
A harctéren elesettek özvegyei és árvái javára a Hadsegélyző Hivatal útján	400.—	„
Hadbavonult szülők gyermekei tandíjának kifizetésére	162.—	„
Nyomtatványokra	14.—	„
Rendelkezésre áll még	143.84	„
Összesen . .	2121.84	korona

Ezenkívül a VIII. osztály tanulói 100 koronát gyűjtöttek a háborúban megvakult katonák javára („Az Est“ útján) és 103 tanulónk vette meg az igazgatóság útján a Hadsegélyző Hivataltól kiadott szövetségi hűségjelvényt, a melynek jövedelme is háborús jótékony célra szolgál.

Az adományokért kapott nyugtákat és köszönő iratokat az igazgató őrzi. A hivatalos szövegű iratok sorából kiválik a Noirmoutierben internált magyarok köszönete, a melyet dr. Kuncz Aladár ugyanott internált tanárunk hosszú levél kíséretében juttatott hozzánk. A levelet és a köszönő sorokat természetesen csak francia nyelven küldhették el, a párisi amerikai nagykövetség útján. Az 1914 december 25-én kelt és 1915 január 28-án érkezett irat szövege a következő:

Kedves fiaim! Megkaptam a 200 frankot, a melyet ti a velem együtt a noirmoutieri ódon várkastélyban bezárt hazánkfiainak küldtetek karácsonyi ajándékul. Jó szíveteknek ez a nemes megnyilatkozása felejthetetlen ünnepet szerzett nekünk mindnyájunknak. Nekem magamnak soha sem esett jobban karácsonyi ajándék, mint ez, a melyet a ti jóságtokból én oszthattam ki izlésem és érzésem szerint. Soha jobban nem éreztem, mint akkor, igazságát annak a szép gondolatnak, a melyet valahol olvastam: „Az ember saját szíve dobbanásának számlálásával csak elvesztegeti

az idejét, de nem vesztegeti akkor, ha benne mások szíve dobbanásának visszhangját hallgatja." E más szívek szenvedése elfeledtette az enyémet, az ő örömük, a melyet jóságtok okozott nekik, az én örömem is volt. Soha sem fogom elfelejteni azt az öreg magyar csizmadiát, a ki már 35 éve lakik Franciaországban s itt fehér báli cipőcskéket készít a mulatni vágyó fiatal lányoknak. Ennek a jószívű és nemes gondolkozású embernek, a ki már alig beszél magyarúl, a mint meglátta a neki szánt karácsonyi ajándékot a karácsonyfa alatt, s megtudta, hogy hazulról küldték neki, szeme könnybe lábadt, s azóta mindig magyarúl akar beszélni, s még az este el is énekelte nekünk Petőfi dalát: „Még azt mondják a gonoszok", úgy, a hogy iskolásgyermek korában tanulta otthon, Magyarországon. Szent esténket a 6. számú szobában tartottuk meg. Karácsonyfául egy száraz faágat állítottunk fel, s ezt Nagy Zsiga szabó honfitársunk díszítette fel. A száraz galyakat mohával és örökzölddel borította, ezüstözött diót és cukorkát aggatott rájuk, úgy, hogy a szerény ágból ünnepélyes karácsonyfa lett. A meghívottak, 25 magyar, kaptuk egy-egy darab sonkát és disznóhúst, egy doboz piskótát, egy kis csupor befőttet, egy-egy csomag Maryland-cigarettát és egy-egy félliter meleg vörösbort. Mielőtt az étkezéshez fogtunk volna, kiküldtük őket a szobából s azalatt kiraktam karácsonyi ajándékaikat, részint téli ruhát (meleg kabát és meleg cipő), részint pénzt (öt-öt frankot papírban). Az az öt, a kinek szokott pénze lenni, nem kapott ajándékot. Ez előkészület után kereplővel jeleztük, hogy itt járt a karácsonyi angyal, s hogy bejöhetnek. Bár láthattátok volna ezeknek a szegény embereknek és gyermekeknek az örömét . . .

Adja Isten, hogy egyszer majd elbeszélhessem élőszóval nektek ennek a szép karácsonyestnek a történetét! Most be kell fejeznem a híradást, hiszen annyiféle dolog van most, a mely inkább érdemes a figyelmetekre, mint ez. Még egyszer ismételem honfitársaink hálás köszönetét és szívből üdvözöllek. *Kuncz Aladár.*

A levélhez csatlakozó köszönetek a következők:

Hálás köszönettel *Maravics Pál.*

Szives üdvözletekkel *Dudás Emil* aviatikus.

Mindnyájuknak köszönöm a nekünk küldött karácsonyi ajándékot, ennek a segitségével tölthettünk együtt vidáman a Karácsonyestét. *Schmittal* szállodai alkalmazott.

A jótét önmagát dícséri. *Dr. Soltész Gyula* szentesi tanár.

(Francia vers:) Nemes érzelmű és nagylelkű magyarok, a ti könyörülő szivetek, a jóság valódi forrása felvidította a szerencsétlen száműzötteket, a kik segitség nélkül szenvednek. Munkásruhában, de szerető szívvel mond nektek köszönetet *Bornemisza József* műasztalos.

Uraim, hálásan köszönöm a Kuncz Aladár úr útján nekem juttatott karácsonyi ajándékot. *Vontur Jakab* szűcs.

Boldogan fejezem ki hálás köszönetemet irántunk való páratlan jóságukért, mert csak így tölthettük el kellemesen a karácsonyestét. Fogadják uraim egy száműzöttnek köszönete és hálája kifejezését a végtelen szomorúságból. *Bombis János* szűcs.

Hálás köszönet az ismeretlen jótevőknek. *Nagy Zsigmond* szabó.

Az ifjú magyarok szívbeli nemessége felér atyáik hősiességével. *Neufeld Simon* sátoraljaújhelyi polg. isk. tanár.

Bornemissza (a ki versben írt) tolla szeretnék lenni, hogy gyöngéd szíve érzelmeit kifejezhessem. *Német András* szolnoki tanár.

Hálás köszönet azoknak, a kik ránk gondolnak. *Feldenzer Jakab* szűcs.

Nem találok szavakat hálás érzelmeim kifejezésére nagylelkűségükért. Ez adott nekünk becses karácsonyi ajándékokat. Ez a mi legszebb napunk az Óceán hullámai közé zárt ódon szerzetesklastrom falai közt, távol hazánktól és családunktól. *Müller Dávid* csizmadia.

Köszönet azoknak, a kik nekünk örömet szereztek. *Stein Mór* szűcs.

Nagyon köszönöm a meleg ruhát és cipőt, e nélkül sokat szenvedtem. *Bisztrán Demeter* szűcs.

Nagy hálával sietek köszönetemet kifejezni. *Majerics F.* szabó.

Nagyon köszönöm, hogy ránk ismeretlenekre is gondoltak. *Schlotter* szűcs.

Hálás köszönettel *Heibl Antal* borbély.

Köszönet uraim, a nekem küldött karácsonyi ajándékért. *Korody Lajos,* szűcs.

Köszönöm a tisztelt honfitársak nagylelkűségét. *Rosenberg Józsua* tolmács.

Vita István szűcs.

Hálás köszönet az ajándékért, tisztelettel *Resanovitz Ádám* szabó.

IV. A tanév története.

Változások a tanári testületben. Dr. Finály Gábor ideiglenes igazgató ő cs. és ap. kir. Felségének 1914 december 7-én kelt legfelsőbb elhatározásával a főgimnázium igazgatójává neveztetett ki.

A rendes tanárok közül Dr. Beke Ödön, Rácz Jenő, Usetty Ferenc és Tóth István tornatanító az egész tanév folyamán katonai, illetőleg népfölkelői szolgálatot teljesitettek, Dr. Kuncz Aladár pedig ugyancsak az egész tanév alatt Franciaországban volt internálva. Kelemen Béla helyettes tanár, aki 1915 február 28-án rendes tanárrá neveztetett ki, 1915 január 16-ika óta teljesit katonai szolgálatot.

Dr. Fógel József r. tanár egészsége helyreállitására 1915 február 27-től kezdve egy hónapig szabadságon volt. Óráit szakszerűen helyettesitettük és pedig a magyar nyelvet a III. A. osztályban Gedai József, a III. B. osztályban Szemkő Aladár, a latin nyelvet a III. A. osztályban az igazgató, a történelmet a VI. osztályban Dr. Vikol János, a szépirást a II. A. osztályban Keményffi Jenő vállalta el.

Rácz Jenő r. tanár az 1914. évi nagy szűnidőre utazási ösztöndijat kapott.

Dr. Tóvölgyi Elemér a múlt tanév végén iskolaorvosi és egészségtan-tanári megbizásáról leköszönt. Helyébe Dr. Hortobágyi Béla bizatott meg e teendők ellátásával.

Eltekintve attól, hogy a tornán kívül 4, január közepe óta pedig 5 tanár munkáját is ellátta a tanári testület, az iskolán kivül végzendő munkákat is szivesen vállalták az egyes tanárok. Igy Dr. Fógel József és Dr. Reibner Márton tagjai a Dr. Szücs István min. osztálytanácsos elnöklete alatt működő „könyves postai csomagokat ellenőrző bizottság"-nak, Kelemen Béla, Lissák Jenő és Perlaky Gábor 1914 augusztusban a vallás- és közoktatásügyi minisztériumban teljesitettek szolgálatot. Endrei Ákos, Dr. Keil Alajos, Kosári István, Lissák Jenő, Dr. Reibner Márton, Dr. Romsauer Lajos, Szántó Soma és Szemkő Aladár lakóhelyük kerületében közgyámi tisztséget vállaltak, Dr. Marczell Mihály pedig kórházi lelkészi szolgálatot teljesitett a pesti izraelita hitközség és a lipótvárosi kaszinó hadikórházában.

A mozgósitás folytán hiányzó tanerőket helyettesitettek más állami iskolában, díjtalanúl, Dr. Reibner Márton a VI. ker. állami leánygimnáziumban, Farkas Ignác, Kosári István, Szántó Soma és Dr. Szilágyi Sándor pedig a VI. ker. állami főreáliskolában.

A tanári testület első értekezletét, miután a Budapesttől távol tartózkodó igazgató július 28-án, a tanárok pedig augusztus 19-én haza rendeltettek, 1914 augusztus 26-án tartotta, évzáró-értekezletre pedig 1915 június 23-án gyűlt össze; évközben az előírt, illetőleg szükséges tanácskozásokat szabályszerűen megtartottuk, kivéve az I. és IV. ellenőrző értekezletet, a melyeket a tanév későbbi kezdése és korábbi befejezése feleslegessé tett.

A vallás- és közoktatásügyi Miniszter Úr Ő Nagyméltósága 155.006/1914. XII. 1. sz. rendeletével köszönetét és elismerését fejezte ki a budapesti középiskolák búzgó igazgatóinak és tanári testületeinek azért, hogy nagy buzgóságot és áldozatkészséget tanusítottak az intézetbeli szegény ifjúság, a hazáért küzdő katonák, sebesültek s ezek támasz nélkül maradt családjainak segélyezése körül s jó példájukkal a tanúló ifjakat is jelentékeny segélyösszegek összegyűjtésére birták.

Iskolánk épületének nyári tatarozását és tisztogatását 1914 július végén fejeztük be. Augusztus eleje óta a mi épületünket is katonai beszállásolásra jelölték ki, de csak augusztus 24-én vették igénybe, a 30. népfölkelő-járás I. és II. hadtápzászlóalja (kb. 1800 ember) számára. A beszállásolás szeptember 5-ig tartott. Újabb beszállásolás helyett szeptember folyamán a IV. hadtest hadbiztossága tekintette meg az épületet, azzal a szándékkal, hogy hadikórházzá alakitsák. E helyett azonban szeptember 29-én a honvédelmi minisztériumból kiküldött bizottság tartott újabb szemlét az épületben s mindjárt át is vette a hadikórház céljaira. — Késő ősszel épületünk padlásán helyezték el az országszerte gyűjtött szárított szederlevélkészlet egy részét.

Helyiségeinkből a hivatalos lakásokon kivül az igazgatói iroda és előszobája, egy könyvtárszoba és a fizikai és természetrajzi szertárak és előadótermek maradtak meg a mi számunkra, összes többi helyiségeinket a kórház vette igénybe, és pedig 4 termet irodának, 3 termet műtőhelyiségnek, 3 termet az élelmezés ellátására (konyháúl az I. emeleti mértani rajztermet), 3 termet orvosi és parancsnoki szobának, 19 termet pedig (köztük a tornacsarnokot, a tanácstermet és a II. emeleti szabadkézi rajztermet) betegszobának, igénybevéve természetesen összes folyosóinkat és tágas lépcsőházainkat is, a melyek közül a déli főlépcsőház tágas csarnoka a kórházi hangversenyek és előadások rendes helyisége.

A kórházzá való berendezés természetesen sok átalakítással járt, különösen a műtőszobák, a fürdő és a konyha helyiségei-

ben. Nagy udvarunkon is két raktárbódét és a sebesültek számára nyitott, fedeles csarnokot emeltek. Mégis, a mikor a sebesültszállitó nagy automobilok érkeznek, egyszerre 15—20 kocsi is elég könnyen tud mozogni és megfordulni benne.

Tanításra így természetesen saját épületünkben nem gondolhattunk. Felsőbb hatósági utasításra szeptember elején a budapesti ág. h. ev. főgimnázium igazgatóságával kezdtünk tárgyalást, hogy a tanítást a délutáni órákban az ő épületükben kezdjük meg. Megállapodásaink az előzékeny igazgatósággal már készen voltak, a mikor a VI. ker. áll. főreáliskola épülete, a melyet délutánonként az V. ker. áll. főgimnázium foglalt el a tanév elején, ettől az elfoglaltságtól felszabadúlt, s mi foglalhattuk el.

Ez azzal a kétségtelen előnnyel járt reánk nézve, hogy tanszereinket csak pár száz lépésnyire kellett, a Bulyovszky-utcába, átszállitanunk s a szomszéd állami épületben kevésbé éreztük magunkat vendégnek. Igaz, hogy a délutáni tanítás egész télen gázvilágítás mellett meglehetős szemrontással járt, de ezt a nehézséget kénytelenek voltunk eltűrni.

Maga főreáliskola épülete természetesen megszenvedte a kettős igénybevételt; igazgatójának, Raj Ferenc igazgató úrnak tartozunk köszönettel azért, hogy az ebből következő nehézségek elhárítására ő is mindent megtett; hogy, részben a mi szolgaszemélyzetünk felhasználásával, gondoskodott az épület tisztántartásáról s a megfelelő szellőztetésről, hogy a délután fél háromkor kezdődő tanításunk jó levegőben folyhatott.

A délutáni tanítás minden osztályban napi 4, heti 24 órában folyt (1-ső óra 2 óra 30 perctől 3 óra 20 percig, 2-ik óra 3 óra 25 perctől 4 óra 15 percig, 3-ik óra 4 óra 25 perctől 5 óra 15 percig, 4-ik óra 5 óra 25 perctől 6 óra 15 percig). A heti 28 (I.—IV.), illetőleg 30 (V.—VIII.) órából tornatanitónk bevonulása következtében heti 2—2 óra amúgy is elmaradván, az alsó osztályokban heti 2, a felsőkben heti 4 óra redukciót kellett az egyes tantárgyak közt célszerűen elosztva alkalmaznunk. A tanításra ennélfogva egyes tantárgyakban egész éven át 25—30 órával kevesebb óra jutott, mint békés időkben, de a tanári testület érdekelt tagjai a tananyag megfelelő beosztásával pótolták az elmaradó időt, úgy, hogy — a tanév váratlanúl gyors befejezése miatt bekövetkezett csekély hátramaradáson kivűl — tanítványainkra e körülményekből hátrány nem származott. A részleteket a tananyag fejezetében mutatjuk ki.

Nagyobb nehézséget csak az okozott, hogy télen az utolsó óra után sötétben hazamenő kisebb tanulóink az e vidéken lakó közönségesebb, utcán lézengő sihederek részéről inzultusoknak voltak kitéve. Ezen azonban az igazgatóság átiratára a VI. ker. rendőrkapitányság hamarosan segített.

A tanítás az elmondott akadályok következtében csak szeptember 23-án kezdődött és megszakítás nélkül folyt május 12-ig.

A tanév elején 13 osztályunkban 658 rendes tanuló iratkozott be, 28-cal kevesebb (de osztályonként számítva 2-vel több) mint a múlt tanév elején. E szám a tanév végére az utólag beiratkozottakkal 685-re gyarapodott, a mely szám csak 21-gyel kevesebb a múlt tanévvégi állapotnál. Az osztályozottak száma 633, 17-tel kevesebb a múlt tanévi számnál. Magántanuló 26 iratkozott be és 6 tanulónk lépett át rendesből magántanulóvá. E 32 közül nem vizsgázott 8 magántanuló.

Az évzáró vizsgálatokat az I.—VII. osztállyal a vallás- és közoktatásügyi Miniszter Úr Ő Nagyméltóságának 1915 május 4-én — a hármasszövetség hitlen felmondása napján — 44.618. sz. a. kelt rendelete értelmében 1915 május 14. és 18. napjai közti időben tartottuk meg, a VIII. osztály vizsgálatait pedig a szabályszerű időben, május 5. és 10. napjai közt.

Itt említjük meg, hogy a tanév végén kiosztott bizonyítványokra a Hadsegélyző Hivatáltól kiadott 4 filléres hadsegélyző bélyeget ragasztottunk, az iskola felülbélyegzésével.

Rendkívüli tárgy az idén csak az egészségtan volt, a VII. osztályban, a melyről az iskolaorvos jelentése számol be. Minthogy e tantárgy tanulását a VII. osztály tanulóira nézve kötelezővé tettük, osztályzataikat az érdemsorozat táblázatában mutatjuk ki. A francia nyelv, a gyorsirás és a szabadkézi rajz tanítása egészen szünetelt; a műének is, azonban a r. kath. vallású tanulók dr. Marczell Mihály hittanár buzgólkodása következtében az egyházi éneket ezidén is gyakorolták. A zenetanítás is, helyiség hiányában, csak az iskolán kívül történt.

Az ifjúsági egyesületek működése is szünetelt. Ezt nemcsak a helyiség hiánya okozta, hanem talán még inkább az a körülmény, hogy a délutáni tanítás mellett a tanulóknak kevesebb idejük maradt az iskolai kötelességeik teljesítése után, mint a délelőtti tanítás idején. Az iskolából este hazaérkező tanuló este már alig érezhetett erőt és kedvet komoly munka végzésére, az otthoni tanulással elfoglalt délelőttből maradó szabad idő pedig, minthogy

délutánra maradt a napi munka kezdete, nem engedhet az iskolán kivüli munkával való foglalkozást olyan mértékben, amilyenben délelőtti iskolábajárás mellett a szabad délután fennmaradó órái engedhetik.

Vallaserkölcsi állapot. A római katholikus tanulók, minthogy házi kápolnánk a kórház házi kápolnájául szolgál, innen kiszorúlva a Regnum Marianum Damjanich-utcai templomába jártak vasárnapi szentmisére s ugyanott végezték vallási kötelességeiket és ájtatosságaikat s a tanév folyamán négyszer (egyesek többször is) a szent gyónást és áldozást.

Más vallású tanulóink hitoktatóik és lelkészeik felügyelete alatt szintén rendesen teljesítették vallási kötelességeiket.

A római katholikus vallástani vizsgálatokon Pápay Ferenc, VI. ker. plébános úr, mint érseki biztos, az izraeliták vizsgálatain pedig a pesti izr. hitközség kiküldöttei elnököltek; a többi felekezetek vallástani vizsgálatai az intézeten kivül folytak le.

Fegyelmi állapot. 633 osztályozott nyilvános tanulónk közül 471-nek volt a magaviseletből jó osztályzata, 159-nek pedig szabályszerű. Kevésbé szabályszerű osztályzattal kellett büntetnünk 3 tanulót, a kik sem szép szóra, sem fegyelmi büntetésre nem mutattak javuló szándékot.

Hogy a szülők és az iskola nevelő munkája közt szorosabb együttműködést biztosítsunk, a tanév elején az érintkezés szabályozására „mulasztási könyv"-nek nevezett értesítőkönyvecskét adtunk minden tanulónak, a melynek egyelőre hármas rendeltetést szántunk. Ezzel a könyvecskével kellett ugyanis tanulóinknak 1. mulasztásaikat igazolniok, 2. az ellenőrző értekezletek rovásait és intéseit szülőikkel közölniök, 3. a tanárok beleírt üzeneteit is szülőik tudomására hozniok. — Az újítás teljes mértékben bevált s reméljük, hogy a jövőben is jó szolgálatot fog tenni.

Tanulóink magatartása különben megfelelt annak, a mit tőlük e rendkivüli időben vártunk.

Adakozásaikról, gyűjtéseikről előbb már beszámoltunk. Az ott elmondottakhoz még hozzátesszük, hogy az első hadikölcsön jegyzésében és a fémgyűjtésben is saját kezdeményezésükből buzgólkodtak. Az 1914. évi hadikölcsönből ugyanis 500 K névértékű kötvényt vásároltak és ajándékoztak az iskolai Segítő Egyesületnek és körülbelől 100 kgr. rézhulladékot gyűjtöttek össze a háború céljára. Ezt az anyagot a felénk járó gyűjtőkocsi útján szolgáltattuk be a hadvezetőségnek.

Tanulóinknak a művelődés iránt való érdeklődése jellemzéseül szolgáljon az az adat, hogy az Országos Közművelődési Tanács kiadásában hetenként megjelenő „Vasárnapi Könyv"-nek 2180 füzetét vásárolták meg 4 fillérjével, az igazgatóság útján, 1915 elején kezdve. Az érdekes tartalmú füzetek vásárlását a nagy szűnidőben s a jövő tanévben is lehetővé fogjuk tenni.

Itt említjük meg, hogy Idrányi Tibor VII. oszt. tanuló Ferenc Ferdinánd főherceg és hitvese Hohenberg Zsófia elhunyta alkalmából gyászzeneművet írt s legkegyelmesebb elfogadásra felajánlotta. Ő császári és apostoli királyi Felsége 1914 november 12-én kelt legfelsőbb elhatározásával Idrányi művét a cs. és kir. hitbizományi könyvtár részére legkegyelmesebben elfogadni és egyúttal elrendelni méltóztatott, hogy neki ez alkalomból a legfelsőbb köszönet tudomására hozassék (2707. eln./1915. I. 6. V. K. M. r.).

Egészségi állapot. Iskolaorvosunk jelentéséhez itt csak annyit pótolunk, hogy 633 osztályozott tanulónk 1751 esetben mulasztott könnyű, 39 esetben súlyos, 26 esetben fertőző vagy járványos betegség miatt. A múlt tanévi adatokkal egybevetve (650 osztályozott tanuló, 1985, 71 és 29 eset) az idén aránylag is kevesebb volt a megbetegedések száma.

Sajnos azonban, hogy egy kedves tanítványunkat mégis elragadta a halál, Ungár Sándor IV. B. oszt. tanulót 1915 április 25-én. Tanulótársai mély részvéte mellett temették el bánatos szülei a X. ker. izr. temetőben.

Nem betegségnek, hanem véletlen balesetnek esett áldozatúl Faludi Gyula I. B. oszt. tanuló 1914. november 26-án. Villanyos vasút gázolta el a Damjanich-utcában. A végzetes szerencsétlen okait és körülményeit nem ismerjük. Ha óvatosság hiánya lett volna az oka, szegény gyermek kínos szenvedéssel és ifjú élete elvesztésével meglakolt érte.

Iskolánk részvétét a mélyen sújtott szülőknek mind a két esetben az igazgató fejezte ki.

A tornatanítás az egész tanévben szünetelt, valamint a játékdélutánokat sem lehetett sehogy sem pótolni. A tanulók egészségi állapota általában mégis jónak volt mondható, igaz, hogy a heti 4—6 órával rövidebb iskolábanlétel némiképen ellensúlyozta a hiányzó testgyakorlást.

Testgyakorló körünk, a mely működését ideiglenes alapsza-

bályokkal kezdte a múlt tanévben, az idén természetesen nem alakúlhatott meg, de minthogy a felterjesztett alapszabályok 1914 július 21-én 95987. sz. min. rendelettel jóváhagyást nyertek, a normális állapotok helyreálltával mindjárt ismét meg fogjuk alakítani.

Látogatások. Fest Aladár tanker. kir. főigazgató úr hivatalos látogatását okt. 18., nov. 11., jan. 18. és febr. 11. napjain végezte, különös figyelmet fordítva a kevesbített óraszámokból származó nehézségekre. A február 15-én tartott főigazgatói értekezleten közölte észrevételeit a tanári testülettel, megelégedéssel állapítván meg, hogy az idegen helyiségben, délutáni órákban folytatott iskolai munka eredményeképen a tanulók előmenetele nem szenvedett észrevehető hátrányt, hanem a tanári testület buzgólkodása következtében a tantervnek megfelelő tananyagot minden osztályban elvégezték, csak az írásbeli dolgozatok számát kellett — a tanév rövidülésénél nagyobb arányban — csökkenteni.

Dr. Erődi Béla udv. tan., tanker. kir. főigazgató úr a Munkácsy-utcai főgimnáziumi épületbe hívta össze az 1914 augusztus 27-én tartott tankerületi igazgatói értekezletet, a mely alkalommal az összes budapesti középiskolák igazgatói is jártak nálunk. Második alkalommal március 27-én, a népfölkelői szemlén alkalmasnak talált VIII. osztályú tanulókról tartott érettségi vizsgáló bizottsági értekezleten elnökölt ő méltósága; az értekezletet a VII. ker. István-úti főgimnázium épületében tartottuk meg. Harmadszor pedig a június 18.—22. közt lefolyt érettségi szóbeli vizsgálatokon — a VI. ker. főreáliskolai épületben — elnökölt.

Hivatalos küldetésben látogatott még meg Pápay Ferenc VI. ker. plébános úr, mint érseki biztos, a r. kath. hittani vizsgálatokon, továbbá a tanévvégi vizsgálatokon Timár Pál úr, a VII. ker. István-úti áll. főgimnázium igazgatója, mint főigazgatói kiküldött.

Ide soroljuk két hadbavonúlt tanárunknak, dr. Beke Ödönnek és Usetty Ferencnek látogatását is, a kik a harctérről — előbbi véglegesen, utóbbi csak ideiglenesen — hazatérve, nem csak a tanári testületet, hanem múlt évi osztályaik tanítási óráit is meglátogatták.

Iskolánk épülete — a hadikórház tudniillik — természetesen sok, minden rendű és rangú látogatót fogadott falai közé. Auguszta kir. hercegasszony látogatásán kivül névszerint még csak gróf Tisza István miniszterelnök úr látogatását említjük itt meg, azzal

a krónikás megjegyzéssel, hogy úgy ők, mint többi látogatóink örömmel látták, hogy tágas folyosóinkon, világos, levegős termeinkben s nagy udvarunkon a sebesültek mindazt megtalálják, a mit szenvedéseik enyhítésére állam és társadalom megadhat.

Iskolai ünnepek. 1. Veni Sancte a r. kath. tanulókkal szeptember 23-án délelőtt. — 2. A tanév ünnepélyes megnyitása szeptember 23-án délután. — 3. Királyunk Őfelségének legmagasabb névünnepe október 4. — 4. Gyászmise az aradi vértanúkért október 6. — 5. Erzsébet-emlékünnep november 19. — 6. Március 15-iki ünnep. — 7. A dunajeci áttörés ünneplése május 4. — 8. Záróünnepély május 22.

Ezek közül részletesebben a március 15-iki ünnepet említjük. A főreáliskola e célra díszitett tornacsarnokában az igazgató megnyitó beszéde után a Himnusz éneklésével kezdtük az ünnepet. Endrei Ákos tanár ünnepi beszéde után Steinherz Ödön VII. oszt. tanuló szavalta a „Talpra magyar"-t, utána Hajdu Oszkár VIII. oszt. tanuló olvasta fel lendületes tanulmányát, majd Rónai Géza VIII. oszt. tanuló szavalta Kiss Menyhért „Censztohói legenda" cimű költeményét. Az ünnep a Szózat éneklésével végződött.

Május 4-én a dunajeci áttörésről szóló hiteles hir délben érkezett hozzánk. Hogy a fényes, ma már következményei szerint is páratlan jelentőségű haditett emlékezetét tanulóink lelkében annál inkább megörökítsük, a 3-ik óra után az udvarra gyűjtöttük össze az ifjúságot és Szántó Soma tanár ünnepi beszéddel méltatta a nagyjelentőségű eseményt s hozzá fűződő reményeinket.

Az 1915 május 30-án, a Szent Jobb feltalálásának évfordulóján seregeink győzelméért dr. Csernoch János bibornok-hercegprimás úr ő eminenciája vezetése alatt tartott könyörgő körmenetre az iskola ifjúságát a tanév korai bezárása miatt már nem vezethettük el, csak az igazgató vett részt benne.

Szemléltető oktatás. Saját szertárainkat az idén alig használtuk, hanem a VI. ker. főreáliskola igazgatóságának engedelmével esetről-esetre kikért anyaggal kellett megelégednünk. Háromszor vezettük el az ifjúságot az Uránia tudományos színházba, ahol „Nagy szövetségesünk Németország", „Albánia" és „Amerika kultúrája" cimű darabokat mutatták be.

Tanulmányi kirándulásainkról nagyon kevés mondani valónk van. Perlaky Gábor a Rákosra vezette a II. B. osztályt, Endrei

Ákos a Szépművészeti Múzeumba a IV. A. osztályt, Kosári István pedig az Orsz. Magyar Képzőművészeti Társulat tavaszi tárlatára a IV. B. osztályt. Az Országházban rendezett had- és népegészségügyi kiállitást majdnem minden osztály megtekintette, ugyancsak több osztályt több izben vezettünk el az állatkertbe. Az Orsz. Testnevelési Tanácstól 1914 nyarán megindított szünidei kirándulásokban iskolánk próbaképen vett részt három kirándulással a budai hegyek közé. A háború ez érdemes intézmény fejlődését egyelőre megállitotta.

II.

Ifjúsági kirándulás a Magas-Tátrába.

Az 1913/14-dik iskolai esztendőben is ép úgy, mint az előző években, rendeztünk egy nagyobb tervű kirándulást. Minthogy gimnáziumunknak 5 esztendővel ezelőtt rendezett magas-tátrai kirándulása óta új nemzedék nőtt fel: eredményesnek igérkezett tervet készíteni egy újabb magas-tátrai kirándulásra. És e szép útra valóban nagyon sokan jelentkeztek; a jelentkezők közül pedig 35 tanuló vett részt. Az előző években tartott kirándulásokról kimerítő cikkekben adtam számot. A mostani év, amidőn a háború a komoly munkán kívül minden egyébtől elvonja a figyelmet, nem alkalmas arra, hogy a kirándulást gyönyörködtető ruházattal ékesítve mutassam be; olyannal, mely csupán a béke nyugalmához, a béke élvezetéhez illik. Tehát röviden írok és úgy számolok be róla, mint száraz tényről, s csak azért, hogy az értesítő az elmult év eseményeinek ebben a tekintetben is legalább hű és igaz tükre legyen.

A kirándulást magam terveztem, magam készítettem elő, a vezetést és felügyeletet Rácz Jenő, jelenleg hadifogoly tanártársammal teljesítettem.

* * *

1914 *június 19-dikén* este ½10 órakor 35 tanulóval és Rácz tanártársammal szálltam fel a Keletipályaudvaron a Körmöcbánya—Ruttka felé menő személyvonatra. Reggel felé a gyönyörű Garamvölgyben ébredtünk fel. A nap már fenn ragyogott az égen, a mikor Körmöcbányára értünk. *Június 20-dikát* e városnak szenteltük. Megnéztük a várost s történelmi emlékei közül Mária királyné házának famenyezetét és faragott ajtóit; ez épület jelenleg a gyógyszerész tulajdona. Megtekintettük a pénzverőt, az aranyzúzót és kiválasztót. Délután tovább utaztunk Ruttkára és ott háltunk meg. Bejutottunk a felső Vág völgyébe. *21-dikén* délben

zuhogó esőben értünk Csorba állomásra. Innen szintén esőben gyalogoltunk fel a Móry-telephez, a hol megrendelt ebédünk várt. Délután az alsó és felső (nagy) tó környékét jártuk be. *22-dikén* kedvező időben a Poprád-tóhoz, innen egy csoporttal a 2000 méteres meredek Osztervára, egy másik csoporttal a bájos Fátyolvízeséshez mentünk. Délután villamoson Ótátrafüredre utaztunk. Még aznap bejártuk Ótátrafüred, Újtátrafüred és Alsótátrafüred telepeket. *23-dikán* Tarpatak-Füreden keresztül a Kis-Tarpatak Óriási vízeséséhez, innen az Öt-tóhoz mentünk fel. Ebéd időre a Zerge szállónál voltunk. Majd a Nagy-Tarpatak völgye mentén haladva, Tátralomnicra ereszkedtünk alá, a hol a Palotaszállóban pompás vacsora várt. Még aznap este elértünk Matlárházára, éjjeli szállásunkra. Itt megállapított tervünk az eső miatt változott. Sem a Zöld-tóhoz, sem Barlangligetre nem mehettünk el. E helyett *24-dikén* délután vasúttal Tátralomnicon át Kassára mentünk. Este 9 óra után értünk célhoz. *25-dikén* megnéztük Kassa városát, a Dómot, II. Rákóczy Ferenc nyugvóhelyét, a Javítóintézetet. Délután vasúton Miskolcra mentünk. Este érkeztünk meg. *25-dikén* megtekintettük a várost és Diósgyőrre rándulván ki, megnéztük ott a vasgyárat.

Délután gyorsvonaton visszaérkeztünk Budapestre. Egy-két esős napon kívül az időjárás kedvezett. Tanulóink egészsége kifogástalan volt. Jól előkészített tervünk szerint mindenütt szíves fogadásban volt részünk. Tervünk változása a kirándulás időtartamát nem rövidítette meg, mert Barlangligeti helyett Miskolcot és Diósgyőrt kapcsoltuk be utazásunkba.

A szülők a tanulókat induláskor kihozták a vasúti állomásra; érkezéskor értök jöttek. Ifjaink állandóan küldöttek haza értesítéseket és viszont kaptak maguk is hazulról az előre megjelölt állomásokon. A mostani 1914/15-dik háborús tanév nem nyújtott alkalmat ily kirándulásra. Remélhető azonban, hogy ha majd ismét helyreáll a béke, a kirándulások szervezését folytatni fogjuk úgy, hogy a kirándulások e megszakadt sorozatából csak ez az egy láncszem fog hiányozni.

Kosári István.

III.

Az intézet személyzete.

1. Tanári kar.

Dr. Finály Gábor, igazgató, a berlini császári archaeologiai intézet levelező tagja, a Műemlékek Országos Bizottságának, az Országos Paedagogiai Könyvtár és Tanszermúzeum Tanácsának, Pest-Pilis-Solt-Kis-Kun vármegye régészeti és néprajzi bizottságának rendes tagja, az Uránia Magyar Tudományos Egyesület titkára, a Budapesti Philologiai Társaság, az Országos Régészeti és Embertani Társulat és a Magyar Numizmatikai Társulat választmányi tagja, a Katholikus Középiskolai Tanáregyesület igazgatótanácsának tagja. Tanította a bölcseleti előtant a VIII. osztályban, heti 1, jan. 11. óta 2 órában. Tanít 20 éve. Lakása: VI., Munkácsy-utca 26.

Dr. Beke Ödön, rendes tanár, a helsingforsi Finnugor Társaság levelező tagja. Az általános mozgósításkor tényleges szolgálatra vonúlt be, mint a m. kir. veszprémi 31. honvéd gyalogezred pótartalékosa. Tanít 9 éve. Lakása: VII., Damjanich-utca 32.

Dr. Dékány Géza, izr. vallástanár. Tanította az izr. vallástant az I. A., II. A., III. A. és IV. A. osztályban, heti 8 órában. Tanít 19 éve. Lakása: V., Lipót-körút 15.

Dietz Lajos, rendes tanár. A természettani szertár őre. Tanította a mennyiségtant az I. A., V. A. és B., a természettant a VIII., a földrajzot az I. A. és a természetrajzot a II. A. osztályban, heti 16 órában. Tanít 25 éve. Lakása: VIII., József-körút 77.

Endrei Ákos, rendes tanár, a VI. ker. iskolaszék tagja, a VII. ker. munkásgimnázium h. igazgatója, az Országos Középiskolai Tanáregyesület budapesti körének választmányi tagja. Az ifjúsági nagyobb könyvtár őre. Tanította a magyar nyelvet az I. B. és IV. A., a német nyelvet a III. B. és VIII. és a görögpótló irodalmat a VI. osztályban, jan. 11. óta pedig még a

természetrajzot az I. A. osztályban, heti 15, jan. 11. óta heti 17 órában. Tanít 31 éve. Lakása: I., Átlós-út 1.

Farkas Ignác, rendes tanár. A VI. osztály főnöke. Tanította a latin nyelvet a IV. A. és VI., a görög nyelvet a VI., a görögpótló irodalmat az V. A. és B. osztályban, heti 16 órában. Február 17. óta ezenkívül a VI. ker. áll. főreáliskola VIII. osztályában a latin nyelvet, heti 2 órában. Tanít 24 éve. Lakása: II., Széna-tér 7.

Dr. Farkas József, izr. vallástanár, okl. rabbi. Tanította az izr. vallástant az I. B., II. B., III. B., IV. B., V. A. és B. VI., VII. és VIII. osztályban, heti 16 órában. Tanít 17 éve. Lakása: VII., Dohány-utca 36.

Dr. Fógel József, rendes tanár. A tanári könyvtár őre. A III. A. osztály főnöke. Tanította a magyar nyelvet a III. A. és B., a latin nyelvet a III. A., a történelmet a VI. osztályban, jan. 11. óta pedig még a szépírást a II. A. osztályban, heti 16, jan. 11. óta 17 órában. Tanít 8 éve. Lakása: VII., Damjanich-utca 28/B.

Gedai József, rendes tanár, az Országos Középiskolai Tanáregyesület budapesti körének választmányi tagja. A II. A. osztály főnöke. Tanította a magyar nyelvet a II. A., V. A. és VIII., a latin nyelvet a II. A. osztályban, heti 16 órában. Tanít 20 éve. Lakása: I., Dísz-tér 16.

Dr. Keil Alajos, rendes tanár, a Segítő-Egyesület ellenőre. A VII. osztály főnöke. Tanította a latin nyelvet a VII., a német nyelvet a IV. A., B. és VII., a görögpótló irodalmat a VII. és a szépírást az I. A. osztályban, heti 15 órában. Tanít 32 éve. Lakása: IX., Üllői-út 121.

Kelemen Béla, rendes tanár. Értekezleti jegyző. A IV. A. osztály főnöke. Tanította a mennyiségtant a IV. A. és B., a rajzoló geometriát a II. A. és B., a földrajzot a II. A., a természetrajzot a II. B. osztályban, heti 15 órában. Tényleges katonai szolgálatra vonúlván be, jan. 11. óta nem tanít. Tanít 4 éve. Lakása: Újpest, Szent Gellért-utca 6.

Keményffi Jenő, rendes tanár, a Nemzeti Szalon és a „Fészek" művészek klubja választmányi tagja. A szabadkézi rajzszertár őre. Tanította a rajzoló geometriát a III. A. és B., IV. A. és B. osztályban és a görögpótló rajzot az V. A. és B., VI., VII. és VIII. osztályban, jan. 11. óta pedig még a rajzoló geometriát a II. B. osztályban, de a VIII. osztályban a görögpótló rajz elmaradván, heti óraszáma 16 maradt. Tanít 16 éve. Lakása: V., Sziget-utca 38.

Kiss Gábor, rendes tanár, jan. 11. óta a IV. A. osztály főnöke. Tanította a mennyiségtant a II. A., B. és VI., a földrajzot a III. B. és a szépírást a II. A. és B. osztályban, jan. 11. óta pedig még a mennyiségtant a IV. A. osztályban, heti 15, jan. 11. óta, a szépírás órák elmaradván, heti 16 órában. Tanít 25 éve. Lakása: VII., Lövölde-tér 2.

Kosári István, rendes tanár. A IV. B. osztály főnöke. Tanította a magyar nyelvet a IV. B. és V. B., a latin nyelvet és a történelmet a IV. B., a szépírást az I. B. osztályban, jan. 11. óta pedig a szépírás helyett a földrajzot az I. B. osztályban, heti 15, jan. 11. óta, heti 17 órában. Február 17. óta ezenkívül a VI. ker. áll. főreáliskola VI. osztályában a latin nyelvet, heti 2 órában. Tanít 22 éve. Lakása: VII., Elemér-utca 23.

Dr. Kuncz Aladár, rendes tanár. A háború kitörése Párisban érte, Franciaországban internálták. Tanít 7 éve. Lakása: I. Körmöci-lépcső 2.

Lissák Jenő, rendes tanár. Az I. B. osztály főnöke. Tanította a mennyiségtant az I. B. és VII., a fizikát a VII., a rajzoló geometriát és a földrajzot az I. B. osztályban, jan. 11. óta pedig még a rajzoló geometriát és a földrajzot a II. A. osztályban, heti 15, jan. 11. óta a földrajz az I. B. osztályban elmaradván, heti 17 órában. Tanít 13 éve. Lakása: II., Batthyány-utca 49.

Dr. Marcell Mihály, róm. kath. hittanár, Esztergom főegyházmegyei áldozópap, a r. k. hitoktatók és hittanárok osz. egyesületének választmányi és igazgatósági tagja. Az intézeti kápolna őre. Tanította a róm. kath. hittant mind a nyolc osztályban, heti 16 órában. Tanít 6 éve. Lakik: VII., Damjanich-utca 50.

Perlaky Gábor, rendes tanár. A természetrajzi szertár őre. Az V. B. osztály főnöke. Tanította a természetrajzot a IV. A. és B., V. A. és B. és VI. osztályban, jan. 11. óta pedig még a II. B. osztályban, heti 15, jan. 11. óta 17 órában. Tanít 20 éve. Lakása: IX., Üllői-út 121.

Rácz Jenő, rendes tanár. Az általános mozgósításkor tényleges szolgálatra vonult be, mint a m. kir. veszprémi 31. népfelkelő gyalogezred hadnagya. Tanít 8 éve. Lakása: VIII., Rákóczi-út 47.

Dr. Reibner Márton, rendes tanár, a Magyar Humanisztikus Gimnázium Hívei Egyesületének és az Országos Magyar Gyorsíró Egyesületnek választmányi tagja. A filológiai szertár őre. Az V. A. osztály főnöke. Tanította a latin nyelvet az V. A., B. és VIII. osztályban, heti 16 órában. Ezenkívül a VI. ker. áll. leánygimnázium

VI. osztályában is tanitotta a görög nyelvet, az egész tanéven át heti 5 órában. Tanít 21 éve. Lakása: VI., Eötvös-utca 44.

Dr. Romsauer Lajos, rendes tanár, műegyetemi magántanár, tanárképző-intézeti tanár, a Tanárok Özvegyeit és Árváit Segítő Országos Egyesület igazgatósági tagja. A Segítő-Egyesület pénztárosa, tandíjkezelő, a mértani rajzszertár őre. A VIII. osztály főnöke. Tanította a mennyiségtant a III. A., B. és VIII., a rajzoló geometriát az I. A., a földrajzot a III. A. és a természetrajzot az I. A. osztályban, jan. 11. óta pedig még a mennyiségtant a IV. B. osztályban, heti 15, jan. 11. óta, a természetrajzi órák elmaradván, 16 órában. Tanít 13 éve. Lakása: I., Fehérvári-út 56.

Szántó Soma, rendes tanár. A Segitő-Egyesület könyvtárosa. Az I. A. osztály főnöke. Tanította a magyar nyelvet az I. A. és VI., a latin nyelvet az I. A., a német nyelvet az V. B. és a görögpótló irodalmat a VIII. osztályban, heti 16, jan. 11. óta 17 órában. Február 17. óta ezenkívül a VI. ker. áll. főreáliskola VII. osztályában a latin nyelvet, heti 2 órában. Tanít 23 éve. Lakása: VII., Damjanich-utca 49.

Szemkő Aladár, rendes tanár, az Országos Középiskolai Tanáregyesület választmányi tagja. Az irodalomtörténeti szertár őre. A III. B. osztály főnöke. Tanította a magyar nyelvet a VII., a latin nyelvet az I. B. és III. B., a természetrajzot és jan. 11. óta a szépirást az I. B. osztályban, heti 16, jan. 11. óta 17 órában. Tanít 11 éve. Lakása: VI., Szondy-utca 37/B.

Dr. Szilágyi Sándor, rendes tanár, a budapesti V. ker. 1. sz. iskolaszék rendes és az Országos Középiskolai Tanáregyesület budapesti körének választmányi tagja. Az ifjúsági kisebb könyvtár őre. A II. B. osztály főnöke. Tanította a magyar és a latin nyelvet és a földrajzot a II. B., a görög nyelvet az V. A. és B. osztályban, heti 17 órában. Február 17. óta ezenkívül a VI. ker. áll. főreáliskola V. osztályában a latin nyelvet, heti 3 órában. Tanít 14 éve. Lakása: VI., Munkácsy-utca 25.

Tóth István, rendes tornatanító, a Magyarországi Testedző Egyesületek Országos Szövetsége igazgató választmányának tagja. A tornaszertár őre. Az általános mozgósításkor tényleges szolgálatra vonúlt be, mint a m. kir. budapesti 1. honvéd gyalogezred tizedese. Tanít 15 éve. Lakása: III., Lajos-utca 92.

Usetty Ferenc, rendes tanár, az Országos Középiskolai Tanáregyesület igazgatóságának tagja és fürdőkonviktusának intézője, az Országos Magyar Gyorsiró Egyesület választmányi tagja. Az álta-

lános mozgósításkor tényleges szolgálatra vonúlt be, mint a m. kir. verseci 7. népfelkelő gyalogezred hadnagya. Tanít 15 éve. Lakása: IX., Üllői-út 119.

Dr. Vikol János, főgimnáziumi igazgató. A történelmi és földrajzi szertár őre. Tanította a történetet a III. A., B., IV. A., V. A., B., VII. és VIII. osztályban, heti 16 órában. Tanít 29 éve. Lakása: VII., Vörösmarty-utca 14.

Dr. Zindl Béla, rendes tanár. Tanitotta a görög nyelvet a VII. és VIII., a német nyelvet a III. A., V. A. és VI. osztályban, jan. 11. óta pedig a szépírást is a II. B. osztályban, heti 15 órában. Tanit 31 éve. Lakása: VI., Szondy-utca 72.

Nyugalomba vonultak:

Barna Mihály, ny. főigazgató, a főgimnázium igazgatója 1907—1913. Tanított 38 évig. Nyugalomba vonult 1913-ban.

Still Nándor, ny. rendes tanár. Tanított 32 évig. Nyugalomba vonult 1908-ban.

Bodiu Mihály, id. ny. rendes tanár. Tanított 20 évig. Ideiglenes nyugalomba vonult 1913-ban.

2. Külső híttanárok.

Bikár Radivoj, gör. kel. szerb plébános. Tanította gör. kel. szerb tanulónkat, heti 1 órában. A tanítás helye a IV., Veres Pálné-u. 23. sz. alatt levő gör. kel. szerb felekezeti iskola volt.

Bogoevici Gy. Ghenadie, gör. kel. román plébános-protosyncellos. Tanította gör. kel. román tanulónkat, heti 2 órában. A tanítás helye a gör. kel. román plébánia, VIII., Holló-u. 8. sz. alatt volt.

Józan Miklós, unitárius lelkész. Tanította unitárius vallású tanulónkat heti 1 órában. A tanítás helye az unitárius lelkészi iroda, V., Koháry-u. 4. sz. alatt volt.

Kemény Lajos, ág. hitv. ev. vallástanár. Tanította az ág. hitv. ev. tanulókat heti 14 órában. A tanítás helye a Deák Ferenctéri egyházi épületben volt.

Ulicsák Béla, gör. kath. hittanár. Tanította a gör. kath. tanulókat heti 2 órában. A tanítás helye a VI. ker. állami főreáliskola, VI., Bulyovszky-u. 22. sz. alatt volt.

Varga Antal, ref. vallástanár. Tanította a ref. vallású tanulókat heti 9 órában. A tanítás helye a Vörösmarty-utcai skót misszió iskolája (49—51. házszám alatt) volt.

3. A rendkívüli tárgyak tanárai.

Dr. Hortobágyi Béla, képesített iskolaorvos és egészségtantanár. Tanította az egészségtant a VII. osztályban, heti 2 órában. Tanít 1 éve. Lakása: VIII., Mária-u. 23., jelenleg Ujpest r. t. város hadikórházában, Ujpest, Mező-u.

4. Szolgák.

Biró János, rendes iskolaszolga.

Ehn Béla, ideigl. iskolaszolga, fűtő. Télen a központi fűtést kezelte a hadikórház számára, egyébként a vall. és közokt. minisztérium személyfelvonó-készülékének kezelésére rendeltetett ki.

Horváth Endre, rendes iskolaszolga., kapus.

Horváth János, rendes iskolaszolga.

Kapsz József, ideigl. iskolaszolga; az általános mozgósításkor tényleges szolgálatra vonúlt be a 20. honvéd gyalogezredhez.

Kraft Ferenc, ideigl. iskolaszolga; az általános mozgósításkor tényleges szolgálatra vonúlt be a cs. és kir. 84. gyalogezredhez. Az északi harctéren szerzett betegségei következtében 1915 május 6-án mint fegyverképtelen szabadságoltatott.

IV.

A tanárok irodalmi és művészeti működése.

Dr. Finály Gábor: 1. Archäologische Funde in Ungarn im Jahre 1913. Archäologischer Anzeiger 1914, 407—412. — 2. Le vie romane nell'Ungheria Transdanubiana, Atti della r. Accademia dei Lincei, serie 5, vol. X, 409—418. Egy rajzzal és egy térképpel. — 3. Mestrianae pannoniai község helye. Felolvasta mint vendég a M. Tud. Akadémiában 1915 jún. 7. — 4. Könyvismertetések a Századokban és az Egyetemes Philologiai Közlönyben. — 5. Az Uránia Magyar Tudományos Egyesület „Népszerű Tudományos Felolvasások" c. füzeteinek főszerkesztője. — 6. A Magyar Numizmatikai Adattár szerkesztő bizottsági tagja. — 7. Tolnai Világlexikona munkatársa.

Dr. Beke Ödön. 1. Finnugor határozós szerkezetek, a M. Tud. Akadémia kiadása. — 2. Finnugor mondattani adalékok, a Nyelvtudományi Közlemények-ben. — 3. Türkische Einflüsse in der Syntax finnisch-ugrischer Sprachen, a Keleti Szemlé-ben. — 4. Több ismertetés és kisebb cikk a Magyar Nyelvőr és Keleti Szemle c. folyóiratokban.

Endrei Ákos. Megírta Ady Lajossal Poétiká-ját. Szerkesztette az Ismeretek Tárá-t. Sajtó alá rendezte a Német beszélgetési gyakorlatok 2. kiadását. 12 felolvasást tartott a VII. ker. munkásgimnáziumban ily címen: A háború a magyar költészetben.

Keményffi Jenő kiállította festményeit a Képzőművészeti Társulat kiállitásán, ahol „Virágos Pitvar" című képét megvásárolták hivatalosan egy vidéki múzeum számára. „Zsellér szoba" címűt pedig megvette a vallás- és közoktatásügyi minisztérium. Továbbá megfestette dr. Finály Gábor igazgató arcképét az intézet számára, a „Pesti Lloyd Társulat" számára néhai Weiss Berthold udvari tanácsos arcképét, stb.

Dr. Marcell Mihály. Paedagogiai cikkek a „Kath. Nevelés", „Sz. Gellért" c. ifj. pasztorációs lapokban.

Szemkő Aladár. Költeménye jelent meg az Élet-ben; ünnepi költeményét közölték a szepesmegyei lapok és a lőcsei főgimnázium értesítője. Néhány szó- és szólásmagyarázata jelent meg a Magyar Nyelv-ben, továbbá könyvismertetése az Irodalomtörténet c. folyóiratban.

Dr. Szilágyi Sándor. Két bírálótársával együtt az Országos Református Tanáregyesület igazgatóságának felkérésére bírálta a református énektankönyvekre hirdetett pályázat alkalmából beérkezett pályaműveket (l. Ref. konvent egyetemes tanügyi bizottságának jegyzőkönyve 1915.).

V.

Tananyag.

Rendes tantárgyak.

I. A. és I. B. OSZTÁLY.

Osztályfőnökök: az A. osztályban **Szántó Soma**, a B. osztályban **Lissák Jenő.**

Vallástan.*) Heti órák száma: 2. Tanították a különféle vallások hittanárai, és pedig a római katholikus és az izraelita vallástant az intézeti órarend keretében, a többit azon kívül.

Magyar nyelv. Heti órák száma: 4. Tanárok: az A. osztályban *Szántó Soma*, a B. osztályban *Endrei Ákos.* — a) Olvasmányok: Mesék, regék, hun és magyar mondák, történeti elbeszélések. A magyar föld, magyar népélet. Hazafias, leíró költemények. Ez utóbbiak könyv nélkül is. b) Nyelvtan: Hangtan a helyesírás alapján. Az egyszerű mondat és részei. Az egyes beszédrészek szerepe a mondatban. c) Havonként két írásbeli dolgozat; tárgyuk: a helyesírás gyakorlása, kisebb mesék, történetek tartalmának szabatos előadása. Tankönyv: *Négyesy*, Magyar olvasókönyv, I., 4. kiadás; *Szinnyei*, Magyar nyelvtan, I., 16. kiadás.

Latin nyelv. Heti órák száma: 6. Tanárok: az A. osztályban *Szántó Soma*, a B. osztályban *Szemkő Aladár.* a) Olvasmányok: A Liber Sexti 1—38. fejezete. A megfelelő convertenda. Néhány párbeszéd memoriter is. b) Nyelvtan: A névragozás. Az igék cselekvő alakjának ragozása. c) Havonként két írásbeli dolgozat; fordítás latinra az alaktan begyakorlása céljából. Tankönyv: *Fodor-Székely*, Liber-Sexti I., 3. kiadás.

Földrajz. Heti órák száma: 3. Tanárok: az A. osztályban *Dietz Lajos*, a B. osztályban *Lissák Jenő*, január 11. óta *Kosári István.* Tájékozódás a földgömbön és a térképen. Földrajzi alap-

*) A vallástan tanítása a különböző felekezetek főhatóságaitól helybenhagyott tanterv szerint történik.

ismeretek. Magyarország hegy- és vizrajzának, éghajlatának, terményeinek s főbb helységeinek ismerete, különös tekintettel a lakosság életmódjára és foglalkozására. Térképrajzolás. Tankönyv: *Lasz Samu*, Földrajz, I., 5. kiadás.

Természetrajz. Heti órák száma: 2. Tanárok: az A. osztályban *Dr. Romsauer Lajos*, január 11. óta *Endrei Ákos*, a B. osztályban *Szemkő Aladár*. A közönségesebb gyümölcsök leírása és csoportosítása. Házi állatok. A gyakoribb fenyőfélék. Az ember lakása közelében, a mezőn és erdőn élő emlős állatok. Tavasszal egyes könnyen szemlélhető virító növényeket írtunk le s ennek alapján összefoglaltuk a növény szerveit. Házi szárnyasok. Tankönyv: *Szterényi*, Természetrajz, I., 6. kiadás.

Számtan. Heti órák száma: 3. Tanárok az A. osztályban *Dietz Lajos*, a B. osztályban *Lissák Jenő*. A tizes számrendszer. A négy számolási művelet egész számokkal, tizedes és közönséges törtekkel. A hazai pénzrendszer, a hosszúság-, terület-, ür- és súlymérték ismertetése. Időszámítás. Havonként egy iskolai dolgozat. Tankönyv: *Arany-Szijártó-Dietz*, Számtan, I., 3. kiadás.

Rajzoló geometria. Heti órák száma: 3. Tanárok: az A. osztályban *Dr. Romsauer Lajos*, a B. osztályban *Lissák Jenő*. A planimetria elemei. A pont, az egyenes és a sík. Az egyenes helyzetei. Két egyenesnek viszonylagos helyzete. A szög. A szögpárok. Az egyenes vonalú síkidomok és a kör. Az idomok kerületének és területének kiszámításai. Az idomok axiális és centrális symmetriája. Utasitások a rajzoláshoz. A legegyszerűbb síkékítmények rajzolása körzővel és vonalzóval, kezdetben csak ceruzával. Tankönyv: *Fodor-Wagner*, Rajzoló planimetria, I., 8. kiadás.

Szépirás. Heti órák száma: 1. Tanárok: az A. osztályban *Dr. Keil Alajos*, a B. osztályban *Kosári István*, január 11. óta *Szemkő Aladár*. A magyar kis- és nagy betűk helyes alakítása és összekapcsolása. Magyar folyóirás, *Vajda* Szépirási mintái alapján.

II. A. és II. B. OSZTÁLY.

Osztályfőnökök: az A. osztályban **Gedai József**, a B. osztályban **Dr. Szilágyi Sándor.**

Vallástan. Heti órák száma 2. — L. az I. osztálynál.

Magyar nyelv. Heti órák száma: 4. Tanárok: az A. osztályban *Gedai József*, a B. osztályban *Dr. Szilágyi Sándor*, a) Olvasmányok: Elbeszélések a magyar történelemből és a görög-

római világból; mesék, hazai képek és emlékek; költemények, könyv nélkül is. b) Nyelvtan: Szóképzés, szóösszetétel, a határozók, az összetett mondat. Havonként két iskolai dolgozat; tárgyuk: kisebb olvasmányok és költemények tartalmának leírása. Tankönyv: *Szinnyei*, Magyar nyelvtan, II., 11. kiadás és *Négyesy* Magyar Olvasókönyv, II., 3. kiadás.

Latin nyelv. Heti órák száma: 6. Tanárok: az A. osztályban *Gedai József*, a B. osztályban *Dr. Szilágyi Sándor*, Olvasmányok: A Liber Sexti 1—4., 7., 9., 10., 13—15., 23., 26., 27. és 33. számú fejezetei. Megfelelő convertenda. A költemények és néhány prózai darab könyv nélkül is. b) Nyelvtan: Az alaktan ismétlése és kiegészítése. Szenvedő, álszenvedő, rendhagyó és hiányos igék ragozása. Perfectumképzés; praepositiók; szóképzés. Havonként két írásbeli dolgozat: fordítás latinra. Tankönyv: *Fodor-Székely*, Liber Sexti, I., 3. kiadás.

Földrajz. Heti órák száma: 3. Tanárok: az A. osztályban *Kelemen Béla*, január 11. óta *Lissák Jenő*, a B. osztályban *Dr. Szilágyi Sándor*. Európa országai, különös tekintettel Ausztriára. Ázsia és Afrika. Tankönyv: *Lasz*, Földrajz, II., 4. kiadás.

Természetrajz. Heti órák száma: 2. Tanár: az A. osztályban *Dietz Lajos*, a B. osztályban *Kelemen Béla*, január 11. óta *Perlaky Gábor*. Néhány ősszel virító növény leírása. A majmoknak, tengeri és erszényes emlősöknek egynéhány nevezetesebb faja. — Az ember lakása közelében, a mezőn, erdőn és vizen élő madarak néhány gyakoribb faja. A csúszók-mászók közül a fürge és zöld gyík, a vizi sikló, a keresztes vipera, a görög- és mocsári teknősbéka; a krokodilusok. — A kétéltűek közül a vizi, leveli és varangyos béka; a gőte és foltos szalamandra. — Néhány édes vízi és tengeri hal. — A molluszkák közül: az éti és kerti csiga; a tavi és gyöngykagyló. Az izeltlábúak közül: a rovarok egyes rendjeinek néhány gyakoribb faja; a keresztes és házi pók; az ollós és csíkos százlábú és a folyami rák. — A földi giliszta és a nadály. Tankönyv: *Szterényi*, Természetrajz, II., 4. kiadás.

Számtan. Heti órák száma: 4. Tanár: az A. és a B. osztályban *Kiss Gábor*. Előnyös számolási műveletek. Korlátolt pontosságú szorzás és osztás. Az arányosság fogalma s alkalmazása az egyszerű hármasszabályra; százalék-számítás. Feladatok a földművelés, ipar és kereskedelem, továbbá a hazai statisztika köréből. Házi és iskolai dolgozatok. Tankönyv: *Arany-Szijártó-Dietz*, Számtan, II.—III., 3. kiadás.

Rajzoló geometria. Heti órák száma: 2. Tanárok: az A. és a B. osztályban *Kelemen Béla*, január 11. óta az A. osztályban *Lissák Jenő*, a B. osztályban *Keményffi Jenő*. Stereometriai alaktan: gúla, henger, kúp és gömb szemléltetése és elemezése. A kocka, a hasáb. Az élek és lapok relativ helyzete, a lapszög és testszög. A kocka, hasáb, gúla, henger, kúp és gömb felületének és köbtartalmának meghatározása. A tárgyalt testek és testcsoportoknak axonometrikus rajzolása, hálózatuknak és modelljüknek elkészítése. E testek síkmetszései. A testek szimmetriája s hasonlósága. Síkékítmények rajzolása. Tankönyv: *Fodor-Wagner*, Rajzoló stereometria, 7. kiadás.

Szépírás. Heti órák száma: 1. Tanárok: az A. és B. osztályban *Kiss Gábor*, január 11. óta az A. osztályban *Dr. Fógel József*, a B. osztályban *Dr. Zindl Béla*. A német kis- és nagy betűk helyes alakítása és összekapcsolása. Német folyóírás.

III. A. és III. B. OSZTÁLY.

Osztályfőnökök: az A. osztályban **Dr. Fógel József**, a B. osztályban **Szemkő Aladár.**

Vallástan. Heti órák száma: 2. — Lásd az I. osztálynál.

Magyar nyelv. Heti órák száma: 4. Tanár: az A. és a B. osztályban *Dr. Fógel József*. a) Olvasmányok: Elbeszélések a magyar történelemből és népéletből, a görög és római világból. Hazafias és vallásos költemények. Ez utóbbiak könyv nélkül is. b) Nyelvtan: A magyar nyelvtani ismeretek rendszeres összefoglalása. Havonként két írásbeli dolgozat. Tárgyuk: kisebb leírások, elbeszélések és költemények tartalmának leírása. Tankönyvek: *Négyesy László*, Magyar olvasókönyv, III., 2. kiadás és Rendszeres magyar nyelvtan, 3. kiadás.

Latin nyelv. Heti órák száma: 5. Tanárok: az A. osztályban *Dr. Fógel József*, a B. osztályban *Szemkő Aladár*. a) Olvasmányok. Cornelius Neposból: Aristides. Miltiades. Themistocles. Phaedrus válogatott meséi. Liviusból: szemelvények Róma első századainak történetéből. b) Nyelvtan: Az alaktan ismétlése után a casusok tana. Havonként két iskolai írásbeli dolgozat a mondattan begyakorlására a feldolgozott olvasmányok alapján. Tankönyv: *Fodor-Székely*, Liber Sexti, II., 2. kiadás.

Német nyelv. Heti órák száma: 4. Tanárok: az A. osztályban *Dr. Zindl Béla*, a B. osztályban *Endrei Ákos*. Olvasmányok: Die

Familie Dürer. Die Schule. Das Haus. Der Hof. Das Dorf. Die Wiese. Die Stadt. Die Kirche. Die Zeit. Unser Körper. Der Reichtum. Gesundheit. Ein Streit unter den Tieren. b) Költemények: Das Zeichnen. Der Garten. Vergissmeinnicht. Die Glocke. Abendgebet. Drei Paare und einer. c) Beszédgyakorlatok és az olvasmányok alapján a rendes alaktan és a szórend. — Havonként két iskolai írásbeli dolgozat: fordítás magyarból németre az olvasmányok alapján. Tankönyv: *Kelemen-Schuster*, Dürers Kinderjahre.

Földrajz. Heti órák száma: 2. Tanárok: az A. osztályban *Dr. Romsauer Lajos*, a B. osztályban *Kiss Gábor*. Amerika és Ausztrália földrajza. A mathematikai és fizikai földrajz alapelemei. Tankönyv: *Lasz*, Földrajz, III., 3. kiadás és *Kacsoh*, Fizikai földrajz.

Történelem. Heti órák száma: 2. Tanár: az A. és a B. osztályban *Dr. Vikol János*. A magyar nemzet történelme hazánk legrégibb lakóitól a mohácsi vészig (1526), különös tekintettel a magyar alkotmány és a művelődés fejlődésére. Tankönyv: *Gaal-Helmár-Szende*, Magyarország története, I., 5. kiadás.

Számtan. Heti órák száma: 3. Tanár: az A. és a B. osztályban *Dr. Romsauer Lajos*. A százalékszámítás alkalmazásai. Kamatszámítás. Értékpapirok. Váltó discont. Ötvényszámítás. Házi és iskolai dolgozatok. Tankönyv: *Arany-Szijártó-Dietz*, Számtan, III., 3. kiadás.

Rajzoló geometria. Heti órák száma: 2. Tanár: az A. és a B. osztályban *Keményffi Jenő*. Constructiv planimetria. Egyenes vonalú síkidomok szerkesztése, egybevágósága, szimmetriája, hasonlósága. Tankönyv: *Fodor-Wagner*, Constructiv planimetria, 7. kiadás.

IV. A. és IV. B. OSZTÁLY.

Osztályfőnökök: az A. osztályban **Kelemen Béla**, január 11. óta **Kiss Gábor**, a B. osztályban **Kosári István**.

Vallástan. Heti órák száma: 2. — Lásd az I. osztálynál.

Magyar nyelv. Heti órák száma: 3. Tanárok: Az A. osztályban *Endrei Ákos*, a B. osztályban *Kosári István*. Olvasmányok: Arany János Toldi-ja és a tankönyvben levő olvasmányokból: Az Alföld, Úti levelek, A Tisza, Nagy Lajos, Kutyakaparó, Buda a török alatt, Az erdei lak, Deák Ferenc, Arany levele Petőfihez, A jó öreg kocsmáros, Tanácskozás, Mikes, A magyar nemes, Közelitő tél, Szülőföldemen. A költeményeket könyv nélkül is

tanulták. — Elméleti rész: A stilus sajátságai az olv. példák alapján. A nemzeti, klasszikus és nyugateurópai versformák. Irásbeli dolgozat havonként kettő; tárgyaik: A Toldi egyes részeinek feldolgozása. Könnyebb leírások szemlélet alapján. A tárgyalt költemények és más olvasmányok tartalmi előadása. Tankönyvek: *Ady-Endrei*, Stilisztika és *Lehr Albert*, Arany Toldi-ja.

Latin nyelv. Heti órák száma: 6. Tanárok: az A. osztályban *Farkas Ignác*, a B. osztályban *Kosári István*. a) Olvasmányok: Caesarból: a 29., 32.—40., 69.—73., 81.—84, Ovidiusból: a 4., 5., 6., 8., 12. és 13. szemelvények. Plauti Captivi. b) A mondattanból: Az összetett mondat syntaxisa. c) Havonként iskolai dolgozat, fordítás magyarból latinra az olvasmányok alapján. Tankönyvek: *Fodor-Székely*, Líber Sexti, II., 2. kiadás.

Német nyelv. Heti órák száma: 3. Tanár az A. és a B. osztályban *Dr. Keil Alajos*. a) Olvasmányok: Der Herbst. *Die Einkehr.* Die Einschreibungen. Der Abend. *Abendlied.* Der Besuch des Grossvaters. Albrecht Dürer. Einer Mutter schönster Schmuck. *Der betrogene Teufel.* Der Winter. Die Singvögel. Der Sommer. Die Kornähren. *Die beiden Pflüge.* Das Riesenspielzeug. *Die Riesen und die Zwerge.* Die Sonne und der Wind. *Wind und Sonne.* Der Wald. A *dült betűvel irottak* költemények. Ezeket könyv nélkül is tanulták. b) Nyelvtan: az alaktan kiegészítése és a szórend. Havonként két írásbeli dolgozat: feleletek feladott kérdésekre és fordítás magyarból. Beszédgyakorlat. Tankönyv: *Kelemen-Schuster*, Rudolf Dürers Kinderjahre.

Történelem. Heti órák száma: 2. Tanárok: az A. osztályban *Dr. Vikol János*, a B. osztályban *Kosári István*. a) A magyar nemzet történelme a mohácsi vésztől (1526) a kiegyezésig (1867), kiváló tekintettel intézményeink és műveltségünk fejlődésére. b) Magyarország és Ausztria politikai földrajza és a két állam közti kapcsolat. Tankönyv: *Gaal-Helmár-Szende*, Magyarország története, II., 5. kiadás.

Természetrajz. Heti órák száma: 3. Tanár: az A. és a B. osztályban *Perlaky Gábor*. Növénytan. Néhány virágos növény leírása alapján a növények külső szervei, kiváló tekintettel biologiai jelentőségükre. — A biologiai anyag megértéséhez szükséges chemiai alapismeretek rövid tárgyalása kísérleti alapon. A növények belső szerkezetének és a növényélettan fontosabb folyamatainak tárgyalása. — Az osztályozás elvei; Linné rendszere, egy természetes rendszer vázlata. — A kriptogámok főbb csoportjai

egyes tipikus képviselőik leírása alapján. A fanerogám növények nevezetesebb csoportjai, vidékünkön termő egyes gyakoribb fajok leírása nyomán. — Növénygyűjtés. Kirándulások. Tankönyv: *Szterényi,* Növénytan, 7. kiadás.

Mennyiségtan. Heti órák száma: 3. Tanárok: az A. és a B. osztályban *Kelemen Béla,* január 11. óta az A. osztályban *Kiss Gábor,* a B. osztályban *Dr. Romsauer Lajos.* Bevezetés az algebrába, az ismert számitási eljárások képletbe foglalásával. Összeadás és kivonás. A negativ szám. A pozitiv és negativ számok összeadása, kivonása és szorzása. A hatvány. Kéttagúak négyzete és köbe. Számok négyzetének és köbének kiszámitása. Osztás és a törtszámokra vonatkozó műveletek. Elsőfokú egyenletek egy ismeretlennel. Az arányok tana. Házi és iskolai dolgozatok. Tankönyv: *König-Beke,* Algebra, 7. kiadás.

Rajzoló geometria. Heti órák száma: 2. Tanár: az A. és a B. osztályban *Keményffi Jenő.* Planimetriai konstrukciók. A körre vonatkozó szerkesztések. Az ellipszis, hiperbola és parabola megszerkesztése. Tankönyv: *Fodor-Wagner,* Constructiv planimetria, 7. kiadás.

V. A. és B. OSZTÁLY.

Osztályfőnökök: az A. osztályban **Dr. Reibner Márton,** a B. osztályban **Perlaky Gábor.**

Vallástan. Heti órák száma: 2. — Lásd az I. osztálynál.

Magyar nyelv. Heti órák száma: 3. Tanár: az A. osztályban *Gedai József,* a B. osztályban *Kosári István.* Olvasmányok: Petőfi és Arany levélváltása. Plinius levelei Tacitushoz a Vesuv kitöréséről. Kis és Kazinczy levélváltása. Xenophon, Sokrates beszélgetéseiből. Pázmány kalauzából. Heltai krónikájából. Salamon Ferenc, Hunyadi János. Tinódi, Prini, Majlád és Terek B. fogságba jutásáról. Thurzó levelei nejéhez. Apor Metamorphosisából. Faludi aforizmáiból. Kemény Zs., Az id. báró Wesselényi. Eötvös emlékbeszéde Körösi Csoma Sándor fölött. Kölcsey Parainesise. Széchenyi Hiteléből. Kölcsey emlékbeszéde Kazinczy fölött. Kossuth beszéde a nemzeti védelemről. Jókai, Uj földesúr. Deák első felírata. Toldi Estéje. — Retorika. — Az irásbeli dolgozatok tárgyai: 1. Heltai krónikája egy fejezetének átirása mai nyelvre. 2. Thurzó György beszéde katonáihoz. 3. Gondolatok sebesült katonák felvonulásakor. 4. Iskolánkból kórház lett. 5. Perikles ha-

lotti beszédének vázlata. 6. Egy nap a husvéti szünidőből. 7. „A haza veszélyben van!“ Tankönyv: *Négyesy*, Retorika, 4. kiadás.

Latin nyelv. Heti órák száma: 6. Tanár: az A. és a B. osztályban *Dr. Reibner Márton.* a) Olvasmányok: Cicero De imperio Cn. Pompei és Pro Archia poeta című beszédei. Ovidius Fasti-jából: Romulus megdicsőülése, Gabii elfoglalása, A Fabiusok, Újév napja, Janus, Arion. A Metamorphosesből: Phaëthon. — Házi olvasmány: Martialis néhány epigrammája. b) A régiségtanból: Az olvasmányokkal összefüggő állami és vallási régiségek. c) Írásbeli dolgozat: Havonként kettő: fordítások magyarból latinra, szöveg az olvasmányok kapcsán; két dolgozat fordítás latinból magyarra, a nem olvasott részekből. Tankönyvek: *Dávid*, Ciceronis orationes selectae, 2. kiadás; *Csengeri*, Szemelvények Ovidiusból, 5. kiadás; *Csengeri*, Latin nyelvtan, 4. kiadás, és Latin mondattan, 4. kiadás.

Görög nyelv. Heti órák száma: 4. Tanár: az A. és a B. osztályban *Dr. Szilágyi Sándor.* a) Olvasmányok: Az olvasókönyv 1., 3., 5., 7., 9., 11., 13., 15., 17., 19., 23., 25., 27., 29., 31., 33., 35., 37., 39., 41., 45., 47., 49., 51., 53., 55., 57., 59., 61., 63., 64., 66. és 69. számú fejezetei. Megfelelő convertenda. A gnómák könyvnélkül is. b) Nyelvtan: Az attikai nyelvjárás alaktana a mi-végű igékig. c) Havonként két iskolai írásbeli dolgozat: fordítás görögre. Tankönyv: *Maywald*, Görög nyelvtan, 6. kiadás, és Görög olvasókönyv, I., 5. kiadás.

Görögpótló irodalmi olvasmányok. Heti órák száma: 2. Tanár: az A. és a B. osztályban *Farkas Ignác.* Homeros élete, a homerosi kérdés, Ilias és Odysseia olvasása (részben házi olvasmány). A homerosi reáliák. Herodotos élete, művének jellemzése. A szemelvények olvasása (részben házi olvasmány). Tankönyvek: *Csengeri*, Homeros Iliasa bő szemelvényekben. *Gyomlai*, Homeros Odysseája, bő szemelvényekben. *Geréb*, Szemelvények Herodotosból, 4. kiadás.

Görögpótló rajz. Heti órák száma: 2. Tanár: az A. és a B. osztályban *Keményffi Jenő.* Síkdíszítmények különböző stilusban, főleg magyar díszítések tervezése. Művészettörténeti előadások.

Német nyelv. Heti órák száma: 2. Tanárok: az A. osztályban *Dr. Zindl Béla*, a B. osztályban *Szántó Soma.* a) Olvasmányok: Abschied von der Heimat. Die Fahrt nach Nürnberg. Die Ankunft beim Grossvater. Das Haus der Grosseltern. Die Stadt Nürnberg. Handel und Gewerbe. Der beste Empfehlungsbrief. Die Hausräte. Sparsam ist nicht geizig. Rudolfs Reise zu den Eltern. Das seltsame Rezept. Der kluge Sultan. Költemények: Rat des Vaters an

seinen Sohn. Das dumme Hänschen. Vertrauen auf Gott. Mutterliebe. b) A nyelvtan ismétlése és kiegészitése. Havonként két irásbeli dolgozat: fordítás magyarból németre. Tankönyv: *Schuster-Kelemen:* Rudolf Dürers Lehrjahre.

Történelem. Heti órák száma: 2. Tanár az A. és a B. osztályban: *Dr. Vikol János.* A világtörténelemből az ó-kor története: a keleti népek, a görögök és a rómaiak története. — Tankönyv: *Mika,* Világtörténet, I. Ó-kor, 2. kiadás.

Természetrajz. Heti órák száma: 3. Tanár: *Perlaky Gábor.* Állattan. Az állati test szerkezete és életműködései, tekintettel az emberre. Az állati sejt és a nevezetesebb szövetek. Az állati test szervei: 1. A külső takaró. 2. A mozgás és helyváltoztatás szervei. 3. A táplálkozás. 4. A vérkeringés. 5. A lélekzés. 6. A kiválasztás szervei és élettana; az állati test melege. 7. Az idegrendszer és az érzékszervek. 8. A szaporodás egyszerűbb módjai. A 7 állattörzs főbb osztályai és rendjei, különös tekintettel a hazánkban előforduló gyakoribb és fontosabb fajokra és földrajzi elterjedésükre. Tankönyv: *Szterényi,* Állattan, 5. kiadás.

Mennyiségtan. Heti órák száma: 2. Tanár az A. és a B. osztályban: *Dietz Lajos.* a) Algebra: Elsőfokú egyenlet-rendszer több ismeretlennel. Második gyök. Másodfokú egyenlet. Harmadik gyök. b) Geometria: A planimetria főbb tételei. Iskolai dolgozatok havonként. Tankönyvek: *König-Beke,* Algebra, 7. kiadás és *Wagner,* Geometria, 8. kiadás.

VI. OSZTÁLY.

Osztályfőnök: **Farkas Ignác.**

Vallástan. Heti órák száma: 2. — Lásd az I. osztálynál.

Magyar nyelv. Heti órák száma: 3. Tanár: *Szántó Soma.* a) Olvasmányok: a kézikönyvben levő szemelvényeken kivül részletek eposzokból és drámákból, lirai és kisebb elbeszélő költemények. b) Házi olvasmányok: Ilias, Odysseia, Toldi szerelme, Coriolanus, Tudós nők. c) Elmélet: A költői műfajok ismertetése különös tekintettel költői fejlődésükre. — Az irásbeli dolgozatok tárgyai: 1. A három „Toldi" rövid tartalmi vázlata a szerkezet, jellemzés, nyelv és verselés ismertetésével. 2. Petőfi élete költeményeiben. 3. A regénynek milyen fejlődési fokait mutatják Jósika, Eötvös, Kemény és Jókai regényei? 4. „Széchenyi emlékezete" c. óda

gondolatmenete. 5. Verskísérlet a háborús mozgalmakból választott tetszés szerinti tárgy alapján. Tankönyv: *Négyesy,* Poétika, 3. kiadás.

Latin nyelv. Heti órák száma: 4. Tanár: *Farkas Ignác.* Olvasmányok: Livius XXI. és XXII. könyvéből bő szemelvények. Vergilius Aeneiséből I. és II., kihagyásokkal. Egyes részletek memoriter is. — A régiségtanból hadi régiségek. — Havonként két írásbeli dolgozat: fordítás magyarból latinra az olvasmányok kapcsán; félévenként egyszer a tárgyalt auctorokból nem olvasott részletek fordítása latinból magyarra. Tankönyvek: *Bartal-Malmosi,* Livius XXI. és XXII. könyve, 5. kiadás; *Pirchala,* Vergilius Aeneise, 6. kiadás; *Csengeri*: Latin nyelvtan, 4. kiadás és Latin mondattan 4. kiadás.

Görög nyelv. Heti órák száma: 4. Tanár: *Farkas Ignác.* a) Olvasmányok: Szemelvények Xenophon Anabasisának I—IV. könyvéből és a Memorabilia I. és II. könyvéből. Szemelvények a görög lyrikusokból. b) Nyelvtan: Az alaktan befejezése, a -mi végű igék, az első igeragozás rendhagyó igéi. A mondattan főbb szabályai. c) Havonként két írásbeli dolgozat: fordítás magyarból görögre. Tankönyv: *Maywald,* Görög gyakorló- és olvasókönyv, II., 4. kiadás és Görög nyelvtan, 6. kiadás.

Görögpótló irodalmi olvasmányok. Heti órák száma: 2. Tanár: *Endrei Ákos.* A magyar ó-klasszikai verselés története bő szemelvényekkel Baróti Szabó Dávid, Rajnis, Révay Miklós, Virág Benedek, Berzsenyi, Kisfaludy K., Kazinczy, Csokonai, Vörösmarty Mihály műveiből. Szemelvények a görög lyrai anthológiából: Alkaios, Sappho, Alkman, Pindaros, Bacchylides és Anakreon verseiből. A görög tragédia fejlődése. A görög szinház. Sophokles Antigone, Euripides Iphigenia Aulisban, Iphigenia Taurisban című drámái. Tankönyvek: *Jancsó,* Magyar irodalmi olvasmányok, II., 2. kiadás; *Sarudy,* Görög lyrai anthologia; *Euripides,* Iphigenia, ford. Radó Antal.

Görögpótló rajz. Heti órák száma: 2. Tanár: *Keményffi Jenő.* Ékítmények rajzolása, festése és tervezése, főleg magyar stílusban. Művészettörténeti előadások.

Német nyelv. Heti órák száma: 2. Tanár: *Dr. Zindl Béla.* a) Prózai olvasmányok: Die Lebenszeit. Ein gutes Rezept. Die Geschichte des alten Wolfes in sieben Fabeln. Das Wunder. Arion. Siegfrieds Drachenkampf. Das Riesenspielzeug. Die Geschichte

von den drei Ringen. Amyntas. b) Költemények: Der Ring des Polykrates. Die Lorelei. Der Sänger. Der Bauer und sein Sohn. O lieb, so lang du lieben kannst. Schloss Boncourt. c) A nyelvtan ismétlése és kiegészítése. d) Havonként két írásbeli dolgozat: fordítás magyarból németre. Tankönyv: *Heinrich*, Német tan- és olvasókönyv, II., 11. kiadás.

Történelem. Heti órák száma: 3. Tanár: *Dr. Fógel József.* A középkor történelme és az újkoré a westphaliai békéig (1648), az állami, társadalmi intézmények és a művelődés fejlődésére való tekintettel, kapcsolatban nemzetünk történetével és a földrajzi tényezőkkel. Tankönyv: *Mika*, Világtörténelem, II. Középkor. 2. kiadás.

Természetrajz. Heti órák száma: 3. Tanár: *Perlaky Gábor.* Ásványtan. Levegő és víz összetétele. Alkalmas ásványok leírása alapján a fontosabb chemiai fogalmaknak és tüneményeknek ismertetése. Az elemek. Vegyület, elegy és keverék Vegysúlytani törvények. Savak, bázisok és gyakorlati értékük. Az ásványok összetételének megváltoztatása a természetben. Chemiai átalakulások és feltételeik. Ásványként előforduló sók. Közönségesen ismert mesterséges sók; chemiai sajátságaik és alkalmazhatóságuk. Chemiai egyenletek s ezek alapján egyszerűbb stoechiometriai feladatok megoldása. A legfontosabb széntartalmú ásványok és vegyületek. Égés, korhadás, rothadás. Az ásványok alaki, fizikai és chemiai tulajdonságai, tekintettel gyakorlati hasznukra. Kristályrendszerek. A föld felszínének változásait előidéző tényezők. A vulkáni működés. Egyszerű és összetett kőzetek. A kövületek és jelentőségük. Kirándulások. Tankönyv: *Szterényi*, Ásványtan és chemia, 5. kiadás.

Mennyiségtan. Heti órák száma: 3. Tanár: *Kiss Gábor.* a) Algebra: A hatványozás általánosítása: negativ és tört kitevők. A logarithmusok és alkalmazásaik. Az arithmetikai és véges geometriai haladvány. b) Geometria: A kör; a beírt szögek mérése, érintők, szelők, beírt és körülírt sokszögek; a kör kerülete és területe. Trigonometria: a hegyes szög függvényei, a szög-függvények általános értelmezése. Szögek összegének és különbségének függvényei. A sinus-tétel, cosinus-tétel s tangenstétel és alkalmazásuk a háromszög megoldására. Házi és iskolai dolgozatok. Tankönyvek: *König-Beke*, Algebra, 7. kiadás; *Wagner*, Geometria, 8. kiadás; *Lutter*, Szorszámi és szögmértani táblák, 16. kiadás.

VII. OSZTÁLY.

Osztályfőnök: **Dr. Keil Alajos.**

Vallástan. Heti órák száma: — 2. Lásd az első osztálynál.

Magyar nyelv. Heti órák száma: 3. Tanár: *Szemkő Aladár.* Olvasmányok a tankönyv szemelvényein kivül részint az iskolában, részint otthon: Szemelvények a codexirodalomból. Balassi versei. Szigeti veszedelem. Murányi Venus. Kuruc költemények. Mikes leveleiből. Faludi versei. Gvadányi Falusi nótáriusa. Fazekas Lúdas Matyija. Kármán Fannija. Kazinczy Pályám emlékezetéből. Csokonai Dorottyája. Katona Bánk bánja. — Ez olvasmányok alapján a magyar irodalom fejlődése Kisfaludy Károlyig. — Az irásbeli dolgozatok tárgyai: I. Mátyás udvarában. — Korkép a XVI. századból. Balassa Bálint jelentősége a magyar költészetben. — II. Pázmány egyénisége. — Kurucok élete. A kuruc költészet érzelmi motivumai. — III. A Zrinyiász és a Murányi Vénus. (Párhúzam.) — Magyar és török hősök a Zrinyiászban. — Mikes egyénisége leveleiben. — IV. Humoros alakok a megújhodás költészetében. A megújhodás korának irodalmi harcai. Fanni. (Jellemkép.) — Tankönyv: *Pintér,* Magyar irodalomtörténet, I.

Latin nyelv. Heti órák száma: 4. Tanár: *Dr. Keil Alajos.* a) Olvasmányok: Sallustius De coniuratione Catilinae szemelvényekben. Vergilius Aeneisének VI. éneke. Cicero I. beszéde Catilina ellen. Házi olvasmányok: Cicero IV. beszéde Catilina ellen. b) Az írók élete és művei. A régiségtani ismeretek kiegészítése és összefoglalása. c) Havonként két irásbeli dolgozat: fordítás felváltva latinra és magyarra. Tankönyvek: *Bartal-Malmosi*: Sallustius, 3. kiadás; *Pirchala*: Vergilii Aeneis, 5. kiadás; *Dávid:* Ciceronis orationes selectae, 2. kiadás.

Görög nyelv. Heti órák száma: 4. Tanár: *Dr. Zindl Béla.* a) Olvasmányok: Szemelvények az Odyssea I., VI. és VII. énekéből. Herodotosból: Szemelvények a görög-perzsa háborúk történetéből. b) Az Odyssea tartalma és szerkezete. Herodotos élete. c) Irásbeli dolgozatok: Havonként egy dolgozat, fordítás felváltva görögre és magyarra. Tankönyvek: *Csengeri,* Homeros Odysseája, 4. kiadás; *Dávid,* Herodoti Epitome, 2. kiadás.

Görögpótló irodalmi olvasmányok. Heti órák száma: 2. Tanár: *Dr. Keil Alajos.* Válogatott részletek Thukydides művéből. Szemelvények magyar történetírók műveiből. Demosthenesnek négy beszéde. Szemelvények a kiválóbb magyar szónokok beszédeiből. Tan-

könyvek: *Szilasi*, Thukydides, 2. kiadás; *Incze:* Demosthenes beszédei; *Jancsó:* Magyar irodalmi olvasmányok, III., 2. kiadás.

Görögpótló rajz. Heti órák száma: 2. Tanár: *Keményffi Jenő.* Ékitmények rajzolása és festése, majd tervezése, főleg magyar stílusban. Műtörténeti előadások.

Német nyelv. Heti órák száma: 2. Tanár: *Dr. Keil Alajos.* Goethes Leben und Werke. Hermann und Dorothea, I.—IX. Die erste Glanzperiode der deutschen Literatur. Minna von Barnhelm, Lessings Leben und Werke. — Havonként egy írásbeli dolgozat, részint fordítás magyarból németre, részint szabad dolgozat. Tankönyvek: *Miklós Ferenc*, Német olvasókönyv, 2. kiadás; *Szele*, Goethe Hermann und Dorotheá-ja, 2. kiadás; *Heinrich*, Lessings Minna von Barnhelm.

Történelem. Heti órák száma: 3. Tanár: *Dr. Vikol János.* a) Világtörténelem 1648-tól 1878-ig, különösen a társadalmi és állami élet fejlődése, összeillesztve nemzetünk történetével. b) Európa, Amerika nevezetesebb államainak politikai földrajza és Khina s Japán ismertetése. Tankönyv: *Mika*, Világtörténelem, III. Újkor. 2. kiadás.

Természettan. Heti órák száma: 3. Tanár: *Lissák Jenő.* Mechanika. Hangtan. Fénytan. Tankönyv: *Szijártó Miklós*, Kísérleti fizika, I., 2. kiadás.

Mennyiségtan. Heti órák száma: 3. Tanár: *Lissák Jenő.* a) Algebra: Kamatos kamat és járadékszámítás. Végtelen mértani haladvány. A másodfokú egyenlet elmélete. A másodfokú függvény szélső értéke. b) Geometria: A pont coordinátái. Algebrai kifejezések geometriai szerkesztése. A stereometria fontosabb tételei. A hasáb, henger, gúla, kúp és a gömb felszínének és köbtartalmának megállapítása integrálással. Házi és iskolai dolgozatok. Tankönyvek: *König-Beke*, Algebra, 7. kiadás; *Wagner*, Geometria, 8. kiadás; *Lutter*, Szorszámi és szögmértani táblák, 16. kiadás.

VIII. OSZTÁLY.

Osztályfőnök: **Dr. Romsauer Lajos.**

Vallástan. Heti órák száma: 2. — Lásd az I. osztálynál.

Magyar nyelv. Heti órák száma: 3. Tanár: *Gedai József.* a) Iskolai olvasmányok: a tankönyvben foglalt szemelvények. Azonkívül: Kisfaludy Károly, Vörösmarty Mihály, Bajza József, Czuczor Gergely, Tompa, Petőfi, Arany számos költeménye,

Gyulai Pál Vörösmarty életrajzából, Gyulai emlékbeszéde Eötvös és Kemény fölött, Széchenyi Hiteléből, Kelet Népéből és Blickjéből, Beöthy Zs. Széchenyi és a magyar költészet, Péterfy Kemény-tanulmányából. b) Házi olvasmányok: Kisfaludy K.: Iréne. Vörösmarty Mihály: Csongor és Tünde. Eötvös József: A falu jegyzője. Kemény Zs.: Zord idő. Petőfi: Bolond Istók. Szigligeti: egy drámája. Madách I.: Az ember tragédiája. c) A magyar nemzeti irodalom története Kisfaludy Károly felléptétől napjainkig. d) Az irásbeli dolgozatok tárgyai: 1. Tételek Széchenyiről (Sz. mint szatírikus, Sz. iróniája, Sz. a magyar nép jelleméről, Sz. és a magyar mult, Sz. pályájának főgondolata, Sz. és Kazinczy stb.) 2. Tételek Vörösmartyról (Széchenyi eszmék V. költészetében, V. mint hazafias költő, V. romanticizmusa, Népies elem V. költészetében, V. genreképei, V. epigrammái, Gondolatok a könyvtárban, Költőink és lengyelek ügye, A Káldorok, Tihamér boszúja.) 3. Tételek Eötvösről (Eö. a magyar ifjú mintaképe, Párhuzam az államférfi és költő Eö. között, Demokratikus eszmék Eö. költészetében, A haladó Magyarország képviselői a Falu jegyzőjében, A vármegye urai, Viola, Eö. mint akadémiai szónok, Eö. mint szatirikus.) 4. Tételek Petőfiről (P. és családja, P. leíró költészete, P. csatadalai, P. és a magyar történelem stb.) 5. Tételek Arany Jánosról (A. és Epilogusa, Milyen eszközökkel teszi valószerűvé a hun társadalom rajzát? A. és Tompa barátsága stb.) 6. Az Ember Tragédiája egyes színeinek fejtegetése. Tankönyv: *Pintér*, A magyar irodalom története, II.; *Szinnyei*, A magyar nyelv, 8. kiadás.

Latin nyelv. Heti órák száma: 4. Tanár: *Dr. Reibner Márton.* a) Olvasmányok. Horatiusból: Carm. I. 1., 3., 4., 9., 11., 22., 24., 27. II. 3., 10., 14., 16., 18. III. 1., 2., 3., 6., 9., 30. IV. 2. Epod. 2. Sat. I. 1., 6., 9., II. 6. Epist I. 10., 20. és az Ars poetica. Tacitusból: Szemelvények az Annales I., II., III., VI., XII., XIII., XIV. és XV. könyvéből. Horatius ódái memoriter is. b) Áttekintés a római irodalomtörténetből. A római régiségek ismétlő összefoglalása. c) Havonként két iskolai dolgozat, fordítás latinból és magyarból felváltva. Tankönyvek: *Bartal-Malmosy-Csengeri*, Horatii opera, 3. kiadás; *Gyomlay*, Szemelvények Tacitus műveiből, 3. kiadás; *Csengeri*, Latin nyelvtan, 4. kiadás és Latin mondattan, 4. kiadás.

Görög nyelv. Heti órák száma: 3, január 11. óta: 2. Tanár: *Dr. Zindl Béla.* Olvasmányok: Homerosból: Szemelvények az Ilias I., VI. és XVIII. énekéből. Platonból: Szemelvények az Apologiá-

ból. Havonként egy iskolai dolgozat, fordítás görögből és magyarból felváltva. Tankönyvek: *Csengeri*, Homeros Iliasa, 4. kiadás; *Simon*, Szemelvények Platonból, 2. kiadás.

Görögpótló irodalmi olvasmányok. Heti órák száma: 1, január 11. óta: 2. Tanár: *Szántó Soma.* Szemelvények Platon műveiből: Sokrates védelme, Kriton, az Állam. Szemelvények Aristotelesből. A görög philosophia Platonig. A görög művészet kiválóbb emlékei. Tankönyvek: *Alexander*, Platon és Aristoteles, 5. kiadás; *Zsámboki*, A görög művészet kiválóbb alkotásai, 2. kiadás.

Görögpótló rajz. Heti órák száma (csak január 11-ig): 2. Tanár: *Keményffi Jenő.* Ékitmények rajzolása, festése és tervezése főleg magyar stilusban. Művészettörténeti előadások.

Német nyelv. Heti órák száma: 2. Tanár: *Endrei Ákos.* Olvasmányok: Schiller, Wilhelm Tell. Schillers Leben, Wirken und allgemeine Bedeutung. Das neunzehnte Jahrhundert. Irásbeli dolgozat havonként egy: fordítás magyarból németre. Tankönyvek: *Miklós*, Német olvasókönyv, 2. kiadás; *Schiller*, Wilhelm Tell.

Történelem. Heti órák száma: 3. Tanár: *Dr. Vikol János.* a) Nemzetünk történelme 1867-ig, alkotmányunk és műveltségünk fejlődésével, kapcsolatban a világtörténelemmel. Történelmünk kútfői. b) Hazánk politikai, gazdasági és műveltségi jelen állapotának ismertetése. Tankönyv: *Varga*, A magyarok oknyomozó története, 6. kiadás.

Természettan. Heti órák száma: 4. Tanár: *Dietz Lajos.* Hőtan. Elektromosság és mágnesség. A kozmografia elemei. Tankönyv: *Szijártó Miklós*, Kísérleti fizika, II.

Mennyiségtan. Heti órák száma: 2. Tanár: *Dr. Romsauer Lajos.* a) Algebra. A kapcsolástan elemei. Permutatiók. Variatiók. Combinatiók. Binomiális együtthatók. Kéttagúak pozitiv egész hatványai. b) Geometria. A gömb részeinek köbtartalma. A gömbháromszögtan sinus- és cosinus-tétele s azok legfontosabb alkalmazása. Házi és iskolai dolgozatok. Tankönyvek: *König-Beke*, Algebra, 7. kiadás; *Wagner*, Geometria, 8. kiadás; *Lutter*, Szorszámi és szögmértani táblák, 16. kiadás.

Bölcseleti előtan. Heti órák száma: 1, január 11. óta: 2. Tanár: *Dr. Finály Gábor.* A lélektan és logika elemei. A lelki élet önállósága. A lelki jelenségek főbb csoportjai: az érzetek, képzetek, érzelmek és akarat tana. Fogalom, itélet, következtetés. Rendszer. A tudományok felosztása és a főbb módszerek. Tankönyv: *Szitnyai*, Lélektan és logika, 6. kiadás.

VI.

Iskolaorvosi és egészségtantanári jelentés.

Az 1914/15. tanév iskolaorvosi teendői, valamint az egészségtan tanítása meglehetősen szűk körre korlátozódtak. Ennek oka egyrészt a háborúban van, amely egész társadalmi életünket dominálja s amelynek követelményeihez és szükségleteihez kell illeszkednie összes igényeinknek; másrészt oka az a személyváltozás, a mely dr. Tóvölgyi Elemér iskolaorvos és egészségtantanárnak állásáról való lemondása kapcsán következett be. A m. kir. vallás- és közoktatásügyi Miniszter úr 115.084. sz. rendeletét, amellyel a megüresedett hely betöltésére engem nevezett ki, október hó végével kaptam kézhez s így csak igen elkésve foghattunk hozzá az amúgy is szűk keretek közé szorított munkához. A háborúnak hoztunk áldozatot, a mikor saját kórháznak átalakított hajlékunkat otthagytuk, idegen helyen meg kellett alkudnunk a viszonyokkal s megelégednünk azzal, a mi az adott körülmények között rendelkezésünkre állt; jóllehet az sok tekintetben nemcsak hogy nem felelt meg a modern hygiene követelményeinek, hanem gyakran káros, egészségtelen is volt. Ilyen körülmények között intenzívebb egészségügyi munkálkodásnak már csak azért sem volt értelme, mert a bajok orvoslására nem állott mód rendelkezésünkre; — így az iskolaorvosi teendők is kimerültek az 1914. év október hó végén megtartott szemvizsgálaton, a mely negativ eredménnyel végződött. Az újraoltást mint rendesen, ezidén is a VI. ker. tiszti orvos végezte 1915 május 10-én.

A tanuló ifjúság egészségügyi viszonyai a körülményekhez képest jónak mondhatók, amennyiben a megbetegedések normális keretek közt mozogtak, annak ellenére, hogy egyrészt az intézet mostoha viszonyai, másrészt az általános közegészségnek a háború okozta hanyatlása következtében ezen a téren rosszabbodás volt várható. Ragályos betegség miatt kitiltottak 14 tanulót; ezek közt a családban előfordult vörheny következtében 5-öt; kanyaró miatt 8-at, bárányhimlő miatt 1-et.

A mi az iskolaorvosi teendők jövő évi programmját illeti, úgy az elsősorban a háborúhoz fog igazodni. Ha a háború végeztével vissza költözhetünk saját épületünkbe, úgy bőven ad majd teendőt az addig kórtermeknek használt helyiségek fertőtlenítése, rendbehozása, a melynek mind az iskolahygiene szempontjai után kell igazodnia. E fontos munka részletei természetesen csak akkor lesznek megállapíthatók, ha majd az épület visszaállítása aktuális lesz. Amennyiben azonban a régi hajlékban kell maradnunk, úgy mindenesetre kívánatos lenne az állapotot elviselhetőbbé tenni s az elmúlt esztendőben tapasztalt hibákat, amennyire lehet, korrigálni. Igy legalább a mesterséges világításon kellene, ha lehetne, változtatni, mert a délelőtti tanítással ellentétben, a délutáni előadások alatt a téli hónapokban teljesen mesterséges világításra vagyunk utalva.

A föntemlített okok befolyásolták az egészségtan tanítását is. Az előadásokat vasárnap d. e. 9—11-ig tartottuk meg; az egészségtantanári kinevezés késői átvétele miatt csak november elején kezdtük meg, viszont május 9-én már be is fejeztük. Ezen idő alatt természetesen nem is lehetett azt produkálni, a mit elérni szándékomban volt s a mit elérni egyébként remélek is, az anyagot azonban nagyjából sikerült teljesen elvégeznünk. Az előadásoknál vezérfonalként a tankönyvül elfogadott Fodor-Gerlóczy Egészségtan szolgált; nagyobb súlyt fektettünk a táplálkozásra, az anyagforgalomra, a melyet inkább energetikai szempontokból tárgyaltunk; továbbá az ivóvíz beszerzésének, vízvezeték készítésének főbb principiumait, az egészséges lakás feltételeit tekintettük át részletesebben. Igen kevés idő maradt ezzel szemben a fertőző betegségekre, a melyeket a tanév váratlan gyors befejezése miatt csak általánosságban tárgyalhattunk; a fertőző betegségek közös jellemző sajátságait és biológiai lényegét világitottuk meg s a fertőtlenítés jelentőségére hivtuk fel a figyelmet.

Felemlíthetem még, hogy a VII. osztály tanulóival megtekintettük az április-május hóban az Országházban elhelyezett had- és népegészségügyi kiállítást; más egészségügyi kirándulásra a meg nem felelő viszonyok miatt alkalom nem volt.

Dr. Hortobágyi Béla,
iskolaorvos és egészségtantanár.

VII.

Az intézet felszerelése.

Az iskolának 1914 június 30-án ideiglenesen lezárt leltára, a melynek kimutatását táblázatban mellékeljük, 13.415 leltári tárgyat tüntet ki, 249.569 K 49 f leltári értékben. Az 1914. I. félévi gyarapodás eszerint 198 leltári tárgy, 2703 K 80 f értékben. Az 1914/15. számadási év gyarapodását számszerint most még nem tudjuk kimutatni.

Az egyes szertárak gyarapodásáról*) a következőkben számolunk be:

1. Tanári könyvtár. I. Ajándékok. 1. A vall. és közokt. min. ajándékai: Ujhely: Lógyakorlatok; Pál Alfréd: Bosznia és Hercegovina politikai szervezete; Kullervo énekei, finnből V. B.; Buday Árpád: Római felirattan; 2. a Műemlékek Országos Bizottságától: báró Forster Gyula: Magyarország Műemlékei, III. kötet; 3. a m. kir. központi statisztikai hivataltól az 1900. évi népszámlálásról kiadott statisztikai közlemények III., IV., IX. és X. kötete, és Halandósági táblázatok; 4. a weilburgi gimnázium igazgatóságától az iskola 1912/13. tanévi programmja; 5. Velics Antal: Ueber die Mnemotechnik, szerzőtől.

II. Beszerzések vétel útján: *B. csoport:* Pecz: Sallustius, 2 darab. — *C. csoport:* Vértessy Jenő: Homeros Iliasa, Budapest, 1913. — *F. csoport:* Achille Loria: A szociologia feladata és iskolái; dr. Böhm Károly élete és munkássága, I.—III. kötet. — *G. csoport:* Földes Béla: A nemzetgazdaságtan és pénzügytan vezérfonala; dr. Veress Endre: Fontes Rerum Transilvanicarum, I.—III. köt.; dr. Buday Árpád: Római felirattan; Timon Ákos:

*) E gyarapodásban a szám szerint még ki nem mutatható 1914/15. számadási év gyarapodása is részben benne foglaltatik.

Magyar alkotmány- és jogtörténet. — *O. csoport:* Keleti Szemle 1913; Budapesti Szemle 1914; Deutsche Revue 1914; Ethnographia 1914; Földrajzi Közlemények 1914; Földtani Közlöny 1914; Hivatalos Közlöny 1914; Huszadik Század 1914; Katholikus Szemle 1914; Lehrproben und Lehrgänge 1914; Litt. Zentralblatt 1914; Magyar Figyelő 1914; Magyar Iparművészet 1914; Magyar Nyelv 1914; Magyar Nyelvőr 1914; Magyar Paedagogia 1914; Die Naturwissenschaften 1914; Művészet 1914; Neue Jahrbücher 1914; Nyugat 1914; Orsz. Középiskolai Tanáregyleti Közlöny 1914/15; Zeitschrift für phys. und chem. Unterricht 1914; Egyet. Philologiai Közlöny 1914; Századok 1914; A Tenger 1914; Math. és phys. lapok 1914; Diszítő Művészet 1914; Uj Élet 1914. — *R. csoport:* Révai Nagy Lexikona, X. köt.

2. Történelmi és földrajzi szertár: a) Történelmi szertár: A vallás- és közoktatásügyi m. kir. miniszter ajándéka: Magyar történelmi pecsétgyűjtemény és Magyar történelmi emlékek (Oklevelek). b) Földrajzi szertár: Kogutowicz, Közép-Európa falitérképe, lécezve (2 példányban). Peuker, Nordost-Frankreich, Belgien, Luxemburg, Deutsche Rheinländer (kézi térkép). Peuker, Generalkarte von West-Russland und den angrenzenden Ländern (kézi térkép).

3. Filológiai szertár. a) Hekler Antal: Görög-római arcképművészet (a vall. és közokt. min. ajándéka); vásárlás szemléltető képekben, könyvekben nem volt. b) Az éremgyűjtemény állománya: 67 ókori érem, 153 külföldi, 73 magyar és osztrák érem, 24 emlékérem. Az éremgyűjtemény gyarapításához hozzájárultak: Kosári István úr, továbbá az I. A. osztályból: Klein Lajos, Trautmann György, Szalai Imre, Osváth Sándor; az I. B. osztályból: Székely Miklós, Vasvári Mihály, Fóhn Endre, Schlenger Lipót, Goldberger Boldizsár, Neubauer László, Messinger Árpád, Hoffmann Iván, Buchsbaum Mór, Horváth Sándor; a III. A. osztályból: Schwitzer László, Kronberger Miklós, Vajda György; a III. B. osztályból: Komlós Gyula; az V. A. osztályból: Mandl Endre, Holländer Sándor, Locsmandi Ernő, Guttmann Imre, Engel László, Mandel Imre, Hajós Sándor, Kovács Béla; az V. B. osztályból: Luszt István, Pollacsek Ernő, Jakabfy László, Pfeifer István, Braun András, Vasvári József; a VI. osztályból: Gál Ödön, Mayer Jenő; a VII. osztályból: Wollák Dezső, Schäffer Dezső, Roheim György, Allerhand Albert; a VIII. osztályból: Seidner Gyula, Kármán László, Marton Imre, Szenes Árpád.

A nemeslelkű adakozók fogadják az intézet hálás köszönetét adományaikért; egyben továbbra is szíves figyelmébe ajánljuk éremgyűjteményünk gyarapítását.

4. Természetrajzi szertár. Gyarapodás — új beszerzés nem történvén — egy 20 drbból álló petroleumgyártási mintagyűjtemény, a Magyar Petróleumipar r. t. ajándékából. Az ajándékozónak kifejezett köszönetünket itt is megismételjük.

5. *Természettani szertár.* Gyarapodás nem volt.

6. Mértani szertár. Gyarapodás nem volt. Grausz László III. B. oszt. tanulónk ajándékozott egy ékszermérleget, de ezt csak az 1914|1915. évi leltárban fogjuk kimutatni.

7. Rajzszertár. Gyarapodás nem volt.

8. *Tornaszertár.* Gyarapodás 1 Parsifal-inhalator és nehány labda.

9. Kápolna felszerelése. A Budapesti Középponti Oltáregyesület ajándékozott házi kápolnánknak 1 ciboriumot, 1 pallát, 2 corporalét, 2 purificatoriumot és 2 lavabo kendőt.

10. Irodalomtörténeti szertár. Gyarapodás nem volt.

11. Ifjúsági könyvtárunk mindkét őre az egész tanév folyamán távol volt, a kisebb könyvtáré (dr. Kuncz Aladár) Franciaországban internálva, a nagyobb könyvtáré (dr. Beke Ödön) pedig katonai szolgálatban. Kuncz helyett dr. Szilágyi Sándor, Beke helyett pedig Endrei Ákos vállalkoztak a gazdátlanul maradt könyvtárak kezelésére. Minthogy azonban a könyvtárszobákat is elfoglalta a hadikórház, rendszeres könyvkiosztás helyett, hogy tanítványaink mégis olvasmányhoz jussanak, azt a módot választottuk — kényszerűségből —, hogy a tanév elején osztályonként osztottunk szét megfelelő számú könyvet a tanulók közt, hogy ők majd egymás közt cserélgessék a könyveket. Ez a minden más helyzetben helytelennek mondható mód szerencsére nem okozott nagyobb súrlódásokat. A 4 alsó osztályban többnyire ifjúsági olvasmányokat, a 4 felsőben inkább csak az irodalmi oktatással kapcsolatos műveket, főként a kötelező olvasmányokat adtuk a tanulók kezébe.

Rendszeres bevásárlás nem történt. A múlt évi álladék 5522 kötet volt 16078 K 13 f értékben.

Táblázatos kimutatás az intézet felszereléséről az 1914. I. félévi leltári napló alapján.

	Vétel	Aján-dék	Érték	Vétel	Aján-dék	Érték
I. Bútorok:						
A) Fabútorok	1302	3	59.546 K 96 f			
B) Vasbútorok	66	15	6.189 „ 05 „			
C) Egyéb bútor	487	2	10.186 „ 50 „	1855	20	75.922 K 51 f
II. Házi és irodai fölszerelési tárgyak				199	—	79.553 K 50 f
III. Nyilvántartási és számadási könyvek				156	—	57 K 97 f
IV. Tanári könyvtár:						
A) Magyar nyelv és irodalom	528	15	2.616 K 80 f			
B) Latin nyelv és irodalom	346	24	1.724 „ 42 „			
C) Görög nyelv és irodalom	223	3	1.429 „ 44 „			
D) Német és germán nyelv és irodalom	347	12	2.595 „ 30 „			
E) Francia nyelv és irodalom	52	3	267 „ 56 „			
F) Bölcsészet és neveléstudomány	210	34	1.454 „ 91 „			
G) Történelem	429	21	4.419 „ 88 „			
H) Földrajz	59	6	731 „ 52 „			
I) Természetrajz	256	43	2.532 „ 72 „			
K) Természettan	128	14	1.384 „ 33 „			
L) Mennyiségtan	77	2	513 „ 26 „			
M) Vegytan	25	—	241 „ 68 „			
N) Ábrázoló mértan és szabadkézi rajz	30	1	336 „ 16 „			
O) Folyóiratok	776	10	9.569 „ 82 „			
P) Torna és egészségügy	51	4	111 „ 52 „			
Q) Ének és zene	16	3	41 „ 10 „			
R) Vegyesek	385	42	1.381 „ 52 „	3938	237	31.351 K 94 f
V. Történelmi és földrajzi szertár:						
A) Történelmi szertár	104	35	1.644 K 22 f			
B) Földrajzi szertár	383	21	2.350 „ 87 „	487	56	3.995 K 09 f
VI. Filológiai szertár				779	26	5 366 K — f
VII Természetrajzi szertár:						
A) Állattan	997	277	11.706 K 63 f			
B) Növénytan	335	258	1.361 „ 20 „			
C) Ásványtan, vegytan	452	284	2.281 „ 61 „	1784	819	15.349 K 44 f

	Vétel	Ajándék	Érték	Vétel	Ajándék	Érték
VIII Természettani szertár :						
A) Általános eszközök, szerszámok	41	—	857 K 10 f			
B) Szilárd testek mechanikája	65	10	2.662 „ 85 „			
C) Folyékony testek mechanikája	30	1	597 „ 30 „			
D) Légnemű testek mechanikája	30	3	1.530 „ 70 „			
E) Hangtan	31	—	1.038 „ 90 „			
F) Fénytan	61	24	4.034 „ 50 „			
G) Hőtan	70	1	1.906 „ 45 „			
H) Mágnesség	19	2	326 „ 90 „			
I) Elektrosztatika	63	—	1.689 „ 42 „			
K) Elektrodinamika ...	97	2	5.658 „ 40 „	507	43	20.302 K 52 f
IX. Vegytani szertár, lásd VII. C)						
X. Mértani szertár :						
A) Eszközök	88	—	384 K — f			
B) Modellek	50	—	586 „ 63 „			
C) Szakmunkák	7	—	23 „ 68 „	145	—	994 K 31 f
XI. Rajzszertár				960	—	3.085 „ 44 „
XII. Tornaszertár				827	—	9.317 „ 37 „
XIII. Kápolna felszerelése				27	101	979 „ 90 „
XIV. Irodalomtörténeti szertár				446	3	3.293 „ 50 „
Összesen ...				12.110	1.305	249.569 K 49 f

VIII.

Alapítványok, ösztöndíjak, jutalmak, tandíjmentesség.

I. Dr. Szautner Zsigmond-féle jutalomdíj-alapítvány. Az alapítvány folyószáma: 1. Az alapítvány teljes címe: Dr. Szautner Zsigmond-féle jutalomdíj alapítvány.

Az alapítólevél kelt Budapesten 1910. évi október hó 5-én; jóváhagyatott a vallás- és közoktatásügyi m. kir. miniszteriumnak 1910. évi október hó 18-án 112015. szám alatt kelt rendeletével.

Eredeti tőke, mely az intézet által kézhez vétetett, volt: egy drb. 19491. számú, az alapítvány nevére kötményezett 300 K névért. 4%-os államadóssági járadékkölcsön-kötvény és a Pesti Magyar Kereskedelmi Bank lipótvárosi fiókosztályában XXVIII. tőke-könyv 43173. számú betéti könyvre gyümölcsözőleg elhelyezett 22 K 48 fillér.

A kamatok $^5/_6$ része (fölfelé vagy lefelé egész koronákra kikerekítve) évenként a tanév végén mint jutalomdíj adandó egy IV. osztályú, jó viseletű és jeles előmenetelű tanulónak; a fennmaradó $^1/_6$ rész pedig az esetleges újabb adományokkal együtt, mint tartalékalap a tőke gyarapítására és újabb kötvények beszerzésére fordítandó. A jutalomdíj összege azonban mindig osztatlan marad és mindig csak egy tanuló élvezheti.

Az adományozási jog az intézet tanári testületét illeti meg, a mely ezen jogát az évvégi osztályozó értekezleten gyakorolja a IV. osztályok főnökeinek javaslata alapján. Szavazat-egyenlőség esetén az igazgató dönt.

A Szautner Zsigmond-féle jutalomdíj kamatját (16 K) a folyó tanévben *Berger Ödön* IV. B. oszt. tanuló nyerte meg.

II. **Barna Mihály emlékdíja.** Az alapítvány folyószáma: 2. Az alapítvány teljes címe: Barna Mihály emlékdíja.

Az alapítólevél kelt Budapesten, 1913 december 13-án; jóváhagyatott a vallás- és közoktatásügyi m. kir. miniszternek 1914. október 20-án $\frac{136854|1914.}{VIII.\ a.}$ sz. a. kelt rendeletével.

Eredeti tőke, mely az intézet által kézhezvétetett, volt: egy darab 24.487. számú, az alapítvány nevére kötményezett, 500 korona névértékű 4%-os járadékkölcsönkötvény.

A kamatok $^5/_6$-része, felfelé vagy lefelé koronákra kikerekítve, évenként a tanév végén mint jutalomdíj kiadandó egy jó viseletű és legalább jó előmenetelű VIII. osztályú tanulónak. A fennmaradó $^1/_6$-rész pedig az esetleges ujabb adományokkal együtt mint tartalékalap a tőke gyarapítására takarékpénztárilag gyümölcsöztetendő és idővel újabb kötvények beszerzésére fordítandó. Az ily módon beszerzett értékpapir a m. kir. központi állampénztárhoz beszolgáltatandó s az alapítványi tőke emelkedése az alapítólevél minden egyes példányára feljegyzendő. A jutalomdíj mindig osztatlan marad és mindig csak egy tanuló élvezheti.

Az adományozás joga az intézet tanári karát illeti, a mely e jogát az évvégi osztályozó értekezleten gyakorolja a VIII. osztály főnökének a javaslata alapján. Szavazategyenlőség esetén az igazgató dönt.

A jutalomdíj az 1914/15. tanév végén kerül első ízben kiosztásra.

A Barna Mihály emlékdíját (16 K) a folyó tanévben *Keil Lóránt* VIII. oszt. tanuló nyerte el.

III. Dr. Reibner Márton-alapítvány. Az alapítvány folyószáma: 3. Az alapítvány teljes címe: Dr. Reibner Márton-alapítvány.

Az alapítólevél kelt Budapesten, 1914. évi június hóban; jóváhagyatott a vallás- és közoktatásügyi m. kir. miniszternek 1915 június 7-én $\frac{56962/1915.}{VIII. a.}$ sz. a. kelt rendeletével.

Eredeti tőke, mely az intézet által kézhezvétetett, volt: egy darab 25.044. számú, az alapítvány nevére kötményezett 1200 korona névértékű 4%-os járadékkölcsönkötvény és a Pesti Magyar Kereskedelmi Bank lipótvárosi fiókosztályában a XXXIII/51.246. sz. betéti könyvre gyümölcsözőleg elhelyezett 10 korona.

A kamatok 5%-része, egész koronákra lekerekítve évenként, a tanév végén, mint jutalomdíj, osztatlanúl kiadandó egy jó viseletü s legalább jó előmenetelű V., VI., VII. vagy VIII. osztályt végző, a latin nyelvből jeles eredményt felmutató tanulónak. A kamatok fennmaradó 1%-része az alaptőkéhez csatolandó.

Amíg dr. Reibner Márton tanár a budapesti VI. ker. m. kir. állami főgimnáziumban tanít, addig a jutalomdíj csakis oly, esetleg alsóbb osztályban adandó ki, a melyben ő tanítja a latin nyelvet.

Az adományozási jog dr. Reibner Márton tanárt illeti, a ki a jutalmazott tanuló nevét az évvégi osztályozó értekezleten bejelenti, hogy a nyertes neve az évi értesítőben közölhető legyen. Ha dr. Reibner Márton tanár az adományozás jogáról kifejezetten lemondana vagy ha e jogát bármi okból nem gyakorolhatná, az adományozás joga az intézet tanári testületére száll, a mely e jogát az évvégi osztályozó értekezleten gyakorolja az igazgató javaslata alapján, a ki javaslatát az intézet V., VI., VII. és VIII. osztályainak latin nyelvi tanáraival való megállapodás alapján teszi.

A jutalomdíj az 1914/15. tanév végén kerül első ízben kiosztásra.

A dr. Reibner Márton-alapítvány kamatját (40 K) a folyó tanévben *Hajdu Oszkár* VIII. oszt. tanuló nyerte el.

IV. **Ösztöndíjas tanulók.** *Takács János* III. A. oszt. tanuló, évi 240 koronás budai Mária Terézia-féle ösztöndíj (21.790/1915. IV. 29. V. K. M. szám).

Sternberg Éliás VIII. oszt. tanuló a Lővy Mór és neje Jozefa biblia-alapitványból 300, *Floh Mór* V. A. és *Rotkel László* V. B. oszt. tanulók ugyanabból 100—100 koronát nyertek.

Tanulmányi segélyt kaptak a következő tanulók: 1. a múlt 1913/14. tanév végén: *Ördögh Rezső* múlt évi VII. oszt. tanuló a Szelényi-alapból 200 koronát (74.718/1914. VI. 24. V. K. M. sz.); *Miklós Ferencz* m. é. VIII. oszt. tanuló a váci Mária Terézia-alapból 100 koronát (68.541/1914. VII. 9. V. K. M. sz.); *Grausz László* m. é. II. B. oszt. tanuló a Bésán-alapból 100 koronát (u. a. sz.); 2. a folyó tanévben: *Ördögh Rudolf* VIII. oszt. tanuló a váci Mária Terézia-alapból 120 koronát (18.437/1915. III. 3. V. K. M. sz.); *Mayer Jenő* VI. oszt. tanuló az Ottilinger-Bedekovics-alapból 100 koronát (46.006/1915. V. 6. V. K. M. sz.) és *Jeny László* V. B. oszt. tanuló a váci Mária Terézia-alapból 100 koronát (u. a. sz.).

V. **Tandíjmentességben** részesült az első félévben 181 tanuló (106 egészen, 75 félig mentes), a II. félévben 163 tanuló (124 egészen, 39 félig mentes). Az elengedett tandij összege 10.332 korona.

VI. **Tandíjsegélyben** részesült a tanév folyamán a Segítő Egyesület részéről 20 tanuló (504 korona), hadbavonúlt szülők gyermekei közül 15-nek tandíjára juttattunk 162 koronát a tanulók háborús jótékony gyűjtéséből, és a háború következtében segélyre szoruló tanulóink közül 41-nek tandija kifizetésére fordítottunk 1026 koronát a tanulmányi kirándulási díjakból. Eszerint 76 tanuló részesült 1692 koronányi tandíjsegélyben.

VII. **A „Diákvendéglátás"** jótékony intézménye 11 szegénysorsú tanulónkat látta el mindennapi ebéddel az egész tanév folyamán. A szíves vendéglátók, a kik a diákokat saját asztalukhoz ültették, szeretetteljes jótékonyságukért fogadják e helyen is hálás köszönetünket.

Úgy tudjuk, hogy az intézmény a nagy szünidőben sem szünetel egészen.

IX.

Segítő Egyesület.

A) Könyvtár. Az intézetünkben fennálló Segítő Egyesület részint pénz-, részint könyvadományokkal támogatja a szegénysorsú, jó viseletű és szorgalmukkal is kiváló ifjakat. Minthogy pedig növendékeink között igen sok a szegény, Segítő Egyesületünk valósággal szociális hivatást teljesít, amikor az anyagi ereje által megszabott korlátok között a szülők súlyos terhein a maga adományaival könnyíteni iparkodik. Ebben az évben mintegy 130 tanuló részesült könyvadományban; a legtöbben az osztályukban használt valamennyi tankönyvet megkapták, sőt a tanuláshoz szükséges segédeszközök egy részét is. A könyvtár állománya azonban nagyon ingadozó, mert év végén a használat folytán megkopott, elrongyolódott és bepiszkolt könyvek közül igen sokat ki kell selejtezni. Hogy tehát nem csökkenő, sőt emelkedő mértékben folytathassuk a könyvadományozást a következő tanévben is, a könyvkiadó vállalatokhoz és intézetünk jobbmódú barátaihoz fordulunk szíves támogatásért, kérve őket, hogy a Segítő Egyesületnek szánt nemes adományaikat az intézeti igazgatósághoz kegyeskedjenek eljuttatni.

Szántó Soma
a könyvtár őre.

B) Az egyesület vagyoni állapota a tanév végén a következő:

Bevétel:

Pénztári maradvány	340.93 K.
Kamatok	636.50 „
A szelvények szerint befolyt	98.43 „
Az intézeti ifjúság gyűjtése az I. hadikölcsönre .	499.67 „
A jégpálya-alapból hadikölcsönre	48.75 „
Összesen	1624.28 K.

Kiadás:

Könyvekre	33.09 K.
Rajz- és irószerekre	179.15 „
Ruházatra	50.— „
Pénzsegély	547.— „
Hadikölcsön kötvényre	531.25 „
Kisebb kiadások	1.60 „
Háborús jótékony gyűjtés részére	17.17 „
Pénztári maradvány	265.02 „
Összesen	1624.28 K.

Vagyon:

Értékpapirokban	16.050.— K.
Pénztári maradvány	265.02 „
Összesen	16.315.02 K.

Dr. Keil Alajos, s. k.
ellenőr.

Dr. Romsauer Lajos, s. k.
pénztáros.

Alapító tag: Hatvany-Deutsch Károly úr 50.— K.

Intézeti ifjúság apró gyűjései és egyéb adományok: 27.43 K, egy az elmúlt tanévben adott segély megtérítése 18.— K, Klein D. cégtől 1.— K, Rockstroh K. cégtől 2.— K. *Összesen 48.43 K.*

A hadikölcsön jegyzésére vonatkozó gyűjtés részletezése:

Az I. A.	osztály gyűjtése	11.74 K.
I. B.	„ „	52.08 „
II. A.	„ „	17.50 „
II. B.	„ „	5.— „
III. A.	„ „	48.75 „
III. B.	„ „	25.— „
IV. A.	„ „	4.— „
IV. B.	„ „	96.50 „
V. A.	„ „	20.50 „
V. B.	„ „	9.— „
VI.	„ „	52.— „
VII.	„ „	50.— „
VIII.	„ „	107.60 „
	Összesen	499.67 K.

A Segitő Egyesület hálás köszönetet mond a nemesszivű adakozóknak.

X.

Érdemsorozat.

A számok magyarázata.

Tanulmányi előmenetel.

1 = jeles;
2 = jó;
3 = elégséges;
4 = elégtelen.

Erkölcsi magaviselet.

1 = jó;
2 = szabályszerű;
3 = kevésbbé szabályszerű;
4 = rossz.

m = felmentve.

I. A. OSZTÁLY.

	A tanuló neve	Vallástan	Magyar nyelv	Latin nyelv	Földrajz	Természetrajz	Mennyiségtan	Rajzoló geom.	Szépírás	Magaviselet
	Antal László	3	3	4	3	2	3	3	3	1
	Bachó Zoltán	3	3	4	3	3	4	4	2	2
	Balog Endre	1	2	2	3	1	3	2	2	1
	Bárdos Pál, ism.	3	3	3	3	3	3	4	2	1
5	Bem Márton	1	3	3	3	3	3	3	2	1
	Berger Gyula	1	2	3	2	2	3	3	3	1
	Bródi Pál	2	3	3	3	2	3	3	2	1
	Csillag Gábor*	—	—	—	—	—	—	—	—	—
	Csillag Géza*	—	—	—	—	—	—	—	—	—
10	Csongrádi Barnabás*	—	—	—	—	—	—	—	—	—
	Csősz István	3	3	3	3	2	2	2	3	2
	Desser Jenő*	—	—	—	—	—	—	—	—	—
	Deutsch Tivadar	4	4	4	4	4	4	4	3	2
	Dub Árpád	1	2	2	2	2	3	2	2	1
15	Fehérvári Ferenc	1	2	3	2	2	2	1	2	1
	Feldmann Endre	2	3	3	3	2	3	3	3	2
	Freund Albert	1	2	1	3	2	2	2	2	1
	Friedmann Ervin	2	2	2	2	1	2	1	2	1
	Fuchs Pál*	—	—	—	—	—	—	—	—	—
20	Fuchs Vilmos	3	3	3	2	2	3	3	3	1
	Geiringer József	2	3	3	3	2	3	3	2	1
	Gerendai Ferenc	1	3	4	4	3	4	4	3	1
	Gyárfás István*	—	—	—	—	—	—	—	—	—
	Hanófer Vilmos	3	3	3	4	3	3	4	3	2
25	Heich Ottó	1	2	1	2	1	1	1	2	1
	Heltai Ferenc	2	2	3	2	1	3	2	1	1
	Herczog Tibor	**1**	**1**	**1**	**1**	**1**	**1**	**1**	**1**	**1**
	Hubl Adolf, ism.	3	3	4	3	3	4	4	2	2
	Jónás György	3	3	3	3	3	3	3	2	1
30	Kabos György	1	2	2	3	2	3	2	2	1
	Kántor József	3	2	3	3	3	2	3	3	2
	Klein Lajos	2	2	3	2	1	1	2	2	1
	Kléber Zoltán, ism.*	—	—	—	—	—	—	—	—	—
	Korányi Endre	2	2	3	3	2	2	1	2	1
35	Kovács István	1	1	1	2	1	1	1	2	1
	Krausz Jenő	1	2	3	3	1	2	3	2	1
	Lang István	3	3	3	3	3	4	3	2	1
	Laukó László	2	3	3	3	3	3	3	2	2
	Lázár Miklós	2	3	3	3	3	3	3	3	1
40	Medve Pál*	—	—	—	—	—	—	—	—	—
	Nagy Sándor	4	4	4	4	4	4	4	2	2
	Neubauer Ágoston	2	3	3	3	2	3	2	2	2
	Ornstein Móric	3	3	3	3	3	4	4	2	1
	Osváth Sándor	1	3	4	3	3	3	3	2	1
45	Palme István*	—	—	—	—	—	—	—	—	—
	Pasztyrik Árpád, ism.	3	3	3	3	3	3	1	2	1
	Payer Bálint*	—	—	—	—	—	—	—	—	—
	Petsek István	1	1	2	2	1	1	1	2	1

	A tanuló neve	Vallástan	Magyar nyelv	Latin nyelv	Földrajz	Természetrajz	Mennyiségtan	Rajzoló geom.	Szépírás	Magaviselet
	Pfeifer Andor	1	2	2	3	1	2	2	2	1
50	Saphir János	2	3	3	3	3	3	3	3	1
	Schelnitz Márton	2	2	2	2	1	2	1	2	1
	Schwarcz János	3	3	4	3	3	3	3	2	2
	Schwarz László	3	3	3	2	1	3	2	2	1
	Steinberger Zoltán	2	3	3	3	2	3	4	2	1
55	**Steiner Imre**	1	1	1	1	1	1	1	2	1
	Szalai Imre	3	3	3	3	2	3	3	3	1
	Szász Károly	1	3	3	2	2	3	2	2	1
	Székely Pál	2	3	3	3	3	2	3	3	2
	Szilágyi László*	—	—	—	—	—	—	—	—	—
60	Szokoly József	3	3	3	3	2	3	3	3	1
	Tarsoly József	3	3	4	4	3	3	2	2	2
	Tomasits József	2	3	3	3	2	3	3	2	1
	Trautmann György	3	3	3	2	2	3	2	3	3
	Vidor György, ism.	2	2	2	2	1	2	1	2	1
65	Vidor Imre*	—	—	—	—	—	—	—	—	—
	Vitéz Antal	1	3	3	3	3	3	3	2	2
	Weinberger Márton	3	4	4	4	2	4	4	3	1
	Magántanulók:									
	Sorger István	2	2	2	2	2	2	2	—	—
	Gróf Vay Béla	1	2	2	2	2	2	3	—	—

* Kimaradt.

I. B. OSZTÁLY.

	A tanuló neve	Vallástan	Magyar nyelv	Latin nyelv	Földrajz	Természetrajz	Mennyiségtan	Rajzoló geom.	Szépirás	Magaviselet
	Bartos István	1	3	3	2	2	3	2	2	1
	Bencsik Tibor*	—	—	—	—	—	—	—	—	—
	Benkő Imre	3	3	3	3	3	3	3	3	2
	Buchsbaum Manó	2	3	1	2	1	3	3	3	1
5	Bujna Gyula, ism.	2	3	4	3	3	3	3	3	2
	Bürger József	2	2	3	3	3	3	3	3	1
	Csink Gyula	3	4	4	3	4	3	3	3	1
	Csontos Jenő, ism.	2	2	3	3	2	3	3	3	1
	Epstein Élek	3	2	2	3	3	3	2	3	1
10	Faludi Gyula †	—	—	—	—	—	—	—	—	—
	Faragó Rezső	2	2	3	2	3	3	3	3	1
	Fábián György	3	3	4	3	3	3	3	3	1
	Fekete Sándor, ism.	1	3	4	4	3	4	3	2	2
	Fohn Endre	**1**	**1**	**1**	**1**	**1**	**1**	**1**	**1**	**1**
15	Freund Miklós	1	1	1	1	1	2	2	2	1
	Fried István	4	3	3	3	3	3	3	3	1
	Goldberger Boldizsár	3	2	3	3	3	3	3	3	1
	Goralko Árpád	1	1	2	3	2	3	3	2	1
	Gerő Sándor	3	3	3	2	2	3	3	2	1
20	Gyémánt Sándor	1	2	3	3	2	3	3	2	1
	Hoffmann Iván	3	3	3	2	3	3	3	3	1
	Horváth Sándor	2	2	2	2	2	3	3	2	1
	Kázmér József	1	2	3	2	2	3	3	2	1
	Király Sándor, ism.	1	3	4	3	3	3	2	3	2
25	Klein Károly	3	3	3	3	3	3	3	2	2
	Klein László	2	1	1	2	1	2	2	3	1
	Koref Marcel*	—	—	—	—	—	—	—	—	—
	Kőszegi Tibor	3	3	2	3	3	3	3	3	2
	Kruch Jenő	3	3	4	3	3	3	3	3	1
30	Lukič Andor	2	3	3	3	3	3	3	2	1
	Maczkó András	3	3	3	3	3	3	3	3	2
	Majo Albert	3	3	3	3	3	3	3	3	1
	Messinger Árpád	2	2	3	3	3	3	3	3	1
	Molnár Pál, ism.	3	3	3	3	3	3	3	3	1
35	Nagy János	1	2	2	1	3	1	2	1	1
	Neubauer László	2	1	3	3	3	3	3	2	1
	Novotny Jenő, ism.	2	3	3	3	3	3	3	3	2
	Petheő Gyula	1	3	3	2	3	3	3	3	1
	Polényi István	2	3	4	3	3	3	3	3	1
40	Radványi János	3	4	4	3	3	4	4	3	1
	Ráth György	1	3	4	3	3	3	3	2	1
	Salgó Endre	3	4	4	4	4	3	4	3	2
	Sándor János	4	3	3	4	3	4	4	3	2
	Schlenger Lipót	2	2	2	2	2	2	2	2	1
45	Schlesinger Dezső	3	3	3	3	3	3	3	3	2
	Schlesinger Oszkár	3	3	3	3	3	3	3	3	2
	Schmidt Miklós	**1**	**1**	**1**	**1**	**1**	**1**	**1**	**2**	**1**
	Steiner Tibor	2	2	3	3	2	2	2	2	1

A tanuló neve	Vallástan	Magyar nyelv	Latin nyelv	Földrajz	Természetrajz	Mennyiségtan	Rajzoló geom.	Szépirás	Magaviselet
Surány Pál	3	3	3	3	2	3	3	3	1
50 Székely Miklós	3	3	3	3	3	3	3	3	1
Szilágyi Károly	2	2	3	2	3	3	2	2	1
Szokol László*	—	—	—	—	—	—	—	—	—
Török István	3	3	3	3	3	3	3	3	1
Vajda Pál	2	3	3	3	3	3	3	3	2
55 **Valkó István**	**1**	**1**	**1**	**1**	**1**	**1**	**1**	**1**	**1**
Vámos Zsigmond	3	3	3	3	3	4	3	3	2
Vasvári Mihály	**1**	**1**	**1**	**1**	**1**	**1**	**1**	**2**	**1**
Wertheimer László	2	3	4	3	3	3	3	3	2
Wojticzky József, ism.*	—	—	—	—	—	—	—	—	—
60 Zalányi Ferenc	1	2	3	2	3	3	2	3	1
Zathureczky Béla	1	3	4	3	3	4	3	3	1
Zukal Ferenc	1	3	3	3	3	2	3	3	1
Zulawski Andor	1	2	3	2	3	3	1	3	1
Magántanuló:									
Németh Ferenc	3	3	4	4	3	3	3	—	—

* Kimaradt.

† Meghalt 1914 nov. 26.

II. A. OSZTÁLY.

	A tanuló neve	Vallástan	Magyar nyelv	Latin nyelv	Földrajz	Természetrajz	Mennyiségtan	Rajzoló geom.	Szépírás	Magaviselet
	Adler Dénes	3	3	3	3	3	3	3	3	2
	Babity József	2	2	2	2	3	3	3	2	1
	Balázs György	2	2	3	2	3	3	2	1	2
	Bányai Ferenc	2	2	2	1	2	2	2	2	2
5	Bergl Imre	2	2	3	1	3	3	1	2	2
	Békefi Endre	1	2	2	1	2	2	2	1	1
	Bischitz László	1	2	2	1	2	2	2	2	1
	Drábik Béla	2	3	3	2	3	3	3	2	1
	Dubik István*	—	—	—	—	—	—	—	—	—
10	Egri Gyula	3	2	3	3	3	3	3	2	2
	Eisler Béla	2	3	3	3	3	2	2	3	2
	Erős István	**1**	**1**	**1**	**1**	**1**	**1**	**1**	**1**	**1**
	Fodor Gyula	1	2	2	2	2	2	2	1	1
	Friedmann Vilmos	2	3	3	2	2	3	3	3	1
15	Frimm Lipót	1	3	3	3	2	3	3	2	1
	Gáspár Miklós, ism.	3	3	3	3	3	4	4	3	2
	Grósz Andor	2	3	4	3	3	3	3	3	1
	Heves József, ism.	3	3	3	3	3	3	3	3	1
	Hirsch Sándor	2	2	2	2	3	3	3	3	1
20	Hirschbock Róbert	1	3	3	3	3	3	3	3	1
	Hisstek József	3	3	3	3	2	3	3	3	1
	Hoffmann György	3	3	3	3	2	3	3	3	1
	Ilyés Ferenc	1	2	2	1	2	1	1	1	1
	Jokel Zoltán	2	3	2	2	3	2	1	3	1
25	**Kelemen Károly**	**1**	**1**	**1**	**1**	**1**	**1**	**1**	**1**	**1**
	Kellermann Pál	2	3	3	2	2	3	2	3	2
	Kertesi László	3	3	3	3	3	3	3	2	1
	Klein Tivadar, ism.	2	3	3	3	3	3	2	3	1
	Kovács Gyula, ism.	3	3	3	3	3	3	3	3	2
30	Kőnig István	2	3	3	3	3	3	3	3	2
	Lendvai Ferenc	**1**	**1**	**1**	**1**	**1**	**1**	**1**	**1**	**1**
	Lévai László	3	2	2	1	1	3	3	2	1
	Ligeti Miklós	1	2	3	2	1	3	2	2	1
	Magyar Pál	3	3	3	3	3	3	3	3	1
35	Marer László	2	1	1	1	1	2	1	2	1
	Metzger Ödön	1	3	3	3	2	3	3	3	1
	Molnár Ferenc	2	2	3	3	2	3	3	3	1
	Nicker Márkus	2	2	2	3	2	3	3	1	1
	Pajtás Andor	3	3	4	3	3	3	3	3	1
40	Pollák Imre	1	2	2	3	2	3	3	2	1
	Rosenfeld József	3	4	3	3	2	3	3	3	1
	Rosenthal Tibor	2	3	3	3	2	3	3	3	1
	Róna Tibor	1	2	1	1	1	2	1	2	1
	Schlesinger Dezső	1	2	2	2	1	2	1	2	1
45	Schwitzer Endre	1	2	2	2	2	3	2	2	2
	Selmeci Zoltán	2	2	2	2	2	2	1	2	1
	Seltsam László	2	3	3	3	3	3	3	2	1
	Soós Sándor	3	4	4	3	4	3	3	3	2

A tanuló neve	Vallástan	Magyar nyelv	Latin nyelv	Földrajz	Természetrajz	Mennyiségtan	Rajzoló geom.	Szépírás	Magaviselet
Strausz Miklós	2	3	3	3	2	2	3	2	1
50 Szirmai György	1	1	2	1	1	2	1	1	1
Tordai Imre	1	1	2	2	1	1	2	2	1
Ungár Mór	1	2	2	1	2	3	2	1	1
Weiss Oszkár	2	3	3	3	3	3	3	3	1
Weisz Jenő	1	3	3	3	3	2	3	2	1
Magántanuló:									
Kernts Pál, ism.	3	3	3	3	3	3	3	—	—

* Kimaradt.

II. B. OSZTÁLY.

	A tanuló neve	Vallástan	Magyar nyelv	Latin nyelv	Földrajz	Természetrajz	Mennyiségtan	Rajzoló geom.	Szépirás	Magaviselet
	Almádi Elemér	2	4	3	3	3	3	4	3	1
	Bein Dezső	3	4	4	3	4	4	4	3	2
	Bondy Miklós	2	2	2	2	3	2	2	3	1
	Demeter Mihály, ism.	3	3	3	3	2	4	4	2	1
5	Erdély Béla	1	2	3	2	2	2	2	2	1
	Fodor István	3	3	3	3	1	3	3	3	1
	Frisch Ernő	1	1	2	1	1	2	2	3	1
	Fürst Marcel	4	4	4	4	3	4	3	3	1
	Gál Miklós	2	2	2	1	1	2	1	2	1
10	Gertler Jenő	3	3	3	4	3	3	3	3	1
	Grosz Tibor	2	3	3	2	2	3	3	2	1
	Haasz Oszkár	2	3	3	3	3	3	3	3	1
	Heténvi Imre	2	2	2	1	2	2	2	2	1
	Hoffmann Ármin	3	2	3	3	3	3	3	3	1
15	**Horovitz József**	**1**	**1**	**1**	**1**	**1**	**1**	**1**	**1**	**1**
	Horváth Zoltán	2	3	3	3	3	3	2	2	2
	Jancsó Ferenc	3	3	4	4	3	3	3	3	2
	Katona Aladár	2	3	3	4	3	3	4	3	1
	Kelemen Béla	1	1	2	1	1	2	1	2	1
20	Kelemenics János	2	2	3	2	3	3	3	2	1
	Kende László	3	3	3	3	3	3	3	3	1
	Kertész Ferenc	1	2	2	1	2	2	1	3	1
	Komlós Rezső	**1**	**1**	**1**	**1**	**1**	**1**	**1**	**2**	**1**
	Körmendi Aladár, ism.	3	3	4	4	3	3	3	3	1
25	Kurcz Jenő	3	3	3	3	2	4	3	3	2
	Markstein Imre	3	3	3	3	3	3	3	3	1
	Molnár Ferenc	1	2	3	3	2	2	2	2	1
	Nagy István*	—	—	—	—	—	—	—	—	—
	Neuser Pál	4	3	3	3	3	3	3	3	2
30	Németh József	3	4	4	4	3	4	3	3	2
	Opálka Lajos	2	3	3	3	2	3	3	2	1
	Orosz László, ism.	3	3	3	3	3	3	3	m	2
	Palotai László	3	3	2	3	3	4	3	3	2
	Polgár Andor	3	3	3	3	3	3	3	3	1
35	Reichard József	2	1	1	1	2	2	1	2	2
	Reiss Jenő, ism.*	—	—	—	—	—	—	—	—	—
	Rosenfeld Ernő	3	2	2	2	3	3	3	3	1
	Róth István	2	2	2	3	2	3	2	2	1
	Schlesinger Imre	3	3	3	2	1	3	3	3	1
40	Schwartz Ferenc	3	3	3	2	3	3	2	3	1
	Seidner László	3	3	3	3	1	2	2	2	1
	Sessler Alfréd	2	2	2	1	1	2	2	2	1
	Somogyi László	2	2	2	1	1	2	1	2	1
	Szalai László	2	2	2	1	2	2	1	3	1
45	Szarvas József	1	4	3	2	3	4	3	2	1
	Szathmári Lajos	1	2	2	1	1	2	1	1	1
	Taubes Alfréd	3	2	3	3	2	3	3	3	1
	Vallner Samu	3	3	3	3	2	3	3	3	1

A tanuló neve	Vallástan	Magyar nyelv	Latin nyelv	Földrajz	Természetrajz	Mennyiségtan	Rajzoló geom.	Szépirás	Magaviselet
Vázsonyi Miklós	3	2	3	2	2	3	3	3	1
Virág György	2	3	3	3	2	3	3	3	1
Weissenstern Sándor*	—	—	—	—	—	—	—	—	—
Weisz János	2	3	3	3	3	3	3	2	1
Weisz László	3	2	2	1	2	3	3	2	1
Wolf Ernő, ism.	3	3	3	2	3	3	3	3	1

* Kimaradt.

III. A. OSZTÁLY.

	A tanuló neve	Vallástan	Magyar nyelv	Latin nyelv	Német nyelv	Történet	Földrajz	Mennyiségtan	Rajzoló geom.	Magaviselet
	Andorka Károly	2	3	4	3	3	2	3	3	1
	Benedig Árpád	2	4	3	3	3	3	3	3	1
	Birkmajer Ágoston*	—	—	—	—	—	—	—	—	—
	Brück Béla	3	3	4	3	3	3	3	3	2
5	Cséry István	2	3	3	3	3	3	3	3	1
	Csillag Béla	2	3	3	3	3	2	3	3	2
	Csillik Antal	2	3	3	3	3	3	3	3	1
	Dénes Ferenc	1	2	2	2	2	1	2	2	1
	Dobos András	1	3	4	4	3	4	4	4	1
10	Dunajetz Ferenc*	—	—	—	—	—	—	—	—	—
	Faragó György	2	3	3	3	3	1	3	2	2
	Flehner Rikhard	2	3	3	3	3	3	3	3	1
	Frank Miklós	2	2	2	3	2	2	3	3	1
	Friedmann István	3	3	4	3	3	·	3	3	2
15	Friedmann Richárd	2	3	4	3	3	3	3	3	2
	Gergely Pál, ism.	2	3	3	3	3	3	2	3	2
	Gerő Vilmos	1	2	2	1	2	1	1	2	1
	Goll György	2	3	3	3	3	2	2	3	1
	Grósz András	1	2	2	2	2	1	1	2	1
20	Grünstein Salamon	2	3	4	2	4	4	4	3	1
	Guzikovszky Lipót	1	3	3	3	3	3	3	3	2
	Gyurcsovics István	2	3	4	3	4	3	3	3	1
	Hegedüs János	1	2	3	3	3	2	2	3	1
	Hock János	2	3	4	3	4	4	3	3	1
25	Hoffmann Lajos	3	3	4	3	4	4	3	4	2
	Hufnagl Kálmán	1	3	3	3	3	2	3	3	1
	Hügel Lajos	1	3	3	3	3	3	3	3	1
	Kasnyik János	1	3	3	3	2	2	3	3	1
	Kelemen László	2	2	3	2	2	1	3	3	2
30	Kern Pál	2	2	3	3	3	3	3	3	1
	Kormos Emil	2	3	4	4	3	4	4	3	2
	Kovács Elemér	2	3	3	3	3	3	3	3	2
	Kronberger Miklós	1	2	2	3	3	1	3	3	2
	Magyar Tibor	1	3	4	3	3	3	3	3	2
35	Márk Lajos	2	3	3	3	3	2	2	2	2
	Milánovics Béla	1	3	3	3	3	3	3	3	1
	Müller Ferenc	1	2	2	2	3	2	3	2	1
	Neuberger Sándor	2	2	3	2	2	3	3	3	1
	Nyilas Jenő*	—	—	—	—	—	—	—	—	—
40	Pikler László	1	1	1	1	2	1	1	1	1
	Razgha Andor	1	1	1	2	1	1	1	1	1
	Rónai Sándor	1	1	1	2	1	1	1	1	1
	Salgó Zoltán	2	3	4	3	3	3	4	3	2
	Schichtanz Andor	2	2	3	2	2	1	1	3	2
45	Schwarcz György	2	2	3	2	3	1	1	2	2
	Schwarcz Imre	2	3	3	3	3	3	3	3	2
	Schwitzer László	3	3	3	2	4	3	3	3	1
	Seifert Vilmos	2	3	3	3	3	2	3	3	2

A tanuló neve	Vallástan	Magyar nyelv	Latin nyelv	Német nyelv	Történet	Földrajz	Mennyiségtan	Rajzoló geom.	Magaviselet
Soha Árpád	1	2	2	2	3	1	2	2	1
50 Szabó Gyula	3	3	3	3	3	3	3	3	2
Szilas László	2	3	3	3	3	3	2	3	2
Takács János	1	2	2	2	1	1	1	1	1
Teke Ferenc	1	3	3	3	3	3	3	3	1
Teller Ferenc	3	3	4	3	4	4	4	3	2
55 Vajda György	2	3	4	3	3	3	3	3	1
Vajda Gyula	2	3	4	3	3	3	3	3	1
Várai Tibor	2	3	4	4	3	4	3	3	1
Vojcsek Gyula, ism.	2	3	3	3	3	2	3	3	1
Waldmann Marcel	2	3	3	3	3	2	3	3	1
60 Wiener Arthur	2	3	3	2	3	3	3	3	1
Wiener Imre	1	3	3	3	3	2	3	3	2
Wurm Adolf	2	3	3	3	3	3	3	2	2
Zaláni László	2	3	4	3	3	2	3	3	2
Magántanulók:									
Gonda Dezső	2	2	3	2	3	2	2	2	—
Guttmann Pál	2	2	2	2	2	2	1	1	—
Br. Révay József	1	1	1	1	1	1	1	1	—
Csepei Zoltán Béla	1	1	1	1	1	1	1	1	—

* Kimaradt.

III. B. OSZTÁLY.

	A tanuló neve	Vallástan	Magyar nyelv	Latin nyelv	Német nyelv	Történet	Földrajz	Mennyiségtan	Rajzoló geom.	Magaviselet
	Baumgarten István	3	4	3	3	3	3	1	3	2
	Beck Béla, ism.	3	4	4	3	4	3	3	4	1
	Berger László	1	2	2	2	2	1	1	3	1
	Biró Béla	1	3	3	3	3	3	3	3	1
5	Brieger Sándor	1	3	3	3	3	3	3	3	2
	Bruckner Zoltán	3	3	3	3	3	2	3	3	2
	Csillag György	3	3	3	2	3	3	3	3	1
	Csulák Jenő	1	2	2	2	2	2	2	2	1
	Derzsi Albert	3	3	4	3	4	3	4	3	2
10	Dub Dezső	1	3	3	3	3	3	3	3	1
	Einfeld Ernő	2	4	3	3	4	3	4	3	2
	Einhorn Adolf	3	3	3	3	3	3	3	3	1
	Eördögh Gábor*	—	—	—	—	—	—	—	—	—
	Fedrid Imre	1	3	3	2	3	1	3	3	1
15	Ferenczi Lajos	3	3	3	2	3	3	3	2	1
	Frank József	3	4	4	4	3	3	4	4	2
	Frenkel József	2	3	3	3	3	3	3	3	1
	Füredi Pál	1	2	1	1	1	1	1	1	1
	Gärtner Nándor	1	3	1	2	2	2	3	3	1
20	**Grausz László**	**1**	**1**	**1**	**1**	**1**	**1**	**1**	**1**	**1**
	Gutfreund Miklós	3	4	4	3	3	3	4	4	1
	Haas László	3	3	4	2	3	3	3	3	1
	Hajós László	1	2	2	1	2	1	2	1	1
	Havas Lajos	3	2	3	3	4	2	3	3	1
25	Hrazdira Lajos	3	3	3	2	4	3	3	3	1
	Huszár József	1	1	2	2	3	1	3	2	1
	Juszt Jenő	1	3	3	3	3	2	3	3	2
	Kállai József	2	4	4	4	4	3	4	4	2
	Klár Ferenc	2	1	2	1	3	2	2	3	1
30	Kohn Ferenc	3	3	3	3	3	3	3	3	1
	Kohn László	2	3	3	2	3	3	3	3	1
	Komlós Gyula	3	3	3	2	3	3	3	3	1
	Kruch István	3	3	4	3	4	3	4	3	1
	Kruch Károly	3	3	4	3	4	3	4	3	1
35	Kurcz Imre	3	3	3	2	3	3	3	3	1
	Lefkovits Rezső	2	4	3	2	3	3	3	3	1
	Lukács György	3	4	4	3	4	3	4	4	2
	Molnár Ferenc	3	3	3	3	3	3	3	3	1
	Morvai Imre	4	3	3	3	3	3	2	3	2
40	Ornstein Gábor	1	4	3	3	3	3	3	3	1
	Peisz Lajos	1	2	2	2	3	2	3	2	1
	Pollacsek István	3	3	3	3	3	3	1	2	1
	Pollák Leó	1	1	1	1	2	2	1	2	1
	Rabinovics László	2	2	2	1	2	2	1	2	1
45	Rákosi László	1	3	2	2	2	2	2	2	1
	Rosenberg Vilmos	2	3	4	3	3	3	3	3	1
	Rosin Ferenc	3	3	3	1	3	1	3	3	1
	Schelnitz György	2	3	3	3	3	3	3	3	2

A tanuló neve	Vallástan	Magyar nyelv	Latin nyelv	Német nyelv	Történet	Földrajz	Mennyiségtan	Rajzoló geom.	Magaviselet
Schlesinger János	2	3	3	2	3	2	2	3	1
50 Siklódi Károly*	—	—	—	—	—	—	—	—	—
Szabó Elemér	1	3	3	3	3	3	3	3	1
Szalkay János	2	2	2	2	2	2	2	2	1
Székely László	3	3	3	3	3	3	3	3	3
Székely Zoltán	3	3	3	3	3	3	3	3	2
55 Székelyi Árpád	2	4	3	3	4	3	4	3	2
Tepper István	1	3	3	2	3	3	3	3	1
Turcsányi Vilmos	1	2	2	2	2	2	2	2	1
Valkó Imre	2	1	1	1	3	2	1	2	1
Vida Ottó	3	3	3	1	3	3	3	3	1
60 Weisz Béla	2	3	3	3	3	3	3	3	1
Weisz István	**1**	**1**	**1**	**1**	**1**	**1**	**1**	**1**	**1**
Ziffer Dezső	3	3	3	3	3	3	3	3	1
Magántanulók:									
Andreidesz János, ism.**	—	—	—	—	—	—	—	—	—
Deutsch Jenő***	3	3	3	2	3	1	1	2	—

* Kimaradt.

** Vizsgálatlan maradt.

*** 1914 decemberben tett vizsgálatot.

IV. A. OSZTÁLY.

	A tanuló neve	Vallástan	Magyar nyelv	Latin nyelv	Német nyelv	Történet	Természetrajz	Mennyiségtan	Rajzoló geom.	Magaviselet
	Almási Imre, ism.	1	3	3	3	3	3	3	3	2
	Aufrichtig Imre	2	3	4	3	3	3	3	3	1
	Bartos Dezső	2	3	3	2	4	3	3	3	1
	Bass Pál	2	2	3	2	3	3	2	3	2
5	Báthory Vilmos	2	3	4	3	4	2	3	3	2
	Bátori Miklós	2	3	4	3	3	3	3	3	2
	Benkő József	2	2	3	3	3	2	3	3	2
	Berger Ferenc	1	2	2	2	2	2	3	3	1
	Berkes Ernő	1	2	3	2	3	2	3	3	1
10	Birli István	2	2	3	3	3	2	3	3	1
	Dékány Miklós*	—	—	—	—	—	—	—	—	—
	Floh Ádolf	1	2	2	2	3	1	3	2	1
	Freud János	1	2	1	2	2	1	2	2	1
	Freund Miklós	3	3	4	3	3	1	2	3	2
15	Gärtner Zsigmond	2	2	2	2	2	2	2	2	2
	Glofák József	1	3	3	3	3	2	2	3	1
	Goldstein Ede	2	1	2	2	3	2	2	2	1
	Gyémánt Jenő	1	2	3	3	4	3	3	3	1
	Győri Imre	2	2	4	3	3	2	3	3	2
20	Hajdu Pál	2	2	2	1	2	2	2	2	2
	Hegedűs István	2	2	3	3	3	3	3	2	1
	Hirschfeld Lajos	3	2	3	2	3	2	3	3	1
	Hoffmán Hugó	2	3	4	3	4	3	3	3	1
	Huszár Béla	2	3	4	3	3	3	3	3	1
25	Jokel László	2	3	3	3	3	3	3	3	1
	Kemény József	2	2	2	3	3	2	3	3	1
	Kleber Gábor**	—	—	—	—	—	—	—	—	—
	Kont Róbert	2	2	2	2	2	2	2	2	2
	Lenkei Sándor	3	3	4	3	4	4	3	4	2
30	Liebermann Simon	1	3	3	3	3	3	3	3	1
	Lindenbaum László	2	2	1	3	3	3	3	3	1
	Matoss József, ism.	1	2	3	2	3	2	2	3	1
	Molnár Károly	1	3	4	3	3	2	3	3	1
	Nyul Ferenc	1	2	2	2	2	2	2	2	1
35	Orosz Ervin	2	3	3	3	3	3	2	3	2
	Procoph Ferenc	1	3	3	3	3	2	3	3	1
	Retek Sándor	2	3	3	2	3	3	3	2	1
	Rösler Márton	3	3	4	3	4	3	3	3	1
	Schröder Brunó	1	2	3	1	3	1	3	3	1
40	Seremet Lajos	1	2	1	2	2	1	2	2	1
	Strompf Árpád	2	2	2	2	3	2	3	3	2
	Sugár Zoltán	1	2	3	2	3	2	3	3	2
	Szeiler Tivadar	1	2	3	3	2	2	2	3	1
	Weisz Pál	1	1	1	2	1	1	2	2	1
45	Zrinszky Miklós	1	2	3	3	3	2	3	2	1
	Magántanuló:									
	Dékány Miklós	2	2	4	2	3	2	3	3	—

* Magántanuló lett. ** Vizsgálatlan maradt.

IV. B. OSZTÁLY.

	A tanuló neve	Vallástan	Magyar nyelv	Latin nyelv	Német nyelv	Történet	Természetrajz	Mennyiségtan	Rajzoló geom.	Magaviselet
	Bácskai Pál	3	3	4	3	4	3	4	3	2
	Bem Gyula	1	2	3	3	2	2	3	3	1
	Beregi Ferenc	3	3	4	3	3	3	4	3	2
	Berger Ödön	**1**	**1**	**1**	**1**	1	**1**	**1**	**1**	**1**
5	Bozzay Gáspár	1	3	3	3	3	2	2	3	1
	Braumann László	3	3	3	3	2	2	2	2	1
	Brenner Péter	1	2	3	3	2	3	4	3	1
	Czenner Tihamér	1	2	2	3	2	2	3	2	1
	Dames Jenő	2	3	3	2	3	3	3	3	1
10	Dárdai Gábor	2	1	2	2	1	2	2	1	1
	Déván István	3	3	4	3	3	3	4	4	1
	Federer Simon	2	2	3	3	3	3	3	3	2
	Friedmann Kornél	1	2	2	3	1	1	3	2	1
	Fuchs Béla	3	3	4	3	3	3	4	3	1
15	Galambos László	3	2	3	2	2	3	3	3	1
	Grósz Gyula	3	3	2	3	2	2	3	3	1
	Herczog Pál	3	3	3	3	3	3	3	3	1
	Hirschberg Pál	2	3	3	3	2	2	3	3	1
	Horvát László	3	3	3	3	2	3	4	3	1
20	Kalmár László	2	3	3	3	3	3	3	1	1
	Kádár Sándor	3	3	3	2	2	3	3	3	1
	László Lajos	2	2	3	3	3	2	3	2	1
	Leyrer Kálmán	3	2	3	3	3	3	4	3	1
	Mezei Andor	3	3	3	3	3	3	3	3	1
25	Nuszbaum Jenő	3	3	3	2	3	3	3	3	1
	Ripper Károly	2	3	3	3	3	3	3	3	1
	Romanecz Gyula	1	2	3	3	2	2	2	2	1
	Rosenberger Mihály	1	2	2	1	2	3	3	3	1
	Schlesinger Sándor	3	3	3	3	3	3	2	2	1
30	Schvarcz Imre	1	2	2	3	2	3	3	3	1
	Sonnenfeld Imre	3	3	4	3	3	3	3	3	3
	Spitz Elemér	**1**	**1**	**1**	**1**	**1**	**1**	**1**	**1**	**1**
	Spuller Béla	3	2	3	2	2	1	3	3	1
	Svetics Emil	1	2	2	2	2	1	2	3	1
35	Szűcs László*	—	—	—	—	—	—	—	—	—
	Tarsoly Ferenc	1	1	2	2	2	2	2	2	1
	Telegdi Pál	2	3	3	3	3	2	2	3	2
	Ujhely Tibor	**1**	**1**	**1**	**1**	**1**	**1**	**1**	**1**	**1**
	Ungár Sándor †	—	—	—	—	—	—	—	—	—
40	Weiszmann Dávid	1	1	2	3	2	2	3	2	1
	Widder Ernő	2	3	3	3	2	2	4	3	1
	Zala János	1	1	1	2	1	1	2	2	2
	Zala Pál	1	1	1	2	1	1	1	2	2
	Zöllner Rezső	2	3	3	2	3	3	3	3	1
	Magántanuló:									
	Deutsch Jenő	3	3	4	2	2	2	4	3	—

* Kimaradt. † Meghalt 1915 ápr. 25.

V. A. OSZTÁLY.

	A tanuló neve	Vallástan	Magyar nyelv	Latin nyelv	Görög nyelv	Görögpótl. irod.	Görögpótló rajz	Német nyelv	Történet	Természetrajz	Mennyiségtan	Magaviselet
	Barok Andor	3	3	4	—	3	3	3	3	3	3	2
	Bass Ernő	2	2	3	—	2	2	3	2	3	3	1
	Bogdány Ferenc	3	3	3	—	2	3	3	3	3	3	1
	Dancinger László	2	2	3	—	3	3	3	3	3	3	1
5	Darányi Béla	3	3	4	—	3	2	3	3	3	3	2
	Dérczy Péter	2	3	4	—	3	3	3	3	2	4	2
	Engel László	3	3	3	—	3	3	3	3	2	3	1
	Fischer Jenő	1	3	3	—	2	2	3	3	2	2	1
	Floh Móric	1	2	2	2	—	—	2	1	1	2	1
10	Frank Imre	3	2	3	2	—	—	3	3	2	2	1
	Friedman Rezső	3	3	3	—	2	3	3	3	2	2	2
	Gábriel Andor, ism.	2	3	4	—	3	3	3	3	3	3	1
	Guttmann Imre	3	3	4	—	2	3	3	3	3	3	2
	Gyarmathy Sándor*	—	—	—	—	—	—	—	—	—	—	—
15	Hajós Endre	2	2	2	2	—	—	1	3	3	1	1
	Hajós Sándor	1	3	3	2	—	—	2	3	2	2	1
	Herskovics Artur	1	2	2	1	—	—	2	2	1	2	1
	Holländer Sándor	2	2	3	—	3	3	2	3	2	3	2
	Katz Lajos	2	3	3	—	3	3	2	3	3	3	1
20	Kelemen Gyula	1	2	3	2	—	—	2	3	1	3	1
	Keleti György	3	3	3	—	3	3	2	3	2	3	1
	Keppich Ferenc	1	2	3	—	3	3	3	3	3	3	1
	Konold Hugó	1	2	3	—	3	3	3	3	3	3	1
	Kovács Béla	2	3	4	—	3	3	3	4	3	3	1
25	Lax Tibor	3	3	4	—	3	3	3	3	3	4	2
	Locsmandi Ernő	1	3	3	—	3	2	3	3	3	3	1
	Machleid Nándor	2	3	4	—	3	3	3	3	3	4	1
	Mak Károly**	—	—	—	—	—	—	—	—	—	—	—
	Mandel Imre	3	3	4	—	3	3	3	3	3	3	1
30	Mandl Endre	2	2	3	2	—	—	2	3	3	3	1
	Parlagi Iván	3	4	4	—	4	3	3	4	3	4	1
	Pick Imre	2	2	3	—	2	3	2	2	2	3	1
	Schichtanz Lóránd	2	2	3	—	2	3	2	2	2	3	2
	Schlenger Gyula	1	1	2	—	2	2	1	3	2	2	1
35	Schvabach László*	—	—	—	—	—	—	—	—	—	—	—
	Steiner Aladár	1	2	2	—	2	2	2	2	2	2	1
	Szóbl Ernő	2	2	3	—	2	3	2	2	1	3	1
	Tandli Sándor, ism.	3	3	4	—	3	3	3	4	3	4	1
	Tenzer György	3	3	3	—	2	3	2	3	2	3	2
40	Weisz József	3	4	4	—	3	3	3	3	2	3	2
	Weisz Sándor	2	2	3	—	2	2	2	3	2	3	1
	Widder Béla	2	3	4	—	2	3	3	3	2	3	1
	Závodszky Elek	1	2	1	1	—	—	2	2	2	3	1

* Kimaradt.

** Vizsgálatlan maradt.

V. B. OSZTÁLY.

	A tanuló neve	Vallástan	Magyar nyelv	Latin nyelv	Görög nyelv	Görögpótl. irod.	Görögpótló rajz	Német nyelv	Történet	Természetrajz	Mennyiségtan	Magaviselet
	Bárdos Aladár, ism.	3	3	3	—	3	3	3	3	3	2	1
	Braun András	2	3	3	—	3	3	3	3	3	3	1
	Büchler Ödön	2	3	3	1	—	—	2	3	3	3	1
	Eisenstädter Dezső	2	2	3	—	2	2	3	2	1	2	1
5	Fohn Sándor	2	2	3	—	2	3	3	2	2	3	1
	Grünwald Imre	3	4	4	—	3	3	3	4	3	4	2
	Hajek Frigyes, ism.	2	3	4	—	3	2	3	3	3	3	1
	Hrabál Béla, ism.*	—	—	—	—	—	—	—	—	—	—	—
	Jakabfy László	1	1	2	—	1	2	2	2	1	2	1
10	Jeny László	1	1	1	1	—	—	2	2	1	2	1
	Leitersdorf József	3	4	3	—	3	3	3	4	3	3	1
	Lingsch Vilmos	2	3	3	3	—	—	3	3	2	3	1
	Lövy László	3	2	3	—	2	3	3	3	3	3	1
	Luszt István	3	2	3	—	2	3	3	3	2	3	2
15	Marczell Géza	1	3	4	—	3	3	3	3	3	4	1
	Márczy Endre*	—	—	—	—	—	—	—	—	—	—	—
	Máté Andor	1	1	1	1	—	—	2	2	1	1	1
	Mészáros Andor	3	3	3	2	—	—	1	3	3	3	1
	Nagy Ferenc	2	2	3	2	—	—	3	3	2	3	1
20	Oberhofer Imre	1	2	3	—	1	1	2	2	1	3	1
	Óvári Lajos	1	3	4	—	3	2	3	3	2	3	1
	Pallai Géza*	—	—	—	—	—	—	—	—	—	—	—
	Pavlovszky Alajos,ism.*	—	—	—	—	—	—	—	—	—	—	—
	Pfeifer István*	—	—	—	—	—	—	—	—	—	—	—
25	Pollacsek Ernő	3	4	4	—	2	3	3	3	2	4	1
	Pollák Sándor	3	2	3	—	2	3	3	3	2	3	1
	Ponger Sándor	3	2	3	2	—	—	2	3	3	3	1
	Rátai Miklós, ism.	1	3	3	—	3	2	3	3	3	3	2
	Rosner Sándor	3	3	4	—	3	3	3	3	3	4	1
30	Rotkel László	1	2	1	1	—	—	1	3	1	2	1
	Schelling Ferenc**	—	—	—	—	—	—	—	—	—	—	—
	Spitzer Sándor**	—	—	—	—	—	—	—	—	—	—	—
	Täubel Géza	1	2	3	—	3	1	3	3	1	2	1
	Urhegyi Antal	1	1	3	2	—	—	3	3	1	3	2
35	Vasvári József	2	1	3	—	1	2	3	1	2	1	1
	Zetl Béla, ism.***	—	—	—	—	—	—	—	—	—	—	—
	Magántanuló:											
	Zetl Béla, ism.**	—	—	—	—	—	—	—	—	—	—	—

* Kimaradt.

** Vizsgálatlan maradt.

*** Magántanuló lett.

VI. OSZTÁLY.

	A tanuló neve	Vallástan	Magyar nyelv	Latin nyelv	Görög nyelv	Görögpótl. irod.	Görögpótló rajz	Német nyelv	Történet	Természetrajz	Mennyiségtan	Magaviselet
	Áldori Károly	2	2	2	2	—	—	2	2	2	3	1
	Balázs Lajos	1	2	3	—	2	2	3	2	2	2	2
	Balogh Sándor	3	3	4	—	3	3	3	3	3	3	2
	Falkenstein Béla	2	2	3	—	2	3	3	3	1	3	2
5	Fischer Artur	1	2	3	3	—	—	3	2	1	3	1
	Friedenthal István, ism.	3	3	4	—	3	3	3	3	1	3	2
	Fritsch Vilmos	2	1	3	3	—	—	2	3	1	2	1
	Frumen Imre	3	3	3	—	2	3	3	3	2	3	2
	Garami Pál	1	1	2	—	1	2	2	1	1	2	2
10	**Gál Ödön**	**1**	**1**	**1**	**1**	—	—	**1**	**1**	**1**	**1**	**1**
	Gärtner Jakab, ism.	1	2	3	—	2	3	3	2	2	3	2
	Gergely Béla	1	2	2	2	—	—	2	1	1	2	1
	Glück István, ism.	3	2	4	3	—	—	3	3	1	3	2
	Greiner Sándor	2	2	2	2	—	—	3	2	2	3	1
15	Grosz Sándor	3	3	3	-	2	3	3	3	2	3	2
	Hajnal Tibor	3	3	3		2	2	3	3	2	3	1
	Halász Ernő	2	2	2	2	—	—	2	2	1	3	1
	Heinrich László	1	2	2	2	—	—	3	3	2	2	2
	Heltai Tibor	3	3	3	—	2	3	3	3	1	3	2
20	Helvey Béla	3	3	4	—	2	3	3	3	2	3	1
	Huszár Miklós, ism*	—	—	—	—	—	—	—	—	—	—	—
	Klein József	3	3	3	—	2	3	3	3	2	3	1
	Kohn Imre*	—	—	—	—	—	—	—	—	—	—	—
	Kovács Imre	2	2	3	—	1	3	3	3	2	3	1
25	Kónyai Iván	1	2	3	—	3	3	3	3	3	3	1
	Kugel Ernő	3	3	3	3	—	—	1	3	2	3	2
	Leichner Miklós	2	2	3	—	1	3	3	3	2	3	1
	Lichtschein László	3	3	3	—	3	3	3	3	2	3	2
	Loránt Bernát	3	2	3	3	—	—	2	3	2	3	1
30	Lovas József	1	1	1	2	—	—	2	1	1	1	1
	Mayer Jenő	**1**	**1**	**1**	**1**	—	—	**1**	**1**	**1**	**1**	**1**
	Márkus László	3	2	2	—	1	2	2	2	1	2	1
	Mérei Jenő	**1**	**1**	**1**	—	**1**	**1**	**1**	**1**	**1**	**1**	**1**
	Peitler Gyula	2	2	4	—	2	2	3	3	2	3	1
35	Pfeifer Gyula	3	2	3	3	—	—	3	3	2	3	2
	Pikler György	2	2	3	—	2	2	3	2	2	3	1
	Porges Aurél	2	2	3	—	1	2	3	3	3	3	1
	Racota Ovidius	1	2	2	2	—	—	1	2	2	2	1
	Radó László, ism.	3	3	3	—	2	3	2	2	2	3	2
40	Rein Jenő	2	3	3	—	2	3	2	3	2	3	1
	Ripper József	2	2	1	—	1	3	2	3	1	3	2
	Schéda József	2	3	4	—	2	3	3	3	3	3	1
	Selmeci Miklós	3	3	3	4	—	—	3	3	2	3	1
	Singer Rezső	2	2	2	—	1	2	2	3	2	3	1
45	Slanger Sándor	2	2	3	2	—	—	3	3	1	3	2
	Somos Imre	**1**	**1**	**1**	**1**	—	—	**1**	**1**	**1**	**1**	**1**
	Spatz László, ism.	1	2	3	—	2	2	2	3	2	3	1
	Stark Oszkár	**1**	**1**	**1**	—	**1**	**1**	**1**	**1**	**1**	**1**	**1**

A tanuló neve	Vallástan	Magyar nyelv	Latin nyelv	Görög nyelv	Görögpótl. irod.	Görögpótló rajz	Német nyelv	Történet	Természetrajz	Mennyiségtan	Magaviselet
Strasser Tibor	3	2	3	4	—	—	2	3	3	3	2
50 Szántó Andor	2	3	3	—	2	3	3	3	2	3	1
Székely László	3	2	3	—	2	3	3	3	2	3	1
Teke István	1	1	2	2	—	—	3	2	2	3	1
Toffler István	3	2	3	—	1	2	3	3	2	3	2
Túri István	2	3	3	—	2	3	3	3	1	3	1
55 Vázsonyi János	1	2	2	2	—	—	2	1	1	2	1
Weisz Mátyás	1	2	2	2	—	—	2	2	2	3	1
Winkler Miksa	3	2	3	—	2	2	3	3	2	3	1
Wurm Pál	**1**	**1**	**1**	—	**1**	**1**	**1**	**1**	**1**	**1**	**1**
Magántanulók:											
Br. Révay István	1	2	2	—	2	2	2	1	1	1	—
Br. Révay János	1	2	2	—	2	2	2	1	1	1	—
Szablics József**	3	3	3	—	3	3	3	3	3	3	—

* Kimaradt.

** Az V—VI. osztályból összevont magánvizsgálatot tett.

VII. OSZTÁLY.

	A tanuló neve	Vallástan	Magyar nyelv	Latin nyelv	Görög nyelv	Görögpótl. irod.	Görögpótló rajz	Német nyelv	Történet	Természettan	Mennyiségtan	Egészségtan	Magaviselet
	Allerhand Albert*	3	3	2	3	—	—	2	3	2	2	1	1
	Almási László	1	3	3	3	—	—	3	4	3	3	3	1
	Andorka Dezső	2	3	2	—	2	2	2	3	3	3	3	1
	Beregi Miklós	2	3	2	—	2	3	2	3	3	3	2	2
5	Billes Lajos	2	2	3	—	2	3	3	3	3	3	3	1
	Bohuny Emil	1	3	2	2	—	—	3	2	2	2	1	1
	Bozsoky Nándor	1	3	3	3	—	—	3	3	3	3	3	1
	Braun Imre	2	2	3	—	3	3	3	3	3	3	2	2
	Cserményi Lehel**	—	—	—	—	—	—	—	—	—	—	—	—
10	Fischer Dezső	1	2	2	—	2	2	2	2	1	1	1	1
	Förstner Béla	1	2	2	2	—	—	2	3	2	2	1	1
	Gegus Béla	3	3	4	—	2	3	3	3	3	3	—	2
	Br. Geramb József***	—	—	—	—	—	—	—	—	—	—	—	—
	Gergev Milán	1	3	3	—	3	3	3	3	3	3	2	1
15	Hajdu Bennó	2	2	2	—	2	3	2	2	2	1	2	2
	Hatscher Róbert	1	1	1	—	1	2	1	2	1	1	1	1
	Havas László	2	3	3	—	3	3	3	3	3	3	3	1
	Háda Sándor	3	4	3	3	—	—	3	4	4	4	3	1
	Hoffman Lajos	3	2	2	—	2	2	2	3	2	3	2	1
20	Idrányi Tibor, ism.***	—	—	—	—	—	—	—	—	—	—	—	—
	Jelinek Tivadar	1	3	2	2	—	—	2	3	2	2	3	1
	Jókuty Zoltán**	—	—	—	—	—	—	—	—	—	—	—	—
	Kantor Ernő	3	4	4	—	3	3	3	3	3	3	3	2
	Katz Salamon	1	2	3	—	2	3	2	3	2	2	3	1
25	Kálmán István	1	2	2	2	—	—	2	3	2	3	2	1
	Keller István, ism.	2	3	4	3	—	—	3	3	3	3	—	1
	Kende László	1	2	2	—	2	2	2	2	1	2	2	2
	Kis Hugo	2	3	4	—	3	3	3	3	3	3	3	2
	Kohn Arthur**	—	—	—	—	—	—	—	—	—	—	—	—
30	Kormos János*	2	3	3	2	—	—	2	3	3	3	2	1
	Luftschitz Pál	3	2	3	2	—	—	2	2	2	3	2	1
	Nazimecky Camillo	3	3	3	—	3	2	2	4	3	3	3	2
	Pongrátz Béla	3	3	4	3	—	—	3	3	4	3	2	1
	Prayer Gyula	1	3	3	—	2	3	2	3	2	3	2	1
35	Ráth László	1	3	4	—	2	2	3	3	3	3	1	1
	Roheim György, ism.	3	3	3	—	2	3	3	3	3	3	2	2
	Róth Jakab	1	3	3	3	—	—	3	3	3	3	2	1
	Schäffer Dezső	2	3	2	2	—	—	2	3	2	3	2	1
	Schmidt Ferenc	1	3	3	3	—	—	3	4	3	3	2	1
40	Stangel Rezső	1	3	3	—	3	3	3	3	3	3	2	2
	Stein János	3	4	2	—	2	3	2	3	3	3	2	1
	Steiner Miklós	1	3	2	2	—	—	2	3	3	3	3	1
	Steinherz Ödön	1	1	1	1	—	—	1	1	1	1	1	1
	Székely Béla	1	1	1	1	—	—	1	1	1	1	1	2
45	Szücs István	2	2	1	2	—	—	2	3	1	1	2	1
	Tonhauser György	1	3	2	3	—	—	2	3	3	3	2	1
	Urhegyi András	1	3	2	—	2	1	2	3	2	3	2	1
	Wank Loránd	1	1	1	—	1	2	1	1	1	1	1	2

A tanuló neve	Vallástan	Magyar nyelv	Latin nyelv	Görög nyelv	Görögpótl. irod.	Görögpótló rajz	Német nyelv	Történet	Természettan	Mennyiségtan	Egészségtan	Magaviselet
Weisz Gyula	3	3	3	—	3	3	3	3	3	3	3	1
50 Wiegner Ignácz	1	3	3	—	2	3	3	3	3	3	2	2
Wollák Dezső	3	3	3	—	2	3	3	3	3	3	2	2
Magántanulók:												
Barta Ferenc****	—	—	—	—	—	—	—	—	—	—	—	—
Blau Sándor****	—	—	—	—	—	—	—	—	—	—	—	—
Br. Geramb József****	—	—	—	—	—	—	—	—	—	—	—	—
Herz József	3	3	3	—	3	3	4	4	3	3	—	—
5 Idrányi Tibor, ism.****	—	—	—	—	—	—	—	—	—	—	—	—
Malitza Elek****	—	—	—	—	—	—	—	—	—	—	—	—
Szablics József***	—	—	—	—	—	—	—	—	—	—	—	—

* Bizonyítványuk kelte: 1915 ápr. 1.

** Kimaradt.

*** Magántanuló lett.

**** Vizsgálatlan maradt.

VIII. OSZTÁLY.

	A tanuló neve	Vallástan	Magyar nyelv	Latin nyelv	Görög nyelv	Görögpótl. irod.	Görögpótló rajz	Német nyelv	Történet	Természettan	Mennyiségtan	Bölcsészet	Magaviselet
	Balogh János	2	2	3	3	—	—	2	3	3	2	2	1
	Bing György	2	2	3	—	1	3	1	2	2	3	1	1
	Braun Jenő	2	2	3	—	2	3	3	3	3	3	2	1
	Dénes Pál	2	2	3	—	1	2	2	2	1	1	2	1
5	Ernst László	1	2	2	3	—	—	2	1	2	2	1	1
	Fazekas István	1	3	3	3	—	—	3	3	3	3	2	1
	Fodor László	1	2	2	2	—	—	1	3	2	2	1	1
	Guga István	1	2	3	2	—	—	2	2	3	2	1	1
	Hajdu Oszkár	**1**	**1**	**1**	**1**	—	—	**1**	**1**	**1**	**1**	**1**	**1**
10	Heilig Aladár	2	3	3	2	—	—	2	2	2	2	1	1
	Jeny Imre	1	1	2	2	—	—	1	1	2	2	1	1
	Katz Móric	1	3	3	—	2	3	2	3	3	3	2	1
	Kálmán Jenő*	1	3	3	—	2	3	2	3	3	3	2	1
	Kármán László	2	3	3	—	2	3	2	3	3	3	2	1
15	**Keil Loránt**	**1**	**1**	**1**	**1**	—	—	**1**	**1**	**1**	**1**	**1**	**1**
	Kemény József	1	3	3	—	2	3	2	3	3	3	2	1
	Kempfner József	2	2	3	3	—	—	2	3	2	1	1	1
	Kohn Lajos	**1**	3	2	2	—	—	2	3	2	2	3	1
	Konold Zoltán***	—	—	—	—	—	—	—	—	—	—	—	—
20	Kovács Andor	2	2	3	—	1	3	2	2	2	3	2	1
	Kuba János	1	2	2	2	—	—	1	2	1	2	1	1
	Kunfi Tibor, önk. ism.**	—	—	—	—	—	—	—	—	—	—	—	—
	Lányi Miklós***	—	—	—	—	—	—	—	—	—	—	—	—
	Lenkei László	1	2	3	—	2	3	3	3	3	3	2	1
25	Lőwy Antal*	2	2	3	—	2	3	2	3	2	3	1	1
	Magyar Dezső	1	3	3	—	2	3	2	3	3	3	1	1
	Marton Imre	2	2	3	—	1	2	2	3	3	3	2	1
	Messik József	1	2	2	—	1	2	1	2	2	1	2	1
	Nuszbaum Géza	2	2	2	2	—	—	1	3	3	3	2	1
30	Ördögh Rudolf	1	2	2	1	—	—	1	2	2	2	2	1
	Perlaky Mihály	1	2	2	3	—	—	2	3	3	3	2	1
	Reppa József, ism.**	—	—	—	—	—	—	—	—	—	—	—	—
	Rónai Géza	1	1	3	2	—	—	2	2	2	2	1	1
	Schlatter Alajos	1	3	3	3	—	—	2	3	2	3	2	1
35	Seidner Gyula*	1	3	3	—	2	3	2	3	2	3	3	1
	Spitz Sándor	1	2	2	2	—	—	1	2	2	1	1	1
	Spitzer Salamon	2	3	3	3	—	—	3	3	3	3	3	1
	Sternberg Éliás	1	3	3	3	—	—	2	3	3	2	1	1
	Szenes Árpád	2	3	3	—	2	2	3	3	3	3	2	1
40	Vasvári Pál	1	3	3	3	—	—	3	3	2	3	2	1
	Várkonyi Gyula	1	2	3	2	—	—	2	3	3	3	1	1
	Vidor Árpád	1	2	2	2	—	—	2	3	3	3	2	1
	Weil Zoltán	2	3	3	—	2	2	1	2	2	3	1	1
	Weiss Ernő	1	2	3	1	—	—	1	3	1	1	2	1
45	Wolf Ottó*	1	3	3	—	2	3	1	3	2	3	2	1

A tanuló neve	Vallástan	Magyar nyelv	Latin nyelv	Görög nyelv	Görögpótl irod.	Görögpótló rajz	Német nyelv	Történet	Természettan	Mennyiségtan	Bölcsészet	Magaviselet
Magántanulók:												
Bronts Nándor	3	3	3	—	3	3	3	4[1])	3	3	3	—
Endrei Erzsébet	1	1	2	2	—	—	1	2	1	1	1	—
Földes Sándor	2	3	3	—	3	3	3	3	4[2])	4[3])	3	—
Kaiser Mihály[4])	3	3	4	—	3	3	3	4	3	3	3	—
5 Konold Zoltán	2	3	4	—	3	3	3	3	3	4	3	—
Lányi Miklós	2	3	3	—	2	3	2	3	3	3	3	—
Leinzinger László****	3	2	3	3	—	—	2	3	3	3	3	—
Szarvady Pál	2	3	4	—	3	3	3	3	2	4	3	—
Weiszberger Ármin	2	2	3	3	—	—	3	3	3	3	3	—

[1]) 1915 márc. 22-én elégségesre javitotta.
[2]) [3]) 1915 máj. 10-én elégségesre javitotta.
[4]) VII—VIII. osztályból összevont magánvizsgálatot tett.
* Bizonyitványuk kelte: 1915 márc. 24.
** Kimaradt.
*** Magántanuló lett.
**** Bizonyitványa kelte: 1915 márc. 22.

Statisztikai kimutatások.

I. A tanulók számának alakulása az iskolai év folyamán.	I. A.	I. B.	II. A.	II. B.	III. A.	III. B.	IV. A.	IV. B.	V. A.	V. B.	VI.	VII.	VIII.	Összesen
	osztály													
1. Nyilvános tanulók:														
Fölvétetett (Az iskolaév folyamán)	67	63	54	54	63	62	45	44	43	36	58	51	45	685
Magántanuló lett (Az iskolaév folyamán)	—	—	—	—	—	—	1	—	—	1	—	2	2	6
Önként kimaradt (Az iskolaév folyamán)	12	4	1	3	3	2	—	1	2	6	2	3	2	41
Betegség következtében meghalt (Az iskolaév folyamán)	—	—	—	—	—	—	—	1	—	—	—	—	—	1
Baleset következtében meghalt (Az iskolaév folyamán)	—	1	—	—	—	—	—	—	—	—	—	—	—	1
Az osztályvizsgálatról elmaradt	—	—	—	—	—	—	1	—	1	1	—	—	—	3
Június, illetve május hóban osztályvizsgálatot tett	55	58	53	51	60	60	43	42	40	28	56	46	41	633
2. Magántanulók:														
Fölvétetett: fiú	2	1	1	—	4	2	1	1	—	1	3	7	8	31
Fölvétetett: leány	—	—	—	—	—	—	—	—	—	—	—	—	1	1
Osztályvizsgálatot tett: fiú	2	1	1	—	4	1	1	1	—	—	3	1	8	23
Osztályvizsgálatot tett: leány	—	—	—	—	—	—	—	—	—	—	—	—	1	1
összesen:	2	1	1	—	4	1	1	1	—	—	3	1	9	24
II. A fölvett nyilvános tanulók megbetegedései.														
A könnyű (nem fertőző) megbetegedések száma	117	132	88	154	143	161	145	135	73	8	226	253	116	1751
A súlyos (fertőző) megbetegedések száma	7	3	3	5	6	3	4	3	1	3	1	—	—	39
A fertőző (esetleg) járványos megbetegedések száma	—	4	1	—	—	1	—	—	—	—	18	—	2	26
III. A fölvett nyilvános tanulók igazgatói s tanárkari megrovásai.														
Az igazgatói megrovások száma	—	—	—	—	—	5	—	—	—	—	—	—	—	5
A tanárkari megrovások száma	—	—	—	—	—	1	—	—	—	—	—	—	—	1

IV. Az osztályvizsgálatot tett magántanulók megoszlása kor szerint	I. A.	I. B.	II. A.	II. B.	III. A.	III. B.	IV. A.	IV. B.	V. A.	V. B.	VI.	VII.	VIII.	Összesen
	osztály													
Az osztályvizsgálatot tett nyilvános és magántanulók együttes létszáma . . .	57	59	54	51	64	61	44	43	40	28	59	47	50	657
1905-ben született	2	2	—	—	—	—	—	—	—	—	—	—	—	4
1904-ben „	42	42	2	4	—	—	—	—	—	—	—	—	—	90
1903-ban „	11	10	39	37	4	5	—	—	—	—	—	—	—	106
1902-ben „	2	4	12	9	47	41	5	2	—	—	—	—	—	122
1901-ben „	—	1	1	1	12	10	20	31	3	2	—	—	—	81
1900-ban „	—	—	—	—	1	4	14	8	29	19	5	—	—	80
1899-ben „	—	—	—	—	—	1	5	2	5	5	36	1	—	55
1898-ban „	—	—	—	—	—	—	—	—	2	2	15	29	5	53
1897-ben „	—	—	—	—	—	—	—	—	1	—	2	13	29	45
1896-ban „	—	—	—	—	—	—	—	—	—	—	1	4	11	16
1895-ben „	—	—	—	—	—	—	—	—	—	—	—	—	1	1
1894-ben „	—	—	—	—	—	—	—	—	—	—	—	—	—	—
1893-ban „	—	—	—	—	—	—	—	—	—	—	—	—	1	1
1892-ben „	—	—	—	—	—	—	—	—	—	—	—	—	1	1
1891-ben, vagy még korábbi évben született	—	—	—	—	—	—	—	—	—	—	—	—	2	2
V/a. A tanulók megoszlása honosság szerint.														
Az osztályvizsgálatot tett nyilvános és magántanulók összes száma	57	59	54	51	64	61	44	43	40	28	59	47	50	657
Ezek közül magyarországi illetőségű magyar honos volt	55	59	53	51	60	61	43	43	40	28	57	47	50	647
Ezek közül horvát-szl.-orsz. illetőségű magyar honos volt	2	—	1	—	3	—	1	—	—	—	1	—	—	8
Ezek közül külföldi honos volt	—	—	—	—	1	—	—	—	—	—	1	—	—	2
V/b. A tanulók megoszlása szülőik állandó lakóhelye szerint.														
Ugyanazon községben lakott (Budapesten)	42	54	46	45	55	53	36	38	36	26	49	44	42	566
A magyar anyaország más törvényhatóságában . . .	13	5	7	6	8	8	7	5	4	2	10	2	8	85
Horvát-Szlavonországokban	2	—	1	—	1	—	1	—	—	—	—	—	—	5
Külföldön, még pedig:														
Törökországban . . . ,	—	—	—	—	—	—	—	—	—	—	—	1	—	1

VI. Az osztályvizsgálatot tett tanulók megoszlása törvényhatóságonként szülőik (gyámjuk, illetőleg más törvényes gondviselőjük) magyarországi állandó lakóhelye szerint.	I. A.	I. B.	II. A.	II. B.	III. A.	III. B.	IV. A.	IV. B.	V. A.	V. B.	VI.	VII.	VIII.	Összesen
	osztály													
A) Magyar anyaország														
a) Vármegyék														
Abauj-Torna	—	—	—	—	—	—	—	1	—	—	—	—	—	1
Bács-Bodrog	—	—	1	—	—	—	1	1	—	—	1	—	—	4
Baranya	—	—	—	—	—	—	1	—	—	—	1	—	—	2
Békés	—	1	—	—	—	—	—	—	1	—	—	—	—	2
Bereg	1	—	—	—	1	—	—	—	—	—	—	—	—	2
Bihar	—	—	—	—	—	—	—	1	1	—	—	—	1	3
Borsod	—	—	—	1	—	—	—	—	—	—	1	—	—	2
Fejér	1	—	1	—	—	—	1	1	—	—	—	—	—	4
Hajdu	—	—	—	—	—	—	—	—	—	—	—	—	1	1
Heves	—	—	—	—	—	—	—	1	—	—	—	—	1	2
Hont	2	—	—	—	—	—	—	—	—	—	—	—	—	2
Jász-Nagykun-Szolnok	—	—	—	—	—	—	—	—	—	—	—	—	1	1
Máramaros	—	—	—	1	—	—	—	—	—	—	—	—	—	1
Nógrád	—	—	—	—	—	1	—	—	—	—	1	—	—	2
Nyitra	1	—	—	—	—	—	—	—	—	—	—	—	—	1
Pest-Pilis-Solt-Kiskun	3	1	5	3	5	5	2	—	1	2	6	—	—	33
Pozsony	—	1	—	—	1	—	—	—	—	—	—	—	1	3
Somogy	—	—	—	1	1	—	—	—	—	—	—	—	—	2
Szabolcs	1	—	—	—	—	—	—	—	—	—	—	1	—	2
Szatmár	1	—	—	—	—	—	—	—	—	—	—	—	—	1
Szolnok-Doboka	—	1	—	—	—	—	—	—	—	—	—	—	—	1
Tolna	1	—	—	—	—	—	—	—	—	—	—	—	—	1
Torda-Aranyos	—	—	—	—	—	—	—	—	—	—	—	1	—	1
Torontál	—	—	—	—	—	—	—	—	—	—	—	—	1	1
Turóc	—	—	—	—	—	1	—	—	—	—	—	—	—	1
Zala	—	1	—	—	—	—	—	—	1	—	—	—	—	2
Zemplén	1	—	—	—	—	1	1	—	—	—	—	—	1	4
A) Magyar anyaország														
b) Városok														
Budapest	42	54	46	45	55	53	36	38	36	26	49	44	42	566
Nagy-Várad	—	—	—	—	—	—	1	—	—	—	—	—	—	1
Miskolcz	1	—	—	—	—	—	—	—	—	—	—	—	—	1
Szeged	—	—	—	—	—	—	—	—	—	—	—	—	1	1
A vármegyék és városok összesen	55	59	53	51	63	61	43	43	40	28	59	46	50	651

	I. A.	I. B.	II. A	II. B.	III. A.	III. B.	IV. A.	IV. B.	V. A.	V. B.	VI.	VII.	VIII.	Összesen
	osztály													
B) Horvát-Szlavonország														
Vármegyék														
Szerém	—	—	—		—	—	1	—		—	—	—	—	1
Varasd	—	—	—	—	1	—	—	—	—	—	—	—	—	1
Verőcze	2	—	1	—	—	—	—	—	—	—	—	—	—	3
Vármegyék összesen	2	—	1	—	1	—	1	—	—	—	—	—	—	5
Magyar birodalom	57	59	54	51	64	61	44	43	40	28	59	46	50	656
VII. Az osztályvizsgálatot tett tanulók megoszlása a szülők foglalkozása szerint:														
Nagybirtokos, nagybérlő (1000 kat. holdon felül)	5	—	—	2	2	—	1	2	2	2	3	2	—	21
Középbirtokos és bérlő (100—1000 kat. holddal)	1	—	1	—	—	1	—	2	—	—	—	—	—	5
Kisbirtokos, kisbérlő (100 kat. holdon alul)	2	1	—	1	—	—	—	—	—	—	—	—	—	4
Kisbirtokos—napszámos	1	—	—	—	—	—	—	—	—	—	—	—	—	1
Egyéb őstermelő	—	—	—	—	—	—	—	—	—	—	—	1	—	1
Gazdasági tisztviselő	—	3	—	—	—	—	—	—	—	—	—	—	—	3
Egyéb gazdasági segédszemély	—	—	—	—	—	—	—	—	—	—	—	1	—	1
Földmivelési munkás, napszámos	—		—	—	—	—	—	—	—	—	—	1	—	1
Nagyiparos, bányanagyvállalkozó	1	1	2	2	4	1	1	—	1	—	—	—	—	13
Kisiparos, bánya-kisvállalkozó	7	10	8	3	3	7	5	3	6	4	5	7	3	71
Ipari v. bányászati tisztviselő	—	4	—	—	1	—	1	4	6	—	5	—	2	23
Egyéb ipari vagy bányászati segédszemély	—	1	1	2	3	9	4	2	2	—	3	1	—	28
Nagykereskedő, nagyvállalkozó	5	—	—	2	2	4	3	4	1	2	2	3	2	30
Kiskereskedő, kisvállalkozó	7	6	11	4	7	7	5	4	4	2	3	4	4	68
Házaló kereskedő, piaci árus	—	—	—	—	—	—		—	—	—	—	—	1	1
Kereskedelmi vagy közlekedési tisztviselő	6	11	14	21	9	17	11	11	10	6	14	1	11	142
Egyéb keresk. vagy közl. segédszemély	3	8	4	2	—	7	5	1	2	1	4	—	8	45
Kereskedelemnél és közlekedésnél munkás, napszámos	—	—	—	—	1	—	—	1	—	1	—	—	—	3

	I. A.	I. B.	II. A.	II. B.	III. A.	III. B.	IV. A.	IV. B.	V. A.	V. B.	VI.	VII.	VIII.	Összesen
	osztály													
Köztisztviselő és közhivatalban alk. díjn.	—	1	1	4	5	—	1	—	—	6	2	5	2	27
Pap, tanár, tanító	1	2	—	1	3	1	2	1	—	—	—	3	3	17
Másféle értelmiségi vagy ilyeneknél alk. segéd, irnok stb.	17	3	4	3	3	4	—	5	2	—	5	—	2	48
Közhivatalban alkalmazott altiszt vagy szolga	1	1	1	2	3	—	—	—	—	—	1	—	—	9
Katonatiszt	—	1	—	—	2	—	1	—	—	—	2	—	—	6
Katona-altiszt	—	—	—	—	—	1	—	—	—	—	—	—	—	1
Különböző vagy közelebbről meg nem nevezett foglalkozási ágakban dolgozó napszámos	—	—	1	—	—	—	—	—	—	—	—	—	—	1
Tőkés, járadékos, háztulajdonos	—	—	—	—	1	1	1	1	3	—	1	—	1	9
Nyugdíjas tisztviselő	—	—	—	1	—	—	—	1	—	2	2	1	2	9
Nyugdíjas altiszt, szolga, munkás	—	1	—	—	1	1	—	—	—	—	3	—	—	6
Magánzó, eltartásos	—	3	4	2	14	—	3	1	1	2	2	14	9	55
Házi cseléd	—	1	1	—	—	—	—	—	—	—	—	—	—	2
Egyéb és ismeretlen foglalkozású	—	1	—	—	—	—	—	—	—	—	1	3	—	5
Árvaházi, szeretetházi tanulók	—	—	—	—	—	—	—	—	—	—	1	—	—	1
Mindössze	57	59	54	51	64	61	44	43	40	28	59	47	50	657
VIII/a. Osztályvizsgálatot tett tanulók vallás szerint.														
Latin	16	21	10	13	28	12	13	10	10	9	15	10	12	179
Görög szert. róm. kat.	—	—	—	—	—	1	2	1	1	—	—	—	—	5
Református	3	1	3	1	2	1	1	1	—	—	1	5	3	22
Ágostai h. ev.	—	3	1	—	1	—	—	1	1	2	1	2	3	15
Görög keleti	—	—	—	—	—	—	—	—	—	—	1	1	—	2
Unitárius	—	1	—	—	—	—	—	—	—	—	—	—	—	1
Izraelita	38	33	40	37	33	47	28	30	28	17	41	29	32	433

VIII/b. Az osztályvizsgálatot tett tanulók megoszlása anyanyelv szerint.	I. A.	I. B.	II. A.	II. B.	III. A.	III. B.	IV. A.	IV. B.	V. A.	V. B.	VI.	VII.	VIII.	Összesen
	osztály													
a) Anyanyelv szerint:														
Magyar	55	58	54	51	61	60	42	42	40	28	58	47	50	646
Német	—	1	—	—	2	1	2	1	—	—	—	—	—	7
Oláh	—	—	—	—	—	—	—	—	—	—	1	—	—	1
Horvát	2	—	—	—	1	—	—	—	—	—	—	—	—	3
Összesen nem magyar	2	1	—	—	3	1	2	1	—	—	1	—	—	11
A magyar anyanyelvűek közül														
csak magyarul tudott	29	48	38	33	40	49	29	20	26	23	42	29	20	426
más nyelven is tudott	26	10	16	18	21	11	13	22	14	5	16	18	30	220
b) a magyar anyanyelvűek közül														
németül is tudott	23	9	15	15	19	11	13	22	14	5	16	18	30	210
tótul „ „	3	2	1	4	1	2	—	1	—	—	2	—	1	17
oláhul „ „	1	—	—	—	1	—	—	—	—	—	—	1	—	3
horvátul „ „	1	—	—	—	—	1	1	—	—	—	—	—	—	3
szerbül „ „	—	—	—	1	—	—	1	—	—	—	—	1	1	4
lengyelül is „	—	—	—	—	—	1	—	—	—	—	—	—		1
c) A nem magyar anyanyelvűek közül más nyelven is tudott	2	1	—	—	3	1	2	1	—	—	1	—	—	11
d) Magyarul is tudott														
német anyanyelvűek közül	—	1	—	—	2	1	2	1	—	—	—	—	—	7
oláh „ „	—	—	—	—	—	—	—	—	—	—	1	—	—	1
horvát „ „	2	—	—	—	1	—	—	—	—	—	—	—	—	3
Összesen nem magyar	2	1	—	—	3	1	2	1	—	—	1	—	—	11
IX. Az osztályvizsgálatot tett nyilvános és magántanulók közt														
Ismétlő volt	5	6	5	4	2	1	2	—	2	3	5	3	—	38
A görögpótló tárgyakat tanulta	—	—	—	—	—	—	—	—	32	20	37	26	23	138
Magaviseletből jó osztályzatot kapott	40	40	41	42	34	46	29	35	30	24	37	32	41	471
Magaviseletből szabályszerű	14	18	12	9	26	13	14	6	10	4	19	14	—	159
Magaviseletből kevésbé szabályszerű	1	—	—	—	—	1	—	1	—	—	—	—	—	3
Magaviseletből rossz	—	—	—	—	—	—	—	—	—	—	—	—	—	—

		I. A.	I. B.	II. A.	II. B.	III. A.	III. B.	IV. A.	IV. B.	V. A.	V. B.	VI.	VII.	VIII.	Összesen
		osztály													
Egy órát sem	mulasztott	8	13	9	7	12	9	4	6	10	8	12	7	9	114
Csak igazoltan	mulasztott	45	45	44	48	48	49	39	36	30	20	44	39	32	515
Igazolatlanul	mulasztott	2	—	—	—	—	2	—	—	—	—	—	—	—	4
Igazoltan	mulasztott órák száma	871	1246	1210	1231	1426	1802	1224	1038	558	762	1190	1431	876	14865
Igazolatlanul	mulasztott órák száma	6	—	—	—	—	2	—	—	—	—	—	—	—	8
X. Az osztályvizsgálatot tett nyilvános és magántanulók közül															
Minden rendes tárgyból jeles	osztályzatot kapott	2	4	3	2	2	2	—	3	—	—	6	2	2	28
Minden rendes tárgyból legalább jó	osztályzatot kapott	7	3	11	10	8	7	7	4	3	3	7	4	5	79
Minden rendes tárgyból legalább elégséges	osztályzatot kapott	33	36	35	26	35	34	24	26	24	18	38	29	39	397
Egy rendes tárgyból elégtelen	osztályzatot kapott	6	9	3	4	10	8	9	5	6	2	8	8	—	78
Két rendes tárgyból elégtelen	osztályzatot kapott	3	2	1	6	2	—	3	3	5	3	—	3	4	35
Több rendes tárgyból elégtelen	osztályzatot kapott	6	5	1	3	7	10	1	2	2	2	—	1	—	40
A franczia nyelvet	legalább elégséges eredménynyel tanulta	—	—	—	—	—	—	—	—	—	—	—	—	—	—
Az egészségtant	legalább elégséges eredménynyel tanulta	—	—	—	—	—	—	—	—	—	—	—	44	—	44
A szabadkézi rajzot	legalább elégséges eredménynyel tanulta	—	—	—	—	—	—	—	—	—	—	—	—	—	—
A gyorsirást	legalább elégséges eredménynyel tanulta	—	—	—	—	—	—	—	—	—	—	—	—	—	—
Az éneket	legalább elégséges eredménynyel tanulta	—	—	—	—	—	—	—	—	—	—	—	—	—	—

XII.

Az érettségi vizsgálat.

I.

Az 1915 febr. 13-án 913/eln. szám a. kelt vall.- és közokt. min. rendelet alapján az 1915 évi március hóban a népfölkelő szemlén alkalmasnak talált következő VIII. osztályú tanulók kaptak érettségi bizonyítványt: (Az érettségi bizonyítványok kelte 1915 március hó 27.)

264*) Kálmán Jenő
265 Lőwy Antal
Seidner Gyula
Wolf Ottó
Bronts Nándor
269 Leinzinger László

II.

A folyó 1914/15 tanévi érettségi vizsgálat írásbeli része május hó 14., 17. és 18. napjain folyt le. A tanker. kir. főigazgató úr a következő tételeket tűzte ki:

A magyar nyelvből: Az Ember tragédiája és a történelem.

Összesen 40 tanuló dolgozott, még pedig jelesen 5, jól 9, elégségesen 23, elégtelenül 3.

A latin nyelvből: Ovidius, Metam. XIV. 823.—851. Hersilia istennővé változik.

Összesen 40 tanuló dolgozott, még pedig jelesen 1, jól 14, elégségesen 25.

A mennyiségtanból: a) Milyen árfolyam mellett számították azt a 15 évre szóló törlesztéses kölcsönt, melynél a névleges kamatláb 4%-os és a tényleges kamatláb 5%-os? (A törlesztés félévenként utólagos egyenlő részletekben dekurziv kamatláb mellett történik.) b) Egyik fajta ágyúlövedékünknek felső része nyers állapotban egy egyenes körkúp, melynek félnyílása $\alpha=35^0$, alsó része egy egyenes körhenger, melynek átmérője 8 cm. és magassága 20·4 cm., a két felület között átmenetet alkot oly gömb, melyet úgy a kúp, valamint a vele koaxiális henger érint. Mekkora a lövedék köbtartalma?

Összesen 40 tanuló dolgozott, még pedig jelesen 9, jól 9, elégségesen 16, elégtelenül 6.

*) A f. szám az 1906. évi első érettségivel kezdődik.

A szóbeli érettségi vizsgálat június 18., 19., 21. és 22. napjain folyt le méltóságos Dr. Erődi Béla udv. tanácsos, kir. főigazgató elnöklése alatt.

Az érettségi vizsgálatot sikerrel kiállották:

270 Balogh János
Bing György (jól érett)
Braun Jenő
Dénes Pál
Ernst László (jól érett)
275 Fazekas István
Fodor László (jól érett)
Guga István
Hajdu Oszkár (jelesen érett)
Heilig Aladár
280 Jeny Imre (jól érett)
Katz Móric
Kármán László
Keil Lóránt (jelesen érett)
Kemény József
285 Kempfner József
Kohn Lajos
Kovács Andor
Kuba János (jól érett)
Lenkei László
290 Magyar Dezső
Marton Imre
Messik József (jól érett)
Nuszbaum Géza
Ördögh Rudolf (jól érett)
295 Perlaky Mihály
Rónai Géza (jól érett)
Schlatter Alajos
Spitz Sándor (jól érett)
Sternberg Éliás
300 Vasvári Pál
Várkonyi Gyula
Vidor Árpád
Weil Zoltán
Weiss Ernő
305 Endrei Erzsébet (jól érett)
Lányi Miklós

A görög nyelvből kiegészítő érettségi vizsgálatra jelentkezett Hajdu Pál (elégséges).

Az 1914/15. tanévi érettségi vizsgálat eredménye.

	Hányan jelentkeztek	Az írásbelin			Szóbeli vizsgálatra bocsáttattak	A szóbelin					A vizsgálatot többé nem ismételheti
		Minden dolgozatát legalább elégséges eredménnyel elkészítette	Az írásbeli alapján ismétlő vizsgálatra utasíttatott	Az írásbeli alapján végleg elutasíttatott		Jelesen érett	Jól érett	Egyszerűen érett	Javító vizsgálatra utasíttatott	Ismétlő vizsgálatra utasíttatott	
I.	6	—	—	—	—	—	—	6	—	—	—
II.	40	32	1	—	39	2	10	25	1	2	—
	46	32	1	—	39	2	10	31	1	2	—

Az érettségit tett ifjak pályaválasztása	
theologiai	—
bölcsészeti	—
jogi	10
orvosi	15
állatorvosi	—
mérnöki	6
építészi	—
gépészm.	—
vegyészi	1
gazdasági	1
erdészeti	—
bányászati	—
ipari	—
kereskedői	4
hivatalnoki	—
katonai	3
művészeti	—
gyógyszerészi	3
határozatlan	—
	43

XIII.

Értesítés a jövő tanévre.

A jövő tanév elején augusztus 31-én d. e. 8 órakor kezdjük meg a felvételi, pótló és javító vizsgálatokat. A *pótló* és *felvételi* vizsgálatokra való jelentkezésnek augusztus 30-án d. e. 9—12 óra között kell megtörténnie. A *javító* vizsgálatokra való jelentkezésre a következő utasitást adjuk:

Azok a tanulók, *a kik egy tantárgyból kaptak elégtelen osztályzatot*, augusztus 31-én d. e. 8 órakor jelentkeznek javító vizsgálatra, magukkal hozva bizonyítványukat.

Azok a tanulók, *a kik két tantárgyból kaptak elégtelen osztályzatot, Dr. Erődi Béla* udv. tan., tankerületi kir. főigazgató úr ő méltóságához cimzett, bizonyitványukkal felszerelt és 1 koronás bélyeggel ellátott kérvénnyel kérhetnek javító vizsgálati engedélyt. A kérvény legkésőbb július 3-án déli 12 óráig nyújtandó be az intézeti igazgatóságnál.

A tanév elején tartandó magánvizsgálatokra való jelentkezésnek legkésőbb augusztus 30-án d. e. 9—12 óra között kell megtörténnie. A vizsgálatok ideje: a VIII. osztályú tanulókra nézve az irásbeli vizsgálat augusztus 31-én d. e. 8 órakor kezdődik, a szóbeli vizsgálat pedig szeptember 1-én reggel 8 órakor. Az I.—VII. osztályú tanulókra nézve az irásbeli vizsgálat szeptember 3-án reggel 8 órakor, a szóbeli vizsgálat szeptember 4-én reggel 8 órakor kezdődik.

A beiratkozás ideje az I. osztály számára június 4-én és 28-án volt, s lesz még július hó 1-én és 2-án d. e. 9—12; ez alkalommal a VI. kerületben lakó szülők gyermekei iratkozhatnak be. A beiratkozáskor a tanuló *születési anyakönyvi kivonata*, elemi népiskolai *IV. osztályú bizonyítványa és ujraoltási illetőleg oltási bizonyitványa* elhozandó. A beiratási díj 18 korona, amely alól felmentésnek helye nincs.

A II.—VIII. osztályba saját volt növendékeink egy részét már május 22-én, június 4-én és 28-án felvettük. Akik akkor nem iratkoztak be, *szeptember 1-én, d. e. 8—11 óra között* iratkozhatnak be az osztályfőnököknél.

Ugyancsak szeptember 1-én d. e. 8—11 óra között jelentkezhetnek a VI. kerületben lakó szülők gyermekei az I. osztályba való felvétel végett az igazgatónál.

Szeptember 2-án és 3-án d. e. 9—12 óra között lesz a beiratkozás valamennyi osztályba az igazgatónál. Ez alkalommal jelentkezhetnek mindazok, akik más gimnáziumban tanultak az 1914/1915. tanévben vagy akik az előbbi határidőket igazoltan mulasztották el.

Az V. osztályba iratkozó tanulók bejelenteni tartoznak, hogy görög nyelvet akarnak-e tanulni, vagy nem. E bejelentésnek a szülők tudtával kell történnie.

Oly tanulók, akik 1914/15-ben nem gimnáziumban tanultak, de tanúlmányaikat itt óhajtják folytatni, csak felvételi vizsgálat alapján vehetők fel, amelyre az engedélyt a tanári testülethez intézett kérvénnyel kell kérniök. E kérvények legkésőbb augusztus 29-én nyújtandók be az igazgatóságnál. A felvételi vizsgálat díja 20 korona, amelynek fizetése alól felmentésnek helye nincsen.

A tandíj egész tanévre 72 korona. E tandíjat a postatakarékpénztár útján kell lefizetni. A lefizetés a postatakarékpénztárnak bármely közvetitő (posta) hivatalánál történhetik.

A tandíjat négy egyenlő részletben legkésőbben október 15-ig, december 3-áig, március 15-éig és május 3-áig kell lefizetni. Az a tanuló, aki a tandíjrészleteket a jelzett határidőig le nem fizeti, az intézet tanulóinak sorából töröltetik, tekintet nélkül a mulasztást előidéző körülményekre.

A tandíjrészletek fizetése a postatakarékpénztári „befizetési lapok“ útján eszközlendő. A tanulók a befizetési lapot az intézetben jóval az esedékesség előtt kézhez kapják. A befizetési lapot a szövegnek megfelelően tintával minden félreértést kizáró módon kell kitölteni és különös gond forditandó arra, hogy a tanuló neve és osztálya olvashatóan legyen kiírva. A befizetési lap „szelvény“ és „elismervény“ elnevezésű részeit egymástól elválasztani nem szabad. A tulajdonképeni „befizetési lap“ és „könyvelési szelvény“ részeket a befizetés alkalmával a postaalkalmazott levágja és visszatartja, az „elismervényt“ pedig aláirva

és lebélyegezve a „szelvénnyel“ együtt a befizetőnek nyugtatványkép visszaadja.

Az így nyert elismervényt a tanuló tartozik megőrizni és az igazgatónak vagy a tandijkezelőnek felszólitására bemutatni.

A postatakarékpénztári befizetést, vagy a tanuló maga, vagy a szülő (gyám) teljesíti a legközelebbi postahivatalnál, a befizető nevéül azonban mindig a *tanuló* neve és osztálya irandó.

Ha a tanuló a befizetési lapot a tandíj befizetése előtt elvesztette, helyette újat kérhet a tandíjkezelő tanár úrtól, de kivételesen történhetik a befizetés postautalvánnyal is, mely esetben a postautalványt a föladó: „A m. kir. postatakarékpénztárnak (Budapesti VI. ker. állami főgimnázium. Tandíjkezelésszámla) Budapest“ címmel látja el és a nyert föladóvevénnyel igazolja a tandíjrészlet lefizetését.

Szegénysorsú jó tanulók a tandíj elengedéséért folyamodhatnak a gimnázium igazgatóságához. Szegénységi bizonyítvánnyal és múlt tanévi bizonyitvánnyal felszerelt kérvényeik szeptember 15-ig (a második félévben február 15-ig) az osztályfőnöknél nyújtandók be.

* * *

Amennyiben a rendkivüli állapotok az itt közölt határnapok megváltoztatását kivánnák, az igazgatóság erre vonatkozó értesítései úgy a Munkácsy-utcai főgimnáziumi, mint a Bulyovszky-utcai főreáliskolai épületben augusztus 20. után olvashatók lesznek. *Vidéken lakó tanulók erre vonatkozó kérdéseire az igazgatóság nem fog válaszolni, valamint helybeliek távbeszélőn tett kérdéseire sem.* A vidéki tanulók itt lakó társaikhoz fordulhatnak, a helybeliek pedig a helyszínén olvashatják az értesítéseket.

Budapest, 1915. június hóban.

Az igazgatóság.

XIV.

A jövő 1915/16. tanévben használandó tankönyvek jegyzéke.

I. OSZTÁLY.

Esztergomi kis katekizmus, 12. kiadás. (rk.)*)
Dékány Géza, Bibliai olvasmányok, I. A Tóra öt könyve. (i.)*)
Szinnyei József, Magyar nyelvtan, I., 16. kiadás.
Négyesy László, Magyar olvasókönyv, I., 4. kiadás.
Fodor-Székely, Liber Sexti, I., 3. kiadás.
Lasz Samu, Földrajz, I., 6. kiadás.
Kogutowicz, Földrajzi atlasz, 11. kiadás.
Szterényi Hugó, Természetrajz, I., 6. kiadás.
Arany-Szíjártó-Dietz, Számtan, I., 3. kiadás.
Fodor-Wagner, Rajzoló planimetria, 8. kiadás.

II. OSZTÁLY.

Pokorny, Ó-szövetségi bibliai történetek, 9. kiadás. (rk.)
Weisz Miksa, Bibliai olvasmányok, II. A Szentirás történeti könyvei. (i.)
Szinnyei József, Magyar nyelvtan, II., 11. kiadás.
Négyesy László, Magyar olvasókönyv, II., 3. kiadás.
Fodor-Székely, Liber Sexti, I., 3. kiadás.
Lasz Samu, Földrajz, II., 5. kiadás.
Kogutowicz, Földrajzi atlasz, 11. kiadás.
Szterényi Hugó, Természetrajz, II., 4. kiadás.
Arany-Szíjártó-Dietz, Számtan, II.—III., 4. kiadás.
Fodor-Wagner, Rajzoló stereometria, 7. kiadás.

---

*) (rk.) = római katholikusok számára, (i.) = izraeliták számára.

III. OSZTÁLY.

Pokorny, Új-szövetségi bibliai történetek 7. kiadás. (rk.)

Schön Dávid, A zsidók története I. A babiloni fogságtól a Talmud befejeztéig. (i.)

Szinnyei József, Rendszeres magyar nyelvtan, 13. kiadás.

Négyesy László, Magyar olvasókönyv, III., 2. kiadás.

Fodor-Székely, Liber Sexti, II., 2. kiadás.

Schuster-Kelemen, Dürers Kinderjahre.

Gaal-Helmár-Szende, Magyarország története, I., 5. kiadás.

Kogutowicz, Atlasz a magyar történelem tanításához.

Lasz Samu, Földrajz, III., 3. kiadás.

Kogutowicz, Földrajzi atlasz, 11. kiadás.

Kacsoh Pongrácz, Fizikai földrajz, 2. kiadás.

Arany-Szíjártó-Dietz, Számtan, II.—III, 4. kiadás.

Fodor-Wagner, Constructiv planimetria, 8. kiadás.

IV. OSZTÁLY.

Pokorny, Kath. szertartástan, 12. kiadás. (rk.)

Büchler Sándor, A zsidók története II. A Talmud korától napjainkig. (i.)

Ady-Endrei, Stilisztika.

Arany János, Toldi, Lehr Albert magyarázataival, 14. kiadás.

Fodor-Székely, Liber Sexti, II., 2. kiadás.

Schuster-Kelemen, Dürers Kinderjahre.

Gaal-Helmár-Szende, Magyarország története, II., 5. kiadás.

Kogutowicz, Magyar történelmi atlasz.

Szterényi Hugó, Növénytan, 7. kiadás.

Beke, Algebra, 7. kiadás.

Fodor-Wagner, Constructiv planimetria, 8. kiadás.

V. OSZTÁLY.

Schütz Antal, Katholikus hittan (Kath. vallástan, I. rész). (rk.)

Neumann Ede, Bibliai olvasmányok III. Az asszir korszak prófétai könyvei s a zsidók története az állami élet megszüntétől az újkorig. (i.)

Ady-Endrei, Retorika.

Csengeri, Latin nyelvtan, 4. kiadás.

Csengeri, Latin mondattan, 4. kiadás.

Dávid, Ciceronis orationes selectae.

Csengeri, Szemelvények Ovidiusból, 5. kiadás.

* *Maywald J.*, Görög nyelvtan, 6. kiadás.
* *Maywald J.*, Görög gyakorló- és olvasókönyv, I., 5. kiadás.
** *Jancsó B.*, Magyar irodalmi olvasmányok, I., 3. kiadás.
** *Csengeri*, Homeros Iliasa, 4. kiadás.
** *Gyomlay*, Homeros Odisseája, 4. kiadás.
** *Geréb József*, Szemelvények Herodotos műveiből, 4. kiadás.
Schuster-Kelemen, Dürers Lehrjahre.
Mika-Szabó, Világtörténelem, I., 3. kiadás.
Kogutowicz, Világtörténelmi atlasz.
Szterényi Hugó, Állattan, 5. kiadás.
Beke, Algebra, 7. kiadás.
Wagner, Geometria, 8. kiadás.

VI. OSZTÁLY.

Schütz Antal, Katolikus erkölcstan. (Katholikus vallástan, II. rész). (rk.)
Frisch Á., Bibliai olvasmányok IV. rész. (i.)
Négyesy, Poétika, 3. kiadás.
Csengeri, Latin nyelvtan, 4. kiadás.
Csengeri, Latin mondattan, 4. kiadás.
Bartal-Malmosi-Paulovics, Livius XXI.—XXII. könyve, 5. kiad.
Pirchala, Vergilius Aeneise, I., 6. kiadás, II., 3. kiadás.
* *Maywald*, Görög nyelvtan, 6. kiadás.
* *Maywald*, Görög gyakorló- és olvasókönyv, II., 4. kiadás.
** *Jancsó B.*, Magyar irodalmi olvasmányok, II, 2. kiadás.
** *Sarudy György*, Görög lyrai anthologia.
** *Euripides*, Iphigenia Aulisban, ford. Radó Antal, 2. kiadás.
Heinrich G., Német tan- és olvasókönyv, II., 11. kiadás.
Mika Sándor, Világtörténelem, II., 2. kiadás.
Kogutowicz, Világtörténelmi atlasz.
Szterényi Hugó, Ásványtan és chemia, 5. kiadás.
Beke, Algebra, 7. kiadás.
Wagner, Geometria, 8. kiadás.
Lutter, Szorszámi és szögmértani táblák, 16. kiadás.

VII. OSZTÁLY.

Schütz Antal, Katolikus egyháztörténelem. (Katholikus vallástan, III. rész). (rk.)

---

* Görög nyelvet tanulóknak.
** Görög nyelvet nem tanulóknak.

Fényes Mór, A Biblia. (i.)
Pintér, Magyar irodalomtörténet, I.
Csengeri, Latin nyelvtan, 4. kiadás.
Csengeri, Latin mondattan, 4. kiadás.
Bartal-Malmosi, Sallustius.
Dávid, Ciceronis orationes selectae.
Pirchala, Vergilius Aeneise, I., 6. kiadás, II., 3. kiadás.
**Maywald*, Görög nyelvtan, 6. kiadás.
**Dávid*, Herodoti Epitome, 2. kiadás.
**Csengeri*, Homeros Odysseája, 4. kiadás.
***Jancsó*, Magyar irodalmi olvasmányok, III., 2. kiadás.
***Szilasi*, Thukydides, 2. kiadás.
***Incze*, Demosthenes beszédei.
Miklós Ferenc, Német olvasókönyv, 2. kiadás.
Szele, Goethe Hermann u. Dorotheá-ja, 2. kiadás.
Schnabl, Goethe Egmontja.
Mika, Világtörténelem, III., 2. kiadás.
Kogutowicz, Világtörténelmi atlasz.
Szíjártó, Kísérleti fizika, I., 2. kiadás.
Beke, Algebra, 7. kiadás.
Wagner, Geometria, 8. kiadás.
Lutter, Szorszámi és szögmértani táblák, 16. kiadás.

VIII. OSZTÁLY.

Nagy Lajos, A kath. kereszténység szelleme. (rk.)
Fényes Mór, Rendszeres zsidó vallás- és erkölcstan. (i.)
Pintér, Magyar irodalomtörténet, II.
Szinnyei, A magyar nyelv, 9. kiadás.
Csengeri, Latin nyelvtan, 4. kiadás.
Csengeri, Latin mondattan, 4. kiadás.
Gyomlay Gyula, Szemelvények Tacitus műveiből, 3. kiadás.
Csengeri-Bartal-Malmosi, Horatii opera, I., II., 3. kiadás.
**Maywald*, Görög nyelvtan, 6. kiadás.
**Simon J. Sándor*, Szemelvények Platonból (Jeles írók 63), 2. kiad.
**Csengeri*, Homeros Iliasa bő szemelvényekben, 4. kiadás.
***Alexander Bernát*, Szemelvények Platon és Aristoteles műveiből, 5. kiadás.
***Zsámboki*, A görög művészet kiválóbb alkotásai, 2. kiadás.

---

* Görög nyelvet tanulóknak.
** Görög nyelvet nem tanulóknak.

Miklós Ferenc, Német olvasókönyv, 2. kiadás.
Theisz, Schiller, Wilhelm Tell.
Varga Ottó, A magyarok oknyomozó története, 6. kiadás.
Kogutowicz, Magyar történelmi atlasz.
Kogutowicz, Világtörténelmi atlasz.
Szíjártó, Kísérleti fizika, II., 2. kiadás.
Beke, Algebra, 7. kiadás.
Wagner, Geometria, 8. kiadás.
Lutter, Szorszámi és szögmértani táblák, 16. kiadás.
Szitnyai E., Lélektan és logika, 6. kiadás.

Segédkönyvek:

Pokorny, Ájtatossági gyakorlatok, 3. kiadás. (rk., I.—VIII.)
Az Országos Izraelita Tanitóegyesület héber imádságkönyve. (i., I.—VIII.)
Fodor-Gerlóczy, Egészségtan, 4. kiadás. (VII. osztály.)
Kelemen, Jó magyarság. (III.—VIII. osztály.)
Simonyi, Helyes magyarság, 3. kiadás. (III.—VIII. osztály.)
Madzsar, Irodalmi segédkönyvek. (III.—VIII. osztály.)
Burián, Latin-magyar és Magyar-latin szótár, 2. kiadás, vagy *Schmidt József*, Latin-magyar és Magyar-latin szótár, 3. kiadás. (IV.—VIII. osztály.)
Cserép, Római régiségek, 6. kiadás, vagy *Hittrich*, Római régiségek, 2. kiadás, vagy *Wagner-Horváth*, Római régiségek, 8. kiadás. (V.—VIII. osztály.)
Lévai—Vida, Görög-magyar szótár, 4. kiadás. (V.—VIII. oszt.)
Elischer-Fröhlich, Szótár Homeroshoz, 3. kiadás. (VII—VIII. osztály.)
Kelemen, Német-magyar és Magyar-német szótár, 13. kiadás. (V.—VIII. osztály.)
Simonkai, Növényhatározó, 3. kiadás, vagy *Fehér*, Növényhatározó. (V. osztály.)

Tartalomjegyzék.

A főgimnázium rövid története ... 2
Volt tanítványok emléklapja ... 3
A magy. kir. Munkácsy-utcai hadikórház halottai ... 5
I. Iskolánk 1914/15-ben
I. A háború ... 7
II. A Munkácsy-utcai hadikórház ... 15
III. Háborús jótékonyság ... 18
IV. A tanév története ... 28
II. Ifjúsági kirándulás a Magas-Tátrába ... 37
III. Az intézet személyzete ... 39
IV. A tanárok irodalmi és művészeti működése ... 45
V. Tananyag ... 47
VI. Iskolaorvosi és egészségtantanári jelentés ... 62
VII. Az intézet felszerelése ... 64
VIII. Alapítványok, ösztöndíjak, jutalmak, tandíjmentesség ... 69
IX. Segítő Egyesület ... 73
X. Érdemsorozat ... 75
XI. Statisztikai kimutatások ... 98
XII. Az érettségi vizsgálat ... 105
XIII. Értesítés a jövő tanévre ... 107
XIV. A jövő 1914/15. tanévben használandó tankönyvek jegyzéke ... 110