XIV-ik évfolyam. 1898. 1. szám. Budapest, január 1-én.

VENDÉGLŐSÖK LAPJA

„PINCZÉREK LAPJA.“

A hazai szállodások, vendéglösök, kávések, pinczérek és kávéházi-segédek érdekeit felkaroló szakközlöny.

„Az első magyar orsz. pinczemesterek és pinczemunkások egylete“, a „Budapesti kávéház segéd-egylet“, a „Szatmár-Németi pinczér-egytet“, a „Székesfejérvári pinczér-egylet“, a „Szombathelyi pinczér betegsegélyző-egylet“, a „Győri pinczér-egylet“, a „Révkomáromi vendéglősök- és kávések ipartársulata“, az „Aradi pinczér-egylet“nek, a „Szabadkai pinczér-egylet“-nek, az „Aradi vendéglősök- és kávések-egyesületé“-nek, az „Ujvidéki szállodások-, vendéglösök- és kávések ipartársulatának“, a „Miskolczi pinczér-egylet“-nek és a „Kassai vendéglősök-, kávések-, korcsmárosok- és pinczérek-egyleté“-nek

HIVATALOS KÖZLÖNYE.

Megjelenik havonkint kétszer, minden hó 5-én és 20-án.

Előfizetési ár:

Egész évre . . . . 6.— | Félévre . . . . . 3.—
Háromnegyed évre . 4.50 | Évnegyedre 1.50

Laptulajdonos és felelös szerkesztö:
IHÁSZ GYÖRGY.

Szerkesztőség és kiadóhivatal:
VII. kerület, Akáczfa-utcza 3-ik szám.
Kéziratok és előfizetseék ide intézendök.

Boldog ujévet!

Sohasem kivánhattunk annyi melegséggel minden jót olvasóinknak, mint ebben az uj esztendőben, mert soha sem volt bensőbb a viszonyunk a mi nagy családunkhoz, a magyar vendéglősökhöz, mint most.

Bár kezdet óta élveztük a jobbak buzditó rokonszenvét, a kölcsönös megértés, a bajtársi viszony soha sem volt közöttünk oly mély, mint a milyenné a mult év eseményei tették.

Örömtől dobogó szivvel üdvözöljük tehát olvasóink megsokasodott táborát az ujév alkalmából, kivánva nekik, hogy családi életüket boldogsággal, üzleti fáradozásaikat szerencsével áldja meg a mindenható.

Lássák gazdaságuk gyarapodását, a vendéglősipar szebb napjainak eljövetelét a haladó, erősödő hazában, melynek nagysága, hatalma, jóléte a polgárok nagysága, hatalma és jóléte.

Szilárduljon meg a vendéglősök között az egyetértés, a közjóra való igyekezet. Legyen közöttük általános a felvilágosultság, a haladás, a magyar müveltség iránti vágy s nemes vetélkedés

Legyünk mindnyájan egyek az egymásért való szeretetben, hogy ne érezhessük többé átkát a buta önzésnek, mely a viszály és romlás melegágya.

Legyen az uj esztendő mindenkire olyan, a milyennek mi óhajtjuk s olvasóink is maradjanak meg irántunk a régi jóakarattal, hogy



Geiszlinger Endre.

Szövege 7. oldalon.

egy esztendő multán ismét ily örömmel köszönthessük egymást.

Adjon Isten, a mi nincs, ez uj esztendőben!

A szerkesztőség.

Beszámoló.

Vége egy esztendőnek, munkában, remények között lepergett esztendőnek.

Végeztük tőlünk telhető erővel azt a munkát, melyre a sors és hivatásunk rendelt. A vendéglősipar érdekei fölött őrködni, fejlődésén serénykedni, ez a mi hivatásunk és kedves kötelességünk. Ez volt a multban, ez lesz a jövőben is.

Most, hogy visszapillantunk a letünt esztendőre, szükségét érezzük, hogy beszámoljunk arról, hogyan sáfárkodtunk, menynyire igyekeztünk kötelességünk teljesitésére.

A „*Vendéglősök Lapja*“ XIII éves küzdelméhez egyátalán maradandó emlékek füződnek.

Ez a lap volt *első uttörője szakirodalmunknak.*

Ez agitált először és folytonosan a *vendéglősök és pinczérek szervezkedése mellett*, szóval, ez a lap volt a *vendéglősipar terén a czéltudatos testületi élet alapvető munkása.*

Ez a lap hirdette *a vendéglők s a vendéglősök magyarosodását* s hogy nem dicstelen sikerrel, mutatja az a körülmény, hogy *e lap keletkezésekor itt a székesfővárosban ritkaságszámba ment a magyar pinczér s a magyar étlap;* valamint ez a lap vivta ki azt is, hogy *budapesti ipartársulatunkban a magyar lett hivatalos nyelvvé.*

Ez a lap toborzotta össze a *vendéglősök első országos kongresszusát s ez vetette föl az országos szövetség eszméjét.*

Ez a lap penditette meg a *nyugdijintézet tervét, a szakiskolát* s több más eszmét, mely már részben megvalósult a vendéglősipar javára, részben most vajudik.

DOMINO SEC pezsgő. Versenyez nemcsak az összes hazai, de valamennyi külföldi pezsgő gyártmánynyal is. Gyár: Velenczén, Fejérm. **Központi iroda: Budapest, VIII. kerület üllői-ut 60-ik szám.**

Ezekből látható, hogy mindannak, a mi üdvös történt a vendéglősipar terén, *ez a lap előharczosa volt* s az lesz a jövőre is.

Bármily szép, eredményekben gazdag e lap hosszu pályafutása, egy esztendeje sem volt oly mozgalmas, annyi hasznot igérő, mint a most lezajlott 1897. év.

Ebben az esztendőben inditottuk a *vendéglősök helyzetének javitására az országgyüléshez terjesztendő kérvény mozgalmát.*

Ebben az esztendőben vivtuk meg *azt a nehezünkre eső, de szükséges harczot a szombathelyi kongresszus alkalmából, mely a kongresszus, tehát a vendéglősök összességének jogait, ezeknek épségét és sérthetetlenségét védelmezte egyesek mindent kisajátitó tulkapásai ellen.* Ádáz volt a viadal, sok keserüséggel és kárral fenyegető, de mi azért meg nem félemledtünk s most, hogy a nagy tusakodás minden fázisát emlékünkbe idézzük, megnyugvással tölt el bennünket az a tudat, hogy jót cselekedtünk, mert ennek a harcznak végeredménye *a vendéglősök testületi életének megtisztulása, a maradi és önző elemek kiselejtezése lesz.*

Ebben az esztendőben tettük meg azt a fontos intézkedésünket, melynek czélja a *vendéglősök szomoru helyzetének föltárása az ország szine előtt, részletes és hiteles bevallások alapján.*

Hogy mindezt mily széles körben, mekkora buzgalommal és anyagi áldozattal cselekedtük, szolgáljanak felvilágositással az itt következő számadatok:

Az 1897. év folyamán a „*Vendéglősök Lapja*“ 24 számát szétküldöttük 96.000 *példányban* 960 frt *portoköltséggel,*

A „*Szózat*“-ot az országgyüléshez való kérvény ügyében 12.000 *példányban* 120 frt *portoköltséggel.*

A kérvényt 10.000 *példányban* 200 frt *portoköltséggel.*

A „Kérdőlap“-okat eddig 6000 *példányban* 60 frt *portoköltséggel.*

Nyomtatványokat a szombathelyi kongresszus ügyében 700 *példányban* 21 frt *portoköltséggel.*

Postautalványt 3000 *példányban* 30 frt *portoköltséggel.*

Levelezőlapot 1150 *példányban* 23 frt *portoköltséggel.*

Levelet 700 *példányban* 35 frt *portoköltséggel.*

Tehát a „*Vendéglősök Lapja*“ a lefolyt esztendőben *139.350 darab nyomtatványt és iratot* küldött szét s a nyomda és egyéb költséget nem is számitva, *1449 frtot adott ki a postára oly czélból, hogy a vendéglősöket a maguk java érdekében csoportositsa és felvilágositsa.*

Ennyi, azt hisszük, elég annak igazolására, hogy a „*Vendéglősök Lapja*“ — kötelességéhez hiven — serényen és önzetlenül mindent elkövetett — összes anyagi és szellemi erejének fölhasználásával — a magyar vendéglősipar fölvirágoztatására. Méltán érdemeljük meg tehát, hogy a magyar vendéglősök *fokozott és osztatlan bizalommal* vegyék körül a „*Vendéglősök Lapjá*“-t és joggal kérhetjük s várhatjuk, hogy a vendéglősök *növekvő pártolásukkal gyarapitani fogják a „Vendéglősök Lapja“ anyagi erejét,* hogy az uj esztendőben *még többet áldozhasson* a vendéglősök javára.

Programmunk az uj esztendőre.

A mit tettünk, tisztán áll az olvasók előtt, itélhetnek; a mit ezután tenni akarunk és tenni fogunk, röviden ide vázoljuk, hadd lássák, hogy bennünk ernyedetlen az akarat s előttünk világos a czél, mely után eleve megfontolt eszközökkel s jól megválasztott utakon haladunk.

Az uj esztendőben első és legsürgősebb dolgunk lesz, hogy a *kérvény-mozgalmat* befejezéshez segitsük s a *kérvényt* mielőbb rendeltetési helyére, *az országgyülés képviselőháza elé juttassuk.*

Folytatni fogjuk a kérdőlapok utján a vendéglősök helyzetének megvilágitására szolgáló adatok gyüjtését és közlését, hogy ezek megczáfolhatatlanságával *közvéleménynyé* emeljük a vendéglős ipar óhajtott reformjának sürgősségét és szükségességét.

A mennyiben még mindig nagyon is helyén való, ezután is buzgólkodunk a *magyarosodás* mellett a nyelvben, szellemben és a nevekben.

De jövő küzdelmeink, erőnk java részét arra forditjuk, hogy ugy a *budapesti ipartestület,* mint országos szövetségünk szerve, a *kongresszus végrehajtó-bizottsága ujjá alakittassék, az az vezetősége uj erőkkel, tettre képesebb, mozgékonyabb, szándékra a közjó követelményeihez alkalmazkodóbb elemekkel frissittessék föl.*

Ezenkivül *uj eszmét,* a vendéglősök anyagi helyzetét közvetlenül, gyorsan javitó tervet is viszünk a küzdőtérre.

Ez nem egyéb, mint az *önsegély, a szövetkezés* oly irányban, hogy a kisebb vendéglősök egyesülés utján jövedelmeiket szaporithassák.

Mi teszi sulyossá a kis vendéglős helyzetét?

Eltekintve az állami és községi megterheltetésektől és viszás rendelkezésektől, mindenek fölött az, hogy *kellő tőkével nem rendelkezik.* E miatt sem nagyban, sem olcsón, sem jó árut nem vásárolhat, tehát bevételeinek az a része, mely az ő haszna maradhatna, a kereskedők zsebeibe vándorol, a kereskedőkébe, a kik nem ritkán *uzsorás módon* bánnak el a szegény vendéglősökkel.

Önként kinálkozik tehát a helyzet javitásának módja és eszköze. *Tőkét kell szereznünk* a kisvendéglősöknek, hogy biztosithassuk nekik a közvetitési, azaz a *kereskedői* hasznot is.

Ezt *fogyasztási és termelő szövetkezetek* alakitásával érhetjük el. Álljanak össze a vendéglősök községenkint, járásonkint, megyénkint, adják össze filléreiket s az igy nyert tőkével vásárolják be nagyban, a mire szükségük van: bort, sört, pálinkát, borvizeket, hust zsirt, lisztet, hordókat, más eszközöket stb., igy mindenhez olcsóbban jutnak, mindenből jobbat kapnak, szóval *az ő zsebeikben marad az a tekintélyes haszon,* a melyből most a nagykereskedők palotákat épitenek, s a mi fő, nem tengődnek, mint most, a borkereskedők, sörgyárak és mészárosok soha eléggé meg nem fizethető irgalmából.

Hogyan szervezzük ezeket a szövetkezeteket, ennek fejtegetése lesz lapunk egyik legfontosabb feladata az uj esztendőben. Most csak annyit jegyzünk meg, hogy az eszme megvalósitásához nem kell más csak erős akarat, jóindulat egymás iránt, e humánus és felvilágosult századhoz méltón olyan felfogás, mely szerint a vendéglős a vendéglősben nemcsak a versenytársat tekinti, hanem természetes szövetségesét és segitőjét keresi.

Ennek a tisztult, a vendéglősökre áldást árasztó nézletnek voltunk és leszünk a hirdetői.

Ilyen, mindenkitől csak örömmel fogadható igyekezettel lépjük át az ujév küszöbét, hogy csekély erőnkkel ismét egy követ hengeritsünk ahhoz az alaphoz, melyen majd a jövő magyar és müvelt szellemü, vagyonos, erős, tisztelt vendéglős-osztálya fog kifejlődni.

Fáradozásunkért nem várunk más jutalmat, mint azt, a mit saját lelkiismeretünk adhat s nem kérünk mást, mint azt, hogy a vendéglősök, megértve bennünket, lapunk

zászlaja körül csoportosuljanak s vállvetve iparkodjanak megvalósitani mindazt, a mitől az ő jobbléte függ.

Ez az igazság és a győzelem utja; a ki boldogulni akar, ezen halad.

Ihász György.

Mi fáj a vendéglősöknek?

— Válasz a „Kérdőlap"okra. —

A „Kérdőlap"-okra érkező válaszok folyvást megdöbbentőbbnek mutatják a vendéglősök helyzetét.

Némely válasznak oly panaszos, oly elkeseredett a hangja, hogy, belőlük itélve, a vendéglősöket joggal mondhatnók társadalmunk legelnyomottabb osztályának.

Vajha az a szomorú kép, mely ezekből a panaszokból elénk tárul, a vendéglősöket sorsuk javitása érdekében csoportosulásra s erélyes tevékenységre serkentené!

—

Zalaegerszeg, decz. 20.

Tekintetes Szerkesztő Ur!

A fogyasztási adóval tönkre tesznek bennünket. Semmi tekintettel sincsenek viszonyainkra. Boraink kezelésében is gátolva vagyunk, a sör pedig mesziről érkezik, tehát az italok változasa folytán sok a veszteségünk, a mit azonban számba nem vesznek.

Ugy kellene, mint a Bach-korszakban volt, hogy a fogyasztási adó nagysága a korcsmák forgalmához legyen arányitva.

A nép teljesen ki van zsarolva annyira, hogy ezen az áldott vidéken is csak úgy élhetnek majd meg a korcsmárosok, ha egyuttal sipisták és bordélyosok is lesznek.

A város maga a regále-bérlő, de üzéreknek adta albérletbe. A megváltás előtt az italmérési illeték 250—280 frt volt, ma pedig 800—1000 frt, a mi fölemészti a vendéglősök alapvagyonát.

Ehez járul a korcsmák elszaporodása. Azelőtt 4 korcsma volt, ma pedig 24 vendéglő van itt, a hol a kiterjedt szőlőhegyek 1 kilométernyire vannak a várostól. Persze, minden korcsma kong az üresség től, annál is inkább, mert minden boltban kapni korcsmai italokat.

Kétségbeejtő helyzetünkkel a helyi hatóság mit sem törődik, ott velünk szemben ez az elv: fuss, vagy fizess!

Futnánk, de hova?

Tisztelettel **Lacher József.**

—

Nagyvárad, decz. 16.

Tisztelt Szerkesztő Ur!

A regále megváltása óta helyzetünk nagy mértékben rosszabodott. Adónk, különösen az italmérési illetékek oly nagyok, hogy igazságosan csak $^2/_3$ részét fizethetnők.

Ehez járul, hogy sokkal több a vendéglő, mint a mennyi a törvény szerint lehetne s e mellett minden boltos árusit italokat.

Helyzetünk türhetőbbé tételére mit sem tehetünk, mert még nincs ipartestületünk; most fáradunk a létesitésén.

Véleményem szerint az italmérési jog engedélyezésének szigoru korlátozása s a boltosoktól való teljes megvonása sürgősen szükséges.

Üdvözlettel **Fekete László.**

—

Bács-Almás, decz. 14.

Tekintetes Szerkesztő Ur!

Adóval tulságosan meg vagyok terhelve, mert 13 hold földem s kicsiny, egy szobából álló korcsmám után 200 frtra rug az adóm, ennyit pedig, szükségleteim fedezése mellett, vagyonkámból s rosszul menő üzletekből lehetetlenség kihoznom.

Helyzetünk szinte türhetetlen, mert nemcsak minden boltban árusitanak italokat, hanem valamennyi körben és kaszinóban is s mig nálunk megvan a szigoru záróra, a körökben és kaszinókban mulathatnak reggelig. Ki járna hát hozzánk?

Sürgősen kivánatos tehát a záróra megszüntetése s az italmérési jog szigoru korlátozása a körökben s teljes megvonása a boltosoktól.

Tisztelettel **Piukovics János.**

—

Török-Becse, decz. 17.

Az adóm sok, mert 100 frtot fizetek, pedig 80 frttal beérhetnék.

A regále megváltása óta helyzetünk tetemesen rosszabbodott, mert egyrészt az italmérési illeték nagyobb, másrészt tulságosan elszaporodottak a korcsmák. Azelőtt volt 8, most 12—13, pedig most a nép is szegényebb.

Nagy kárunkra van a boltok italárusitási engedélye, a záróra és a zene korlátozása. Itt hamarosan az segithetne rajtunk, ha katonaságot kapnánk.

Tisztelettel

Kronschnabl Rudolf.

—

Battonya, decz. 14.

Tekintetes Szerkesztő Ur!

Itt nálunk az adó csak akkor nem volna terhünkre s örömest fizetnők is, ha a boltosoktól és a pálinkaérőktől az italmérési jogot megvonnák, a mit ők megterheltetés nélkül gyakorolnak s igy busás jövedelmi forrásunk.

Ezenkivül szükséges a záróra általános eltörlése és vásárok alkalmával a piaczokon való pecsenyesütés eltiltása, mert ez a vendéglősök forgalmának tekintélyes részét vonja el.

Tisztelettel **Steidl Ferencz.**

—

T.-Ujlak, decz 11.

Tekintetes Szerkesztő Ur!

Városunknak 2800 lakosa van, vendéglő és korcsma pedig — csak a mennyit én tudok — van 30, de van több is. Ezek mellett 15 boltos mér italt s a bor- és sör-nagykereskedők is árusitanak kicsiben.

Helyzetünk elképzelhető.

Hogy megterheltetésünk minő, mutatja az, hogy az én különféle adóm 140 frt, már pedig méltányosan ennek csak a fele volna rám vethető.

A boltosoktól meg kell vonni az italárusitási jogot s ki kell mondani, hogy a nagy kereskedők italaikat 5 liternél kisebb mennyiségben nem árusithatják.

Üdvözlettel

Steinberger Bertalan.

—

Vasvár, decz. 12.

Tisztelt Szerkesztő Ur!

Ma négyszer akkora az adóm, mint ezelőtt 10 évvel, pedig most felényi a fogyasztás.

Lindnernek hiják itt a regále-bérlőt, a kinek a kegyelméből minden bukott asztalos, bognár, czipész vendéglős s minden boltos mér italokat.

Nekem is volt regále jogom, azt az állam elvette tőlem, de kárpótlást nem adott érte, úgy, hogy — magamról itélve — azt kell mondanom, hogy *a vendéglős az állam kutyája.*

Az italmérési engedélyt meg kell szoritani.

Zsilinszky Ödön.

—

Pápócz, decz. 13.

Tekintetes Szerkesztő Ur!

Nagy örömmel olvastam a „Vendéglősök Lapjá"-t, mert meggyőződtem, hogy csakugyan helyet adott a mi siralmainknak s őszinte és bátor kifejezést a mi óhajtásainknak.

Midőn ezért hálás köszönetem nyilvánitom, egyuttal kérem szerkesztő urat, hogy multkori panaszos levelemet még egygyelmással megtoldhassam.

Talán sok szaktársamra tanulságos lesz, ha *magamról* elmondom, kogy a mai világban *milyen a vendéglős sorsa.*

Én ide, Pápóczra, 1889-ben ujévkor jöttem, tehát már 8 év óta keserveskedem itt. Megjegyzem, hogy soha nem iszom, nem kártyázom, teljesen üzletemnek és kis családomnak élek. Józan, szorgalmas, igyekvő embernek ismer mindenki.

És mire mentem?

Mikor ide költözködtem a sopronmegyei Bágyogról, 42 kocsi holmival jöttem s volt 280 akó borom, 25 akó pálinkám, 3 lovam, 4 szarvasmarhám és 950 frt készpénzem, melyhez még a feleségemtől és atyámtól 2000 frtot kaptam. Mind eluszott. Hogyan? — Az Isten tudja. Én csak azt tudom, hogy most nincs egy krajczárnyi valóságos tulajdonom, pusztán az a könyv, melybe az adósságaim vannak beirva. No, ezt — tudom — nem kivánja el tőlem senki.

Ide jutottam szorgalommal, józansággal és becsülettel. Ide juttatott az állam fiskális- és finánez-politikája, mely bennünket soha sem tekint egyébnek, csak adóalanynak, sőt úgy bánik velünk, mintha minden vendéglős zsebmetsző volna.

CSILLÁR-GYÁR-RÉSZVÉNYTÁRSASÁG

Budapest, VII. Ilka-utcza

(Csömöri-uttól jobbra, a Stefánia-ut mögött).

Közlekedés a zuglói lóvasuttal.

Az összes világitó rendszerek részére (ugymint: villanyos, gáz, acetylen benzin, borszesz és gazolin) csillárok szállitására ajánlkozik.

Honi gyártmány. — Stylszerü kidolgozás. — Dus választék. — Olcsó árak.

Teljes vendéglői, kávéházi és szállodai berendezésekre, **eredeti** tervezetekkel és költségvetésekkel **dijmentesen** szolgálunk.

Régi csillárok *aranyozása* tisztitása, *átalakitása* jutányosan eszközöltetik.

Már pedig a mint mult levelemben már jeleztem, a vendéglősiparból 26.000 családos apa él, a kik majdnem valamennyien becsülettel fizették le a véradót is a haza és király zászlaja alatt; tehát szoczialis érdek, hogy az állam iránt ük méltányosságot is tanusitson.

Én a magam részéről igen kevéssel beérem; mindössze arra vágyom, hogy a szegény családomat a végnyomortól megóvhassam s tisztességgel fölnevelhessem; de, fájdalom, szorgalman s megnyugvó természetem mellett is, ezt csak úgy remélhetem, ha az állam mielőbb érvényt szerez a szerkesztő urtól oly meggyőzőn kifejtett, jogos követeléseinknek.

Végezetül még egyet ajánlok a t. szerkesztő ur és szaktársaim figyelmébe. Ugyanis a törvényhozást arra is kérni kellene, hogy az utazó-ügynökök, házalók üzelmeinek valamikép gátot vessen, mert ezek bennünket, vendéglősöket is, de a szegény népet is lépten-nyomon kárositják.

Soraim kegyes közlését kérve, maradok szerkesztő urnak igaz hive s a „*Vendéglősök Lapja*“ tántorithatatlan előfizetője, a mint, hogy az minden gondolkodó vendéglős, bizton remélem.

Hazafias üdvözlettel

Pödör János.

—

Tirnovicza, decz 11.

Tekintetes Szerkesztő Ur!

Nehéz a helyzetünk a regále megváltása óta, mert terheink sulyosodtak, a nép pedig szegényedett, ugy, hogy a fogyasztás itt csaknem teljesen a pálinkára szoritkozik s ez is lassan megy.

Ebben a 300 lakosságu községben most 2 korcsma van, azelőtt 1 volt, tehát alig élhetünk egymástól.

Nagy bajunk, hogy már este 8 órakor zárnunk kell s a vasárnapi tánczengedélyért 1 frtot kell fizetnünk, a mi nálunk a nép nyomora miatt, szintén elég terhes.

A nép mulatságától igy megfosztva, napról-napra elégedetlenebb inséges helyzetében s elkeseredése a vagyonosabbak ellen irányul, a kik saját termésü boraikat élvezve, nem fizetnek fogyasztási adót, ellenben a korcsmából vásárló vagyontalanok ezzel is meg vannak terhelve, ugy, hogy nemcsak a drága borról és sörről kellett lemondaniok, de már-már a pálinka is megfizethetlen nektár lesz nekik.

A vendéglősök baja a nép nyomora; enyhiteni kell rajta, mert veszedelem rejlik benne az egész országra.

Kiváló tisztelettel

Kárin Antal,
falusi korcsmáros.

—

Belényes, decz 16.

Tekintetes Ihász Ur!

A mi viszonyaink nemcsak teljesen elütők a fővárosiaktól, de azokat budapesti szaktársaink még csak el sem is képzelhetik.

Ha panaszkodni akarnánk, nagyon hosszura terjedne az.

Nálunk jogvédelemről szó sem lehet. Helyzetünk oly mostoha, hogy már nem is reméljük a kibontakozást belőle.

Hogyan is remélhetnők, mikor másutt meg nem érthetnek bennünket, itt pedig meg nem hallgatnak, vagy, ha igen, oly választ kapunk, hogy elmegy a kedvünk a panaszkodástól minden időre.

Itt az italmérési engedélyeket bizonytalan időre adják, tehát akkor veszik el az embertől, a mikor akarják; tehát tanácsos némán türnünk és szenvednünk.

Én a vendéglősipart alaposan tanultam, alulról kezdettem, végig mentem minden fokán, voltam borfiu, pinczér, markőr kisebb, nagyobb helyeken s mindenütt oly ajánló bizonyitványokat nyertem, a minővel kevés vendéglős dicsekedhetik.

És mégis mi történt?

Ide 1891-ben származtam, a mikor itt házat vettem s dohányárusitásra és italmérésre azonnal jogot nyertem s e mellett egy kis szatócsüzletet is nyitottam.

Miért, miért nem, 1893-ban a regálebérlők megvonták tőlem a korcsmáltatási jogot.

Kérvényt kérvényre intéztem a jogfosztás ellen, hivatkozva becsületes multamra, szakképzettségemre, de hiába zörgettem föl a nagyváradi pénzügyigazgatóságig. Igy szaladgáltam, pénzt és időt vesztegetve, évekig, mig végre képviselőnk, *Végső* Gellért ur tanácsára a pénzügyminiszteriumhoz folyamodtam, a honnan aztán az ő pártfogásával 1895-ben visszanyertem jogomat.

Igy jártam én a tanult vendéglős itt, a hol czipészek, mázolók és rongyszedők élnek a mi iparunkból.

Irjak-e még többet?

Még csak azt emlitem meg, hogy Itt 17 vendéglő van s minden boltban mérnek pálinkát, a mi itt annál károsabb, mert népünk majdnem kizárólag pálinkát fogyaszt.

Kivánom, hogy a vendéglősök megértve egymást, összetartással, erős akarattal kivivhassák helyzetünk valamelyes jobbrafordulását.

Tekintetes szerkesztő urnak
alázatos szolgája

Tegze Géza.

A szállodák fosztogatása.

A napokban egy szélhámost tartóztattak le, a ki a katonatiszti egyenruhát bitorolva, sorra lakta és szipolyozta a szállodákat.

Az ilyen esetek mindennaposak Magyarországon, különösen Budapesten.

Jő a vendég, málháival elfoglalja szobáját s gyakran uri könnyedséggel még a kocsi fuvarát is a portással fizetteti ki.

A vendég aztán parancsol, nyujtózkodik, eszik, iszik, a szálló személyzete pedig földig hajlong előtte.

Egy szép napon aztán hiába várják a nagyságos urat s magasra rugó számláját fizetheti a szoba-főpinczér, a ki mint Marius Carthago romjain, gubbaszhodhatik az elszelelt uraság üres ládáin.

Akárhány szoba-főpinczért és szállodást ismerünk, a kik néhány esztendő alatt ezreket veszitettek ily módon; tehát kivánatos, hogy immár törvényes intézkedésekkel nyujtsanak védelmet a szállodáknak az ilyen becsapások ellen.

Nálunk most hiába futnak a rendőrség segitségeért, ott válvonogatva fogadják a károsultakat: tessék, ha tetszik, maguknak szaladni a szárnyaslábu vendégek után.

A hatóság, mely annyira éber, ha a vendéglősöket szorongathatja; a törvény, mely annyi csavart készitett a vendéglősök vagyonának megtizedelésére, nem gondoskodik arról, hogy a vendéglősöknek védelmet nyujtson ott, a hol védelemre szorulnak.

Külföldön, sőt Ausztriában is máskép van ez. Bécsben, például, igen praktikus rendőri intézkedések vannak, a melyek a szélhámosok üzelmeit megnehezitik. Szükséges, hogy nálunk is mielőbb legyenek ilyenek.

Ilyen volna az, ha a szállodai *bejelentőlapok* ugy lennének összeállitva, hogy azokon egy rovat a *vendég igazolásának bizonyitását tartalmazná*. Ezt a *szállodás*, illetőleg a *szobafőpinczér* töltené ki. A vendég ugyan nem volna köteles kilétét bizonyitani, de ebben az esetben tilos lenne neki bármily csekély hitelt is nyujtani.

Ha egy vendég a szállodás, vagy főpinczére előtt saját szántából elfogadhatólag igazolta magát, hogy a lakása, hivatala hol van, ugy, ha még adós találna is maradni, a szállodás tudná, hogy követelését hol és hogyan érvényesitse.

Ez az intézkedés annál is inkább szükséges, mert most, a nálunk divó szokás szerint, egy szálloda jó hirnevével ellenkezik az, hogy csak némileg is intelligens vendégtől a fizetést előre követeljék. Mindjárt más lenne a helyzet, ha ez az eljárás, a jelzett formák mellett, törvényesen rendeltetnék el.

Joggal várhatjuk, hogy Budapest főkapitánya, ki oly termékeny a rendeletek gyártásában, figyelmére méltatja felszólalásunkat.

Szüts Lajos
szobafőpinczér.

Egy a sok közül.

— 1897—1898 —

Egy a sok közül, a mi hiveink közül, szól a mi közönségünkhöz. Egy a sok közül, de hűségre, buzgalomra, tehetségre kiváló, szól a mi olvasóinkhoz, egy lelkes harczos, a kinek a nevével nem ritkán találkoztak olvasóink e lapok hasábjain.

Poós Gyula, e derék szombathelyi munkatársunk, ki vagy megpenditője volt egy-egy eszmének, vagy viszhangja — sokszor egyetlen viszhangja — a mi inditványainknak, az alábbi czikkelyben tekint vissza a lezajlott 1897. évre és elmélkedik arról, hogy mi lesz az 1898 esztendő teendője.

Figyelmet keltő és tanulságos az ő czikkelye. Figyelmet keltő azért, mert ő szaktársaink között a jövő nemzedéket képviseli. Tanulságos azért, mert az ő okoskodása bizonyságot tesz arról, hogy a „*Vendéglősök Lapja*“ — a mint kell — fáklyahordozója a vendéglősöknek, mert előre néz s oda lát, a hová a tőle vezérlettek gyakran nem is gondolnak.

Ezek után adjuk Poós barátunk irását ugy, a mint következik:

Szombathely, decz. 21.

Visszapilantva az elmult év eseményeire elmondhatjuk, hogy nagy volt a mi reményünk s nagy lett a mi csalódásunk.

Nagy volt a reményünk, mert a mult évben kellett volna megtartanunk a *vendéglősök országos kongresszusát Szombathelyen.* Elestünk tőle. Hogyan? Az ugy nevezett „*végrehajtó-bizottság*“ a megmondhatója, mely megmutatta, hogy a souverain meghatalmazotja *hogyan* teheti magát souverainné. „*Az állam én vagyok!*“ . . . Nem kell hozzá egyéb, csak egy kis merészség.

Ne vesztegessünk erre több szót, hiszen eleget vitatkoztunk fölötte, meg aztán sok egyéb is van irva csalódásaink könyvébe.

A kereskedelmi miniszter elutasitotta a millenniumi kongresszusnak azt a kérelmét, hogy *a vendéglősipar a képesitéshez kötöttekhez soroltassék;* a pénzügyminiszter pedig a hozzá tartozó kérelmeinket *szóra sem érdemesitette.*

Jól tette. Utóvégre is Magyarország minisztere van olyan ur, mint *Gundel* János, van olyan hatalmas, mint a mi *végrehajtóbizottságunk,* mely ugyanezt cselekedte ; a kongresszusnak, a vendéglősök egyetemének határozatát, utasitását, parancsát, *egyszerüen nullifikálta.*

Ezek is jól tették, mert hát hiába kiabál a „*Vendéglősök Lapja*“, a vendéglősök ugyan meg nem mozdulnak, csak akkor, a mikor a végrehajtó kilöki őket a csapszékből s hopp, kénytelen, elmennek, „armer Reisender“-nek.

Mindezért némi vigasztalásunkra szolgál, hogy a szombathelyi kongrerszushoz utalt, de a kongresszuson kivül összeverbuvált *nyugdijintézetünk* alapszabályait a minisztérium megerősitette s a verbuválók (akárkik legyenek is, éljenek!) *Debreczenben* áprilisban leteszik e nagy intézmény alapkövét.

Vigasztalásunk még, az elmult sivár esztendő egyetlen édes gyümölcse, a *vendéglősök kérvénye az országgyüléshez*, mely tisztán a „*Vendéglősök Lapja*“ életrevalóságából és jóakaratából fakadott és érlelődött meg.

Az ujesztendőben szakitjuk le a *vendéglősipar* sinlődő fájáról ezt a két gyümölcsöt hogy utánuk megteremje számunkra azokat is, a melyeket eddig hiába vártunk:

1. *A vendéglősök országos kongresszusát;*
2. *Az elhelyezés rendezését;*
3. *A kötelező szakoktatást,*

és mindent, a mit a mult megtagadott tőlünk s a minek a kivivása a jövő nehéz, de dicsőséges feladata leend!

Hogy mindezt kivivni mentől többen segitsenek, minden vendéglősnek boldog ujévet kivánok, hogy az 1898. év végével e lap hasábbjairól igy köszönthessem szakmánkért buzgó társaimat: boldog volt az elmult esztendő, az új se legyen rosszabb nála!

Boldog újévet! *Poós Gyula.*



Bálóné Gajdacsy Julianna.

Bálóné Gajdacsy Juliánna.

Egy valódi magyar asszony képét közöljük mai számunkban. Egy minden izében magyar asszonyét, a kinek a kezében a menyecskék kormányzó-pálczája, a főzőkanál valósággal fejedelmi jogar és varázsvessző is, melylyel csodákat müvel a konyha birodalmában az inyes emberek nagy gyönyörüségére.

Minden izében, szive legkisebb redőjében magyar vér csörgedez, abból a fajtából, mely egykoriban az egri asszonyok, a Dobó Katiczák szivét dobogtatta.

Budapesti szakvilágunkra nézve valóságos nyereség, hogy ez a föztjéről messzi földön hires magyar vendéglősasszony, *Bálóné Gajdacsy Juliána*, bucsut mondott Szegednek, hol a szép asszony föztjét nótában dicséri a magyar költészet és magával hozva a konyhamüvészet összes mesterfogásait, a székesfővárosban telepedett meg *s a lipótvárosi Halászcsárdában* (Lipót-tér 11. sz.) süt-föz minden vendég nagy örömére.

Vele jött, hogy a rendkivül csinnal, magyar kényelemmel berendezett kitünő *Halászcsárdának* mintaszerü vezetésében segitségére legyen, édesatyja, a kiváló szakember. Ő és *Tombácz* Lajos, derék szaktársunk, a Halászcsárda üzletvezetője, ki előzékenységéről, magyaros vendégszeretetéről méltán ismert és tisztelt, biztositják, hogy *Bálóné Gajdacsy Juliánna* derék vállallkozását, melynek kitünő konyhája mellett remek és tiszta italai is vonzerőt. képeznek, széles körökben kivivja az elismerés pálmakoszoruját. Adja Isten! Ajánljuk a magyaros Halászcsárdát, zamatos konyháját, tiszta nektáru pinczéjét szaktársaink és a nagy közönség figyelmébe.

Blumen Mary.*)

— Sajnos, de megtörtént operette, vagyis inkább tragédia. —

— *A „Vendéglősök Lapja“ tárczája.* —

Szinhely: Az I. és III. felvonás Bécs, a II. Budapest.

SZEMÉLYEK:

Evva Lajos, a Magyar szinház elnök-igazgatója.
Porzsolt Kálmán, a Népszinház igazgatója.
Porzsoltné Lukács Juliska.
Küry Klára.
Schönerer kisasszony.

I. FELVONÁS.

Szinhely: Bécs, An der Wien szinház igazgatósági irodája. Schönerer kisasszony a heti müsor összeállitásán dolgozik. Evva Lajos, a Magyar szinház elnöke belép.

Evva:

Nagyságos asszonyom, jó estét kivánok,
Az örömtől alig, hogy szót is találok,

*) Ezt a szinházaink versenyére tréfásan jellemző apróságot a „Pécsi Napló“ budapesti munkatársának ügyes tolláról közöljük, hogy néha-néha a komoly szakdolgok mellett valami szórakoztatóval is szolgáljunk olvasóinknak.

Gésha, Roquebrunn, Titok, Bárány,
Hogy vinné el mindannyit a sátán!
Nem volt eddig darabom,
De most „le a kalapom“,
Blumen Mary nagyon tetszett
S meg is teszem azt a heczczet:
Rögtön, tüstént megveszem,
Bizony Isten, megveszem!
Igaz, hogy nincs nálam „*Ilka*“,
Blaha, Küry, Komáromi, —
De azért csak irka-firka,
Hogy *Vlád* nem tud játszani — —

Schönerer kisasszony:

Kérem szépen, száz örömmel
Osztom meg a sikert Önnel,
Tessék, Öné a darab,
— Gyorsan alkusznak manap.

(Evva letesz 1000 frt jogdijat, boldogan vágja zsebre az operettet — s utazik a legközelebbi gyorssal Budapestre.)

II. FELVONÁS.

Három héttel később.

Porzsolt Kálmán, a Népszinház igazgatója (irodájában, gondolatokba és fekete körszakállába merülve):

Beutaztam kétszer a világot,
De ilyet szemem még nem látott,
Bármily darabot is adok,
Üresek mégis a padok,
Bár Bokor, Géczy, Márkus, Verő
Darabjait is adom elő,
Hazafiság ez dicső fogalom — — —
De keveset „hoz“, mondhatom.

Porzsoltné Lukács Juliska (belép lappal a kezében):

Kedves Kálmán, olvasd el,
„Blumen Mary“ — mily siker,
Blumen Maryt adták Bécsben,
Olvasom a lapban éppen.

Küry Klára (betoppan):

Direktor ur, nem vette észre,
Hogy mi történt ott fenn Bécsbe'?
Az An der Wienben uj operett —
Ezt kérem, gyorsan nézzük meg!

Porzsolt (felugorva s fellélegezve.)

Hál' Isten, remek gondolat,
Mikor megy a gyorsvonat?
Készitsd el a csomagot,
Megvesszük e darabot. (El.)

(Megirja a lapoknak a következő kommünikét: *Blumen Mary*. „Porzsolt Kálmán, a Népszinház igazgatója, neje és Küry Klára kiséretében ma a Blumen Mary. Weinberger uj oparettje megtekintése és megvétele czéljából Bécsbe utazott.“

Porzsoltné (belép):

Im utra készen áll eléd,
A jó hitves, a feleség,
Utazzunk, rögtön, mindjárt,
(Ez alatt a kocsi lenn állt.)
Klári rögtön itt leszen —
A bakra 10 koffert teszen.

(Bucsuznak Nemes titkártól és a személyzettől.)

III. FELVONÁS.

Szinhely: Bécs, az An der Wien szinház. A diszes társaság egy páholyból nézi az előadást, mely igen tetszett nekik. Másnap látogatást tesznek Schönerer igazgatónőnél.

Schönerer k. a.:

Freut mich, Sie hier zu sehen,
Bitte nur Platz zu nehmen.

Porzsolt:

Utunk czélja Blumen Mary,
Tudja ezt jól Julis, Kláry.
Megvennők a darabot,
Hogyha olcsón eladod?
Népszinházam nem megy jól,
Elég volt rossz darabból.
Gondoltuk mostan tehát,
Megvesszük ez' operát.
Kicsi az ára, mondja, kérem?
Elviszem akkor rögtön vélem!

Schönerer kisasszony (kitörő hahotával):

Evvával beszéljenek,
De nagyon siessenek,
Rég megvette a darabot,
Tán már sikert is aratott . . .
Máskor kérem önöket,
Gyorsabban érkezzenek!

(Mindhárman ájultan dőlnek egymás karjaiba.)

* * *

Igen tisztelt publikum
Most tessék figyelni:
A fenti mesére
Ne tessék ügyelni — — —
Csak mese, és nem igaz
Kis operett s más nem az!

Lenkei Zsigmond.

A pótbor készitése.

A pótbor igen hasznos feldolgozása a törkölynek, azért készitésének igen praktikus módjával ismertetjük meg olvasóinkat a „Szőlőszeti és borászati Lapok“ után.

Az eljárás a következő:

Veszünk négy, lehetőleg egyenlő nagyságu hordót, az egyik fenekét kivetetjük s a másik fenekéhez lehetőleg közel a dongába lyukat furunk, hogy bele csapot verhessünk A négy hordót egymás mellé ászokfára magasan fullálitjuk, hogy a csap alá edényt lehessen tenni. A hordókat nem fekve, de felállitva állitjuk.

Midőn ez megvan, elkezdjük a hordók megtöltését és pedig a hordóba a csap elé kevés tiszta törkölykocsányt teszünk, hogy lefejtéskor a csap be ne dugu jon, s megtöltjük az I-ső hordót felmorzsolt törkölylyel a nélkül, hogy leszoritanók a törkölyt, s midőn a hordó szinig van törkölylyel, teleöntjük tiszta vizzel.

Ezután ugyanazon mód szerint megtöltjük a II-dik hordót törkölylyel, de erre most az I. hordóból leeresztett vizet öntjük s az I. hordóba ismét tiszta vizet.

Most megtöltjük a III-dik hordót s erre a törkölyre öntjük a II. hordó vizét, az I-ső hordó vizét pedig felöntjük ismét a II-ra s ezt ujra tiszta vizzel megtöltjük.

Végre megtöltendő a IV. hordó is, erre öntjük a III-dik hordóban lévő folyadékot, a III-ra a II-ból, a II-ra az I-ből s az I-re ismét vizet.

Ez a sorrend. Midőn a viz a négy törkölyön keresztül ment, mindig frisebb és frisobb törkölyön, hordóba szüretik.

A IV. számból lefolyó pótmustban musmérő által meghatározzuk a czukortartalmat és ha azt a kivánt czukormenyiséget nem tartalmazná, ez esetben süvegczukorral pótoljuk a hiányt.

Midőn a IV. hordó mustját a hordóba szürtük, ujra a régi sorrendbe a vizet átöntjük és pedig a III-ból a IV-be, a II-ból a III-ba, az I-ből a II-ba s az I. hordó tartalmát kiüritjük. Az ekként kimosott törkölyt ujra kisajtoljuk s a nyert folyadékot, mint vizet, tovább használjuk.

Az I. hordóba már mósodizben friss törkölyt teszünk, melyre IV. hordó vizét öntjük s igy tovább fenti sorrend szerint. A II-dik hordóba pedig jön a viz.

Ezen leirt sorrend szerint a törköly kimosását addig folytatjuk, mig törkölykészletünk tart.

A folytonos átöntözéss siettetnünk kell, hogy egy napjlegalább négyszer friss törkölyt adjunk a hordókba. Ha soká áll a viz a törkölyön, az esetben pótborunk sötét szinü lesz s nehezen derül meg.

Lehet ugyanazon hordók felállitását más mód szerint is eszközölni. Ez abból áll, hogy a hordókat lépcső alakban állitjuk egymás mellé. Csap helyet pedig kétszer hajlitott csövet alkakmazunk, a melyen keresztül a folyadék az egyik hordóból a másikba magától folyik.

A midőn a legfelső hordóra már négyszer lett friss viz öntve, a hordó egészen kiüritendő, s az alsó hordók a régi sorrendben egy-egy állványnyal följebb teendők, hogy a volt első hordó ujra megtöltve legalulra kerüljön.

Ezen pótbor további erjesztése és kezelése teljesen azonos a bor kezelésével.

A szőlőtörkölynek ez uton való feldogozása nagyon is czél- és okszerü mert olcsó. jó, egészséges italt nyerünk, mely nemcsak mint kovencziós vagy munkásbor, henem mint házi ital is kitünő szolgálatot tesz.

A pótmust a törköly minőségétől és a felhasznált viz mennyiségétől függ. A czukortartalom rendeses 10 és 15% közt ingadozik. Ha a czukortartalmat mustmérővel meghatározzuk, megtudjuk annak mennyiségét, s ha kevésnek találjuk, fehér süveg czukor hozzáadásával pótoljuk. A számitás igen egyszerü: minden 100 liter pótmustnál 1% hiánynak egy krg. czukor felel meg.

Erjedés s lefejtés után ital alakjában rejlik egyik értékesitése, mert jól elkészitott pótbor felülmul mindenféle almabort. Élvezete nemcsak hogy nem káros az emberi szervezetre, de sokkal üditőbb hatással van, mint más ital.

A pótbornak egy másik értékesitése a *conacfőzés*. Ezen körülményre főkép óhajtjuk termelőink, gyárosaink és válalkozóink figyelmét felhivni, mert a pótbor párlat kitünő conacot képez, mert nem bir valamely vidék vagy szőlőfaj specifikus jellegével.

Orleans-kávéház.

— Megyeház-tér. — Rostély-utcza 1. szám. —

(Mai képünkhöz,)

Már magában ezen ősi név nem kerülheti el a n. é. közönség figyelmét, hogy meg ne látogassa ezen kávéházat, mert habár a főváros területén száz meg száz kávéház van, egyike sem olyan otthonos, mint az „Orleáns-kávéház“, melynek nem csak a jelenéről, hanem a multjáról is érdemes megemlékeznünk.

Az Orleáns-kávéházat, mely a főváros kellő középpontján van, 5 évvel ezelőtt Sztanoj Miklós nyitotta meg. Már akkor is a fekvésénél fogva ugy a fővárosi, mint a vidékről érkezett vendéglős és kávés urak, nemkülönben a pinczér urak találka helyéül szolgalt. Később Papp Emil szaktársunk megvásárolván, ujonan átalakitva, egész látványossággá varázsolta át, nemcsak a berendezési tárgyakat ujitotta és csoportositotta, hanem a falakat is óriási nagyságu képekkel diszitette, továbbá saját különlegességei, a 90 darab Jávorfára égetett berámázott táj- és arczképek, körül a kávéházi lombriakon, nemkülönben a világhirü szeszmotorral hajtott mechanikai czimbalmot és egy Univerzum-szekrényt az élőképek természetbeni visszaadására állitott fel.

Egy ilyen kávéházra égető szükség volt a fővárosban, hogy e pályán müködő kartárs uraknak végre valahára egy otthont nyujtson s ne legyenek arra szoritva, hogy egyrésze itt, másrésze más kávéházban töltse szabad idejüket. Igaz ugyan, hogy pénzért mindenütt kávézhatunk, hanem a szakmabeli embereink jobban érzik magukat, ha szaktársak között lehetnek, itten barátságosan fogadják, kellő tiszteletben részesitve ugy tekintik, mint a családtagokat.

Habár Papp Emil tulajdonos ezen kávéházat személyesen nem vezeti, miután közvetitő szállodai és kávéházi elhelyező irodát nyitott, továbbá saját találmányu Orleans, Mercur, Venus és Hungária billiárd-kréta gyártása és forgalombahozatalával van elfoglalva, azért goudoskodott arról, hogy ennek vezetését oly emberre bizza, ki ugy a nagyérdemü vendéglős, mint kávés és kartárs urak bizalmát birja és ez nem más, mint *Geiszlinger* Endre ur. Hogy ki az a *Geiszlinger* Endre, azt talán szükségtelen volna megirni; kevesen vannak, a kik nem ismerik ezen derék, előzékeny, barátságos kartársat, mint főpinczért a Bátori, Balaton, Trencsén-Teplicz és Teplicz kávéházakból, hol több éveken keresztül müködött. Az ö előzékeny modora, üzleti tapasztalata és tevékenysége elég tanubizonyitéka annak, hogy az „Orleans“-kávéház ma a szaktárs uraknak valóságos otthonná vált.

Ezen kávéházban nemcsak első házaktól beszerzett legjobb minőségü kávé és italnemüek lesznek felszolgálva, hanem ugy bel- mint külföldi lapok, nemkülönben hideg buffet, hamisitástól ment borok és a főváros területén legjobb billiárdok állnak a szaktárs urak rendelkezésére.

Most már üdvözlöm önöket boldog uj évet kivánva, mondjuk ki örökre azt a jelszót: Találka az „Orleans“-kávéházban!

KÜLÖNFÉLÉK.

— **A névmagyarositás.** Felhivásunkat a névmagyarositás érdekében, ha lassan is, de mind többen és többen szivlelik meg. Adja az Isten, hogy az ujesztendőben mentől többen legyenek azok a derék szaktársak, kik hazafias érzésüket ily módon is tanusitva, növelik a társadalom tiszteletét a vendéglős-osztály iránt. Vajha mielőbb elkövetkeznék az az idő, a mikor a vendéglősök névben és szellemben teljesen magyarrá lesznek. Addig is buzditásul tudatjuk, hogy *Lichtner* Gyula szaktársunk vezetéknevét *Békési*-re, *Reichenberger* Leonhárd pedig *Gazdaghegyi*-re magyarositotta meg. Midőn szivből üdvözöljük őket szép elhatározásukért, őszintén kivánjuk, hogy uj nevüket is szerencse és tisztelet koszoruzza!

— **A pinczérekhez.** A „*Vendéglősök Lapja*“ „*Pinczérek Lapja*“ is, ott van a czimében, ott a szellemében. Ez a lap volt kezdeményezője a pinczérek mozgalmainak s minden törekvése oda irányult, hogy jó viszony legyen a pinczérek és főnökeik között s a pinczérek helyzete anyagilag és erkölcsileg jobbra forduljon. Hogy mily komolyan igyekeztünk e czél elérésére, legjobban mutatja az, hogy a “*Pinczérek Lapjá*“-t a mult évben nagy áldozattal külön is kiadtuk, de, fájdalom, még a pinczérek között kevesen állanak az értelmiségnek azon a fokán, hogy ilyen önálló lapot fönntarthatnának. Tetemes anyagi veszteségeink után tehát fájó szivvel mondottunk le a „*Pinczérek Lapja*“ külön kiadásáról, de nem mondottunk le a pinczérek ügyének önzetlen védelméről. Folytatjuk ezt a „*Vendéglősök-Lapjá*“-ban változatlan szeretettel és buzgalommal, tehát kérünk minden gondolkodni tudó, sorsával törődő pinczért, hogy az ő szebb jövőjükért való küzdelmeinkben a „*Vendéglősök Lapja*“ anyagi és szellemi támogatásával bennünket segiteni sziveskedjenek. Ebben a reményben szivből kivánjuk, hogy az ujesztedő az óhajtott szebb jövő hajnala legyen.

— **Halálozás.** *Muhr* György szaktársunkat, lapunk buzgó munkatársát, érzékeny családi vesztesség érte, anyósának *Edelmann* Józsefné szül. *Albrecht* Czeczilia urnőnek elhunytával. A megboldogultat mult hó 24-ikén nagy részvét mellett kisérték ki az örök nyugodalom helyére. Temetésén a család nagyszámu ismerősei közül ott láttuk *Dezuzinge* Ferencz franczia tanárt és nejét. — *Baróti Fáni meghalt. Sántha* Antalné a „Nemzeti“ szinház nyugalmazott tagjának szép, ifju neje, *Baróti* Fáni asszony, kinek a kerepesi-ut 16 sz. alatt több évig vendéglői üzlete volt, mult hó 27-ikén szivbaja következtében joblétre szenderült. Temetése az ev. egyház szertartása szerint nagy részvét mellett ment végbe.

— **Eljegyzés.** Fehér Gyula, Fehér János nagyváradi tekintélyes kereskedő fia cs. és kir. tart. hadnagy, karácsony másodnapján tartotta eljegyzését özv. Julier Vilmosné, a Széchényi szálloda bérlőjének szep és kedves leányával, Ella kisasszonynyal.

— **A bécsi és a budapesti vendéglősök.** A bécsi vendéglősök ipartestületének elnöke, Seiler Lipót bécsi községtanácsos, a budapesti vendéglősök egyesületének elnökéhez a következő levelet intézte:

Kedves kolléga ur! A legnagyobb csodálkozásunkra bizalmasan arról értesitettek, hogy ha a budapesti kollégáink meglátogatnák a mi mostani szakácsmüvészeti kiállitásunkat valószinüleg nem a legbarátságosab fogadtatásban részesülnének. A bécsi vendéglősök nem politizálnak, s sohasem fogják elfeledni azt, hogy budapesti kollégáik minden alkalommal a legelőzékenyebben és a legbarátságosabban fogadták őket. Igen kérjük önt hogy az itt közlötteket tudassa a többi kollégákkal is. Mindannyijukat a legmelegebb rokonszenvvel várjuk s reméljük meg fognak győződni arról, hogy mi bécsiek mégis csak jobbak vagyunk a hirünknél.

— **Itt a jó bor, sógor!** A tisztviselőtelepen, a népliget közelében, az elnök-utcza végén, a kedélyes *Illencz* bácsi kellemes vendéglőjében kapható a legtisztábban kezelt és legjobb Kecskeméti és csömöri bor. Mindig szép és nagy társaság nyujt szórakozást a kirándulóknak.

— **Üzleti hirek.** *Szájer* Béla átvette a váczi-kőruti Szeemann-féle kávéház főpinczéri állását. — *Mastaller* József a Nemzeti kaszinó volt főpinczére átvette a „Nemzeti szálloda főpinczéri állását. — *Fridrich* Antal Ipolyságon *Bauer* Dénes szállodájában főpinczéri állást nyert.

— **Ipolyságon** a Trautwein-féle nagyvendéglőt *Bauer* Dénes, a székesfehérvári MAGYAR KIRÁLY szálló volt főpinczére, e kitünő szakférfiu, lapunk érdemes dolgozótársa, vette bérbe. Sok szerencsét kivánunk vállalkozásához.

— **Üzleti hir.** Pápán a „Hungária szálló bérletéről a *Klein és Guth* czég visszalépett s a czég volt beltagja, *Guth* Károly, átvette a Polák-féle sörházat.

A budapestiek kedvencze.



Kevés zenész fészkelte be magát ugy a közönség kegyeibe, mint *dombóvári Babáry Jóska.*

Mikor otthon, abban a tolnamegyei városkában, hol *Verbőczi* a tripartitum on munkálkodott, agyonbálványozták ezt a gavallér, temperamentumos czigányt, ő gondolt merészet és nagyot s hóna alá csapta hegedüjét és feljött világot hóditani Budapestre.

Tüzes játéka, előzékenysége, müvelt modora csakhamar a közönség kedvenczévé tette őt s a *Laukókávéházban* most is két kézzel aratja a diadalt.

A magyar dal géniusa ihlesse őt továbbra is.

— **Vendéglő átvétel.** Budapesten a váczi-kőrut 48 sz. alatt levő „Imperiál“ éttermet *Novák* József ismert nevü főpinczér vette bérbe. Sok szerencsét!

— **A kávéházak kártya-engedélye.** A székes fővárosi főkapitányság határozatának részben való megsemmisitésével széles köröket érdeklő kérdésben hozott a napokban elvi jelentőségü döntést a belügyminiszter. A főkapitányság ugyanis egyik budapesti kávésnak az iránt való kérését, hogy az üzlethelyiségére adott kártya-engedély a mellékhelyiségekre is kiterjesztessék, elutasitotta s egyuttal a kártyaengedélyt is megvonta a kávéstól. A végzésnek ezt az utóbbi részét — mint értesülünk — megsemmisitette a miniszter, mert, ugymond a megokolásban, a törvényhatósági szabályrendelet értelmében a kávésnak joga van mindennemü nem tiltott játékot, kártyákkal vagy egyébb jelekkel és eszközökkel, megengedni: az tehát hogy üzleti helységeiben a kártyázást megengedi-e vagy nem, már magának a kávéházra szóló iparengedelemnek alapján szabadon és tetszése szerint gyakorolható joga s csak annyiban esik hatósági korlátozás alá, hogy a nem tiltott játékok csak azokban az üzleti helyiségekben engedtetnek meg, a melyeket e czélra a főkapitányság elfogad. Minthogy pedig a szóban forgó esetben az üzleti főhelyiséget kártyajátszási czélra már elfogadta volt a főkapitányság, engedelme el nem vonható, hacsak nem üznek a kávéházi helyiségben tiltott játékot, illetőleg nem merülnek föl a kávésnál oly tények, melyek őt iparának üzhetése tekintetében a közerkölcsiség s közrendészet szempontjából megbizhatatlannak tüntetik föl, a mely esetben az iparüzési jogtól megfosztása iránt az illetékes iparhatóság által teendő meg az intézkedés.

— **Szálloda-átvétel.** *Röhrich* Lajos Balaton-Almádin a „Hatyu“-szállodát vette át.

— **Uj szálloda.** Szemlakon a község költségén diszes szálloda épül.

— ***Molnár Vilmos** sérvkötész és kesztyügyáros hirdetését ajánljuk olvasóink figyelmébe. Üzlete a legelső rangu e téren s egyetlen raktára Magyarországon a pinczértáskáknak.

— ***A legjobb szilvórium** *Schatteles* Mihály bánáti szilvorium-főződéjében kapható. Megrendelések és tudakozódások *Lugosra* intézendők. Előnyös feltételek. Bővebb adatok hirdetéseink között olvashatók.

Szerkesztői üzenetek.

Üdvözlet olvasóinkhoz. Lapunk végén ismételni óhajtjuk jó kivánságainkat s ujólag kérjük olvasóinkat, hogy kövessenek el mindent lapunk terjesztésére, hogy megfelelhessünk azoknak a nagy feladatoknak, melyeket az uj évre magunk elé tüztünk. Végezetül köszönjük a multban élvezett támogatásukat s kérjük azt a jövőre is.

R. A. *Newyork.* Fogadja üdvözletünket a régi hazából, a melyet hogy boldogan mielőbb viszontláthasson, szivünkből kivánjuk. Kérjük, hogy időnként küldjön tudósitásokat lapunk számára.

Lelkes J. A. Gyéres. Ne tartson semmitől. Az igazmondás nemcsak joga a szabad polgárnak, hanem kötelessége is. Üdvözlet. Lesz-e szerencsénk onnan uj hivekhez?

Lacher József Zalaegerszeg, *Fekete* László Nagyvárad, *Piukovics* János Bácsalmás, *Kronschnabl* Rudolf Törökbecse, *Steidl* Ferencz Battonya, *Steinberger* Bertalan T.-Ujlak, *Zsilinszky* Ödön Vasvár, *Pödör* János Pápócz, *Kárin* Antal falusi korcsmásos, *Tegze* Géza Belényes. — Panaszaikat olvashatják. Midőn ismételten üdvözöljük lapunk táborában, kérjük önöket, sziveskedjenek másokat is megnyerni lapunk pártolóiul.

Mezei Mór Bátyu. Fogadd külön is üdvözletünket. Az előfizetést köszönjük. Adja Isten, hogy még sokáig örvendhessek barátságodnak.

Lattenberg József Nagylak. A panaszos ivet megkaptuk s a jövő számunkban sorát keritjük. Boldog ujévet! Igen kérjük, hogy kartársait lapunk pártolására buzditani sziveskedjék.

Kapossy Jenő N. Kanizsa. A küldeményt megkaptuk s felhasználjuk. Köszönet. A hátralék 1/4 év. Igen kérjük, sziveskedjék ott lapunknak uj pártolókat szerezni. Isten velünk.

Végh Miklós Bpest. Mi a lapot rendesen küldjük, tehát valószinü, hogy a vendéglőben kallódik el. B. u. é. k.

Munkatársainkhoz. A kik nehéz munkánkban leghatalmasabb gyámolaink voltak, a kik szellemük erejével oly lelkesen szolgálták a vendéglősök ügyét, legyenek üdvözölve a mi jeles munkatársaink. Az uj évben is mellettünk láthassuk önöket, a toll fegyverével küzdve az igazságért s a vendéglősök jobbléteért. Önök azok, akik legjobban megértenek bennünket, a kik legjobban tudják méltányolni a mi fáradalmainkat s igy kétszeres bizalommal kérhetjük önöket, hogy sziveskedjenek mindent elkövetni lapunk terjesztésére, hadd legyen a „*Vendéglősök Lapja*“ erős, megdönthetetlen vára a vendéglősök törekvéseinek.

Felelős szerkesztő és kiadó: **Ihász György.**

NYILTTÉR.*)

Mindazokat a m. t. *szállodás, vendéglős* és *kávés* urakat, kik velünk az elmult esztendőben összeköttetésben voltak, az ujév alkalmából szerencse-kivánatainkkal üdvözöljük.

Kérjük megtisztelő bizalmukat a jövőre is, a minek megfelelni kedves kötelességünk leend.

Boldog ujévet!

Braun testvérek,
(Budapest—Velencze) pezsgő-gyárosok.

LETH LAJOS

a magyarországi szállodás, kávés, vendéglős, korcsmárosok és bormérők

Czim- és Lak-jegyzéke az 1898. évre

1897. deczember hó végén jelenik meg és 1 frt 50 krajczárért a kiadónál *Budapest, IV. ker. kalap-utca 5. szám alatt* kapható. Ugyanott szakértő *férfi és női személyzet szállodák, vendéglők és kávéházak részére* a felelősség terhe alatt pontosan tisztes megbizás alapján ajánltatnak, ugyszintén minden e szakba vágó üzletek eladása és vevése jutányosan és pontosan eszközöltetnek.

*) E rovat alatt közlöttekért nem vállal felelősséget a szerk.

Bérbeadó üzlethelyiség.

Szolnokon ujonan átalakitott volt régi pálinkaház

vendéglői üzlethelyiségül

kiadandó. A helyiség áll egy nagy tánczteremből, söntés-szoba, 4 esetleg 8 vendégszoba s 10 lóra való istállóból.

Bővebbet *Klemm* István épitész ur Budapesten, vagy e lapok kiadóhivatala ad.

Kiadó vendéglőhelyiség.

Budapesten az „Arena-szinház“ szomszédságában épült uj házban egy

nagyobb vendéglőhelyiség

1898. május 1-ére kiadó.

Bővebbet **Ihász** György közvetitő intézete Budapesten, VII. ker., Akáczfa-utcza 3. sz. alatt ad.

VALÓDI

PRÁGAI-SONKA.

Legfinomabb	Klg.	— frt	96 kr.
Prágai karaj	„	— „	86 „
Kolozsvári szalonna . .	„	— „	86 „
Debreczeni szalonna . .	„	— „	88 „
„ kolbász 1 pár		— „	10 „

Továbbá hideg felvágottakhoz:

Berlini májkolbász . . .	Klg.	— frt	90 kr.
Frankfurti „ . . .	„	— „	90 „
Nyelvkolbász	„	— „	90 „
Zampini	„	— „	90 „
Martodella	„	1 „	50 „
Libamáj kolbász	„	1 „	50 „

Ajánl helyben házhoz szállitva és vidékre postán vagy vasuton

Első Prágai Sonkatelep
Budapest, Rózsa-u. 1.

Molnár Vilmos

cs. és kir. szab.

sérvkötész és kesztyügyáros.

Dusan felszerelt raktár *minden e szakmába vágó különlegességekben.*

Budapesten, VII. ker., Károly-körut 19. szám.

Kizárólag itt kapható a *legjobbnak elismert* **szabadalmazott kettős és egyoldalu sérvkötő.**

Egyedül az én pelottáim vannak ugy készitve, hogy *bármily testtartáshoz és testmozgáshoz simulnak* s rugalmas ellenállásuk minden más készitménynél nagyobb és állandóbb.

Pelottáimnál *feldörzsölések, bőrlobbok, maródások s kellemetlen nyomási érzések* ki vannak zárva.

Sérvkötőim ára a legjutányosabb.

A legszebb és legtartósabb **kezty ük** nálam kaphatók.

Egyetlen raktár a *legczélszerübb s elpusztithatlan*, legkülönfélébb

pinczér-táskákban,

melyekre különösen felhivom a vendéglős és pinczér urak figyelmét.

Tisztelettel

MOLNÁR VILMOS.

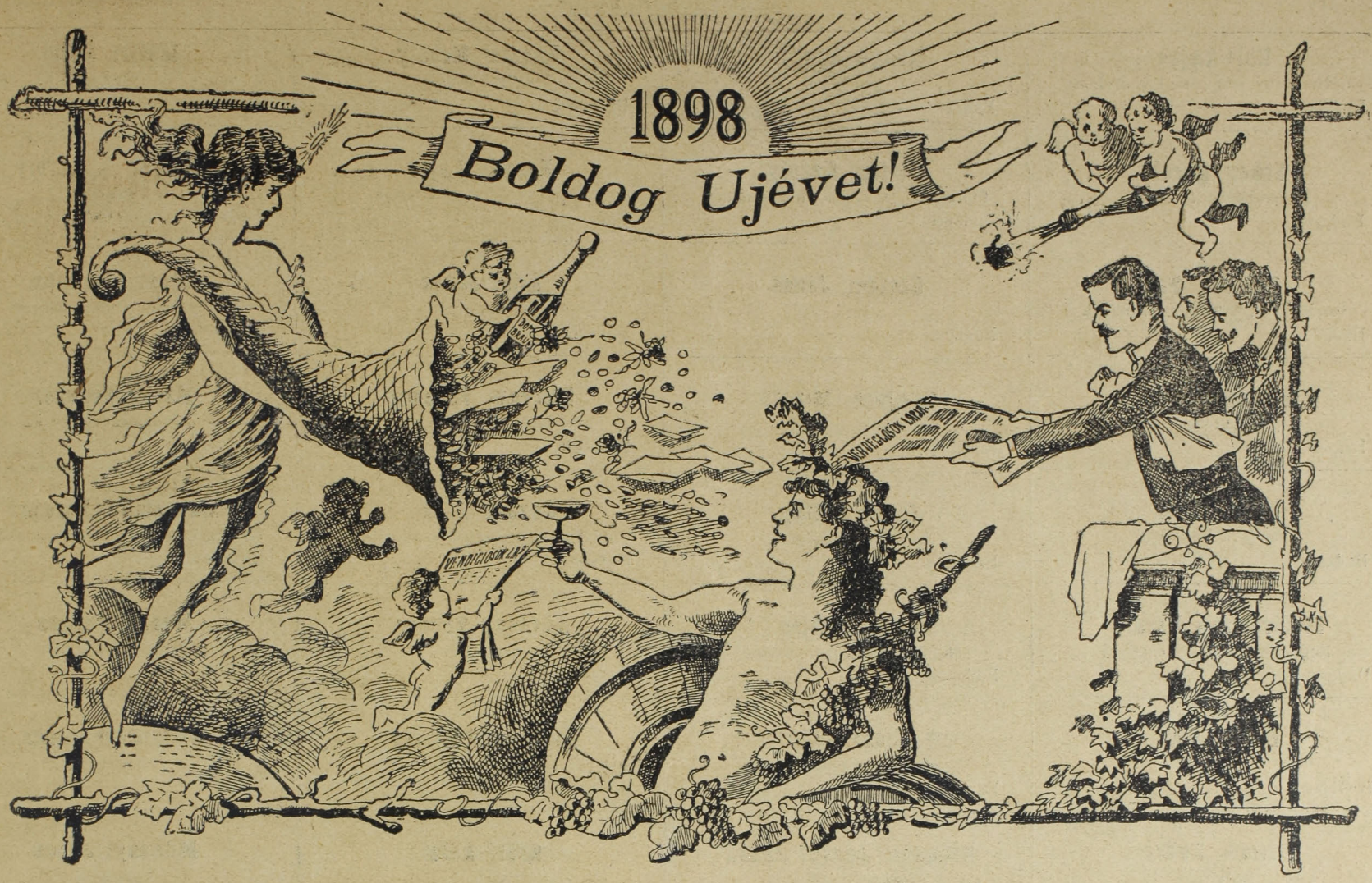

Ujesztendőre.

Az óra kong, uj barázdába kezdett
A végtelen idő gyémántekéje;
A magból, mit Istenkéz beléperget,
Egészség sarjadjon és Égi béke,
Mit kifakaszt a boldogság sugára,
Mit tápláljon örömkönyüknek árja
És ha az idő majd az őszbe hág,
Remény-gyümölcsöt ringasson az ág.

Az óra kong, halld születik az év.
Hogy mosolyog az első pillantásba!
Csecsemő csak, még messzi van a rév,
Hol a jövő év a mult sirját ássa.
Ez a mosoly maradjon az arczán mindég.
Árassza ránk a jó szerencse kincsét
S ne lássuk petyhüdt arczodat soha
Álomlopó gond, gonosz mostoha!

Halld meg, Uram, az év első perczébe
Fohászunkat, mety Tehozzád röpül —
Ha üdv, szerencse mind szivünkben élne
És boldogság, öröm vesz is körül
Sajog szivünk, mig édes, szép Hazánkra
Borul — bár kis bánatfellegnek — árnya
Hatalmas Ur! ki ellenünk, veszejtsd el
S áldd meg Hazánkat áldó két kezeddel.

Palásthy Marcell.

Alulirottak a nyilvánosság utján Boldog Ujévet kivánnak támogatóiknak, kartársaiknak, ismerőseiknek és barátaiknak. Sok szerencsét és boldogságot!

Appl János
a „Debreczen-szálloda“ tulajdonosa
Budapest.

Bálóné Gajdacsi Julianna
vendéglős
Budapest.

Csóka Frigyes
főpinczér „Pannónia“ szálloda
Budapest.

Dávid Sándor
Putzer étterme
Budapest.

Antel Gyula
Lipót-utcza 25. sz.
Budapest.

Binder Mihály
„Royal“ nagyszálloda
Budapest.

Czurmühl István
főpinczér „Nemzeti kaszinó“
Budapest.

Deutsch Pál
vendéglős
Budapest.

Bauer Ferencz
„London“ szálloda
Budapest.

Burger J. Károly
a „Hungária“ nagyszálloda igazgatója
Budapest.

Cservenyanszky István
vendéglős
Budapest.

Dobos József
vendéglős
Budapest.

Bányai József
vendéglős
Budapest.

Csepreghy István
vendéglős
Budapest.

Dökker Ferencz
„London“ szállodás
Budapest.

Daday József
a Frohner és Kremmer bornagykereskedő-czég képviselője Budapest.

Sok szerencsét kivánunk t. *vevőinknek*, a n. é. *vendéglős és kávés uraknak*, kérve, hogy czégünket bizalmukkal és támogatásukkal tiszteljék meg az ujesztendőben is.

Őszinte üdvözlettel

Törley József és Társa, pezsgőgyárosok.

Eble Lajos
a Részvény serfőződe képviselője
Budapest.

Ecker Károly
vendéglős és neje
Budagest.

Ehmann Pál
vendéglős „Metropole“ szálloda
Budadest.

Ehmann Lajos
szállodás
Rákospalota.

Frey János
vendéglős és neje
Budapest.

Fleischmann Károly
főpinczér, „Hazám“ kávéház
Budapest.

Fuith Lajos
vendéglős
Budapest.

Fritsch Endre
főpinczér
Budapest.

Fuchs János
szobafőpinczér
Budapest.

François Desuzinge
francziai tanár
Budapest, IV. Akáczfa-utcza 9

Foltin Antal
vendéglős, „Orient“ szálloda
Budapest.

Fixl Alajos
vendéglős
Budapest.

Fraenkel Henrik
„Angol kávéház“-tulajdonos
Budapest.

Geiszlinger Endre
„Orleans“ kávés
Budapest.

Gollátz Mihály
vendéglős
Budapest.

Gönye Sándor
vendéglős
Budapest.

Givizer Károly
főpinczér „Hungária“ nagyszálloda
Budapest.

Gartner János
Budapest.

Greibich Mihály
közvetitő irodája
Budapest.

Glaser Fülöp
kávéház tulajdonos
Budadest.

Gregor Lajos
főpinczér Lippert-étterme
Budapest.

Grosz Ödön
elhelyező-intézete
Budadest.

Heimann József Jakab
kávéház tulajdonos
Budapest.

Heiszig Károly
Budapest.

Hoffmann Miksa
Budapest, Király-utcza 99

Häckel János
főpinczér, „Arpád“ kávéház
Budapest.

Hirschl Mihály
főpinczér, „Emke“ kávéház
Budapest.

Hangl János
vendéglős
Budapest.

Illencz Károly
vendéglős
Budapes, Tisztviselő-telep.

Karikás Lajos
vendéglős

Kasztel Mihály
vendéglős
Budapest.

Kaszás Lajos
főpinczér Putzer étterme
Budapest.

Kilár János
vendéglős
Budapest.

Klivényi Ferencz
vendéglős „Pschorrbräu“
Budapest.

Kovács E. M.
a „Nemzeti Kaszinó vendéglőse.
Budapest.

Kövessy Nándor
vendéglős
Budapest.

Kutschera Mihály
kávéház tulajdonos
Budapest.

Králl Antal
Budapest.

Keleti Henrik
főpinczér
Budapest.

Kláffl János
Budapest.

Lukács Ferencz
vendéglős
Budapest.

Lőwenstein M.
sajt nagykereskedő
Budapest.

Lukácsek Ferencz
főpinczér Bányai-étterme
Budapest.

Magyari Bertalan
vendéglős
Budapest.

Muhr György
vendéglős
Budapest, Kerepesi-ut 44.

Müller Antal
vendéglős, „Országos Kaszinó“
Budapest.

Mószer J. Károly
főpinczér
Budapest, „Pannonia“ szálloda.

Moór Ferencz
főpinczér Putzer étterem
Budapest.

Maksa Ferencz
fodrász-mester
Budapest.

Marczinka Ferencz
főpinczér „József főherczeg szálloda
Budapest.

Mészöly Lajos
szállodás
Sárbogárd.

Möszner Ferencz
szállodás
Kőbánya.

Mitsányi János
vendéglős
Budapest.

Nagy Károly
főpinczér, „Angol“ kávéház
Budapest.

Németh János
vendéglős
Budapest.

Neumayer Mihály
főpinczér „Páris“ szálloda
Budapest.

Neiser Ferencz
főpinczér „Országos Kaszinó
Budapest.

Novák József
vendéglős „Imperial“ étterem
Budapest.

Novák János
vendéglős
Budapest, Népszinház-utcza

Niemetz Gyula
közvetitő irodája
Budapest.

Tisztelt vendégeimnek, barátaimnak, ismerőseimnek szerencsét s boldog ujévet kivánok!

Midőn az elmult esztendőben tapasztalt kegyes támogatásukat hálásan megköszönöm, egyuttal tisztelettel kérem, hogy támogatásukkal szerencséltessenek a jövőre is.

Kiváló tisztelettel

Mádai Lajos, vendéglős.
Budapest, Kerepesi-ut 32. sz.

Koltay D. József
főpinczér, „Angol kávéház“
Budapest.

Kocsy Antal
főpinczér, „Balaton“ kávéház
Budapest.

Krassy Miklós
Budapest.

Kovácsics Gyula
vendéglős
Budapest.

Korumpicz Adolf
vendéglős
Budapest.

Kiss Lajos
„Orient“ szállodás
Budapest.

Knyasskó György
diszitő,
Budapest.

Klemm István
épitőmester
Budapest.

Kinczl Antal
főpinczér, Gfellner-étterem
Budapest.

Kovács Imre
vendéglős
Budapest.

Laukó Pál
kávéháztulajdonos
Budapest.

Leheti István
vendéglős
Budapest.

Leth Lajos
közvetitő intézete
Budapest.

Löffelmann Jenö
vendéglős
Budapest.

Leyrer János
vendéglős, Polgári sörfőzőgyár
Kőbánya.

Olajos Gergely
vendéglős
Budapest.

Ölvedy János
vendéglős
Kőbánya.

Palugyay Károly
szálloda tulajdonos, ipartárzulati elnök
Pozsony.

Palkovics Ede
az „Angolkirálynő“ szálloda tuljdonosa
Budapest.

Paulits József
közvetitő intézete
Budapesten.

Putzer György
vendéglős
Budapest.

Posch Károly
vendéglős
Budapest.

Pandur József
vendéglős
Bndapest.

Paczolay János
Budapest.

Polaschek Tamás
kávéháztulajdonos
Budapest.

Pollák Sándor
a „Hazám“ kávéház tajdonosa
Budapest.

Pfáhnl József
főpinczér
Budapest.

Papp Emil
közvetitő intézet tulajdonos, az Orleans, Vezuv, Merkur és Hungária billiárd kréták gyártója.
Budapest.

Poplán Zsigmond
főpinczér Csalányi étterem
Budapest.

Palády László
vendéglős
Budapest.

Poós István
vendéglős
Budapest.

Pulay Gyula
vendéglős
Budapest.

Rezső Mihály
vendéglős
Budapest.

Ruef József
főpinczér „Angolkirálynő“ szálloda
Budapest.

Reich József
szállodás „Millenium“ szálló
Budapest.

Rosner Ignácz
kávéháztulajdonos
Budapest.

Reinicz Béia
főpinczér „Andrássy“ kávéház
Budapest.

Reichl Károly
mészáros mester
Budapest.

Szikszay Ferencz
vendéglős
Budapest.

Schermann Sándor
vendéglős
Budapest.

Schreiber Károly
vendéglős
Budapest.

Szuchy Férencz
vendéglős
Budapest.

Schreiber Hugó
kávéház tulajdonos
Budapest,

Steer Ferencz
„Debreczen“ szálloda
Budapest.

Sehnábl József
főpinczér
Budapest.

Száyer Béla
főpinczér Szeemann kávéház
Budapest.

Szüts Lajos
szobafőpinczér, „London“ szálloda
Budapest.

Tábory Ferencz
vendéglős
Budapest.

Tóth József
vendéglős
Budapest. Lónyay-utcza 3

Tóth Ferencz József
Budapest.

Ifj. **Tüdös József**
vendéglős
Budapest.

Tóth Ignácz
szállodás
Paks.

Treiber Péter
vendéglős
Budapest.

Turcsányi Sámuel
főpinczér
Budapest.

Hückl József
Budapest.

Friedrich Antal
főpinczér
Ipolyság.

Wassermann Jónás
„Emke“ kávéháztulajdonos
Budapest.

Weisz Antal
vendéglős „Bécsi sörcsarnok“
Budapest.

Weisz Antal
szállodás
Kőbánya.

Fehér Imre
kávés „Nemzeti Szalon“
Budapest.

Schmidt József
főpinczér, Klivényi étterme
Budapest.

Végh Miklós
főpinczér, Jahn étterem
Budapest.

Zsarkó Gyula
vendéglős
Budapest (Zugló)

Blazsek József
vendéglős
Budapest.

Mundt Lajos
szakácsfőnök, „Szikszay“ nagyvendéglő
Budapest.

Sopronyi Lajos
vendéglős
Rákosfalva.

Syllaba József
főpinczér, „Lippert“ nagyvendéglő
Budapest.

Szabó Lajos
kávéháztulajdonos
Buda.

Sommerer György
vendéglős
Budapest.

Szivesi Antal
Budapest.

Bauer Dénes
szállodás
Ipolyság.

Német Nándor
vendéglős
Budapest. Vasváry-Pál-utcza 1.

Cserna István
vendéglős
Budapest. Zugló,

Rámftl Ferencz
vendéglős
Budapest, Zugló.

Láng Emil
vendéglős
Salgó-Tarján.

Mezei Mór
vasuti vendéglős
Bátty u.

Halász János
főpinczér, vasuti vendéglő
Párkány-Nána.

Kornyiczky György
vasuti vendéglős
Hatvan.

Horváth Imre
vendéglős
Vácz.

Leitgeb Ferencz
vendéglős
Pöstyén-fürdő.

Kronschnabl Rudolf
szállodás
Török-Becse.

Toifel József
szállodás
Nyitra.

Róth Ferencz
vendéglős
Nagyvárad.

Anfried Ferencz
vendéglős
Budapest.

Kedves kartársak! Fogadjátok üdvözletemet az évfordulat alkalmából! Mindazon kartársak pedig, kikkel pályánk első évtizedét megkeztük és szerencséjüket az Ég Ura sikerrel koronázta, határtalan maradjon köztünk a barátság! Boldog ujévet!

Halász János,
Párkány-Nána. főpinczér.

A m. t. *vendéglős és kávés uraknak,* nagyra becsült *megrendelőinknek,* boldog ujévet kivánunk.

Czégünket továbbra is támogatásukba ajánlva, maradunk

kiváló tisztelettel:

Francois Lajos és Társa.
perzsgőgyárosok.

Egy jó karban levő

VENDÉGLŐHÁZ

teljes berendezéssel a vidék egyik nagyobb, tiszta magyar és vagyonos városában **eladó.**

Van benne tágas *kávéházi terem* 2 billiárddal, egy *étterem,* egy bolt, *5 szoba* s több *pinczehelyiség.*

A ház a város legszebb és legélénkebb pontján fekszik, az üzlet régi és kedvelt s *halálozás* miatt van áruba bocsátva.

A ház s az összes üzleti berendezés — a borokon kivül — *vételára 13,500 frt.*

Felvilágositást ad

Ihász György közvetitő intézete,
VII. Akáczfa-utcza 3.

Eladó kávéház és vendéglő.

Nőm betegeskedése folytán gyorsan el akarom adni *jól menő*

kávéházamat és éttermemet

teljes fölszereléssel 8000 forintért.

A szerződés még 3 évre szól, de *rögtön meghosszabitható.*

Évi bér 1400 frt.

Közelebbi felvilágositást ad *Ihász* György közvetitő intézete, Akáczfa-utcza 3. sz. Budapesten.

Eladó kávéház.

Budapesten a székes-főváros egyik nagyobb körutján levő diszesen berendezett **kávéház** teljes berendezésével *12.000 frt-ért* szabad kézből eladó. Házbér *2000 frt,* beleértve az I. emeleten levő körül-belül 600 frtot érő lakást. Bővebb értesitést *Ihász* György közvetitő intézete. Budapest, VII. Akáczfa-utcza 3. sz.

Alapittatott 1869.

Kitünőnek bizonyult

SÖRMÉRŐ KÉSZÜLÉKEK

lég- vagy szénsavnyomással

szabadalmazott hűtővel

ajánlja

Watterich Arnold

BUDAPEST, dohány-utcza 5.

Költségvetés ingyen.

Sörszivattyu, sörpezsgöcsapok, minden borbetegség elleni czikkek.

Essencziák a **rum-, likör-** és **eczetkészitéshez** hideg uton, minden készülék nélkül.

Képes árjegyzék és kezelési könyv ingyen.

IHÁSZ GYÖRGY

Budapest, VII., Akáczfa-utcza 3. sz.

Hatóságilag engedélyezett és

1000 forint

óvadékkal ellátott

országos

közvetitő intézete

elhelyez szállodai, vendéglői és kávéházi személyzetet, közvetit üzleteladásokat és vételeket.

Van szerencsém becses tudomására adni, hogy

Erzsébetfalván,

az **„Arany sas“**-hoz (Pauncz-féle) czimzett

vendéglőt

átvettem és azt november hó 4-én ünnepélyesen **megnyitottam.**

Minden törekvésem oda fog irányulni, hogy olcsó árért a **legjobb konyha** és **kitünő borok,** frissen csapolt **sörök** s a legpontosabb kiszolgálás által becses Czimednek teljes bizalmát megnyerjem, miért is szives látogatásaiért és becses pártfogásáért esedezve maradok, kiváló tisztelettel

UNREIN ALAJOS
az erzsébetfalvai „Arany Sas“-hoz czimzett vendéglő tulajdonosa

A világhirü czikói pálinka.

Senki se mulassza el, *se vendéglős, se pálinkamérő*

a próba-megrendelést

a világhirü czikói pálinkafőzdéből,

mely 100 perczent nyereséget biztosit.

Verseny-törköly	**100 liter 36 forint**	**hordó nélkül.**
Szilvórium	**100 liter 60 forint**	

A ki megrendelését gyorsan kivánja megkapni, az megrendelése alkalmával a szükséges pénzt küldje a *m. kir. postahivatalnak Czikó, Tolnamegye.* A postahivatal erről rögtön értesiti alulirottat, és a pénzt addig ki nem adja, mig *feladó vevénynyel* hitelesen igazolva nincs, hogy az *áru elküldetett.*

Ezt az intézkedést azért tettem, mert igy a vevők teljesen biztositva vannak s nincsenek k;téve annak a sokszor 3—4 heti késedelemnek, mely a vasutaknál az utánvételes küldeményeknél elő szokott foédulni.

A vevőket biztositja pontes és jó kiszolgálásról

GÁSZ JÓZSEF.
Czikó, Tolnamegye.

Dr. Ludwig Willibald

első nagymarosi pezsgő-pinczészete

ajánlja elismert kitünő minőségü **védjegyzett pezsgő borait:**

„METROPOLE" és „PRÉDA"

Kaphatók a fővárosban és vidéken mindenütt.

KÉPVISELŐ:

HUNKE JÁNOS

IV., Lipót-utcza 45. szám.

A

Herkó Páter

A legelterjedtebb néppárti heti élczlap, változatos szöveggel, mulattató eredeti képpel, a politikai romlott korszellemnek szatyra és guny által ostorozott heli eseményeivel, versekkel, adomatárral, kép-, szám-, sakk- és szórejtvényekkel és sok más mulattató dologgal.

Szerkesztő: Markos Gyula.

Előfizetési ára: egész évre 6 frt — félévre 3 frt — negyedévre 1 frt 50 kr.

A szegényebb, de olvasni szerető közönség számára a „HERKÓ PÁTER" népies kiadását egész évre 3 frtért, negyedévre 75 krért kütdjük.

A „HERKÓ PÁTER" tót nyelven is megjelenő heti élczlap egész évre 2 frt, félévre 1 frt, negyedévre 50 kr.

Német nyelven is megjelenik a „HERKÓ PÁTER" heti élczlap egész évre 4 frt, félévre 2 frt.

Naptárak magyar, német és tót nyelven minden évben megjelennek, csak 40 kr. darabonkint. — Hirdetéseket olcsóért vállalunk.

Szerkesztőség és kiadóhivatal:

Budapest, VIII. kerület, Mária-utcza 20. sz.

Vendéglő bérbeadás.

Péczelen

a székes főváros kedvelt nyaraló helyén

Budapesttől $^3/_4$ órányira, a péczeli

Szemere-fürdő részv.-társaság

bérbe adja a péczeli pályaház szomszédságában épült kerttel körül vett

egy emeletes szállodáját

fölszereléssel együtt

1898. február 1-től 6 évre.

A bérlet tárgyát képezik: étterem, szinpaddal ellátott nagy terem, 3 szobából álló Casinói helyiség, 7 vendégszoba, a vendéglős lakása, kimérő, tágas veránda, 2 pincze, nyári kimérő helyiség, tekepálya, s egyébb mellék helyiségek; — italmérési jog stb. — A feltételek iránt *Kelemen Kajetán* ügyvéd urral értekezhetni, *Budapesten József-körut 40. sz. a.*

Az igazgatóság.

!!A magas Tátrából!!

Ajánlom kitünő és valódi

szepességi különlegességeimet.

Ezek közül fontosak:

Czukorban főtt vörös áfonya 5 kl. korsó		3.—
Kárpáti málnaszörp 5 kilös korsó		4.50
Csemege sajt. Landoki és Plavnitzi 5 kiló .		3.75
Kárpáti juhturó 1 doboz, 5 kiló		2.70
Késmárki paprikás virsli. 1 rekesz, 50 p.		2.40
Szepességi sódar [**sonka**] 5 kiló 1 darab .		5.—
Bélai borovicska 4 literns hordó		3.20
Burgonya keményítő liszt tortasütéshez 5 kiló		1.20
Borsó, fehér hámozott	100 kiló	14.50
„ aranysárga, legnagyobb . . .	100 kiló	20.—
Lencse közönséges	100 kiló	24.—

Fenyves madár, őz és vad disznó napi árakban.

A küldemények **utánvét** mellett küldetnek.

Kaphatók:

GENERSICH EMIL

kereskedőnél,

Késmárkon, főtér 124. szám.

Gaál Balázs arczképfestő műterme

VIII. József-körut 10. sz. BUDAPEST VIII. József-körut 10. sz.

Mindent felülmuló legszebb emlék, ha fénykép után arczképünket

életnagyságban megfestetjük

olajfestményben vagy **krétarajzban.**

Minden ünnepélyes alkalomra a legalkalmasabb ajándék, ugymint névnapok, születésnapok, mennyegzők, egyletek főtisztjei kitüntetésére stb. Továbbá elhunytrk arczképe fénykép után a megszólamlásig élethüen megfesthető.

Arczképfestészeti műtermemet a legmagasabb körök által elismerve ajánlom, hol több nagyjaink hű arczképe látható, **este kivilágitás mellett.**

Megrendelések a műteremben **VIII. ker. József-körut 10. sz. alatt** vétetuek fel. — Kiváló tisztelettel

Gaál Balázs, arczképfestő.

Lamprecht Károly,

BÉCS

V., Reinprechtsdorfer-strasse 60. sz.

Mustár és fűszergyár Conserv és borecet-gyár,

gőzgépekkel.

● **29 kitüntetési okmány.** ●

Arany és ezüst érmekkel és a cs. és kir. földmüvelésügyi ministerium által a közgazdaság körül szerzett érdemeiért az államdijjal kitüntetve.

Árjegyzékek bérmentve ingyen küldetnek.

Mustár bácsi



Senfonkel.

Carl Lamprecht

WIEN

V., Reinprechtsdorfer-strasse Nr. 60.

Senf- und Gewürzmühlen, Conserven- und Weinessig-Fabrik mit Dampfbetrieb.

29 EHREN-DIPLOME.

Goldene und silberne Medaillen und Staatspreis vom k. k. Ackerbau-Ministerium für landwirthschaftliche Verdienste.

Preis-Courante gratis und franco.



KORONA-PEZSGŐ

Próbaládák 2 palaczkkal bérmentve Magyarország és Ausztria bármely postaállomására 3 frt utánvéttel. Viszonteládrusitóknak megfelelő engedmény.

MATTES JÁNOS,

Budapest, Haris-bazár.

Kaphatók: **Szimon István** főüzlet Váczi-körut 12., fiók-üzlet Váczi-körut 60. és Teréz-körut 35. — **Vogel Gyula** Andrássy-ut 29. **Rabsch Sándor** Kerepesi-ut 11. — **Sallay István** Kerepesi-ut. **Török Bódog** Kerepesi-ut. — **Diósy Kálmán** Kerepesi-ut 22. **Weinberger Gusztáv** Calvin-tér. — **Tóth Imre** Üllői-ut 73. **Czekkel Ferencz** Nefelejts-utcza. — **Steurer Antal** Rózsa-utcza. **Gaizler Béla** Buda, Vár. — **Sellner Gyula** Buda, Vár. — **Schedel János** Budai Fő-ut, valamint a legtöbb füszer- és csemegeüzletben.

Kik

SZÁLLODA-, KÁVÉHÁZ vagy

VENDÉGLŐI ÜZLETET

venni vagy eladni óhajtanak a fővárosban vagy a vidéken, felkéretnek bizalomteljesen

NIEMETZ GYULA

iparhatóságilag engedélyezett és törvényszékileg bejegyzett üzletek adás- és vevési ügynökségéhez fordulni

Budapesten, VIII., Rökk Szilárd-utcza 18. sz.

Huszadik évfolyam. **Huszadik évfolyam.**

Fizessünk elő az

ORSZÁG-VILÁG

szépirodalmi képes hetilapra.

Felelős szerkesztő: Dr. VÁRADI ANTAL.

Előfizetési arak: Egész évre 8 frt, félévre 4 frt. negyedévre 2 frt.

Előfizetéseket (a hó bármely napjától) elfogad az Ország-Világ kiadóhivatala, Budapest, V., Hold-u. 7. sz. Az Ország-Világból mutatványszámokat ingyen és bérmentve küld a kiadóhivatal mindazoknak, a kik ezirant — legczélszerübben levelezőlapon — hozzáfordulnak.

A ki három uj előfizetőt gyüjt s az előfizetési összeget utalványon egyszerre beküldi, annak két diszmüvet küldünk dijtalanul.

A ki az egész évre szóló 8 forintnyi előfizetési összeget 80 kr. csomagolási és postaszállitási dijjal együtt egyszerre beküldi, annak három regényt küldünk; a ki 4 frt előfizetési összeget 50 kr. csomagolási és postaszállitási dijjal együtt egyszerre beküld, annak két regényt küldünk és a ki csak 2 frt negyedévi előfizetési dijat 30 kr. csomagolási és postaszállitási dijjal együtt egyszerre beküld, annak a kiadóhivatal egy regényt küld dijtalanul.

AZ ORSZÁG-VILÁG páratlanul fényes karácsonyi ajándéka az „Irodalmi Almanach“ lesz. melyet **minden előfizető ingyen kap meg.** Az „Irodalmi Almanach“ bolti ára nem előfizetőknek 2 frt.

Az Ország-Világ szerkesztősége és kiadóhivatala.

Budapest. V., Hold-utcza 7. sz.

Egyes szám 10 kr.



SIPULUSZ LAPJA

KAKAS MÁRTON

Egyes szám 10 kr.

Magyarország legkedveltebb élclapja.

Megjelen minden vasárnap.

Előfizetési ár:

Egész évre	4 frt.
Fél évre	2 frt.
Negyed évre	1 frt.

Szerkesztőség és kiadóhivatal

Budapest, VIII., Rökk-Szilárd-utcza 4. szám.

Mi a legmeglepőbb ajándék ujévre?

Helyén **valónak találjuk a t. közönség figyelmét a fényesen berendezett** főraktárunknak

karácsonyi kiállitására

felhivni. Az ezer- és ezerféle szebbnél szebb **zenélő disztárgyak közül** a helyszüke miatt csak néhányat emlitünk fel, u. m.:

Nők számára:

Zenélő varrókészlet plüsch dobozban 6 frt 50 kr., 8.—, 10.—, 12.— és 15.— frt árban s feljebb, továbbá

ZENÉLŐ BONBONIERES

8.—, 10.—, 12.—, 14.—, 16.— frttól feljebb.

Zenélő ékszertartó 8.—, 10.—, 12.—, 14.— 16.— frt s feljebb, **zenélő keztyütartó** 10.—, 12.—, 15.—, 18.— frt s feljebb, **zenélő pipere és illatszer-készlet** 8 frt, 10.—, 12.—, 15.—, 18 frt s fuljebb, **zenélő albumok** gyönyörü kivitelben 7.—, 8.—, 10.—, 12.—, 14.—, 16.—, 18 frt s feljebb.



A fent ábrázolt és nickelből készült karácsonyfaállvány ünnepélyes zenekiséret mellett lassu ütemben forgatja a karácsonyfát s a szent ünnep fényét nagyban emeli. Ára 20—25 frt.

Ariston, Phönix, Manopan, Ariosa, Sonora, Herophon a legjutányosabb árakon kaphatók.

Urak részére:

zenélő dohány-készlet 14 16, 18, 20, 22, 25 frs feljebb.

Zenélő dohányszekrény tölgyfából, szivarvágóval 14 frt, zongoraalakban 15 foritn.

Zenélő dohányzóasztal finom ibolyaszinü fényezettel finoman vésve, nagyon szép kivitelben 22 frt.

Zenélő szivartemplom zenekiséret mellett szivarokat kinál 14 frt.

Zenélő irókészlet 10 frt, 14.—, 16.—, 18.—, 20.—, 24.— frt s feljebb.

Zenélő névjegy tálcza nickelből finom kivitelben 10 frt.

Gyermekek részére:

Forgató dobozok kis gömbölyü szekrénykében nagyság szerint frt 1.—, 1.25, 1.50.

Zenélő dob diszes kiállitásu 2.75.

Zenélő zongora diszes kiállitásu 3 frt.

Zenélő kávéőrlő 3 frt 50 kr. s feljebb.

Háztartásra ajánlhatók:

Boros- v. vizes-palaczk zenével, csiszolt üvegből finom 12, 14 frt s feljebb. **Sörös-kancsó zenével**, kőedényből, cin-fedéllel kivitel szerint 10, 11, 12 frt. **Sörös-korsó zenével**, csiszolt üvegből, cin-fedéllel 12 frt s feljebb. **Likör-készlet zenével**, hárfaalakban, fekete talppal 1 palaczk 6 üvegcsével, finom kivitelben 16 frt. **Csemegetálca zenével**, üvegből, csiszolva és mázolva kivitel szerint 12—14 frt

Sternberg Armin és Testvére

cs. és kir. hangszer-gyár

Budapest, VII., Kerepesi-ut 36.

Képes árjegyzék: a) harmonikákról, b) mechanikai zenélő müvekről és zenélő disztárgyakról, c) az összes egyébb hangszerekről, mint **hegedük, fuvolák, cimbalmok, citerák, zongorákról** stb. ingyen és bérmentve küldetik. **Árjegyzék kérésnéi kérjük megnevezni, hogy miféle hangszerről kivántatik az árjegyzék.**

124
K. 1897. szám.

Hirdetmény!

Dobsina rendezett tanácsu bányaváros a tulajdonát képező s ***villamos világitásra berendezett*** világhirü

jégbarlangját

a villámos gépházzal, továbbá a jégbarlang tövében felépült

uj vendéglővel, ***fürdővel, tourista-házzal, kis-korcsma és barlangvezetői lakkal,***

valamint az ezekhez tartozó mellék és gazdasági épületekkel együtt — **az 1899. május hó 1-től** számitandó

legalább hat évre

s ha esetleg ott valaki **fürdő-telepet** vagy **egyéb megfelelő vállalatot létesiteni akarna**, hosszabb időre is — bérbeadja.

Bérbe venni óhajtók kötelesek az általuk felajánlott **bérösszegnek 10 százalékát készpénzben** vagy óvadékképes állampapirokban mellékelni, mivel ellenesetben figyelembe vehetők nem lesznek.

Az irásbeli zárt ajánlatok beadására **az 1898. évi április hó 30-ik napja tüzetik ki** véghatárnapul s alulirott polgármesteri hivatalhoz beküldendő.

Dobsinán, 1897. november 3.

Szontagh Béla,
polgármester.

(Utánnyomat nem dijaztatik.)

LANÁTOR JÁNOS



czipész-mester

BUDAPESTEN,

VIII. ker., József-körut 13. szám.



A vendéglősök, szállodások, kávések, főpinczérek s ezek alkalmazottjainak a legkényelmesebb lábbeliket készíti.

Ajánlja dusan berendezett saját készitményü

uri-, női- és gyermek-czipő raktárát

a legolcsóbb árak mellett

az 1896-iki kiállitáson több éremmel kitüntetve.

Mérték szerinti megrendelések a legizlésesebben és leggyorsabban eszközöltetnek.

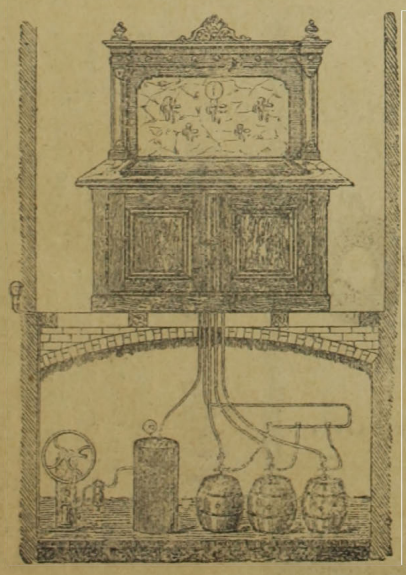

HIRMANN FERENCZ

réz-áru gyára,

Budapest, VII, Csányi-utcza 9. sz.

Gyári

sörkimérő készüléket

légnyomással és szab. sörhütővel.

Elvállal régi készülékek átalakitását.

Nagy választék

bor- és sörcsapokban,

valamint mindennemü szivattyukban.

Javitások legolcsóbban és leggyorsabban eszközöltetnek.

Költségvetésekkel kivánatra dijtalanul szolgálok.

Sajtolt

ékes kristály üveg

Schreiber J.

és unokaöccsei

legujabb gyártmánya

Budapest, V., régi posta-utcza 10. sz.

Bécs IX., Lichtensteinstrasse 22—24.

Prága, Heuwegplatz No 27 neu.

Ujonan berendezett teljes és gazdag választéku raktár

ÜVEGÁRUKBAN

vendéglők, kávéházak és magánhasználat részére.

KAPHATÓK

ugy saját raktárainkban, mint minden előkelőbb üvegkereskedésben helyben és vidéken.

Árjegyzékek ingyen és bérmentve.

BOLDOG UJ-ÉVET!

Magyarország mélyen tisztelt *vendéglőseinek,* a nagyérdemü *közönségnek, fogyasztóinknak,* hálás köszönetünket nyilvánitjuk a mult évben élvezett pártfogásért s kérjük, hogy azzal bennünket az uj évben is kitüntetni kegyeskedjenek.

A magyar sörgyárak nemes italát magasra emelve kivánuuk *boldog ujévet, szerencsét és hosszu életet fogyasztóinknak.*

Éljenek fogyasztóink, éljenek a vendéglősök!

Aich János,
a Dréher Sörfőzde képviselője.

Koczor Rezső,
a Haggenmacher Sörfőzde képviselője.

Rajágh Lajos,
az Első Magyar Részvény Sörfőzde képviselője.

Teasdale Ottó,
a Király Sörfőzde képviselője.

Bokros Károly,
a Polgári sörfőzde képviselője.

„Hungária"

Czimer-czimfestő és festészeti müintézet

Budapest, VII., Kerepesi-ut 34.

Városi iroda: VI. Andrássy-ut 4. Mechlovits Sándor.

mint czégtársnál

Alapittatott 1854. ⟡ *Brosan* és *Mechlovits.*

Vendéglői és kávéházi diszitések jutányosan számittatnak. Mindennemü *festmények,* átvilágitó képek (Transparent) és üvegedzések, *czimfeliratok,* üvegre, fára, vászon és falra, domború-üveg-, fa- és érczbetük, öntött udvari czimerek ős érmek, aranyozások, bronzirózások és *mázoló-munkák* a legujabb modorban s kiváló izléssel készittetnek.

Zászló gyár. Diszitések kölcsönbe adatnak.

Számos előkelő vendéglő szállitója!

A

legjobb szilvóriumot

szállitja

Schatteles Mihály

Lugos 31. sz.

(Bánát)

szilvóriumfőzde.

Számos kitüntetés. **Alapittatott 1859.**

Minta és árak ingyen és bérmentve.

Eladó szálloda.

Egy nagyobb vidéki városban a főtéren és a város legélénkebb helyén minden konkurenczia nélkül álló

szálloda és kávéház

étteremmel, egész uj berendezéssel családi ügyök végett eladó. *Ara 7000 frt.*

Az üzlet áll: 7 vendégszoba, teljesen uj istálló, 2 ló, omnibusz. — Kávéház igen szép étterem. Lakás: 2 szoba, konyha, pincze, kamra és hozzá való helyiségek.

Nincs rossz bor!
Nincs rossz étel!
Nincs türelmetlen, ideges vendég!
abban a vendéglőben, a hova a

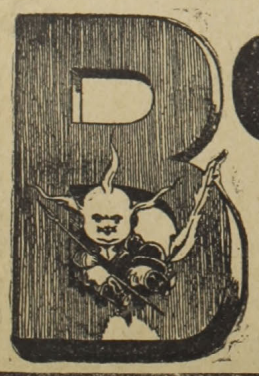

BORSSZEM JANKÓ

a legjobb magyar élczlap jár.

A „BORSSZEM JANKÓ" előfizetési ára negyedévre csak 2 forint.

Előfizetők gyönyörü szines falinaptárt kapnak ingyen a »BORSSZEM JANKÓ« ismert alakjaival.

Megrendelő czim: **Borsszem Jankó kiadóhivatala, Budapest, Ferencziek-tere 3. sz.**

Eladó vendéglők.

Számos kisebb és nagyobb fővárosi és vidéki **vendéglő-üzletek, kávéházak** és **szállodák** eladatnak. Venni, vagy bérleni szándékozók forduljanak **Ihász György, országos közvetitő intézetéhez.** Budapest, VII., Akáczfa-utcza 3. sz.

Nyomatott Márián György könyvnyomdában, Budapest, VIII. ker. Mária-utcza 11.

XIV-ik évfolyam. 1898. 2. szám. Budapest, január 20-án.

VENDÉGLŐSÖK LAPJA

„PINCZÉREK LAPJA.“

A hazai szállodások, vendéglösök, kávések, pinczérek és kávéházi-segédek érdekeit felkaroló szakközlöny.

„Az első magyar orsz. pinczemesterek és pinczemunkások egylete“, a „Budapesti kávéház segéd-egylet“, a „Szatmár-Németi pinczér-egytet“, a „Székesfejérvári pinczér-egylet“, a „Szombathelyi pinczér betegsegélyző-egylet“, a „Győri pinczér-egylet“, a „Révkomáromi vendéglősök- és kávések ipartársulata“, az „Aradi pinczér-egylet“nek, a „Szabadkai pinczér-egylet“-nek, az „Aradi vendéglősök- és kávések-egyesületé“-nek, az „Ujvidéki szállodások-, vendéglősök- és kávések ipartársulatának“, a „Miskolczi pinczér-egylet“-nek és a „Kassai vendéglősök-, kávések-, korcsmárosok- és pinczérek-egyleté“-nek

HIVATALOS KÖZLÖNYE.

Megjelenik havonkint kétszer, minden hó 5-én és 20-án.

Előfizetési ár:

Egész évre . . . . 6.— | Félévre . . . . . 3.—
Háromnegyed évre . 4.50 | Évnegyedre 1.50

Laptulajdonos és felelös szerkesztö:
IHÁSZ GYÖRGY.

Szerkesztőség és kiadóhivatal:
VII. kerület, Akáczfa-utcza 3-ik szám.
Kéziratok és előfizetseék ide intézendők.

Kérvényünk az országgyülés előtt.

Tek. **Ihász György** urnak a „Vendéglősök Lapja“ szerkesztőjének **Budapesten.**

Tisztelt Barátom!

Örömmel értesültem leveledből. hogy a vendéglős urak kérvényének aláirását a legnagyobb sikerrel fejezted be.

Midőn ezért a sikerért üdvözöllek, tudatom veled, hogy a reánk következő hét első napjaiban felkereslek, átveszem a kérvényt s benyujtom.

Szivből üdvözöl

Kecskemét, 1898. január hó 14-én

tisztelő barátod
dr. Horváth Adám,
országgyülési képviselő.

Midőn örömmel adjuk hirül olvasóinknak s a vendéglősök összességének, hogy kérvényünki mielőbb a képviselőház szine elé kerül, meg vagyunk győződve, hogy e pillanat fontosságát mindenki átérti és átérzi.

Most először történik, hogy bajaink és sérelmeink föltárásával egyre tarthatatlanabbá váló helyzetünkkel megismertetjük ugy a törvényhozást, mint a nagyközönséget s kifejezve óhajtásainkat, megjelöljük az üdvös reformok utját is.

Minthogy mindaz, a mit kivánunk, összhangzásban van alkotmányos szabadságunk s a közjó követelményeivel, biztosan remélhetjük, hogy fellépésünk hatástalan nem marad s ha kitartón zörgetünk tovább, megérjük jogos követeléseink fokozatos teljesülését.

Mi, a hogy eddig, ezután is buzgólkodunk az óhajtott és remélt siker elérésén.

DOMINO SEC pezsgő. Versenyez nemcsak az összes hazai, de valamennyi külföldi pezsgő gyártmánynyal is. Gyár: Velenczén, Fejérm. Központi iroda: Budapest, VIII. kerület üllői-ut 60-ik szám.

Mai számunk 16 oldal.

Iparunk veszedelme.

A modern államgazdaság politikáját mi sem jellemezheti inkább, mint az az irányzat, melyet a mi iparunkkal szemben követ. Az állampénztár momentán gyarapitása a polgárok erejének kimeritésével, tekintet nélkül arra, hogy a kapzsi gazdálkodás mihamarább kiéli a földet s az elgyengült föld hosszu ideig nem terem, — ez a mai államgazdaság jellemző vonása széles e világon.

Ez a politika önmagában hordja itéletét, a mely bármennyire lesujtó is, sem egyes országok, sem egyes államférfiak bűnéül nem tudható be, mert a korszak büne.

Ebben a meggyőződésben tekintünk végig azokon a viszonyokon, a melyek szakiparunkat mai siralmas állapotába juttatták.

Hogy ez az állapot valóban siralmas, több, kétségbeejtő, azt tudjuk mi, érzi minden vendéglős, megszenvedi az egész közönség s tanusitják az ország minden tájáról hozzánk érkezett és hiven közölt panaszok.

Ha mégannyi volna is, mind egyformán hangzanak ezek a panaszos levelek:

„Nagy az adó, ulságosak az illetékek.

Az italmérési engedélyek osztogatásánál nem tartják be a törvényt, ugy, hogy a vendéglők egymástól nem élhetnek.

A kereskedők italárusitási jogosultsága nagy kárt okoz; megsemisiti a kisebb italmérők lételét.

Pénzügyi törvényeink rabulistikusak, annyira, hogy a pénzügyi közegek, ha éppen akarják, elbirságolhatják a vendéglősök utolsó fillérét is.

A záróra egyöntetü szabályozása hiányában némely vidéken a vendéglői üzlet merő képtelenség stb. stb.“

Ezekbe foglalható a hozzánk érkezett panaszok lényege. E sokfelől érkező panaszok összehangzása nemcsak azt mutatja, hogy a baj nagy és általános, nemcsak azt, hogy mi a bajt eleve fölismertük s az országgyüléshez intézendő kérvényünkben a baj orvosságát is találóan javallottuk, hanem azt is, hogy e baj gyökere mélyebben van. Mélyebben, ott, a hova czikkünk kezdetén utaltunk: a most divó statusgazdasági politikában.

Nem lejlegethetjük e politika általános tüneteit, nincs is szükségünk rá, mert elég, ha a mi szakmánkat illetőleg egyik szembeöltő jelenségével foglalkozunk.

Hogy rövidesen megértethessük magunkat, a panaszokból kiragadjuk azt, a mely a kereskedők italárusiti és italmérési jogára vonatkozik.

Hát nagy veszedelem is ez! Hogy mekkora, utalunk arra az időre, a mikor nálunk a törvény az egész ipar terére kimondotta a szabad üzés jogát.

Mi lett ennek az eredménye? az, hogy a kereskedői élelmesség alig néhány esztendő alatt csaknem teljesen eltüntette az előbb még módos magyar kisiparos-osztályt s az osztrák gyáripar kizárólagos piaczává sülyesztette az országot.

Nem vád ez a magyar kereskedővilág ellen, mert hiszen a kereskedelem föladata éppen az, hogy tulszárnyalja az országok határait s onnan hozzon, a hol talál s a mi fő, olcsóbban talál. Pusztán historicum és példa ez.



Noficzer Károly.

Szövege a 6. oldalon.

A magyar kisipar tehát a szabadipar forgatagában elpusztult s hogy legalább irmagja maradjon a jövendő vetése számára, egy évtizedes harczot kellett vivniok iparosainknak, élükön oly hazafiakkal, mint gróf *Zichy* Jenő, *Mudrony* Soma, *Ráth* Károly és *Bakay* Nándor, mig kiküzdhették az uj ipartörvény revizióját, mely a régi czéheket visszaadta az ipartestületek alakjában s a káros verseny némi korlátozására megalkotta a *képesitéshez kötött iparágak kategóriáját.*

Itt álljunk meg egy pillanatra s kérdezzük: iparosok vagyunk-e mi, vagy kereskedők?

Ugy látszik, sem egyik, sem másik. Hát akkor mik?

Méregkeverők, néprontók, állandó rendőri felügyeletre itélt harácsolók legalább is, ha a rólunk nélkülünk hozott törvények szellemét tekintjük.

Mi fizetünk jövedelmi és fogyasztási adót, regalét és sok mindent ezerféle § czimén, a melyekről fogalmunk is alig van.

S mikor mindezt megfizetjük, mi italmérők vagyunk és nem kereskedők, bár a kereskedők, a kik nem italmérők, s a kik az elsoroltak sulyosabb részét nem fizetik, csak ugy árulnak italt, mint mi.

Ez az anomália, itt domborodik ki a státuspolitika s itt van bajaink gyökere, itt iparunk veszedelme.

Ha szakmánk képesitéshez volna kötve, hát akkor ipar volna; ha védve volna, hát akkor kereskedelem volna, igy azonban csak a spekuláczió szabad mezeje, a hova a pénzvágy üzéreket visz, tehát itt az állam is könnyü lelkiismerettel táplálhatja a legfokozottabb finánczigényeket.

Minthogy az államnak ez a fölfogása teljesen logikus, tehát bajaink orvoslására csak egy mód kinálkozik, az, ha az államot meggyőzzük arról, hogy szakmánkat iparrá kell tennie, azaz képesitéshez kötött foglalkozásnak kivánja — tekintet nélkül a mi jólétünkre — a közmorál és a közegészség érdeke.

A mint ezt a fölfogást elfogadtattuk, gyors tempóban következik be, a mit kivánunk: a kereskedők italmérési engedélyének megvonása, a vendéglők tulszaporodásának korlátozása s a regále fokozatos megszünése stb.; mert az államnak morális kötelessége, hogy minden munkásságot, a melynek nem csupán nyerézskedési spekuláczió a rugója, hanem közhasznu produkáczió is, védelmében, illetőleg segélyében részesitsen.

Ihász György.

Gundel a helyzetről.

Gundel János, budapesti ipartestületünk elnöke, czikket irt a hivatalos „*Értesitő*“ deczember 31-iki számába, melyben a következőleg nyilatkozik a helyzetről:

„A lefolyt évre visszapillantást vetve, azt vesszük észre, hogy a millenium utóhangjai is elröppentek már, eltünt minden, a mi szép és jó volt, csak a rossz maradt meg számunkra: az a határtalan konkurrentia, mely még a kiállitás alatt keletke-

zett, hogy állandóvá válván, romlással fenyegesse iparunkat.

Nem elég, hogy magában véve az általános viszonyok is felette kedvezőtlenek, hanem e mellett még látnunk kell, mint épül szálloda szálloda hátán s miként létesül vendéglő vendéglő mellett.

Megsinyli iparunk s mi mindnyájan keservesen érezzük az egészségtelen konkurrentia iparbomlasztó hatását s érezni fogjuk, sajnos, mindaddig, mig a magas kormány be nem látja, hogy tarthatatlan állapot az, ha a pénzügyigazgatóság a maga tetszése szerint a végtelenségig osztogatja az italmérési engedélyeket. Mig a törvényben minden 500 lélekre van számitva egy-egy italmérési jog, addig a székesfővárosban már oddig jutottunk, hogy minden 100 lélekre esik egy-egy italmárés, mert száz meg száz uj üzlet nyilik meg évente.

Igaz, hogy ezeknek nagy része hamarosan tönkremegy, de helyükbe megint ujak keletkeznek s igy aztán minden év aránytalan szaporodást mutat.

Ennek az állapotnak elszomoritó következménye aztán az a megdöbbentő jelenség, hogy az egykor legvirágzóbb üzletek is csak tengődésnek lévén kitéve, egymásután feloszlanak.

Kérdezzük: mi lesz ennek a vége, hová fog ez vezetni, ha a kormány e bajon gyorsan nem segit és legalább egyelőre meg nem szünteti az ujabbnál ujabb italmérési engedélyek kiadását?

A tökéletesitett vendéglős-ipar tükre az ország jólétének, tehát ezzel szoros összefüggésbea van, de ilyet csak ugy lehet teremteni, ha az állam nem tekinti ezt az iparágat csupán fejős tehénnek, hanem elismeri ennek fontosságát, főkép az idegen forgalom emelése érdekében."

Ezután sürgeti *Gundel*, hogy iparunk mielőbb *képesitéshez* köttessék s buzditja a szaktársakat, hogy kövessenek el mindent, hogy a kormány mielőbb meggyőződjék ennek szükségéről.

Az idézett czikk mutatja, hogy *Gundel* éppen olyannak látja a helyzetet, mint mi s az orvoslást szintén abban keresi, a miben mi és minden vendéglős.

Ebből látható, hogy a vendéglősök között voltaképpen nincs véleménykülönbség, tehát mi sem állja utját az összetartó és szerény munkának.

Nem szükséges ehez egyéb, mint a kicsinyes személyeskedéssel való szakitás, megbecsülése miuden a czélunkra törekvő erőnek, mi ha bekövetkezik, *Gundel* ur örömmel fogja tapasztalni, hogy a vendéglősök küzdelmét siker koronázza.

Adja Isten, hogy az uj esztendő a munka és az egyetértés esztendeje legyen. A szombathelyi kongresszus lehet erre az első lépés.

„Összhangra viszhang."

A komáromi ipartársulat egyik vezéralakjától s a kongresszusi végrehajtóbizottság egyik tagjától kapjuk és közöljük ezt a czikket, mely *a szombathelyi kongresszus mielőbbi összehivását sürgeti.*

A czikkely itt következik:

Rebesgetik, hogy kevés, vagy legalább is nem olyan az összhangzás — harmónia — a magyarországi vendéglősök, korcsmárosok és kávések, mint italmérők közt, mint a milyent elérni és teremteni kivánt a milleniumi magyar vendéglős-kongresszus, mely páratlan volt a maga nemében; mely ellen nemcsak nem szólalt fel senki, hanem inkább a magyar vendéglős, szállodás és általában italmérési üzlettulajdonosok nagyobb része helybenhagyólag támogatta azt, támaszkodhatni vélvén a nagyközönségre is, melynek érdekei oly össze vannak forrva az övékével. Miért rebesgetik mégis nem elég harmonikus magatartását a vendéglősöknek? mely, ha igaznak bizonyulna, csakis káros befolyást gyakorolhatna az ezen szakosztályhoz tartozók közös dolgaira, üzleteik jövő felvirágozására. Valószinüleg azért, mert bizonyos ösmertető jelek mutatkoznak a horizonton, melyek ködfátyolképekként hol előbukkannak, hol el-eltünnek, bizonytalanságban hagyván a nemes és üdvös eszmék kivitele után sóvárgókat, kiknek egyedüli törekvésük: „A vendéglősök boldogitásának a legczélravezetőbb eszközökkel való megtestesitése és kiknek jelszavuk: nem volt vendéglős ipar, hanem lesz!" mert eddig nem gondoskodott elég erélyesen senki az ide vágó érdekek előmozditásáról. Ezután kell és fognak gondoskodni; mert meg vagyon irva, hogy a ki magát elhagyja, az Isten is elhagyja. A vendéglősök hatalmas kara nem fogja magát elhagyni, hanem haladni fog, a mint halad is az emberiség fejlődésének törvényei szerint, mig a tökéletesség oltárára diadal-koszoruit leraknia nem sikerült. Azért szabadjon viszhangképen az állitólag hiányzó öszhangra ellenvetni, hogy a ködfátyolképek, melyek a vendéglősipar egén néha néha mulatkoznak, nem fenyegetnek bukással, mert a fődolgokra nézve egyetértés van és kell, hogy egyetértés legyen. Azon kérdés pedig, hogy a milleniumi vendéglős-congresszus folytatása hol üsse fel sátorát, kérdésessé nem is tehető, mert a *szombathelyi* tagtársak erélye és buzgalma az ügy iránt, a *milleniumi congresszus végrehajtó-bizottságával egyetértve, megállapitotta a II-ik vendéglős-congresszus holtartását, t. i. Szombathelyen*, a hol ezen nagyszabásu értekezlet *mielőbb meg is tartandó, akár leérkezik a m. kir. miniszt'riumok intézvénye a hozzájok beterjesztett emlékiratokra, akár nem*, mert a végrehajtó-bizottság előtt nem lebeghetett más, mint az, hogy az emlitett miniszteri intézvényekre *legfeljebb 1897 év végeig fogunk várni*, mely év vége már el is mulván, *nincsenek és nem is lehetnek megkötve a végrehajtóbizottság kezei, valamint fel van jogositva a* nagy vendéglős-közönség az okvetlen szükséges congresszustartás sürgetésére. Az állitólag *Debreczenben* megtartandó értekezlet ellen nem lehet kifogása senkinek, de a vendéglős, kávés- és pinczérek *nyugdijügye* — melyet különben a milleniumi congresszus is magáévá tett, meg fog törni a szétforgácsolt erőkön, melyek alig képesek a minden oldalról hangoztatott összetartást támogatni. Egyesüljünk! Ez legyen viszhang a megingatott Összhangra.*)

Mi fáj a vendéglősöknek?

— Válasz a „kérdőlap"-okra. —

Körmend, jan. 7.

Tisztelt Szerkesztő Ur!

Adóval tulságosan meg vagyok terhelve, mert csupán a jövedelmi egyenes adóm 100 frt, pedig az, a legszigorubban véve is, a 60 frtot meg nem haladhatná.

A regále megváltásának legsulyosabb következménye a korcsmák elszaporodása. 6000 lakosu városunkban azelőtt 6 korcsma volt, most 14 van s még tetézi ezt a bajt, hogy minden füszerkereskedőnek és szatócsnak van pálinkamérési joga. Ezt okvetlenül meg kellene szüntetni s a korcsmák számát legalább is 4-gyel apasztani.

De mindezek fölött szükséges volna, hogy a vendéglősipar képesitéshez köttessék; mert nem nevetséges-e, hogy nálunk, a mikor a tanult vendéglősök is alig élhetnek, 5 kontár nyert engedélyt, a kik közül 2 ács, 2 boltos, 1 pedig mészkereskedő.

Tisztelettel *Hacker János*,
„Rózsa"-szállodás.

Czegléd, decz. 27.

Tekintetes Szerkesztő Ur!

Adóval mód felett meg vagyok terhelve.

A regále megváltása óta helyzetünk tetemesen sulyosodott, mert az adók és ille-

---

*) Lapunk mindenkor a czikkirótól nyilvánitott nézetet hangoztatta. A kongresszust mielőbb meg kell tartanunk, még pedig *Szombathelyen*, mert ez az 1895. kongresszus határozata s ezt a határozatot csakis a kongresszus változtathatja meg, mert a *végrehajtóbizottság* pusztán csak *foganatositó közege* a kongresszusnak, tehát nem a kongresszus fölött, hanem a kongresszus alatt áll. A *debreczeni* gyülést egyesek hivták össze s nem annyira a vendéglősöket, mint inkább a pinczéreket csoportositja, tehát ez az *1895-iki kongresszus folytatásának nem tekinthető* s határozatai a vendéglősök országos határozatává csak akkor válnak, ha azokat a szombathelyi kongresszus szintén elfogadja. Szerkesztő

CSILLÁR-GYÁR-RÉSZVÉNYTÁRSASÁG
Budapest, VII. Ilka-uteza
(Csömöri-uttól jobbra, a Stefánia-ut mögött).
Közlekedés a zuglói lóvasuttal.

Az összes világitó rendszerek részére (ugymint: villanyos, gáz, acetylen, benzin, borszesz és gazolin) csillárok szállitására ajánlkozik.
Honi gyártmány. — Stylszerü kidolgozás. — Dus választék. — Olcsó árak.
Teljes vendéglői, kávéházi és szállodai berendezésekre, **eredeti** tervezetekkel és költségvetésekkel **dijmentesen** szolgálunk.
Régi csillárok **aranyozása** tisztitása, *átalakitása* jutányosan eszközöltetik.

tékek emelkedtek, a korcsmák szaporodtak s majd minden boltban árusitanak korcsmai italokat.

Kivánatos a regále reformja s az adózás könnyebbitése.

Tisztelettel *Nagy Gyula.*

—

Brassó, decz. 23.

Tekintetes Szerkesztő Ur!

Helyzetünk sulyos és viszás ugy az adó nagyságánál, mint a helyi hatóság rendelkezéseinél fogva.

A korcsmák száma itt körülbelül 400, a megváltás előtt felényi volt s most még a boltosok is mérnek italokat.

A rendőrség folyton zaklat bennünket s a vendégek legcsekélyebb helytelenkedéseiért is birságol minket.

Ehhez járul még, hogy a kis korcsmáros is 5 frtot tartozik fizetni minden hónapban a záróra megváltásáért, különben 11 órakor csuknia kell.

Ily körülmények között a vendéglősök nagyobb része mind jobban szegényedik.

Tisztelettel *Schlaudt Vilmos.*

—

Nagy-Kanizsa, decz. 22.

Tekintetes Szerkesztő Ur!

Törekvéseiért minden vendéglős csak köszönettel tartozhatik, mert ön a mi küzdelmes helyzetünk javitására igyekezik. Isten vezérelje nemes szándékában! Ha porszemnyi sulya van is szavamnak, remélhetem, hogy minden szaktársamat az ön táborában üdvözölhetem.

A mi az itteni helyzetet illeti, hát a rendőrség és a pénzügyőrség eljárása ellen nem panaszkodhatunk; de az adó — üzleteink menetét tekintve — oly sulyos, hogy felényi is nagy volna.

Ehhez járul, hogy az üzleteket nyakrafőre engedélyezik, ugy, hogy korcsma korcsma hátán van s ez a megélhetést annál is inkább veszélyezteti, mert a boltosok is árusitanak italokat.

Itt a közönség eljárása is kritika alá eshetik. Szinte rendes szokás: enni, inni és nem fizetni. Ha követelőzünk, gunyosan felelik: pöröljenek be. Igen, mert a hatóság az ilyen kereseteket oly lanyhán veszi, hogy semmi kedvünk sem lehet a pörlekedésre.

Ezért kivánatos volna, hogy a kormány, ha már annyira nyomja a vendéglősöket, legalább a korcsmai hitel behajtását szigoru intézkedésekkel biztositaná.

Tisztelettel *Kapossy Jenő.*

—

Monor, decz. 31.

Igen tisztelt Szerkesztő Ur!

Üzleteink annyira rosszul mennek, hogy terhünkre van az adó és minden fizetés; de örömest viselnők terheinket, ha a kereskedőknek és szatócsoknak nem volna pálinkamérési engedélye. De ez itt mindegyiknek van, sőt még sört és bort is árusitanak. Sört palaczkokban a sörnagykereskedő is árusit, a nélkül, hogy ezért külön illetéket fizetne. Ez a körülmény teljes tönkkel fenyeget bennünket.

Sürgősen kiviendőnek tartom tehát, hogy bejegyzett kereskedők árusithassanak ugyan italokat, de csakis csemegebort, melynek az ára — ürtartalom nélkül — 60 krnál és szilvóriumot, melynek az ára — szintén ürtartalom nélkül — 1 frtnál kevesebb nem lehet.

A poharazás ugy a borból, mint a pálinkából csakis a korcsmárosoknak legyen megengedve, valamint a sör kicsinyben való árusitása is; mert az mégis csak anomalia, hogy az italmérési adó csakis bennünket terhel, méréssel mégis foglalkozhatik gyógyszerész, czukrász, kereskedő és szatócs.

Tekintetes szerkesztő urnak hálás üdvözlettel boldog és sikeres ujévet kivánva, maradok teljes tisztelettel

Schlesinger Ignácz,
vasuti vendéglős,

—

Nagyvárad, jan. 6.

Tekintetes Szerkesztőség!

Üzleteink rosszul mennek a boltosok italárusitási engedélye folytán, igy hát zugolódnunk kell terheink nagysága ellen.

A nagykereskedők és sörraktárosok is tiltassanak el attól, hogy bort, sört kicsinyben magánházakhoz szállithassanak, mert ez s a boltosok pálinkamérési és italárusitási engedélye kimondhatatlan kárunkra van.

Roth Ferencz,
Simon György.

—

Nagy-Lak, decz. 21.

Tekintetes Szerkesztő Ur!

Azzal kezdem, hogy az adónk, ha felényi lenne is, elég volna, annál is inkább, mert a pénzügyőrség minduntalan uj meg uj paragrafusokkal puskáz gyér pénzecskénkre.

A mellett, hogy sok itt a korcsma, a szatócsok is árusitanak korcsmai italokat, a mi ugyancsak megnehezíti sulyos helyzetünket.

Kivánatos, hogy az italmérési adó a forgalom szerint legyen kivetve.

Tisztelettel

Lattenberg József.

—

Farkasd, decz. 27.

Tekintetes Ur!

Viszonyaink annyira uyomoruságosak, hogy nincs módunkban fizetni, tehát az adó s minden egyéb fizetni való elviselhetlenül sulyos nekünk.

Azelőtt itt 2 korcsma volt, ma 7 van, mégis csak oly nagy az adó s ráadásul még a licenc is, a mi akkor nem terhelt.

Bajunk még, hogy minden boltban mérnek italokat, hogy a hiteladás tulságosan van korlátozva s hogy a mikor egy kis forgalmat csinálhatnánk, 10 órakor zárnunk kell, különben 10 frtra büntetnek bennünket. Ezeket a bajokat kellene a törvényhozásnak mielőbb orvosolnia.

Tisztelettel

Holczer János.

—

Nagyvárad, decz. 12,

Tekintetes Ihász Ur!

Az adó csak elviselhető volna, de az ugynevezett licenc (50 frt), az tulságos; felére volna szállitható.

Itt a rendőrségtől elég békén vagyunk, de a pénzügyőrök annál jobban zaklatnak bennünket.

Városunk egyes részeiben, a hol az előtt 6 vendéglő volt, most 22 van, ugy, hogy régente 110 korcsma és vendéglő volt, ma pedig 400 van. E mellett minden boltos mér pálinkát, bort és sört. E két utóbbit ugyan csak palaczkokban árusithatnák, de a boltosok ezzel mit sem törődnek, adják poharanként is s a fogyasztók vigan spriczczereznek náluk, sőt sokan benyiló szobát is tartanak az iddogálók számára. Ezt, persze, nem veszik észre a szemfüles finánczurak. Különben ha akarnák is, keveset érne, mert ezek a szatócsok kijátszanák a legéberebb ellenőrzést is. Nincs tehát más mód, mint a boltosoktól teljesen, föltétlenül megvonni az italárusitási éngedélyt, máskép a kisebb korcsmárosok végkép elpusztulnak mellettük.

A boltos legyen boltos, a véndéglős legyen italmérő: ez a dolog rendje, ez iparunk létalapja.

Tisztelettel

Szegedy Imréné.

—

A bécsi szakácsmüvészeti kiállitás.

— **Ruef József** munkatársunk s megbizott tudositónk jelentése. —

Bécs, jan. 5.

Királynnk ausztriai uralkodásának 50. esztendejét az idén ünneplik meg az osztrák örökös-tartományok. Ennek az örömére a bécsi szállodások és nagvendéglősök II-ik nemzetközi *konyhamüvészeti kiállitást rendeztek.*

A kiállitás nemcsak szakszerügénél fogva, haeem azért is érdekel bennünket, mert abban a magyarok oly kiváló részt vettek, hogy méltán büszkélkedhetünk vele.

A kiállitás helye az ugy nevezett *„Zsófiaterem“* volt, melyet a müvészet erre az alkalomra tündérpalotává varázsolt.

A négy napig tartó kiállitást 5-én, délelőtt 11 órakor nyitotta meg Ő felsége, a kit a kiállitás tiszteletbeli elnöke, grof *Bellegarde* főkonyhamester fogadott.

A király *Ottó*, *Lajos Viktor* és *Rainer* főherczegek kiséretében lépett a kiállitás előcsarnokába, ahol a ministerek, más méltóságok, a diplomaták s a kiállitás rendezősége várták a gyönyörün decorált császári sátor előtt.

Az előcsarnokból nyiló nagyterem pompás délszaki kertet képez, melynek közepén hatalmas lobor emelkedik, melynél a munka nemtője pálmával koszoruzza meg az uralkodópár szobrait.

A termet köröskörül gallyfüzér övezi, melyből különféle gyümölcsök mosolyognak a szemlélőre.

A bejárással szemben a királyné korfui palotája, az Acchilleion van szinpadi decoracióval ábrázolva. Ezzel *Brioschi* festő remekelt.

Ebben a nagy teremben vannak felhalmozva a modern szakácsmüvészet inycsiklandozó remekei. Az egyik termet a hus- és halnemüek, a másikat a czukrászat termékei, egy harmadikat a pék-ipar és a tejgazdasági termékek, egy negyediket a legkülönfélébb szeszes italok töltenek meg. Az erkélyeken vannak elhelyezve az izelitő-páholyok.

A bemenethez közel helyezték el a császári és királyi pincze és konyha legválogatottabb termékeinek izelitő-sátrait, ahol a sokféle jót a kiállitási bizottság hölgytagjai árusitják. A kiállitás tiszta jövedelmét jótékony czélra fogják forditani.

A felség megérkezvén, először a főherczegekkel, majd a nunciussal, az osztrák miniszterelnökkel és a helytartóval váltott néhány szót.

Erre előállott *Seiller*, a kiállitási bizottság

elnöke s beszédet intézett a királyhoz, melynek végén felkérte, hogy jelentse ki megnyitottnak a kiállitást. Az osztrák néphimnusz felhangzott s ezután az uralkodó igy szólt:

— Fogadják őszinte köszönetemet a mai ünnepre való meghivásukért és nemkevésbbé a most kifejezett lojalis érzelmekért és kivánságukért is. Szivesen ragadom meg az alkalmat, hogy a maga értéke szerint méltányoljam a modern szakipar terén mutatkozó nagyfoku fejlődésben, munkaképességben és müvészeti tökéletességben nyilvánuló eredmények nagy jelentőségét. A II-ik nemzetközi konyhamüvészeti kiállitást ezennel megnyitottnak jelentem ki.

Ezután az uralkodó az osztrák néphimnusz hangjai mellett a kiállitás megtekintésére indult. Több érdekes tárgynál megállott, közben mindenféle dologról tudakozódott, végighaladt az izelitősátrakan s minden dolog iránt élénken érdeklődött. A király több kiállitót megszólitott, igy a magyarok között *Glücköt*, *Kammert* és *Kovácsot*. Kovácsnak a következőket mondta a király:

— Emlékszem arra, hogy egyszer már ebédeltem önnél a Park-klubban. Kiállitása igen sikerült és izléses.

A király feltünőleg sokáig időzött a kiállitás magyar részében, ahol *kizárólag magyar nyelven társalgott ugy a kiállitókkal, mint a környezetében lévő egyes urakkal.* Különös érdeklődéssel nézte *Glück* Frigyes kiállitását, a ki régi gastronomiai könyveket és evőeszközöket állitott ki oly gazdag és értékes választékban, a minőt eddig sehol sem láthattunk.

A magyar kiállitók száma 70 s kiállitásuk oly sikerült, hogy mindenfelől elismerésben részesült. Átalában azt mondották, hogy *Kovácssé* az egész kiállitáson a legsikerültebb.

Kammer Ernőnek megjegyezte a király, hogy ismeri borait.

Ruef József a „Vendéglősök Lapja“ tudositója, izlésesen csoportositva, a *Budapesten* járt fejedelmi személyiségek étlapjait állitotta ki, melyet élénk érdeklődéssel s a magyar gastronomiai ipar iránti elismeréssel szemléltek ugy a szakemberek, mint a többi látogatók.

Megjegyezzük, hogy *Ruefon* kivül pinczérkiállitó még 3 volt, három osztrák: *Giblhauser*, *Zogelmann* és *Czippl*.

A kiállitás gazdag s igen sikerültnek mondható s mindenfelé oly nagy érdeklődést keltett, hogy a bécsiek meg lehetnek elégedve az eredménynyel.

A kiállitásból távozó uralkodónak *Seillerné* gyönyörü bokrétát adott s a fejedelem átvéve azt, ujból elismerését fejezte ki a látottak fölött.

*

A kiállitás bezárása előtt kihirdették a biráló-bizottság jelentését, mely szerint a következő magyar kiállitók kaptak kitüntetést: *Diszokmányt*: Glück Frigyes budapesti szállótulajdonos, Stollwerck fivérek udvari csokoládé-gyárosok Pozsonyban, továbbá Prindl Nándor, Brückner József, Petánovits József, Kommer Ferencz, Gundel János, Stadler Károly, Kovács E. M. budapesti vendéglősök. *Aranyérmet* kap'ak: Koch Józse fővárosi vendéglős, Taussig Zsigmond pécsi udvar borkereskedő, Schátt Vilmos villányi bornagykereskedő, Deutschländer Mihály tata-tóvárosi borraktár, Hubert E. J. pozsonyi pezsgőpincze-tulajdonos, Törley és társai budapesti pezsgőpincze-tulajdonosok. *Elismerő-oklevelet* Drechsler Béla (Budapest) kapott.

Bécs, jan. 6.

Lapunk egyik munkatársa, jeles szakember, szintén meglátogatta a kiállitást s arról következőleg itélt:

A bécsi konyha-müvészeti kiállitás igen nagy fiaskóval végződött. Csodálatos mennyi lármát csaptak a bécsi német lapok, de a kik ott voltak, csalódva tértek vissza. A Sofiensaalban tartott, inkább csak konyha mint „müvészeti“ kiállitás egyike voltatuczatos zugkiállitásoknak, az ott látható csodákat bármelyik budapesti szállodás szebben megcsinálja. Hogy a rendezőség maga is tisztában volt avval, hogy nem igen sokat mutogathatnak, abból is látszik, *hogy napról-napra manipulált a belépti dijjal* és bizony az a sok nép nem a kiállitás kedvéért járt ott, hanem együtt akart lenni, egy födél alatt az uralkodóval és az uralkodóház tagjaival, ennek a körülménynek köszönhető a nagy tolongás. Én sajnálom, hogy megnéztem! —*a.*

A kiállitás tanulságai.

Irta: *Muhr György.*

Nem kritikát irok, pusztán csak benyomásaimmal akarok beszámolni, a minek az oka nemcsak bennem, hanem abban a tolongásban is keresendő, mely a „Sophiensaal“-ban a kiállitás megnyitásakor valósággal veszélyeztette az érdeklődők testi épségét.

Bécsi szaktársaink frappáns bizonyitékát adták annak, hogy mennyire értenek az idegeneknek a császárvárosba csődítéséhez; de viszont annak is jelét adták, hogy egyebekben kevésbbé törekesznek a körültekintésre; mert akkor a szakácsmüvészeti kiállitás helyéül nem választanak oly szük, czélszerütlen beosztásu s épitési anyagánál fogva is veszedelmes alkotmányt, mint a „Sophiensaal“, a hol — a tolongást tekintve — a legkisebb baleset is könnyen a Ring-szinház és a párisi jótékonysági bazár katasztrófáját idézhette volna elő.

A mi a kiállitás képét illeti, általában kellemes benyomásu volt a dekorativrész izléses, csillogó voltánál s müvészi leleményességénél fogva, valamint a kiállitás anyagának ügyes csoportositása miatt is.

Az egész kiállitás XI főcsoportra oszlott, melyek között a leghatalmasabb — igen természetesen — a *culináris csoport* volt.

Ez mindjárt az előcsarnokból nyiló elég tágas termet foglalta el. Itt a legszeszélyesebb és legingerlőbb elrendezésben volt kiállitva, mi szem, szájnak kivánatos, mit az emberek ínyessége s egyre finomodó izlése kitalált, megkedvelt s a mi a czivilizált ember evését nem hagyta meg puszta táplálkozásnak, hanem valósággal müvészetté emelte.

Bárhova tekintsünk is, a szakácsmesterség haladását konstatálhatjuk, de a mi fő, az a fontos jelenség, hogy a franczia konyha immár csaknem kizárólag dominálja a müvelt világot.

Ugyanezt mondhatjuk a szakácsmesterséggel oly rokon *czukrászatról* is.

A *halak és husnemüek* csarnokába érve, azt tapasztaltuk, hogy az osztrák állattenyésztők nagyban értenek ahoz, a mihez a mieink nem: t. i. a különböző állatokból ügyesen külön-külön tenyésztenek zsirra és husra valókat, a mi egyrészt az ő jövedelmeiket is szaporitja, de hasznos a vendéglősre is, mert köztudomásu, hogy a zsirra nevelt állat husa sem kiadóságra sem ízre nem szolgál kielégitő étkül.

A *sörkiállitásban* sajnálva tapasztaltuk, hogy nálunk a kedvezőtlen adópolitika folytán ez a mezőgazdaságra is oly fontos iparág mennyire el van nyomva, holott a munkásosztály jóléte nagyban megkivánná, hogy ez az egészségre ártalmatlan ital bőven és olcsón termeltessék a filloxeravész miatt megdrágult bor pótlására s az emberirtó pálinka kiszoritására.

A *borászati* osztályban még megdöbbentőbb kép tárult elénk.

Hazánk, mely boraival dominálló szerepet játszott, elenyészőleg volt képviselve, mintha már nem is bortermelő ország volna. Igaz, hogy ennek oka az is, hogy bortermelőink nem érdeklődtek a kiállitás iránt; de főbb oka az, hogy a filloxera-pusztitás pótlásánál ugy az intézőkörök, mint a gazdák még ma is közönyös lanyhasággal járnak el, ugy, hogy ma a homoki borokból élősködünk; pedig ha meggondoljuk, hogy a szőlők kipusztulása szülte meg népünk mai nyomorát, ugy e téren minden mulasztást a legnagyobb bünnek kell tekintenünk.

A *gyümölcsészet* gazdag produktumait szemlélve, bámulva kérdezzük, hogyan és miért van az, hogy gazdáink e busás jövedelmi forrás megszerzésére ma is oly kevés buzgósággal törekszenek, holott a gabnatermelést nyomasztó versenyből s a bortermés megcsappanásából eredő károk ellensulyozására oly sikeres eszközül kinálkozik. Bizonyára ennek is abban rejlik a magyarázata, hogy a mi népünk már annyira el van sanyargatva, annyira a rögtöni segélyre van utalva, hogy türelme, módja oly beruházásokra, a mik hosszabb idő mulva jövedelmeznek, már nincs.

Megerősiti bennünk ezt a föltevést a kiállitás *konzerv-osztálya* is, a hol az állati termékek, gyümölcsök s más növényi élelmi czikkek eltartását oly tökélyre látjuk vive, mig nálunk ez az iparág ma is csak embriójában küzködik.

De bárhova tekintünk is e kiállitáson, éreznünk kell elmaradottságunkat, igy külö-

nösen a vendéglők *berendezését, eszközeit szolgáló iparágaknál.* Mindenütt haladás, izlés, csin egészen a luxusig, leleményes czélszerüség az ötletességig; ámde a magyar ipart e téren nem láttuk ott a kiállitáson versenyezni s nem látjuk itthon sem szorgoskodni. Már pedig a hol ily csekély a vállalkozási szellem, ily meddő a produktiv erő, ott a gazdasági függés, elzüllés kikerülhetetlen.

Rhapsodikusan hangzó megjegyzések mindezek, de hivek, ugy irva, a mint a tolongó, zsibongó emberáradatban agyamban megszülettek; de — azt hiszem — mégsem haszontalanok, mert azok, a kik tanulni akarnak, tanulhatnak belőlük.

Következtetéseket vonhatnak le belőlük nemcsak arra, hogy nálunk sok hiányzik még, a mit pótolnunk kell; hanem arra is, hogy valamint minden más foglalkozás fölvirágzása kölcsönös, kölcsönös a vendéglősiparé is, azaz a vendéglősipar föllendülésének lényeges követelményei, érdekei a mezőgazdaságnak is s az egész iparnak.

Még csak egyre akarok reflektálni. Soktól magasztalni, soktól ócsárolni hallottam a bécsi kiállitást. Sem az előbbieknek, sem az utóbbiaknak nincs igazuk.

Az utóbbiak oly szakemberek, a kik tanulni abartak, nehány óra alatt a szakácsmesterség sok, nagy titkához férközni, szóval: müködésben látni a konyhát, dolgozni a mestert. Igaz, igy lenne helyes; ámde hogy ez nem igy volt, nemcsak a mostani kiállitás hiánya, hanem minden kiállitásé, mert eddig mindegyik csak csinos, gyönyörködtető tableaux-k előállitására törekedett, nem pedig arra, hogy közvetlenül tanitson.

Ehez különben is sok idő és sok pénz szükséges, a miből azonban mai napság mentől kevesebb van — még Bécsben is.

A pinczérek Glück Frigyesnek.

Abból az alkalomból, hogy *Glück* Frigyes 10.000 koronás alapitványt tett a külföldet tanulmányozó, jeles pinczérek segélyezésére, deczember 30-án a pinczérek küldöttségileg tisztelegtek nála, hogy megköszönjék nagylelkü adományát.

A küldöttség vezetője és szónoka *Mitrovácz* Adolf volt, a ki gyönörüen kiállitott köszönőiratot adott át az ünnepeltnek.

Mitrovácz méltatta az adomány nagy jelentőségét s lelkesen tolmácsolta érte az egész pinczérség háláját és köszönetét.

Glück Frigyes megköszönve a megtiszteltetést, elmondotta, hogy az 1876-ban, a midőn külföldön pinczéreskedett, az a vágy fogamzott meg benne, hogy haza jöve, teljes erejével előmozdithassa a pinczériskola létesitését. Ez a vágya teljesült. A nagyobb munka még hátra van s ennek csak ugy felelhet meg, ha minden hivatott szaktárs támogatni fogja. Kivánja, hogy a pinczérek, a mikor főnökökké lesznek, éppen ugy szeressék iparukat, a mint ő szereti.

Lelkes éljenzés volt a válasz szavaaira s ezzel a tisztelgés véget ért.

A köszönőirat szövege a következő:

Nagy jóságu Urunk!

Minket, alázatos tisztelettel alulirottakat, a hála érzelme indit arra, hogy Nagyságod előtt hódolatunkat nyilvánitsuk. Mi a rohamosan fejlődő magyar társadalmi életnek egy ujonan alakult osztályához tartozunk, melynek eddigelé sem a közfelfogás, sem a hivatalos minősités által hivatásának megfelelő elismerést és megbecsülést nem kaptunk.

Nagyságod, a ki a mi életpályánknak — bár nagyobb szabásulag — osztályosa, minden cselekedetével azt tanusitja, hogy teljes lélekkel törekszik ugy a jelzett közfelfogást, mint a hivatalos minősitést helyes irányba terelni. És Nagyságod ezt a czélt elérendő, minden áldozatra kész. A midőn mi, egyszerü munkásai annak a szerény életpályának, melynek ügye, ugy nemzetközi, mint közgazdasági s egyéb vonatkozásainál fogva, szintén jelentős nemzeti ügy, Nagyságodnak ezt a nemes buzgólkodását látjuk, csoda-e, ha nem tudjuk szivünk belső ösztönzését elcsititani, és félve ugyan, hogy nemes szerénységét érintjük, mégis engedjük, hogy szivünk igaz, őszinte érzése megnyilatkozzék.

Igen, engedjük, hogy sztvünk igaz, őszinte érzése megnyilatkozzék és dicsőitve Nagyságodat, a ki korábban a vendéglős-szakiskola megalkotásával, legujabban pedig a szakiskola növendékeinek magasabb kiképzését czélzó nagylelkü adományával a vendéglősipar jövendő fejlődésében vetett bizodalmunknak és hitünknek rakta le rendithetetlen alapzatát.

Nagy jóságu Urunk!

Azzal az erős meggyőződéssel, azzal a teljes hittel, mely csak a gondviselésszerü férfiak iránt fakad az őt követőkben: s mely a közélet jelentős eseményeinek folyásában nem a puszta véletlent, hanem egy magasabb intézőkéz hatalmát és akaratát ismeri fel; — azzal a meggyőződéssel és azzal a hittel hisszük és valljuk, hogy Nagyságodat a gondviselő Isten rendelte nekünk, a mi ügyünknek; hogy a mikor e dicső, ezeréves hazában fejlődésnek, virágzásnak indult minden: legyen olyan is, a ki a magyar vendéglősipar nehéz küzdelmeit, a multban is kifejtett áldásos munkálkodás érdeméül, hála és dicsőség érette a nagyérdemü vezéreknek, — teljes sikere vezesse és gyümölcsöztesse.

Ily gondolatokkal és érzelmekkel eltelve, kérjük mi Nagyságodat, hogy méltóztassék igaz és benső szeretetünk nyilvánulását kegyesen fogadni.

Maradunk Nagyságodnak tisztelői és szolgái a budapesti főpinczérek:

(Következnek az aláirások.)

Noficzer Károly.

Derék vendéglőst mutatunk be olvasóinknak, a ki becsületére válik iparunknak egyénisége és igyekezete révén.

Noficzer az ős királyi várost, *Székesfehérvárt*, vallja szülőföldjéül. Itt szitta magába azt a magyar szellemet, mely az ő házatáját, ott a Zuglóban levő vendéglőjét, Gyarmat-utcza 26. sz. a budapestiek kedvelt kirándulási helyévé tették.

Noficzer Károly szaktársunkat különben, mielőtt közénk érkezett, már jó hire megelőzte, mert *Siófokon* volt vendéglős, a hol a székesfővárosi fürdözők kedveltje volt. Hogy iparunknak mily odaadó müvelője, mutatja az, hogy fiát is erre a pályára szánta s a legjobb iskolába, *Glück* Frigyeshez, a pinczérek nagylelkü mentorához, adta kiképzésre.

Adja Isten, hogy jó hirét gyarapitva, szerencséjét megtalálva, erős oszlopa lehessen a magyar szellemnek a vendéglősipar terén.

KÜLÖNFÉLÉK.

— **Tisztelt előfizetőinkhez.** Minthogy előfizetőink között sokan vannak, *a kik ujév alkalmából előfizetéseiket nem küldötték meg*, sőt sokan vannak olyanok is, a kik még az *1896. évről is tartozásban vannak*, tehát bizalommal kérjük mindezeket, hogy legalább az 1897. évre szóló járulékaikat *sziveskedjenek mielőbb megküldeni.* Reméljük, hogy a kiket felszólitásunk illet, méltányolni fogják culáns eljárásunkat és a csekély *előfizetési dij beküldésével* segiteni fognak nehéz főladataink teljesitésében.

— **Kérvényünk.** Kérvényünk immár megteszi utját az országgyülés képviselőháza elé. Dr. *Horváth* Ádám országgyülési képviselő lesz a beadója és szószólója, de méltatni fogja dr. *Barabás* Béla is, ki a vendéglős-mozgalmak alapos ismerője. Egy évi nehéz munkánkba került, de nem sajnáljuk ezt, mert büszkék lehetünk az eredményre: oly számosan, oly kiváló szaktársak irták alá. Pótlásul közöljük, hogy *Ekstein* Pál buzgó szaktársunk *Nagy-Atádról* már régebben aláirta, de neve tévedésből kimaradt. Utólag még a következő aláirások érkeztek: *Ehn* József, *Kozma* János, *Matejka* Vilmos, *Pulay* János, *Lux* Ede Poprád, *Holzer* János Farkasd. Üdvözlet mindnyájuknak!

— **A mi farsangunk.** A vigasság napjai, a mikor gondját feledő lélek a barátságnak szenteli magát s az öröm közelébb hozza egymáshoz a sziveket, a vendéglősök és pinczérek táborát sem hagyja szomoruságban. Két fényes bált rendeznek, a melyek bizonyságai lesznek szaktársaink társadalmi müveltségének. Az első lesz február 10-én, az *I—III. kerületi ipartársulat* bálja a medveutczai *„Fáczán“*-ban, a második február 17-én a *budapesti vendéglősök bálja* lesz, melyet példás egyetértéssel a pinczéregylettel közösen tartanak a *„Royal“* szálloda gisztermében.

— **Szombathely-Debreczen.** Abból az alkalomból, hogy a nyugdijintézet ügyében országos pinczérkongresszus lesz *Debreczenben*, agitáció indult meg arra, hogy a vendéglősök országos kongresszusa, mely az 1895-diki kongresszus határozata szerint évenként s legközelébb *Szombathelyen* tartandó meg, együttesen turtassék meg a debreczeni pinczér kongresszussal. Mi eleve kijelentettük, hogy ez lehetetlen,

legalább jogsértés nélkül az, mert a kongresszus határozatát csakis a kongresszus másithatja meg. Ennek az elvnek voltunk és maradunk hirdetői, mert a mikor azt követeljük, hogy a vendéglősök összességének, a kongresszusnak határozatai úgy a kormány mint a közvélemény előtt figyelemre méltassanak, szükséges, hogy azokat első sorban magunk részesitsük tiszteletben. Ebből a felfogásból indulva, csak örömmel üdvözölhetjük a *szombathelyi* vendéglősök érdemes jogtanácsosának, dr. *Szabó* Lászlónak a *debreczeni ipartársulathoz* intézett levelét, melyben elpanaszolja, hogy ők a *Szombathelyen* tartandó kongresszus érdekében több mint 1 év óta mindent elkövettek, s hogy az a kitüzött időben meg nem tartatott, nem ő rajtuk mult; s most azt kell sajnosan tapasztalniok, hogy a debreczeni vendéglősök ipartársulata aknamunkához hasonló módon a kongresszust Szombathely kikerülésével — Debreczenben kivánja megtartatni. Szolgáljon dicséretére debreczeni kartársainknak az az élénk jogérzet és békeszeretet, melylyel kijelentették, hogy nekik az *aknamunkában* semmi részük s hogy ők a szombathelyiek buzgólkodásának gátat vetni nem akarnak. Midőn tehát a szombathelyi kongresszus tekintetében az országban egyetértés uralkodik, reméljük, hogy a kongresszusi végrehajtó bizottság a szombathelyi rendező bizottsággal mielőbb érintkezésbe lép s intézkedni fog a kongresszus összehivásáról.

— **Változás.** *Hell* András érdemes szaktársunk, ki hosszabb ideig betegeskedett s e miatt üzletétől visszavonult, mint örömmel értesültünk, teljesen visszanyerte egészségét s ujra a tevékenység terére lépett. Átvette a *VI. Szondy-utcza 57.* sz. alatt levő vendéglőt, a melyet — mint meggyőződtünk — igazán példás gonddal vezet. Midőn szivünkből üdvözöljük felgyógyult szaktársunkat, vállalkozásához sok szerencsét kivánunk.

— **Gyász.** Szombathelyen *Köhler* György szaktársunkat sulyos csapás érte. Szeretett édes atyja, *Köhler* János, f. hó 2-án, életének 80 évében meghalt Koltán. A megboldogultnak tetemei f. hó 3-án átszállitották Szombathelyre s nagy részvét mellett az ottani sirkertben helyezték örök nyugalomra. Béke hamvaira!

— **Tánczmulatság.** Posch Károly szaktársunk a „GONDÜZŐHÖZ“ czimzett vendéglőben, *Csengeri-utcza 1.* szám alatt, január 22-én tánczmulatságot rendez. Személyjegy 1 korona, családjegy 2 korona. kezdette este 8 órakor.

— **Érdekes hir.** *Zimermann* József, a „Józsefvárosi sörcsarnok volt tulajdonosa, kibérelte a József-körut és a József-utcza sarkán levő Szabó-féle kávéházat, melyet vendéglővé alakit át.

— **Vendéglősök tiltakozása.** Komáromban városi hatóság által életbe léptetett fogyasztási tételek felemelése ellen a vendéglősök tiltakozó gyülést tartottak mult hó 24-én Vitek Ferencz vendéglőjében, Boór József egyleti ügyész elnöklete mellett. A fogyasztási tételek felemelését, melyben egyáltalán nem nyogodhatnak bele, mi végből elhatározták, hogy peticióval támadják meg a törvényhatósági közgyülés határozatát. Boór József ügyész, Szarka Jenő elnök, Horváth Béla alelnökből álló küldöttség a peticiót atta át a belügyminiszterhez jogaiknak orvoslása végett.

— **Összejövetelek.** A kávésipartársulat tagjai február 4-én, este $^1/_2$8 órakor a Metropol-szállodában, *Ehmann* Pál éttermében társasvacsorát tartanak. — A szállodások, vendéglősök és korcsmárosok *péntekes* társasága január 21-én *Kommer* Ferencz „virágbokor“ vendéglőjében, január 28-án *Gundel* János „István főherczeg“ szállodájában tartja reggelijét. — Az I—III. kerületi szaktársak szerdai összejövetelét január 26-án *Mihályi* József vendéglőjében (III. Szőlőkert-utcza 14.) tartja.

— **Uj kártyagyár Budapesten.** A budapesti kávésipartársulat január 7-iki társasvacsoráján Steuer „Newyork“-éttermében — *Sztanoj* Miklós bemutatta egy amerikai kártyagyár mintáit, a melyek tökélyre felülmulják a nálunk ismert gyártmányokat. Az amerikai gyáros Budapesten is akar gyárat alapitani részvényekre, oly formán, hogy 200 részvényt a vendéglősök jegyezzenek.

— **Halálozások.** *Krist* Ferencz szaktársunkat sulyos csapás érte, a mennyiben fáradhatlan tevékenységü neje *Krist Karolina*, e hó 12-én éjjel 1 órakor hosszas szenvedés s a halotti szentségek ájtatos felvétele után jobblétre szenderült. Temetése 13-án, délután 3 órakor volt nagy részvét mellett. Az örök világosság fényeskedjék neki! — *Pusch* János vendéglős január 13-án, 41 éves korában meghalt. Temetése e hó 15-én volt a siputczai gyászházból. Béke hamvaira!

— **Járda-foglalás.** Figyelmeztetjük azokat a vendéglős és kávés urakat, a kik üzleteikhez járdateret akarnak bérelni, hogy kérvényeiket január végéig adják be a székes-fővároshoz.

— **A magyar vendéglős társaság** csütörtöki ozsona összejöveteleit a következő helyeken és időben tartja: Január 20-án Poós István, Rökk-Szilárd-utcza 2. — 27-én Kamarás Mihály, Köztemető-ut 25. — Február 3-án Pandur József, Felsőerdősor-utcza és Aradi-utcza sarok. — 10-én Pulay Gyula, Sándor-utcza 44. — 17-én Paládi László, Eötvös-utca 41. — 24-én Pinthoffer Károly, Gát-utcza . . . — Márczius 4-én Schmidt Konrád, Aréna-ut 3. — 10-én Blazsek József, Mária-Terézia-tér 4.

— **Pandur bátyánk.** Bátyánknak mondjuk, mert magyar szokás, hogy a kit tisztelünk, ezzel a megszólitással illesünk. *Pandur* József megérdemli tőlünk ezt a tisztességet, mert hü bajnoka volt a budapesti vendéglősök magyarodosági mozgalmának. Ő most a magyar szellem zászlaját a Terézvárosban bontotta ki, vejének, *Czurmülh* Istvánnak, a nemzeti casinó főpinczérének, lapunk lelkes barátjának, az *Aradi-utcza 54* szám alatt levő vendéglőjének vezetését átvette. Mióta ő az üzlet élén áll, ez a vendéglő egyszerre kedvelt helye lett a környék magyarságának. Kivánatos is, hogy viruljon ez a hely, annál is inkább, mert a környéken több olyan italmérő van, a ki nem nagy barátja a magyar szellemnek, hanem még a vendéglősök közügyeit is negligálja.

— **Uj vendéglő.** *Mentes* János derék szaktársunk *Sip-utcza* 15. sz. alatt csinosan berendezett vendéglőt nyitott. A szakavatottan vezetett vendéglőt ajánljuk olvasóink figyelmébe!

— **Czeglédtől Szolnokig.** Meglátogattuk *Czeglédet* a *Kosuth-Kultusz* e szép hirü tüzhelyét, a délibábos rónaság e határálló városát. A jólét az önbizalom lehelete érinté arczunkat, midőn a vasutról nyilegyenes, akáczos utczáján végig hajtottunk s a *vigadó* elegáns épülete, majd a protestánsok impozáns templomainak klassikus oszlopcsarnokaitól dominált hatalmas tere, meggyőzött bennünket arról, hogy e föld magyar népe kiváló hajlammal van a czivilizáczióra. A város vendéglői és kávéházai szintén ezt a benyomást keltették bennünk. *Liger* Lajos, e kiváló szaktársunk nagyvendéglője, a mely hires kitünő erdélyi borairól, *Steiner* József kifogástalanul vezetet szállodája, *Nagy* Gyula, mozgalmaink e lelkes vezetőjének barátságos, otthonias vendéglője, *Wellis* Antal gonddal vezetett vasuti restaurácziója, mind azt mutatják, hogy czeglédi szaktársaink hivatásuk magaslatán állanak s teljes odaadással vannak azon, hogy a magyar vendéglősipaar jó hirnevét öregbitsék. Czeglédről átrándultunk *Szolnokra*, a Kunság e zengő empóriumába, a kanyargó *Tisza* mentén, melynek földét a magyar vitézség vérrel szentelte meg. Mindjárt *Müller* és *Vester*, e müvelt szellemü szaktársaink, vasuti restaurácziója világforgalmu képe azt a benyomást keltette bennünk, hogy itt a magyar alföld egyig ütőere lüktet. E kedvező benyomás még fokozódott, midőn régi, jó ismerősünk, *Vidovits* István, Budapesten is ritkaság számba menő, nagy arányu, kiváló izléssel, elegancziával és fénynyel épült s berendezett, élénk forgalom *casinovendéglőjébe* léptünk. Innen áthajtattunk a szőke Tiszán *Pászthy* Imre, e lelkes, ügyünkért tettre kész szaktársunk vendéglőjébe, mely a tiszai ligetben állva, a szolnoki intelligenazia nyári mulatóhelye. Ezt a gyönyörü fekvésü helyet a tavaszra *Pászthy* szaktársunk ismét szépiteni és nagyitani fogja, ugy, hogy a budapestieknek is bátran ajánlhatjuk a nyárra kirándulásra. Majd *Olasz* János szaktársunkat, e lelkes hivünket, látogattuk meg, a kinél szintén örvendezve tapasztaltuk, hogy odaadással munkálkodik a vendéglősök egyetértésén s mindenkor kész a közügyek iránti buzgólkodásra. *Marik* József barátunk, e törzsgyökeres magyar és felvilágosult szellemü kartársunk vasuti vendéglőjében vettünk bucsut a *szolnokiaktól*, a Tisza ölelte alföld romlatlan népétől. Fájt a válás s vágyunk a mielőbbi viszontlátásra, valamint mindenki vágyakozni fog, a ki a tiszta magyarság két vendégszerető városát, *Czeglédet* és *Szolnokot* egyszer meglátogatta.

— **Meghalt**. *Svarcz* József szegedi vendéglős legutóbb *Mislay* Kálmán szaktársunktól megvette a *zámi* nagyvendéglőt, de mielőtt átvehette volna, hirtelen megholt. E hó 17-én részvéttel temették el Szegeden.

— **Üzleti hirek**. *Keresztes* József, Dunaföldvárról, Halason kibérelte a nagyszállót. — *Miklós* Mihály Nagyszőllősről kibérelte Halmiban (Ugocsamegye) a nagyvendéglőt. — *Heigl* István Szombathelyen eladta „Pannonnia"-kávéházát s a fővárosba költözik. Üdvözöljük nálunk!

— **A szombathelyiek bálja.** *Szombathelyen a vendéglősök és pinczérek* februárban a nyugdijalap javára bált rendeznek. A kiállitások szerint ismét szép summával fogják a nyugdijalapot gyarapitani.

— **Többen vagyunk**. A vendéglősök kara Budapesten szaporodott egy magyarul érző, nemesen gondolkodó. müvelt vendéglőssel. *Gyáky* Mihály ő, a kinek az *Almássy-tér* 15. szám alatt van szépen berendezett s jól menő vendéglője. Üdvözöljük őt itt az ország fővárosában, mert soraink között vele egygyel több azok száma, a kik a közügyek iránt érdeklődnek s áldozatra készek minden szépért és jóért.

— **A hegedü varázsa.** *Mádai* Lajos kedvelt vendéglőjét, mely eddig is oly nagy látogatottságnak örvendett ugy jó konyhájáért, mint jeles pinczéjeért, most némely estéken valósággal ostromolja a közönség. Ez egyrészt *Csóka* Gábor jeles zenekarának tulajdonitható, mely összevágó, magyaros játékával ide vonza a zenekedvelőket. A zenekar kiválóbb tagjai: *Kovács* Tamás, *Parádi* Vilmos, de különösen *Nefelejcs* Józsi, a gordonkás, a ki, mint solojátékos, igazán művészi erő.

— **Sümegi bornak** forrása. *Tomor* Ferencz szaktársunk vendéglője, mely *Szondy-utca* 52 szám alatt volt. Hogy a jó bornak nem kell czégér, mi sem bizonyitja jobban, hogy *Tomor* Ferencz most egy uj, elegánsan berendezett vendéglőt is nyitott *Felsőerdősor-utcza* 34 szám alatt, melyet mind tömegesebben keresnek föl a balatonmenti borok kedvelői.

— **Kőbányáról.** Kőbánya a sertéspiacz válsága folytán megcsappant forgalom miatt ismét emelkedni kezd. Örvendetesen tapasztaltuk ezt *Weisz* Antalnak Todolesko-féle szállodáján, melyet a müvelt, vendégszerető szaktársunk megnyerő modoráért, kitünő ételeiért és italaiért különösen látogatnak.

— **A pinczéregylet gyásza**. A budapesti pinczéregylet régi tagja és pénztárnok, *Czepka* Lajos, elhunyt deczember 30-án éjjel 63 éves korában. Temetése ujév napján volt. A pinczéregylet zászlóját *Holeschek* volt vendéglős vitte, aki betegágyából kelt föl, hogy részt vegyen barátja végtisztességén. A pinczéregylet tagjai távolmaradásukkal tündököltek, mi méltó visszatetszést keltett. Szaktársaink közöl ott láttuk: *Tomola* Rólándot nejével, *Mitrovácz* Adolfot, *Böhm* Emilt, *Poplan* Zsigmondot, *Cserveny* Vinczét, *Szikorát*, *Szabó* Györgyöt és *Broznert*. Béke hamvaira!

— **Bál.** Szegedi ipartársulatunk, valamint az ottani pinczér-egyesület *február 10-én* a Tisza-szálló disztermében fényes bált tart. A readezőség élén *Kass* János, *Juranovics* Ferencz, *Bereczky* Lajos, *Bavesitz* L., *Kéth* Károly, *Ördögh* Vincze és *Pillich* Imre állanak. A zenét *Urbán* Lajos kedvelt zenekara szolgáltatja. A bál kezdete este 8 órakor. Személyjegy 1 frt 20 kr., családjegy 3 frt, páholyjegy 5 frt.

— **Schreiber Károly**, e régi, jeles szaktársunk elegánsan berendezett bor- és sörcsarnoka a *Kerepesi-ut* és *Huszár-utcza* sarkán örvendetes látogatottságnak örnend. Érdemes kartársunk itt is megmutatta, hogy iparunk terén a becsületesség és a szakavatottság a szerencse alapja. Vendéglőjét érdemes példavétel végett szaktársainknak is ajánljuk meglátogatni.

— **Jubileumi bankett**. Ó- és Uj-Dombovár vasuti tisztikara *Singer* Benő állomásfőnök szolgálatának 25 éves jubileumára diszvacsorát rendezett *Vadkerty testvérek* hirneves restaurációjában. Az ünnepi vacsora fogásai a következők voltak:

Poisson
Esturgeon a la tartar
Boeufs
Francho des boeufs a la Colbert
Entremets
Poulard des pommers a la Chonosont
Rotis
Chapon de Styries
Salades francois
Compots melies
Giardinetto
Café noir
Cognac francois.

— **Gazda-csere.** *Kövesy* Ferencz ismert szaktársunk átvette a *Podmaniczky-utcza* 35. szám alatt levő „*Arad*"-*kávéházat*, mely az ő ügyes vezetése alatt bizonyára fel fog virágzani, a mit neki őszintén kivánunk. A vételt *Niemetz* Gyula közvetitette.

Miskolczi hir. *Ausländer* Henrik Miskolczon *Niemetz* Gyula közvetitésével megvette *Blau* Gyula kávéházát a „Pannonia"-szállodában. Az üzletet e hó 25-én veszi kezelésébe.

—

— ***Molnár Vilmos** sérvkötész és keztyügyáros hirdetését ajánljuk olvasóink figyelmébe. Üzlete a legelső rangu e téren s egyetlen raktára Magyarországon a pinczértáskáknak.

—

— ***A legjobb szilvórium** *Schatteles* Mihály bánáti szilvorium-főződéjében kapható. Megrendelések és tudakozódások *Lugosra* intézendők. Előnyös feltételek. Bővebb adatok hirdetéseink között olvashatók.

Szerkesztői üzenetek.

Herskovits Béla, Szin. A panaszivet megkaptuk. Köszönjük. Közöljük. Kérjük szives támogatását.

Tolokán Jánosné, Maros-Ludas. Az előfizetést megkaptuk. Fogadja köszönetünket. A panaszivet fölhasználjuk. Üdvözlet!

Kass Béla, Szentes. Legjobb szakácskönyv a Zilahy Ágnes-féle és a Dobos-féle. Ez az utóbbi igen terjedelmesebb, az előbbi a magyar konyhára fekteti a sulyt. Mégrendelhető bármely könyvkereskedésben Budapesten vagy a vidéken.

Szakács György, Naszód. Megkaptuk. Közöljük. Kérjük lapunk szives terjesztését.

Felelős szerkesztő és kiadó: **Ihász György.**

NYILTTÉR.*)

— **„Képes Családi Lapok."** A legolcsóbb és azért a legelterjedtebb képes hetilap! Megjelenik minden héten bő szépirodalmi és ismeretterjesztő tartalommal és külön beköthető regénymelléklettel. Havonként kétszer „Hölgyek Lapja" czimü félives mellékletet ad, párisi divatképekkel és bő divattudositással. A **„Képes Családi Lapok"** olyan szellemben és irányban van szerkesztve, hogy ifju és öreg külön s együttvéve élvezettel olvashatja. A **„Képes Családi Lapok"**-ba a régi és ujabb irói és költői gárda minden számottevő tagja dolgozik. A **„Képes Családi Lapok"** 1898 januar első számával 20-ik évfolyamába lép. — Mutatványszámokat bármikor szivesen küld a **„Képes Családi Lapok"** kiadóhivatala *Budapest, Vadász-utcza 14. saját házában.* Előfizetési árak a **„Képes Családi Lapok"**-ra *„Hölgyek Lapja"* czimü divatlappal és a regénymelléklettel együtt: Egész évre 6 frt, Fél évre 3 frt, Negyed évre 1 frt 50 kr.

Eladó kávéház.

Egy teljes berendezésü kávéház, melynek házbére 1580 frt, 2000 frtért eladó.

REGENERÁTOR

Vendéglős ur! Kinozza önt **köszvény, csúz, izületi merevség, fogfájás, rheuma?**

Pinczér! Szenved ön **ingyengeségben, izomdaganatban, bütykőben?**

Vendéglős ur! Sujtja önt **bénaság, csontkinövés, tyukszem?**

Pinczér! A napi fáradságtól fáj az ön **talpa, sarka. térde?**

Ezektől a bajoktól, szenvedésektől megszabadulhatnak t. *vendéglős* és *pinczér urak*, ha megveszik önök a *Nemencsek-féle* hirneves

„REGENERÁTOR"-t

s azzal utasitás szerint esténkint rendesen bedörzsölik beteg tagjaikat.

Sok évi próba, számos elismerés.

Biztos hatás mindenféle izom és csontbetegségben.

Az izmokat megifjitja és ruganyossá teszi, ugy, hogy a *vendéglős*, ha rendesen használja, *nem érzi lábainak, izmainak megerőtetését.*

Vendéglősöknél, pinczéreknél sohasem következik be a *lábak elromlása, a térdben való megrogyás.*

Egy palaczk **„Regenerátor"** ára 50 kr.

Megrendelési czim:

NEMENCSEK J. és TARSA

Budapest, Főposta-fiók 100.

Főraktár:

Neruda Nándor droguériájában:

Kossuth-Lajos-utcza.

Csakis **Nemencsek-féle „Regenerátor"-t** tessék kérni és elfogadni.

*) E rovat alatt közlöttekért nem vállal felelősséget a szerk.

Táncz-tanitás.

Tisztelettel értesitem a. n. é. közönséget, hogy évek óta fennálló **táncz-intézetemet** a Károly körut 19. számu házból **Király-utcza 11. szám alá az I-ső emeletre** helyeztem át.

Tanulók naponként fölvétetnek

délután 5 órától.

Kivánatra **magánházaknál,** vagy **iskolákban** is adok oktatást.

Ünnepélyekre, lakodalmakra stb. rendelkezésre áll elegancziára és kényelemre páratlan tancztermem.

Kiváló tisztelettel

Freund Antal

táncztanitó,

Király-utcza 11. szám, I. emelet.

LETH LAJOS

a magyarországi szállodás, kávés, vendéglős, korcsmárosok és bormérők

Czim- és Lak-jegyzéke az 1898. évre

1897. deczember hó végén jelenik meg és 1 frt 50 krajczárért a kiadónál *Budapest, IV. ker. kalap-utca 5. szám alatt* kapható. Ugyanott szakértő *férfi és női személyzet szállodák, vendéglők és kávéházak részére* a felelősség terhe alatt pontosan tisztes megbizás alapján ajánltatnak, ugyszintén minden e szakba vágó üzletek eladása és vevése jutányosan és pontosan eszközöltetnek.

Bérbeadó üzlethelyiség.

Szolnokon ujonan átalakitott volt régi pálinkaház

vendéglői üzlethelyiségül

kiadandó. A helyiség áll egy nagy tánczteremből, söntés-szoba, 4 esetleg 8 vendégszoba s 10 lóra való istállóból.

Bővebbet *Klemm* István épitész ur Budapesten, vagy e lapok kiadóhivatala ad.

Kiadó vendéglőhelyiség.

Budapesten az „Arena-szinház“ szomszédságában épült uj házban egy

nagyobb vendéglőhelyiség

1898. május 1-ére kiadó.

Bővebbet **Ihász** György közvetitő intézete Budapesten, VII. ker., Akáczfa-utcza 3. sz. alatt ad.

Egy jó karban levő

VENDÉGLŐHÁZ

teljes berendezéssel a vidék egyik nagyobb, tiszta magyar és vagyonos városában **eladó.**

Van benne tágas *kávéházi terem* 2 billiárddal, egy *étterem*, egy bolt, *5 szoba* s több *pinczehelyiség.*

A ház a város legszebb és legélénkebb pontján fekszik, az üzlet régi és kedvelt s *halálozás* miatt van áruba bocsátva.

A ház s az összes üzleti berendezés — a borokon kivül — *vételára 13.500 frt.*

Felvilágositást ad

Ihász György közvetitő intézete,
VII. Akáczfa-utcza 3.

Eladó kávéház és vendéglő.

Nőm betegeskedése folytán gyorsan el akarom adni *jól menő*

kávéházamat és éttermemet

teljes fölszereléssel 8000 forintért.

A szerződés még 3 évre szól, de *rögtön meghosszabbitható.*

Évi bér 1400 frt.

Közelebbi felvilágositást ad *Ihász* György közvetitő intézete, Akáczfa-utcza 3. sz. Budapesten.

Eladó kávéház.

Budapesten a székes-főváros egyik nagyobb körutján levő diszesen berendezett **kávéház** teljes berendezésével *12.000 frtért* szabad kézből eladó. Házbér *2000 frt*, beleértve az I. emeleten levő körül-belül 600 frtot érő lakást. Bővebb értesitést *Ihász* György közvetitő intézete. Budapest, VII. Akáczfa-utcza 3. sz.

Alapittatott 1869.

Kitünőnek bizonyult

SORMÉRŐ KÉSZÜLÉKEK

lég- vagy szénsavnyomással

szabadalmazott hűtővel

ajánlja

Watterich Arnold

BUDAPEST, dohány-utcza 5.

Költségvetés ingyen.

Sörszivattyu, sörpezsgőcsapok, minden borbetegség elleni czikkek.

Essencziák a **rum-, likőr-** és **eczetkészitéshez** hideg uton, minden készülék nélkül.

Képes árjegyzék és kezelési könyv ingyen.

Van szerencsém becses tudomására adni, hogy

Erzsébetfalván,

az **„Arany sas“**-hoz (Pauncz-féle) czimzett

vendéglőt

átvettem és azt november hó 4-én ünnepélyesen **megnyitottam.**

Minden törekvésem oda fog irányulni, hogy olcsó árért a **legjobb konyha** és **kitünő borok,** frissen csapolt **sörök** s a legpontosabb kiszolgálás által becses Czimednek teljes bizalmát megnyerjem, miért is szives látogatásaiért és becses pártfogásáért esedezve maradok, kiváló tisztelettel

UNREIN ALAJOS

az erzsébetfalvai „Arany Sas“-hoz czimzett vendéglő tulajdonosa

Molnár Vilmos

cs. és kir. szab.

sérvkötész és kesztyügyáros.

Dusan felszerelt raktár *minden e szakmába vágó különlegességekben.*

Budapesten, VII. ker., Károly-körut 19. szám.

Kizárólag itt kapható a *legjobbnak elismert* **szabadalmazott kettős és egyoldalu sérvkötő.**

Egyedül az én pelottáim vannak ugy készitve, hogy *bármily testtartáshoz és testmozgáshoz simulnak* s rugalmas ellenállásuk minden más készitménynél nagyobb és állandóbb.

Pelottáimnál *feldörzsölések, bőrlobbok, maródások s kellemetlen nyomási érzések* ki vannak zárva.

Sérvkötőim ára a legjutányosabb.

A legszebb és legtartósabb **keztyük** nálam kaphatók.

Egyetlen raktár a *legczélszerübb s elpusztithatlan*, legkülönfélébb

pinczér-táskákban,

melyekre különösen felhivom a vendéglős és pinczér urak figyelmét.

Tisztelettel

MOLNÁR VILMOS.

VALÓDI

PRÁGAI-SONKA.

Legfinomabb	Klg.	— frt	96 kr.
Kötött sonka (csont nélkül)	„	1 „	— „
Uj szalámi	„	1 „	35 „
Prágai karaj	„	— „	86 „
Kolozsvári szalonna . .	„	— „	90 „
Debreczeni szalonna . .	„	— „	90 „
„ kolbász . .	„	— „	95 „

Továbbá hideg felvágottakhoz:

Berlini májkolbász . . .	Klg.	— frt	90 kr.
Frankfurti „ . . .	„	— „	90 „
Nyelvkolbász	„	— „	90 „
Zampini	„	— „	90 „
Martodella	„	1 „	50 „
Libamáj kolbász	„	1 „	50 „

Ajánl helyben házhoz szállitva és vidékre postán vagy vasuton

Első Prágai Sonkatelep
Budapest, Rózsa-u. 1.

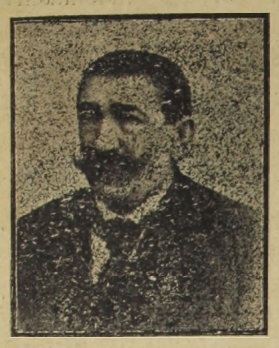

HIRDETÉS.

Járányi József helyeszközlő irodája szállodai, kávéházi és vendéglői személyzet elhelyezésére.

Az iroda minden megkeresést rögtön és gonddal intéz el.

Nagy figyelmet fordit arra, hogy szakképzett és megbizható egyéneket ajánljon, mire a czégtulajdonos eddigi működése is elég biztositékot képez.

Mindig elég alkalmas helykereső van előjegyezve, ugy, hogy minden igénynek azonnal megfelelhet.

Culans eljárás, mérsékelt dijak.

A t. vendéglős, szállodás kávés és pinczér urak kéretnek, hogy megkereséseikben föltételeiket részletesen tudassák. Czim: *Járányi József, Pécs.*

IHÁSZ GYÖRGY

Budapest, VII., Akáczfa-utcza 3. sz.

Hatóságilag engedélyezett és

1000 forint

óvadékkal ellátott

országos

közvetitő intézete

elhelyez szállodai, vendéglői és kávéházi személyzetet, közvetit üzleteladásokat és vételeket.

Kik

SZÁLLODA-, KÁVÉHÁZ vagy

VENDÉGLŐI ÜZLETET

venni vagy eladni óhajtanak a fővárosban vagy a vidéken, felkéretnek bizalomteljesen

NIEMETZ GYULA

iparhatóságilag engedélyezett és törvényszékileg bejegyzett üzletek adás- és vevési ügynökségéhez fordulni

Budapesten, VIII., Rökk Szilárd-utcza 18. sz.

DÉVÁN a város központján a

REDOUTE HELYISÉG

f. évi márczius hó 1-től több évre kiadó.

A Redoute helyiség áll az utczára szolgáló szép, diszes teremből, mely kávéházi helyiségnek és étteremnek is átalakitható.

7—800 ember befogadására szükséges térfogattal,

karzattal, két öltöző-szobával, egy előszobával.

E mellett van egy másik **kisebb terem**, egy **ebédlő-terem**, egy **bormérő helyiség, konyha, pincze, kamara** és **berendezett jégverem**, továbbá a vendéglősnek lakás.

Évi bére 1200 frt. Értekezhetni a **Redoute részvénytársaság igazgatóságánál DÉVÁN.**

Huszadik évfolyam. **Huszadik évfolyam.**

Fizessünk elő az

ORSZÁG-VILÁG

szépirodalmi képes hetilapra.

Felelős szerkesztő: Dr. VÁRADI ANTAL.

Előfizetési arak: Egész évre 8 frt, félévre 4 frt. negyedévre 2 frt.

Előfizetéseket (a hó bármely napjától) elfogad az Ország-Világ kiadóhivatala, Budapest, V., Hold-u. 7. sz. Az Ország-Világból mutatványszámokat ingyen és bérmentve küld a kiadóhivatal mindazoknak, a kik ezirant — legczélszerübben levelezőlapon — hozzáfordulnak.

A ki három uj előfizetőt gyüjt s az előfizetési összeget utalványon egyszerre beküldi, annak két diszmüvet küldünk dijtalanul.

A ki az egész évre szóló 8 forintnyi előfizetési összeget 80 kr. csomagolási és postaszállitási dijjal együtt egyszerre beküldi, annak három regényt küldünk; a ki 4 frt előfizetési összeget 50 kr. csomagolási és postaszállitási dijjal együtt egyszerre beküld, annak két regényt küldünk és a ki csak 2 frt negyedévi előfizetési dijat 30 kr. csomagolási és postaszállitási dijjal együtt egyszerre beküld, annak a kiadóhivatal egy regényt küld dijtalanul.

AZ ORSZÁG-VILÁG páratlanul fényes karácsonyi ajándéka az „Irodalmi Almanach“ lesz, melyet **minden előfizető ingyen kap meg.** Az „Irodalmi Almanach“ bolti ára nem előfizetőknek 2 frt.

Az Ország-Világ szerkesztősége és kiadóhivatala.

Budapest. V., Hold-utcza 7. sz.



KORONA-PEZSGÓ

Próbaládák 2 palaczkkal bérmentve Magyarország és Ausztria bármely postaállomására 3 frt utánvéttel. Viszonteladóknak megfelelő engedmény.

MATTES JÁNOS,

Budapest, Haris-bazár.

Kaphatók: **Szimon István** főüzlet Váczi-körut 12., fiók-üzlet Váczi-körut 60. és Teréz-körut 35. — **Vogel Gyula** Andrássy-ut 29. **Rabsch Sándor** Kerepesi-ut 11. — **Sallay István** Kerepesi-ut. **Török Bódog** Kerepesi-ut. — **Diósy Kálmán** Kerepesi-ut 22. **Weinberger Gusztáv** Calvin-tér. — **Tóth Imre** Üllői-ut 73. **Czekkel Ferencz** Nefelejts-utcza. — **Stourer Antal** Rózsa-utcza. **Gaizler Béla** Buda, Vár. — **Sollner Gyula** Buda, Vár. — **Schedel János** Budai Fő-ut, valamint a legtöbb füszer- és csemegeüzletben.

Egyes szám 10 kr.

SIPULUSZ LAPJA

KAKASMÁRTON

Egyes szám 10 kr.

Magyarország legkedveltebb élclapja.

Megjelen minden vasárnap.

Előfizetési ár:

Egész évre	4 frt.
Fél évre	2 frt.
Negyed évre	1 frt.

Szerkesztőség és kiadóhivatal

Budapest, VIII., Rökk-Szilárd-utcza 4. szám.

Dr. Ludwig Willibald

első nagymarosi pezsgő-pinczészete

ajánlja elismert kitünő minőségü **védjegyzett pezsgő borait:**

Préda Trois-rois.

ARANYCSEPPEK (Goldtropfen) kaphatók az egész Monarchiában, minden elsőrendü füszer- csemege- vendéglő- s kávéházi üzletekben.

KÉPVISELŐ:

HUNKE JÁNOS

IX, Lónyai-utcza 9. ajtó 1.

A

Herkó Páter

A legelterjedtebb néppárti heti élczlap, változatos szöveggel, mulattató eredeti képpel, a politikai romlott korszellemnek szatyra és guny által ostorozott heli eseményeivel, versekkel, adomatárral, kép-, szám-, sakk- és szórejtvényekkel és sok más mulattató dologgal.

Szerkesztő: Markos Gyula.

Előfizetési ára: egész évre 6 frt — félévre 3 frt — negyedévre 1 frt 50 kr.

A szegényebb, de olvasni szerető közönség számára a „HERKÓ PÁTER“ népies kiadását egész évre 3 frtért, negyedévre 75 krért kütdjük.

A „HERKÓ PÁTER“ tót nyelven is megjelenő heti élczlap egész évre 2 frt, félévre 1 frt, negyedévre 50 kr.

Német nyelven is megjelenik a „HERKÓ PÁTER“ heti élczlap egész évre 4 frt, félévre 2 frt.

Naptárak magyar, német és tót nyelven minden évben megjelennek, csak 40 kr. darabonkint. — Hirdetéseket olcsóért vállalunk.

Szerkesztőség és kiadóhivatal:

Budapest, VIII. kerület, Mária-utcza 20. sz.

!!A magas Tátrából!!

Ajánlom kitünő és valódi

szepességi különlegességeimet.

Ezek közül fontosak:

Czukorban főtt vörös áfonya 5 kl. korsó		3.—
Kárpáti málnaszörp 5 kilös korsó		4.50
Csemege sajt. Landoki és Plavnitzi 5 kiló .		3.75
Kárpáti juhturó 1 doboz, 5 kiló		2.70
Késmárki paprikás virsli. 1 rekesz, 50 p.		2.40
Szepességi sódar [**sonka**] 5 kiló 1 darab .		5.—
Bélai borovicska 4 literns hordó		3.20
Burgonya keményítő liszt tortasütéshez 5 kiló		1.20
Borsó, fehér hámozott	100 kiló	14.50
„ aranysárga, legnagyobb . . .	100 kiló	20.—
Lencse közönséges	100 kiló	24.—

Fenyves madár, őz és vad disznó napi árakban.

A küldemények **utánvét** mellett küldetnek.

Kaphatók:

GENERSICH EMIL

kereskedőnél,

Késmárkon, főtér 124. szám.

Sternberg Armin és Testvére

hangszer-gyár

cs. és kir. udv. szállitók.

Budapest, VII., Kerepesi-ut 36. sz.



Iskolai hegedük 3, 4, 5, 6 8 frt.
Kijátszott régi mesterhegedük 20, 30, 40 frt s felj.
Gordonkák (cellók) ujak 12, 16, 20 frt s feljebb.
Kijátszottak, régi mesterektől 25, 40, 60 frt s felj.
Fuvolák 6, 8, 10, 15 frt s felj.
Szárnykürtök és trombiták 15, 18 frt.

Czimbalmok
erőteljes, csengő hanggal **35-500** frtig.

Harmonikák
kitünő hangokkal 3 frttól **4, 5, 6, 7, 8** frtig és feljebb.

Iskola-, szalon- és egyházi harmoniumok.
Községi- és tornászati dobok.
Zenélő ajándéktárgyak.
Korsók, palaczkok és teljes asztali készletek zenével.

ZONGORÁK
dallamos és erőteljes hanggal. **Zongorák hangolása** helyben **2 frt.**

Vendéglősöknek zenélő automaták.

Illusztrált árjegyzék ingyen
kapható, csak megnevezendő, hogy miféle hangszerről kivántatik az árjegyzék.

Gaál Balázs arczképfestő műterme

VIII. József-körut 10. sz. BUDAPEST VIII. József-körut 10. sz.

Mindent felülmuló legszebb emlék, ha fénykép után arczképünket

életnagyságban megfestetjük

olajfestményben vagy **krétarajzban.**

Minden ünnepélyes alkalomra a legalkalmasabb ajándék, ugymint névnapok, születésnapok, mennyegzők, egyletek főtisztjei kitüntetésére stb. Továbbá elhunytrk arczképe fénykép után a megszólalásig élethüen megfesthető.

Arczképfestészeti műtermemet a legmagasabb körök által elismerve ajánlom, hol több nagyjaink hü arczképe látható, **este kivilágitás mellett.**

Megrendelések a műteremben **VIII. ker. József-körut 10. sz. alatt** vétetuek fel. — Kiváló tisztelettel

Gaál Balázs, arczképfestő.

Lamprecht Károly,
BÉCS
V., Reinprechtsdorferstrasse 60. sz.
Mustár és füszergyár Conserv és hercet-gyár,
gőzgépekkel.
● **29 kitüntetési okmány.** ●
Arany és ezüst érmekkel és a cs. és kir. földmüvelésügyi ministerium által a közgazdaság körül szerzett érdemeiért az államdijjal kitüntetve.
Árjegyzékek bérmentve ingyen küldetnek.

Mustár bácsi



Senfonkel.

Carl Lamprecht
WIEN
V., Reinprechtsdorferstrasse Nr. 60.
Senf- und Gewürzmühlen,
Conserven- und Weinessig-Fabrik
mit Dampfbetrieb.
29 EHREN-DIPLOME.
Goldene und silberne Medaillen und Staatspreis vom k. k. Ackerbau-Ministerium für landwirthschaftliche Verdienste.
Preis-Courante gratis und franco.

„Hungária“

Czimer-czimfestő és festészeti müintézet

Budapest, VII., Kerepesi-ut 34.

Városi iroda: VI. Andrássy-ut 4. Mechlovits Sándor.

mint czégtársnál

Alapittatott 1854. *Brosan* és *Mechlovits.*

Vendéglői és kávéházi diszitések jutányosan számittatnak. Mindennemü *festmények*, átvilágitó képek (Transparent) és üvegedzések, *czimfeliratok*, üvegre, fára, vászon és falra, domború-üveg-, fa- és érczbetük, öntött udvari czimerek ös érmek, aranyozások, bronzirózások és *mázoló-munkák* a legujabb modorban s kiváló izléssel készittetnek.

Zászló gyár. Diszitések kölcsönbe adatnak.

Számos előkelő vendéglő szállitója!

A

legjobb szilvóriumot

szállitja

Schatteles Mihály

Lugos 31. sz.

(Bánát)

szilvóriumfőzde.

Számos kitüntetés. **Alapittatott 1859.**

Minta és árak ingyen és bérmentve.

Eladó szálloda.

Egy nagyobb vidéki városban a főtéren és a város legélénkebb helyén minden konkurenczia nélkül álló

szálloda és kávéház

étteremmel, egész uj berendezéssel családi ügyök végett eladó. *Ara 7000 frt.*

Az üzlet áll: 7 vendégszoba, teljesen uj istálló, 2 ló, omnibusz. — Kávéház igen szép étterem. Lakás: 2 szoba, konyha, pincze, kamra és hozzá való helyiségek.

Nincs rossz bor!
Nincs rossz étel!
Nincs türelmetlen, ideges vendég!
abban a vendéglőben, a hova a

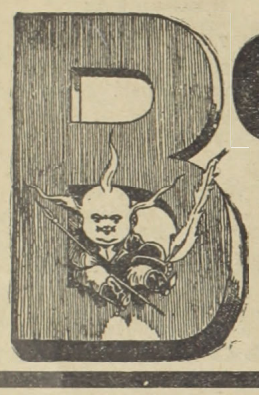

BORSSZEM JANKÓ

a legjobb magyar élczlap jár.

A „BORSSZEM JANKÓ“ előfizetési ára negyedévre csak 2 forint.

Előfizetők gyönyörü szines fali naptárt kapnak ingyen a »BORSSZEM JANKÓ« ismert alakjaival.

Megrendelő czim: **Borsszem Jankó kiadóhivatala, Budapest, Ferencziek-tere 3. sz.**

Eladó vendéglők.

Számos kisebb és nagyobb fővárosi és vidéki **vendéglő-üzletek, kávéházak** és **szállodák** eladatnak. Venni, vagy bérleni szándékozók forduljanak **Ihász György, országos közvetitő intézetéhez.** Budapest, VII., Akáczfa-utcza 3. sz.

LANÁTOR JÁNOS



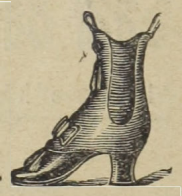

czipész-mester

BUDAPESTEN,

VIII. ker., József-körut 13. szám.

A vendéglősök, szállodások, kávések, főpinczérek s ezek alkalmazottjainak a legkényelmesebb lábbeliket készíti.

Ajánlja dusan berendezett saját készitményü

uri-, női- és gyermek-czipő raktárát

a legolcsóbb árak mellett

az 1896-iki kiállitáson több éremmel kitüntetve.

Mérték szerinti megrendelések a legizlésesebben és leggyorsabban eszközöltetnek.

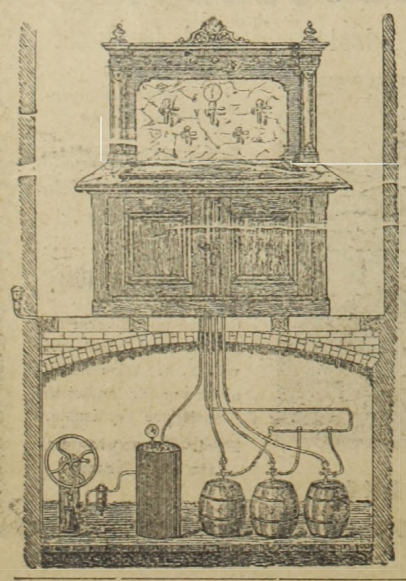

HIRMANN FERENCZ

réz-áru gyára,

Budapest, VII, Csányi-utcza 9. sz.

Gyári

sörkimérő készüléket

légnyomással és szab. sörhütővel.

Elvállal régi készülékek átalakitását.

Nagy választék

bor- és sörcsapokban,

valam'nt mindennemü szivattyukban.

Javitások legolcsóbban és leggyorsabban eszközöltetnek.

Költségvetésekkel kivánatra dijtalanul szolgálok.

Sajtolt

ékes kristály üveg

Schreiber J.

és unokaöccsei

legujabb gyártmánya

Budapest, V., régi posta-utcza 10. sz.

Bécs IX., Lichtensteinstrazse 22—24.

Prága, Heuwegplatz No 27 neu.

Ujonan berendezett teljes és gazdag választéku raktár

ÜVEGÁRUKBAN

vendéglők, kávéházak és magánhasználat részére.

KAPHATÓK

ugy saját raktárainkban, mint minden előkelőbb üvegkereskedésben helyben és vidéken.

Árjegyzékek ingyen és bérmentve.

Nyomatott Márián György könyvnyomdában, Budapest, VIII. ker. Mária-utcza 11.

XIV-ik évfolyam. 1898. 3. szám. Budapest, február 5-én.

VENDÉGLŐSÖK LAPJA

„PINCZÉREK LAPJA.“

A hazai szállodások, vendéglősök, kávésok, pinczérek és kávéházi-segédek érdekeit felkaroló szakközlöny.

„Az első magyar orsz. pinczemesterek és pinczemunkások egylete“, a „Budapesti kávéház segéd-egylet“, a „Szatmár-Németi pinczér-egytet“, a „Székesfejérvári pinczér-egylet“, a „Szombathelyi pinczér betegsegélyző-egylet“, a „Győri pinczér-egylet“, a „Révkomáromi vendéglősök- és kávések ipartársulata“, az „Aradi pinczér-egylet“nek, a „Szabadkai pinczér-egylet“-nek, az „Aradi vendéglősök- és kávések-egyesületé“-nek, az „Ujvidéki szállodások-, vendéglősök- és kávések ipartársulatának“, a „Miskolczi pinczér-egylet“-nek és a „Kassai vendéglősök-, kávések-, korcsmárosok- és pinczérek-egyleté“-nek

HIVATALOS KÖZLÖNYE.

Megjelenik havonkint kétszer, minden hó 5-én és 20-án.

Előfizetési ár:

Egész évre	6.—	Félévre	3.—
Háromnegyed évre	4.50	Évnegyedre	1.50

Laptulajdonos és felelős szerkesztő:
IHÁSZ GYÖRGY.

Szerkesztőség és kiadóhivatal:
VII. kerület, Akáczfa-utcza 3-ik szám.
Kéziratok és előfizetések ide intézendők.

Dr. Horváth Ádám,

országgyülési képviselő.



Az az érdeklődés, mely a vendéglősök körében dr. *Horváth* Ádám országgyülési képviselő személye iránt nyilvánul, késztet bennünket arra, hogy bemutassuk őt irásban és képben.

Horváth Ádám az a jeles férfiu, ki megszivlelte a mi sérelmeinket s kérvényünk benyujtója és szószólója lesz a képviselőház szine előtt. Ezzel ő érdemessé teszi magát előttünk mindenha s hálás kegyelettel fogjuk őrizni az ő emlékét szivünk bensejében.

Horváth Ádám 1859-ben született s igy még férfikora elején áll, mégis bokros érdemeket szerzett magának hazánk közéletében.

Mint jogász, egyik disze az ügyvédi karnak, mint politikus, büszkesége szülővárosának, a hol a függetlenségi párt lobogóját diadalra vive, már két választáson át a törvényhozásnak egyik legtevékenyebb tagja.

Nagy érdemei vannak s az egész országra szóló hatása, mint irónak. Évek hosszu során át szerkesztője a „*Kecskemét*“-nek s vezérczikkezője a „*Budapest*“-nek.

Gyujtó irályu czikkei mindenkor az igazság, a hazafiság hirdetői s leghivebb tolmácsolói a demokraczia nagy elveinek.

Ez az erős meggyőződés, ez a hév avatta őt a legdemokratább magyar, a feledhetetlen emlékü gróf *Károlyi* Gábor leghivebb barátjává s ez a demokratikus érzés tette azt, hogy különös gonddal kisérte és támogatta az ipari mozgalmakat.

Midőn tehát ily kipróbált, fényes szellemü férfiu kezében látjuk kérvényünk ügyé, egyrészt nyugodtak vagyunk abban, hogy érdekeink védelmére minden meg lesz téve; másrészt pedig büszkék vagyunk arra, hogy ily jeles pártfogóval dicsekedhetünk.

Szivből üdvözöljük őt a mi zászlónk alatt s a vendéglősök összességének nevében előre is köszönetet mondunk neki az oly készségesen magára vállalt fáradozás önzetlen teljesitéséért.

Adja Isten, hogy a vendéglősök tiszteletét és háláját sokáig tapasztalhassa!

Hallgat a miniszter.

A vendéglősök ezredévi országos kongresszusa két emlékiratba foglalta mindazokat a kivánalmait, a melyeknek valósulásától iparunk felvirágzását reméli.

Deputáczió adta át, ékes beszédek kiséretében, az emlékirat egyikét a kereskedelmi, másikát a pénzügyminiszternek s a kegyelmes urak, a hogy szokták, nyájas szavakkal biztositották a küldöttséget jóindulatukról.

A deputans szaktársak örvendeztek, mi pedig reménykedtünk.

A kereskedelmi miniszter végre, elég várakoztatás után, kegyes volt bennünket válaszra méltatni, kijelentvén őt illető kérelmünkre: a *képesitésre* vonatkozólag, hogy nem teljesithető. A kegyelmes ur szerint italt mérni mindenki tud, ahoz nem kell kvalifikáczió. A miniszter ur, persze, nem gondolt arra, hogy a társadalom mily vitális érdekei füződnek — ugy közegészségi, mint morális szempontból — ahoz, hogy iparunk terén a kontárok versenye korlátoztassék. No, de mindegy, legalább felelt, tudjuk hányadán vagyunk; ő pedig, ha a szocziális kérdés teljesen kikupálódik Magyarországon, majd belátja, hogy mily végzetes hibát követett el, mily erős anyagot szolgáltatott a pauperismus terjedéséhez.

A pénzügyminiszter ur, akihez a teherviselés némely viszásságainak orvoslásáért fordultunk, mind e napig nem felelt.

Ez — a mi bennünket illet — csöppet sem bántana, mert tudjuk, hogy válasza sem mondana többet, mint a mit hallgatása jelent: *óhajtásaink visszautasitását.*

Tudják ezt a vendéglősök is, csak a kongresszus végrehajtó-bizottsága nem akarja megérteni, mert ez, mint a zsidók a Messiást, ma is várva-várja a kegyelmes ur válaszát.

Ebben a lázas várakozásban utját vágta annak, hogy érvényesüljön az 1896-diki kongresszus határozata, hogy minden évben tartassék országos kongresszus s igy a szépen indult, oly lelkesen előké-

DOMINO SEC pezsgő. Versenyez nemcsak az összes hazai, de valamennyi külföldi pezsgő gyártmánynyal is. Gyár: Velenczén, Fejérm. **Központi iroda: Budapest, VIII. kerület üllői-ut 60-ik szám.**

Mai számunk 12 oldal.

szitett *szombathelyi kongresszus* abba maradott.

„A miniszter még nem felelt, tehát nincs miről tanácskoznunk; várjunk a miniszter válaszára.“

Azóta lezajlott az esztendő s a miniszter ur még mindig hallgat, a végrehajtó-bizottság pedig még mindig vár, vár, mint a meddő asszony.

És a miniszter hallgatni fog továbbra is, esztendőkön keresztül s a végrehajtó-bizottság vár hüségesen, makacsul reménykedve, de hiába, mint a meddő asszony.

A miniszter hallgat, mi is hallgatunk, igy hát békesség leszen nálunk, nyugodtak lehetnek a haza kormányosai: Magyarországon minden csöndes.

Igen, csöndes, ámde ez a csöndesség nem a béke csöndje, hanem a halál siri némasága.

A kérdés az, akarunk-e meghalni? Be akarjuk-e várni, mig az utolsó szatócsbolt is korcsma lesz, de az utolsó vendéglősből nem lesz boltos, hanem koldus?

Ha igen, ugy hallgassunk, a hogy a miniszter ur hallgat.

Mi azonban ugy vélekedünk, hogy mielőtt elkövetkezik a nagyszerü halál, kötelességünk élni akarnunk.

Meg kell szólalnunk, zörgetnünk kell a miniszter ajtaján: Kegyelmes ur, itt vagyunk, beszéljen: remélhetünk-e?

Igen, jelét kell adnunk, hogy türelmünk elfogyott, hogy élni, boldogulni akarunk.

A végrehajtó-bizottság teljesitse, a mit elmulasztott, a mi pedig egyetlen kötelessége: *intézkedjék a kongresszus összehivásáról* s mielőbb érintkezzék e végből a *szombathelyiekkel*, hogy még mindig várnak-e s szivesen látnak-e bennünket falaik között?

Tegye ezt a végrehajtó-bizottság annál is inkább, mert a kongresszus nem azt határozta, hogy *várjunk a miniszter talán soha nem adandó válaszára*, hanem azt, hogy *a vendéglősök országos szövetségének eleven szervéül minden esztendőben tartassék kongresszus.* A végrehajtó-bizottság erre kapta mandátumát; feleljen meg neki!

Hazafias üdvözlet

Glück Frigyes urnak,

Ihász Györgytől.

„Nagyjóságu Urunk!“ — igy szólitották ön azok az érdemes, előkelő munkásai a vendéglősiparnak, a kik a *magyar pinczérek* élén állanak.

Méltán illették ön ezzel *a mindennél megtisztelőbb* megszólitással, mert hát — ha valaki, én tudom — mily lelkesedéssel, odaadással csüngött ön azon az eszmén, hogy a vendéglősipar ne csak fölvirágozzék, hanem — a hova való — *az intelligens foglalkozások közé* soroztassék, teszem, oda, a hol a kereskedő, a droguerista stb. állanak.

Sokszor beszélgettünk mi erről. Én irtam, agitáltam; ön, minthogy az Isten módot adott kegyednek, tett, cselekedett. Mi sem bizonyitja ezt inkább, mint a *szakiskola*, mely létesülését főleg az ön érdeklődésének, buzgalmának köszönheti.

Az ön el nem feledhető érdemeit legutóbb még azzal is tetézte, hogy a *szakiskola* kiválóbb növendékei további kiképzésére *alapitványt tett.* Ezt köszönték meg önnek a pinczérek, ezért a *nagylelküségeért* tüntették ki ezzel a czimmel: *„nagyjóságu urunk!“* — s ez a czim jobban megkülönbözteti önt a mi körünkben *bármiféle ordónál.*

Én, a ki az ön törekvéseit, emelkedett gondolkodását mindenkinél előbb voltam szerencsés megismerni és tisztelni, elismerésemet nem szóval fejezem ki, hanem szivembe zárom, abban a reményben, hogy ön ugyis érezi és tudja azt, hogy én mindenkor önzetlen tisztelője voltam és leszek.

Mindezt azért bocsátottam előre, hogy az udvariasságnak eleget téve, önhöz, mint a *vendéglősipar intelligenciáját* növelni akaró férfiuhoz, tisztességgel intézhessek egy kérdést.

Ez a kérdés, a miért voltaképpen ezt a nyilt levelet irom, a következő:

1. Minek a *szakiskola*, mikor a *kereskedelemügyi miniszter* nem találta teljesithetőnek azt a kérésünket, hogy a vendéglősipar a *képesitéshez kötött* iparágakhoz soroltassék?

2. Minek a *szakiskola*, mikor a szakképzettséget nemcsak a kereskedelemügyi miniszter vetette el, hanem az utóbbi időben megveti, semmibe veszi *igen sok előkelő vendéglős* itt — Budapesten?

E két kérdés közül az utóbbi az ön füleiben viszásan hangzik.

Nem csodálkozom rajta, mert hiszen előttem is oly viszás a dolog.

A tény azonban ez: *a fizető-pinczér* sáfárkodik a gazda, *a vendéglős*, vagyonával. Valamikor, régen, ugy volt, hogy a pinczér, ha egy helyen megmelegedett, ment előre szorgalma, becsülete, kora, érdeme szerint — egészen a főpinczérségig.

Hanem ez régen volt. Most nagy a konkurrenczia, kapkodnak az ügyes ember után s igy sok gazdától az ő kitanitott embere — mert hirtelen jobb állást kap — elkerül. Ez a körülmény szülte meg a *kauciót.* A gazda elveszitette azt, a kit ismert, a kiben bizhatott, *uj emberre* lett szüksége, a kit nem ismert. Minthogy ezt az uj embert nem ismerte, benne erkölcsi garancziákat nem talált, tehát *rá bizott vagyonáért némi hipotékát követelt.*

Ekkor kezdődött a főpinczéreknél *a kauczió.*

Senkinek sem lehet kifogása ellene, mert hiszen a mai nyomoruság közepette megbizhatatlanok az emberek.

Ha a kaucziót csak az volna, a minek lennie kellene, az ön figyelmét nem fárasztanám ezekkel a sorokkal; azonban mást tapasztaltam: a kaucziót mai napság *nem biztositék*, hanem *segitség, segitsége a pénzzavarban levő vendéglősnek.*

Igy legutóbb a székes-főváros *egyik legelőkelőbb helyén főpinczérül* üdvözölhettem olyan embert, a kire büszke vagyok — s ön is büszke lehet — és, alig néhány hét mulva, mégis *más foglalta el az ő posicióját.* — Mi az oka? — Kérdeztem én. — Hát az — volt a válasz, — mert én csak *500 frt. kauciót* adtam, az utódom pedig *1000 frtot.*; ezt az *utódot* pedig megint *kiturta egy másik*, a ki *3000 frtot szurt le biztositékul.*

Csak egy üzletről beszélek — *Nomina sunt odiosa*, — hanem mostanában *sok ilyen van Budapesten.*

Még csak egyet emlitek meg, hogy a minap egyik *udvari hordárom* üdvözölt, mint *főpinczér*, előkelő vendéglőben. Ő meg volt hatva, én pedig kérdeztem: *minek köszönhetem* ezt a szerencsét ebben a minőségében?

— Egy kis pénzt örököltem *s kaucziót tettem*, felelte ő.

De nem folytatom. Ez a néhány példa világosan beszél. Én *öntől* mint *a mi iparunk intelligenciájáért harczoló férfiutól*, ismételten csak ezt kérdezem: *Minek az a szakiskola, minek az ön anyagi áldozata*, ha nemcsak a miniszter, hanem a mi *szaktársaink is* csak olyasvalaminek tekintik a képzettséget, a melyet, mint *Breimus kardja néhány száz forint lenyom a mérlegben?*

Magam is válaszolhatnék erre a kérdésre, de nem akarok, a választ önre bizom s kérem az *emberszeretet nevében, nyugtassa meg a mi iparunk törekvő fiatal nemzedékét arról*, hogy tanulásuk, komoly fáradozásuk nem egészen hiábavaló

Áldás, siker az ön igyekezetén!

A komáromi ipartestület.

— 1897. évi elnöki jelentés. —

T. Szerkesztőség! Egyelőre következőket közölvén, szíveskedjék azt legközelebb b. lapjában közölni:

A komáromi vendéglős- és kávések ipartársulata *1898. január 28-án* rendes évi közgyülést tartván, jelen voltak: Szarka Jenő elnök, Horváth Béla alelnök, Fehér János pénztárnok, Yittek Ferencz, Kolosvári Nagy József, Maitz Rezső, Radvány Medárd, Englohner József, Steiner Gusztáv, Czinsenheim Sándor, Bubics György, Bubik Nándor, Weinmann Frigyes, Szeiffy Károly, özv. Prautner Lipótné képviselője: Kovács Károly, Boor József jegyző.

Ez alkalommal előlülő elnök üdvözölvén a megjelenteket és összetartásra és közügyeink erélyes támogatására buzditván, egyuttal a gyülés szavazatképességét konstatálván, a napirend értelmében a mult 1897. évre vonatkozó elnöki jelentés előterjesztése czéljából a társul. jegyzőnek adta át a szót, a ki az elnöki évi jelentést következőkben adta elő:

Tisztelt közgyülés! Mult 1897. évi junius hó 11-én a felejthetetlen emlékü Kepp Armin két izben megválasztott és kora virágában elhunyt, ipartársulatunk elnöke helyébe igénytelen személyem a társulat nagyrabecsült bizalma által elnöknek megválasztatván, iparkodtam gondjaim és szokott foglalkozásaim mellett társulatunk ügyeit tőlem kitelhetőleg támogatni, figyelemmel lévén mindazokra, melyek közügyeink fellendülését nem csak helyi, de külső viszonyaink tekintetében előmozditani alkalmatosak. Igaz, hogy megválasztásom óta fél év forogván le, alig voltam képes elnöktársaim támogatása mellett jelentékenyebb dolgokat végezni, de a felmerült fontosabb kérdéseket felkarolva, tehetségem szerint eljártam rendkivüli közgyülést és választmányi-, valamint kisebb körü bizottsági üléseket és az azokban megjelent igen tisztelt társulati tagok jóakaratu szavazataikat igénybe vevén. Kibocsáttatott az összes Komárom-ujvárosi italmérőket érdeklő felhivás, mely szerint kedvezőbb feltételek mellett a társulatunkba való belépésre felkérettek mindazok, kik még eddig daczára annak, hogy társulatunk némely vivmányaiban részesültek, belépésük által a közköltséget viselni és saját jól felfogott érdeküket lelkesen képviselni mindeddig hajlandók nem voltak, holott tudjuk, hogy: aki önmagát elhagyja, azt az Isten is elhagyja. Óh, fájdalom, ezen felhivásnak csak igen kevesen feleltek meg. Következett a mindig jobban előtérbe tóduló azon fontos kérdés czélszerü megoldása, hogy hogyan lehetne elejét venni az italmérési üzletek számának megakasztása és különösen azon üzletek korlátozása, melyeknek nem képezi és nem képezheti sem fő- sem pedig mellékes foglalkozását, a korcsma vagy kisebb nagyobb italmérésijog gyakorlása, — értjük az elég szépen virágzó és aránylag kevesebb számu kisebb-nagyobb kereskedők üzleteit. — Nemcsak e tekintetben, de általában kivánatosnak mutatkozott a kérdés alatti üzletek korlátozásáért, illetve a vonatkozó engedélyek megszüntetéséért a m. kir. pénzügyigazgatósághoz nemcsak irásban, de küldöttségileg is folyamodni, de — nem számithattunk mindeddig megfelelő viszhangra. Mint társulatunk t. cz. tagjait igen érzékenyen érintő főmozzanat a leforgott évben Komárom szab. kir. város képviselőtestületének decz. 15-iki 228. sz. a. határozata felemlitendő, mely szerint a sok, vállainkra nehezedő, elviselhetetlen terhek mellett a községi fogyasztási adóilletéknek a bornál 45 kr., sörnél 57 kr., pálinkánál 66 kr. és égetett szeszes italoknál 67 krral leendő felemelése terveztetik. Ezen határozat ellen a kitüzött 15 napon belül társulatunk decz. hó 24-iki rendk. közgyülésében indokolt felszólalást a város- és a magy. kir. belügyminiszteriumhoz benyujtani határozván, ezen beadványnak elég tétetett. Ezenkivül küldöttségileg sérelmeink orvoslása végett Perczel Dezső m. kir. belügyminiszter ő nagyméltóságánál személyesen tisztelegvén, némi biztatást magába foglaló magas válaszadásban részesültünk, kérvényünk megfelelő miniszteri kézjegygyel azonnal elláttatván, mely ügyünket mint különös megfontolás és figyelemre méltót jelezvén, fáradozásunkat jobb eredménnyel kecsegteti. Reméljük is, hogy forró óhajtásaink nem lesznek kiáltó szók pusztán, mert mig italmérési illetékek, a kir. fogyasztási- és italmérési adók fejében ugyis szép ezerek folynak be az állampénztárba, addig számithatunk a magy. kir. bel- és pénzügyminiszteriumoknál kivételképen terheinknek nem emelésére, hanem inkább apasztására és enyhitésére. Ezen és ezekhez hasonló körülmények és általalában a vendéglősök szakmájának az illetékes körök által nem elegendő sziven hordozása szülhették azon mozgalmat, mely szerint „Vendéglősök Lapjában“ ismételve megjelent panaszos hangok folytán az ország vendéglőseinek nagy része egy a hongyüléshez benyujtandó emlékirat benyujtásához csatlakozott, kérvény és szorgalmazvány a törvény megengedte regále vállság fedezésére szolgált italmérési adók és illetékek megszüntetését italmérési engedélyek korlátozását és több más czélszerü intézkedések tételét. Az ily abnormis viszonyaink állása azt is szülte, miszerint a Budapest fő- és székváros nagyszámu vendéglősipartársulata is a napilapok szerint teli van panaszokkal, mely ebbeli adatok fennen hirdetik elmaradhatatlan szükségét annak, miszerint a millenniumi orsz. vendéglős kongresszus által Szombathelyen megtartatni rendelt orsz. értekezlet minél előbb összehivassék, a hol reménylhetőleg üdvös intézkedések tétetni fognak. Tisztelt közgyülésnek alkalma lesz az előkészitő számvizsgáló bizottság jelentéséből kivenni azt, hogy több rendbeli haláleset és egyes tagtársainknak juttatott rendkivüli segély és a társulat érdekében tett intézkedések, mint rendkivüli kiadások miatt pénztárunk állapota nem a legkedvezőbb a tagdijak sem folytak be oly pontosan, mint az ezt megelőzött évben, a mi szinte idők jele. Ily viszonyok között nem csoda, hogy a tervezett szikvizgyár körüli komoly lépések és elhatározások jobb időkre halaszttattak el. A midőn még csak azt emlitem meg, hogy módositott alapszabályaink a m. kir. keresk. miniszterium által helyben hagyattak, maradtam a mélyen t. közgyülés alázatos szolgája

Szarka Jenő elnök.

Ezen jelentés éljenzéssel fogadtatván, tudomásul vétetett és egyuttal a jegyző által felolvasott számvizsgáló bizottság jelentése folytán a takarékpénztárakban elhelyezett tőkék- és évi bevétel és kiadásokra vónatkozó tételek rendben találtatván, a pénztárnok részére a szokott felmentvény akadály nélkül kiadatni rendeltetett.

Közli: *Boór József* jegyző.

Mi fáj a vendéglősöknek?

— Válasz a „kérdőlap“-okra. —

Nagy-Enyed, 1898. jan. 8.

Tekintetes Szerkesztő Ur!

Miután *Abrudbányáról* átköltöztem *Alsófehérvármegye* székhelyére, *Nagy-Enyedre*, habár késve is, erkölcsi kötelességemnek tekintem ezt a szerkesztő urral tudatni. Fájdalom, jót innen sem irhatok.

Üzletem annyira rosszul megy, hogy jövedelemről nem is beszélhetek.

Szebb jövő reményében ott hagytam városomat, a hol 28 évig munkálkodtam, a hol életem legszebb idejét eltöltöttem, a hol az élet fáradalmai után pihenni vágytam. Fájdalomtól szorongatott szivvel, megöregedve, vándorbotot vettem a kezembe, hogy 8 élő gyermekemnek uj otthont alapitsak.

Vajha sikerült volna jobb, biztosabb otthont, jövedelmesebb keresetet találnom, de nem; sőt itt még nyomorultabb helyzetbe kerültem, mint *Abrudbányán* voltam.

Itt sincs arányban a *vendéglők száma* a lakossággal s e mellett *minden kereskedésben* árulnak *bort, sört* és *pálinkát*, még pedig kismértékben is a rosz pancsokból.

E mellett van itt más is. Nekem, például, van egy dusgazdag tőszomszédom, a kinek szintén van italmérési joga, ugy, hogy házából nemcsak nagyban, hanem deczi-számra is hordják a bort.

Természetesen ő olcsóbbért adja, mint én, mert házbért nem fizet s egyéb regieje sincs, igy hát mindenki tőle vesz s én az üres boltból nézhetem, milyen jó üzletet csinál a szomszéd.

Ő nyugodtan fekszik esti 8 órakor, én pedig — mert vendégfogadóm van — késő

CSILLÁR-GYÁR-RÉSZVÉNYTÁRSASÁG
Budapest, VII. Ilka-utcza
(Csömöri-uttól jobbra, a Stefánia-ut mögött).
Közlekedés a zuglói lóvasuttal.

Az összes világitó rendszerek részére (ugymint: villanyos, gáz, acetylen, benzin, borszesz és gazolin) csillárok szállitására ajánlkozik.
Honi gyártmány. — Stylszerü kidolgozás. — Dus választék. — Olcsó árak.
Teljes vendéglői, kávéházi és szállodai berendezésekre, **eredeti** tervezetekkel és költségvetésekkel **díjmentesen** szolgálunk.
Régi csillárok *aranyozása* tisztitása, *átalakitása* jutányosan eszközöltetik.

estig lesem a vendéget s ha éjjel érkezik egy beszálló, föl kell kelnem, hogy néhány fillért kereshessek borral, sörrel, pálinkával, étellel, zabbal és szénával. Én dolgozom és szegényedem, szomszédom pihen és gazdagszik. Ilyen nálunk a helyzet képe.

Igy áll a sora itt minden vendéglősnek, a kiktől elvették a forgalmat a kereskedők és a bortermelők s nagynéha vetődnek hozzájuk éjjeli kalandozók, a kikben aztán vajmi kevés á köszönet, mert többnyire adóssággal végzik tivornyáikat.

Ilyen körülmények között sulyosak ránk az adók, az illetékek, elviselhetlen a piacz drágasága, ugy, hogy mi vendéglősök napról-napra rongyosodunk.

Bajaink orvoslása tehát égetően szükséges.

Tisztelettel

Knobloch József.

—

Naszód, jan. 10.

Tisztelt Szerkesztő Ur!

A regále megváltása előtt itt 4 vendéglő volt, most van 7 s az adók és illetékek is sulyosak. Nekem, például, csak az egyenes adóm 24 frt.

Hol van még a többi?

Rendőrök, finánczok nem zaklatnak bennünket, miután vendég sem zaklat bennünket; mert a mi kis jövedelmünk lehetne, azt elhalásszák előlünk a szatócsok, a kik valamennyien mérnek korcsmai italokat.

Ilyen siralmas a mi helyzetünk.

Hazafias üdvözlettel

Szakács György.

—

Szin, jan 12.

Tekintetes Szerkesztőség!

Kis községünkben 120 ház van s mig a regále megváltása előtt csak magam voltam, most 5 itt a vendéglős s 4 a zárt edényekben árusitó s ezek ugyanannyi joggal birnak 6 frt fizetés mellett, mint az a bérlő, a ki 1000 frtot fizet évenként.

Az én egyenes adóm 85 frt s ha kérdem a jegyzőt, hogy miért vagyok ennyire megterhelve, még gorombaságot kapok tőle.

A megváltás előtt a község italmérési adója 600 frt volt, most 1000 frt. Ily körülmények között panaszaim elsorolására szük lenne a lap kerete.

Mindenek fölött a zárt edényekben való árusitás beszüntetése szükséges.

Tisztelettel

Herskovits Béla.

—

Maros-Ludas, jan. 15.

Tekintetes Szerkesztő Ur!

Adóm 74 forint, regálém 30 forint stb. ebben a községben, a hol a lakosság csak 2500 lelket számlál.

Elég volna itt 3 vendéglő, de van sokkal több kurta korcsma s e mellett minden boltban árusitanak vendéglői italokat.

Hogy mennyire károsit ez bennünket, fölösleges részleteznem, csak azt emlitem még meg, hogy a csendőrség pedig a zárórával nyomorit bennünket.

A legkisebb késedelemért is rajtunk ütnek, birságolnak bennünket, mig a „*Társalgási Egyesület*“-ben, melynek szintén van italmérési engedélye, viradtig háborítlanul tart a mulatság s járja a kártya.

Kivánatos tehát a záróra és a korcsmai hitel korlátozásának reformja országos törvénynyel.

Tisztelettel

Tolokán Jánosné,
a „Központi-szálló“ tulajdonosa.

KÜLÖNFÉLÉK.

— **Kérvényünk.** Az országgyüléshez terjesztendő kérvényünkre, melyen most végezzük a beadáshoz **szükséges munkálatokat**, még most is **szállingóznak hozzánk** aláirások. Igy legutóbb a *szolnoki* vendéglősök ive érkezett meg a következő aláirásokkal:

Olasz Janos, Oberländer Mór, Bakos Béla, Bakos Antal, Kiridusz Imre, Fuchs Manó, Balogh Mihály, Lopocsy Béla, Vig József, Keriki Sándor, Kohn Ignácz, Bakos Pál, özv. Klein Dávidné, Pozderka Béla, Pászthy Imre, Ujváry György, Klein Márton, Adler József. Petrewits József, Bózsó János, Tila András, Klem Ede, Gunsz Betti, Matyasovszky Mihály, Kevrich Sándor, Farsang István, Fekete Józsefné, Engel Fülöp, Mankral Györgyl Szabó Ferencz, Meehtler Miksa, özv. Lechner Józsefné, özv. Glakta Jánosné, Tomek Károly, Feiksz, Ignácz, Czmarkó Alajos, Kecskés Lajos, Kremmer János.

Midőn szivünkből üdvözöljük *szolnoki* kartársainkat soraink között, el nem mulaszthatjuk, hogy ki ne emeljük *Olasz Jánost, Szolnok* e derék vendéglősét, a ki maga buzgólkodott, hogy ottani szaktársainkat fölvilágositsa és zászlónk alá gyüjtse. Reméljük, hogy állandón igy tömörülve látjuk a szolnokiakat oldalunk mellett a jó ügyért való küzdelemben.

— **Nemzetközi kiállitás.** A következő alairást kaptuk: „Bécset ebben az évben a császári jubileum alkalmából az idegeneknek nagy tömege fogja fölkeresni. Ezt az alkalmat fölhasználni arra, hogy a Bécset fölkereső külföldieket arra inditsuk, hogy a magyar székesfővárost fölkeressék, hazafias kötelesség. Ez inditotta Budapest vezető iparos és kereskedő körét arra, hogy „*Nemzetközi kiállitást*“ rendezzen Budapesten, az *egészségügy, nép- és hadsereg-élelmezés, sport és idegen forgalom részére, találmányok és ujdonságok* külön kiállitásával kapcsolatban. A kiállitás a városligetben lesz és *május 15-étől szeptember 30-ig* tart. Az eddigi ugy belföldi mint külföldi bejelentések után itélve a kiállitás kiváló sikerünek igérkezik.“ A kiállitás igazgatójául *Novák* Árpud van megnevezve, szervező-bizottságában pedig a következők foglalnak helyet: Balogh János, Borowitz Mór, Berzsenyi Vilmos, Décsi Gyula, Erdélyi János, Fischer Gyula, Gerő Adolf, Horváth Géza, dr. Horváth S ándor Héder Sándor, Klösz György, Kapy Miklós, Markovics Vilmos, Menczer Béla, Molnár Gyula, báró Pongrátz Antal, Putzer György, Révay Oszkár, Sternberg Dezső, Steuer Sándor, Székely Ignácz és Szekula Hugó. Bejelentési határidő márczius 15-dike.

— **Az idei borárak és a bortermelés.** Az egész országban panaszkodnak a bortermelő gazdák, hogy a mult évi csekély fölöslegét sem birták ugy értékesiteni, a mint szerették volna, a minek egyedüli okát az olasz borok importjában keresik s hogy mennyire joggal, mutatják a következő adatok. Szüretkor az uj borokat a Balaton mentén 14—18—27 frttal könnyen lehetett értékesiteni, most azonban azokért a borokért, a melyeket a magyar borkereskedők 16—18 frtot fizettek uj korában, legfeljebb 15—16 frtot szándékoznak adni akkor, ha már teljesen tiszta lesz a bor. Az olasz borok a Balaton vidékét, kivált azonban a dunántuli vármegyéket egészen elárasztották s mint Pécsről irják, alig van egyetlen egy középrendü állomás is, a hol 100—1000 hektoliter olasz bor meg ne fordult volna szüret óta. Az idei magyar borok nagyobbára jú kvalitásuak; a hegyi borok, kivált azok, a melyeket jól kezeltek már a venyigék fejlődése korában és a fürtök gyarapodásakor, átalában véve igen jó minőségüek. Czukor és szesztartalmuk bőséges s mert az idő is kedvező volt a szüretre, sokkal inkább kiforrtak, mint más alkalommal. Pozsony vidékén, a hol az olasz borok még nem nagy tért hóditottak, a jó minőségü asztali borokat még mindig 20—23 frttal értékesithetik. Arad vidékén pedig 20—27—30 frttal. A pesti, bihari, hevesi és szabolcsi borok 12—25 frt között mozognak. Minthogy pedig a gazdák körében, daczára az olaszországi borimportnak, megvan a kedv a szőlők rekonstruálására s az idén is tömérdek földet rigoliroztak szőlők alá, reményünk lehet, hogy bár áldozatok árán is, de mégis kifogjuk tudni szoritani az idegen származásu és kevésbbé megfelelő olasz borokat.

— **Sertéshizlalda és husfüstölőgyár Szombathelyen.** Egy igen szükséges s a magyar iparra, különösen a vendéglősökre igen fontos vállalat létesült Szombathelyen. Ez a sertéshirlalda és husfüstölőgyár, mely 160.000 frtba került s a melynek czélja az osztrák termékek kiszoritása. A gyár már megkezdette müködését s képviselője *Varga* Sándor volt vendéglős, köztiszteletben álló szaktársunk.

— **Az aradi pinczérek vagyona.** Az aradi pinczérek *segélyző- és elhelyező-egyletének* vagyoni zármérlegét megkaptuk a mult 1897-ik évről. A derék egyesület bevétele 628 frt 76 kr. volt, melyből 37 tagot 185 frt 70 kr. erejéig részesitettek segélyben, 76 frt 53 kr. pedig az 1898.

évre pénztári készletül maradott. Az egyesület elnöke *Nagy* Lajos, alelnöke *Kovács* István, pénztárnoka *Májer* Károly, ellenőre *Spitzer* Mihály, az egyleti iroda vezetője *Kormos* Adolf.

— **„Mátyás király népirodalmi részvénytársaság"** van alakulóban, melynek czélja a népies irodalom kultiválásával az izléstelen és erkölcsileg káros ponyvairodalom kiszoritása. A részvénytársaság alapitói: *Jeszenszky* Danó, *Táborszky* Gyula, *Pósa* Lajos, *Bársony* István, dr. *Jókai* Mór, *Feszty* Árpád, *Petrovics* László, *Rákosi* Viktor és ifj. *Rauchbauer* Károly.

— **A főző iskola ebédje.** Megénekelni, nem megirni kellene azt az ebédet, a melynt hétfőn délután 2 órakor tálaltak föl az Országos Nőképző-Egyesület zöldfa-utczai helyiségében meghivott vendégeknek, Brillat-Savarin, minden kényes inyü embernek legkényesebb inyüje, azt mondta egyszer, hogy az evés müvészet, a miben igaza is van. Elreledte azonban hozzátenni, hogy a főzés is az, még pedig a halhatatlan Vatel szerint, még az evésnél is nagyobb. Ennek az utóbb megnevezett müvészetnek nyolcz bájos papnője — Kaszanitzky Margit, Ehmann Margit, Csiky Anna, Ludwig Gizella, Skytka Malvin, Illés Leona, Jurenák Pálma és Lutter Berta kisasszonyok — a kik az imént fejezték be az Országos Nőképző-Egyesület főzőiskoláját, hétfőn pompás és izléses próbáját adták annak, hogy Vatel igazat mondott. Nem kicsiny volt a feladatuk, mert az a vizsgáló-bizottság, a mely előtt az ifju szakács-müvésznők próbát tettek, kuliniris tudás tekintetében elsőrangu szakértőkből állátt. Wlassics Gyuláné képviselte az ételek elkészitése iránt való finom szakértelmet, Szilágyi Dezső a mindenható étvágyat, a mely nélkül hiábavaló minden főznitudás, Jókai Mór az idealizmust és Beöthy Zsolt a kételkedő, kérlelhetetlen kritikát képviselte az élvezésben. A kis kötényes, bóbitás főkötős szakácsnők személyesen adták föl főztjüket, a mely kielégitett mindenkit. A fogások diadala voltak a tündérujaknak, melyek a főzés remekeit elővarázsolták, épp ugy annak az intézetnek is, a mely fiatal leányainkat háziasszonyokká neveli. Az ebéd a legjobb hangulatban késő délutánig tartott.

— **Alvás előtt enni kell.** Ezt tanácsolja egy franczia lap, melynek rovatai az egészségtant szolgálják. Sok ember, ha nem is éppen beteg, de gyönge és sovány. Ennek főoka az, hogy sok időt töltenek el a reggeli és ebéd közt étlenül és hogy éhes gyomorral alszanak, ami az álmot elüzi és a test általános gyöngeségét okozza. Az élettanból tudjuk, hogy a test anyagcseréje folytonos, akár alszunk akár ébren vagyunk. Ebből pedig logikailag az következik, hogy a testnek leginkább akkor van táplálékra szüksége, a mikor az erő fogy. Az emésztés, áthasonulás, szóval a táplálkozás alvás közben sem szünetel, de a tápszerek ekkor több tápanyagot produkálnak és több erőt és nagyobb sulyt adnak a testnek. Aki tehát sovány és gyönge és hizni akar, este lakjék jól, mielőtt lefekszik.

— **A zuglóból.** A kies zuglóban a téli napok alatt is vidám, pezsgő az élet. *Cserna* István nagy sörcsarnokát, melyhez téres korcsolyapályát is készittetett, állandón elegáns közönség látogatja. Sokan látogatják *Tanczer* József barátunk *„nagy szamár"*-hoz czimzett vendéglőjét is, a hova a jó borokon kivül hires disznótorok vonzanak szórakozókat. — Már is városszerte ismeretes *Ramftl* Ferencz *„Fehér ló"*-hoz czimzett vendéglője, a hol oly kitünő bor kapható, a minőt Budapesten kevés helyütt.

— **Igyunk-e evés közben?** Erre a kérdésre *Ewald* tanár, titkos tanácsos megfelel egy orvosi folyóiratban. Rendesen azt tartják, hogy az ivás meghigitja a gyomornedvet, a gyomrot tulterheli, a hideg ital meg épen le is hüti. Ilyen és hasonló ellenvetéseket tesznek az ivás ellen. Ewald tanár mindezekre a skrupulusokra most ráczáfol. Szerinte ellenkezőleg áll a dolog. A mérsékelt ivás étkezés előtt vagy közben csak fokozza az étvágyat. Hisz épen ezen alapszik a lesoványitó Schweiger-kura. E gyógymód mellett kerülni szokás az italt és a folyékony táplálékot, hogy igy az étvágy csökkenjen és az elhizott ember lesoványodjék. Következésképen normális embernél az ital csak fölébreszti az appetitust, ami minden esetre kellemes, tekintve, hogy épen elég a rossz gyomru ember.

— **A győri pinczér-egyletből.** A győri pinczérek a mult héten értekezletre gyültek *Gombás* Pál vendéglőjébe. Az értekezleten levők kimondották, hogy nincsenek megelégedve az egyesület mostani ügynökével s az egyesület fölvirágoztatására szervezkedni fognak, mint az egyesület ellenzéke. Az ellenzéki mozgalom élén *Dreiszker* Miklós, *Böczöge* József, *Somhegyi* Dezső, *Horváth* Lajos, *Polgár* László és *Balassa* Árpád állanak. Adja Isten, hogy az ellenzék törekvése üdvös legyen az egyesületre!

— **Gomba és zöldség az ételekhez.** Nem is gondoljuk mily arányokat öltött Franczia országban, de különösen Párisban a csiperke gombafaj tenyésztése. A kültelkeken több mint 1200 ember foglalkozik tisztán csak gombatenyésztéssel 400—500 telepen. Átlag évenkint bevesznek ezek a termelt gombából 7—8 millió frankot. A párisi, gomba nélkül nem is képzel jó ebédet, ezt fájlalja leginkább, ha utazásaiban a vendéglőkben nem találja fel. A csiperke termelés mellett még a galambbegy saláta előállitásával is foglalkoznak és mig az elsőt földalatti üregekben termelik, melyek hosszát 10—12 kilométerre becsülik; addig utóbbi saláta részére, több folyócska és patak vizét mélyebb gödrökbe vezetik, hol igen buján tenyészik ezen kedvelt saláta fajta. Franczia országban egyáltalában nagy sulyt fektetnek a zöldségfélékre. Minden étkezésnél kell zöldségnek is lenni. Télen, ha nincs elég pénzük friss zöldséget venni, akkor konzervált zöldséget vesznek, mely kissé le van párolva és sósvizben eltéve. Általában kielégitőbb is az egészségi állapot ott, mint nálunk, mely körülményre nagyban befoly az egészséges életrend.

— **Menyasszonyok vendéglője.** Van *Ujpestnek* egy jó humoru vendéglőse, a kinek templomtéri vendéglőjéről az a hit van elterjedve, hogy az a leány, vagy özvegy a ki egyszer ott mulat az ideáljával, a legközelebbi farsangon főkötő alá kerül. Mi természetesebb, hogy a kis vendéglőben mindig seregesen vannak a szebbnél szebb menyasszony-jelöltek, a minek különben — most megsugjuk — egyik főoka az, hogy a mi vendéglősbarátunk — *Binner* Antal — maga is párti, mert özvegy legény, még pedig a türelmesebb fajtából. Lányok és özvegyek tessék pályázni!

— **Uj étterem.** *Wéber* Mihály, a székesfővárosi vendéglőskar e kiváló tagja, kinek a kiállitás alatt Ős-Budavárban volt nagyvendéglője, gyönyörüen berendezett éttermet, bor- és sörcsarnokot nyitott a *Király-utczában* a Csányi-utcza sarkán.

— **Ujpesti hirek.** *Hatosi* Nándor, az ujpesti vendéglőskar disze, nyugalomra vonul s szépen berendezett vendéglőjét *István-ut 4. sz. a. Szeidovitz Ferencz* jeles szaktársunk vette át. A jó borairol ismert vendéglőben minden vasárnap érdekes hangverseny van. *Szuppán* Ágost zongoraművész játszik, müvészi játékával lebilincselve hallgatóit. — *Máté* Ambrusnak Atilla-utcza 4. szám alatt levő üzletét *Madarász* Imre szaktársunk vette át.

— **Szeszes italok kiállitása.** A budafoki borkereskedők, bortermelők, vendéglősök és szállodások, pezsgő-, konyak- és sörgyárosok értekezletet tartottak, melyen *Törley* József inditványára elhatározták, hogy az év őszén szeszes italaik bemutatására országos kiállitást rendeznek, s hogy ugyanez alkalommal országos kongresszust tartanak Budafokon, a melyen a szakmabeliek a szeszes italok eladásánál kifejlett tisztességtelen verseny megakadályozására hoznak határozatokat hogy ezeket az illetékes körök elé juttassák. Elhatározta az értekezlet azt is, hogy lépéseket tesz a kereskedelmi miniszternél, hogy a párisi világkiállitásra küldendő magyar borok megitélésére szervezett, tisztán termelőkből álló birálóbizottságba a budafoki kiállitás zsürijét is bevegyék. Az előkészitő bizottságot *Czermann* József elnöklése alatt a következőleg alakitották meg: alelnök *Brandl* Ignácz, jegyző *Varga* József mérnök, pénztárnok ifj. Endresz Márton Ez a bizottság első érdemleges ülését február 5-én délután 3 órakor tartja.

— **Ausztria a borgyártás ellen.** *Az osztrák bortermelők* igen látogatott gyülést tartottak, melyen a következő határozati javaslatot fogadták el: 1. Csak azok az italok, melyek a friss szőlőlé alkoholikus forrásából keletkeznek és megtelelő pinczekezelésben részesülnek, árusithatók *bor* elnevezés alatt, 2. *Mübor* készitése és árusitása tilos. 3. Mübor készitésére szolgáló anyagok hirdetése és árusitása tilos. 4. Csakis a bortermelőnek szabad a saját termésének hulladékaiból (törköly) csigerbort készitení. Ezt az italt azonban nem szabad elárusitani, hanem csakis a

házinép és cselédség ihatja. 5. A borkereskedésben csakis a termelési hely nevezhető meg, nem pedig a minőség. Egyenlő jellegü borvidékek alakitandók. A borvidék borai házasithatók vagy anélkül is a termelőhely megnevezésével áruba bocsáthatók. Házasitott bor, mely különböző területről származik, általános névvel látandó el (pl. Asztali bor, Dunagyöngye stb.). 6. A borkereskedés üzése engedély utján engedhető csak meg.

— **Üzleti hirek,** *Szihelszky* Imre szaktársunk *Váczi-ut 86. szám a. Borsodi* Sándor szaktársunk vendéglőjét vette át. Borsody barátunk, a ki házat vett az Angyalföldön, ott piheni ki fáradalmait. — *Csémy* Gábor bátyánk, a józsefvárosi függetlenségi párt ez érdemes bajnoka, *külsővácziut 128 szám alatt* vendéglőt nyitott. Bizonyára uj minőségében is hathatós támogatója lesz a magyar szellemnek — *Dobos* József szaktársunk. a ki legutóbb az *üllői-uton* levő vendéglőjében közkedveltté lett erdélyi konyhájával, elfoglalta a „*Mensa Akademica*“ konyhafőnöki állását. — *Mayer* István szaktársunk *Erzsébetfalván* a piacz-téren uj, diszes helyiségbe tette át vendéglőjét, melyet mostan is seregesen látogatnak a kirándulók.

— **Két népszerü vendéglős.** *Erzsébetfalvának*, a székesfőváros ez amerikaias gyorsasággal fejlődő telepének, a mult héten volt tisztujitó közgyülése. A polgárok bizalma ezuttal két jeles szaktársunkat tüntette ki. Az egyik *Gombás* István, a kit a község birájául, a másik *Unrein* Antal, a kit törvénybiróul választottak. Ez a választás, melyhez őszintén gratulálunk, megtisztelő az egész vendéglőskarra. *Gombás* István, a ki parancsnoka a tüzoltóegyletnek, egyik alapitója az „Aggharczos“-egyletnek, eddig sok érdemet szerzett magának *Erzsébetfalva* közéletében. Semmi kétség, hogy birói müködése is áldásos lesz a községre.

— **Tábori Ferencz** vendéglőjében a nagyfontosságu nemzeti egyesület ütötte föl sátorát s igy a *Kerepesi-ut* e szép helyisége most gyülhelye azoknak a derék polgároknak, a kik „hazafiság a nemzetiségnek“ oltárán buzgón áldoznak. Egyáltalán ezt a vendéglőt *Tábori* Ferencz az ő szeretetreméltóságával és szolid üzleti eljárásával fölvirágoztatta. Ennek annál is inkább örvendünk, mert *Tábori* Ferencz azok közé a nemes jellemü szaktársaink közé tartozik, a kik diszére válnak iparunknak.

— **Huskereskedők és mészáros iparosok.** Budapest székesfőváros tanácsa a következő hivatalos hirdetményt teszi közzé: *Hirdetmény.* Minthogy a központi vásárcsarnokban a nagyban való huskereskedéssel foglalkozó egyének csak a már piaczképessé feldolgozott husnemüeket árusitják és igy, amennyiben az állatoknak levágásával és iparszerü felgolgozásával nem foglalkoznak, nincs törvényes alap arra nézve, hogy ezek mészáros-iparosoknak volnának tekinthetők; minthogy továbbá másrészt a nagyban való huskereskedésnek a mészáros-iparjogositványhoz való kötése és ekkép ezen fontos áruczikkben a forgalomnak és versenynek korlátozása ugy a vásárcsarnok intézményének, mint a fogyasztó közönség érdekeivel is ellenkeznék, ennélfogva kijelenti a tanács, miszerint azon helybeliek, kik a központi vásárcsarnokcan hussal és husfélékkel, ugymint: marha-, sertés-, borju- és juhhussal, továbbá leölt borjukkal, sertésekkel, bárányokkal malaczokkal és szalonnával nagyban kereskednek, mészáros, illetőleg hentesiparosoknak nem tekinthetök és ezekre nézve a kereskedelmi törvény végrehajtása tárgyában kiadott 39,266/884. sz. miniszteri rendelet 2. §-ában foglalt, a képesitésben kötött iparra vonatkozó rendelkezések nem alkalmazhatók. Miről a tan. VIII. ügyosztály és a vásárcsarnok igazgatósága tudomás és miheztartás végett felzeten értesittetnek. Budapest székesfőváros tanácsának 1898. évi január hó 13-án tartott üléséből. — *Halmos*, s. k. polgármester.

* **„Perfector uj gázkészülék“** hirdetésünkre külön is felhivjuk kartársaink figyelmét. Régóta panaszolt nagy hiányt van hivatva e találmány pótolni különösen vidéki városokban, hol kávéházakban, vendéglőkben, casinókban a drága és mégis kellemetlen petróleum világitás mellett örökösen sötétségben ülnek a vendégek. Azok az ugynevezett „régi jó idők“ elmultak a hol egy szál faggyugyertya mellett is kellemesen elmulattak az emberek: a mai kor finomult izlése megkivánja, megköveteli az eleganczát, a kényelmet és látjuk itt a fővárosban, hogy vendéglősök kávések ezt felismerve, versenyeznek egymással a fényesebbnél fényesebb berendezésben. Ehhez pedig első sorban szép világitás szükséges, a mi már magábavéve kellemesebbé teszi a helyiségben való tartózkodást és ugy hisszük, hogy a hirdetett „Perfector“ mely olcsó és fényes világitást nyujt nagyot fog lendíteni a vidéki vendéglők és kávéházak fejlődésében, egyszerü, könnyü kezelése pedig sok fáradtságtól és méregtől kiméli meg kartársainkat.

— **Czigányok mint szoczialisták,** A czigányok osztályától szoczialista még eladdig nem jelentkezett e században sem, melyet ugyan a szoczializmus folytonos forrongása jellemez. A hegedün kivül idáig minden más hidegen hagyta őket. De most megváltoztak e viszonyok főképpen az ezredéves kiállitás óta. Még bizonyára élénken emlékezetünkben vannak azon bámulatos szép automaták melyek különösen a hangszer és hitelügyi palvillonokban a látogatókat oly igen mulattatták. Ezen automatáknak ugyanis az a különös sajátsága, hogy egy pénzdarab bedobása után az automata elkezd magától czigányosan és eredethüen játszani bármilyen magyar vagy más nótát, Mi sem természetesebb, hogy sok helybeli és vidéki vendéglős csakhamar arra a gondolatea jött, hogz jó lesz egy ily muzsikáló automatát felállitani a vendéglőbe miáltal aztán majd kikerülhető lesz a czigányokkal való sok ügygyelbajjal járó szerződtetés kik nem ritkán épp akkor hagyják cserben a vendéglőst mikor legtöbb a vendég, meg aztán egy ily automata által a vendég a nap bármely szakában hallhat muzsikát. Egyuttal felismerték az automatának azon előnyét is, hogy az tulajdonosának sok hasznot hoz, mert a vendég örömest belédob 1—1 krajczárt, hogy csak hallhassa a szép zenét ugy, hogy az automata vételára igen gyorsan megtérül. Az automaták ily sok előnyeik folytán a czigányoknak hatalmas konkurrenseivé váltak ugy, hogy ma már majd minden vendéglőben találkoznnk egy-egy ily jó vendéghivogató és vendégmarasztaló zenélő automatával. Ez automaták már annyira népszerüvé váltak, hogy a főelárusitók Sternberg Ármin és Testvére hangszergyáros czég 1897-ik évi statisztikai kimutatása szerint ez évben nem kevesebb mint 1200 zenélő automatát hozott forgalomba. Érdekes tudni e kimutatásból, hogy ezek közt 52 a Balkán félsziget különféle államaiban, 6. Prágában és 9. Oroszországban hirdeti a magyar hangszer-ipar nagy viragzását.

Szerkesztői üzenetek.

Vándor Gézának Állásfoglalásunk helyességéről még mindig megvagyunk győződve, mert voltaképpen ön sem akar mást, mint a mit mi: azt, hogy a kongresszus mielőbb megtartassék. Ezt nem szabad ujabb vitás kérdések fölvetésével koczkáztatnunk. Hogy hol tartassék, ez másodrangu kérdés ugyan, de hogy a kongresszus jogfolytonosságát, tekintélyét megóvjuk, ragaszkodnunk kell *Szombathelyhez* mindaddig, a mig *Szombathelyről* hivatalosan ki nem jelentik, hogy a kongresszus előtt nem nyitják meg kapuikat. Ez eddig nem történt meg s addig nem is történhetik meg, a mig itt a végrehajtó-bizottság meg nem mozdul s a kongresszus megtartása iránt a szombathelyi bizottságot meg nem keresi. Ha erre a megkeresésre az lesz a válasz — a mit hinni nem tudunk — akkor majd keresünk más helyet, *Debreczent*, vagy más központot, a hol szivesen látnak bennünket. Reméljük azonban, hogy erre nem lesz szükség. Legyünk tehát türelemmel addig, a mig a szeg kiüti magát a zsákból. Odáig, ha fájdalmasan esik is, a mutatkozó elkedvetlenedést és közönyt ne vegyük oly epés érzékenységgel, majd megváltozik ez, a mint meg lesz állapitva a kongresszus ideje, a mit állhatatosan fogunk sürgetni ezután is. Abban a reményben, hogy megértettük egymást s hogy továbbra is vállvetve munkálkodunk, üdvözlet önnek!

Heigli István, *Szombathely.* Azt a hirt, hogy te kávéházadat eladtad, itt egy közös ismerősünk ujságolta, tehát jóhiszemüleg közöltem. Fölvilágositásod után örömmel tudatjuk, hogy a hir alaptalan, mert a *kávéház továbbra is a te szakavatott vezetésed alatt tulajdonodban marad.* Midőn téged szivből üdvözöllek, egyuttal igen köszönöm *Pártli József* barátunknak előttem oly kedves megemlékezését is. Vig farsangot szombathelyi szaktársainknak!

V . . . *Ujdombóvár.* Az állomásfőnök jubileumi bankettjének étlapját, minhogy korrigálatlanul közöltük, ismét lenyomatjuk:

Esturgeon a la tartar.
Franche de boeufs a la Colbert.
Poulard do pommes et choneronts.
Chapon de Styries.
Salade français.
Compotes mellée.
Giardinetto.
Café noir.
Cognac français.

Nogell Sándor, *Piszke.* Köszönjük, közönség.

Sípos J., *Ujdombóvár.* Az étlap véletlenségből maradott korrigálatlanul, a mit ebben a számunkban

helyrehoztunk. -- A dolgozatokat köszönettel fogadjuk, bár jobb lett volna, ha nem vázlatosan, hanem teljesen kidolgozva kapjuk, mert a mi elfoglaltságunk oly nagy, hogy előre nem tudhatjuk, mikor lesz időnk az átdolgozásra. Különben mindenkor szivesen látjuk.

D. P. *Zám.* Üdvözöljük szép elhatározásáért. Szükséges keresztelő-levél, az ottani elöljáróságtól erkölcsi bizonyitvány s ha talán kiskoru, atyai vagy gyámi beleegyezés. Ha ezeket az iratokat hozzánk beküldi a kérvényére ragasztandó 50 krros bélyeggel, ugy az ügyet készséggel elintézzük.

Felelős szerkesztő és kiadó: **Ihász György.**

NYILTTÉR.*)

Molnár Vilmos

cs. és kir. szab.

sérvkötész és kesztyügyáros.

Dusan felszerelt raktár *minden e szakmába vágó különlegességekben.*

Budapesten, VII. ker., Károly-körut 19. szám.

Kizárólag itt kapható a *legjobbnak elismert* **szabadalmazott kettős és egyoldalu sérvkötő.**

Egyedül az én pelottáim vannak ugy készitve, hogy *bármily testtartáshoz és testmozgáshoz simulnak* s rugalmas ellenállásuk minden más készitménynél nagyobb és állandóbb.

Pelottáimnál *feldörzsölések, bőrlobbok, maródások s kellemetlen nyomási érzések* ki vannak zárva.

Sérvkötőim ára a legjutányosabb.

A legszebb és legtartósabb **keztyük** nálam kaphatók.

Egyetlen raktár a *legczélszerübb s elpusztithatlan*, legkülönfélébb

pinczér-táskákban,

melyekre különösen felhivom a vendéglős és pinczér urak figyelmét.

Tisztelettel

MOLNÁR VILMOS.

Biztos üzlet.

A kárpátok egyik világhirü **fürdőhelyén** gyönyörü parkban fekvő

vendéglő és szálloda

kiadó egy *szakképzett mozgékony vendéglősnek*, a ki legalább *500 frt kauczióval* rendelkezik s a *berendezés költségeit* — legalább felerészben *fedezni fogja.* A kik konyha és szép éttermi berendezéssel s s 10—20 ágyra ágynemüvel rendelkeznek, előnyben részesülnek.

Méltányos feltételek, nagy forgalom, számos előny.

Tudakozódhatni **Ihász György** *közvetitő intézeténél:* VII., Akáczfa-utcza 3. sz.

*) E rovat alatt közlöttekért nem vállal felelőséget a szerk.

Kiadó vendéglőhelyiség.

Budapesten az „Arena-szinház“ szomszédságában épült uj házban egy

nagyobb vendéglőhelyiség

1898. május 1-ére kiadó.

Bővebbet **Ihász** György közvetitő intézete Budapesten, VII. ker., Akáczfa-utcza 3. sz. alatt ad.

Alapittatott 1869.

Kitünőnek bizonyult

SÖRMÉRŐ KÉSZÜLÉKEK

lég- vagy szénsavnyomással

szabadalmazott hűtővel

ajánlja

Watterich Arnold

BUDAPEST, dohány-utcza 5.

Költségvetés ingyen.

Sörszivattyu, sörpezsgőcsapok, minden borbetegség elleni czikkek.

Essenciák a **rum-, likör-** és **eczetkészitéshez** hideg uton, minden készülék nélkül.

Képes árjegyzék és kezelési könyv ingyen.

Csiktusnád-fürdőn

az igazgatósági iroda helyiségben

1898. márczius 13-án d. e. 9 órakor

nyilvános árverés utján három egymást követő évekre bérbe adatnak:

1. A fürdők	3000	frt.
2. A gyógycsarnok vendéglője	2500	„
3. A gyógycsarnok kévéháza	700	„
4. A gyógycsarnok épületben hat bolthelyiség egyenkint	150	„
5. Az erdei czurászda	300	„
6. A csolnakázó tó halászattal	250	„
7. Játék helyek u. m. 2 tekepálya, 1 függő teke, 2 Croquette, 1 Lawn-Tenis hely	200	„
8. A fürdővégi csárda	200	„
9. Piaczi vámszedés	140	„

kikiáltási ár mellett.

Bánatpénz 10%.

Árverezni szándékozók a feltételeket megtekinthetik és bővebb felvilágositást nyerhetnek:

Brassó, Vár-utcza 7. sz.

A fürdőigazgatóság.

Eladó kávéház.

Budapesten a székes-főváros egyik nagyobb körutján levő diszesen berendezett **kávéház** teljes berendezésével *12.000 frt-ért* szabad kézből eladó. Házbér *2000 frt*, beleértve az I. emeleten levő körül-belül 600 frtot érő lakást. Bővebb értesitést *Ihász* György közvetitő intézete. Budapest, VII. Akáczfa-utcza 3. sz.

— **„Képes Családi Lapok.“** A legolcsóbb és azért a legelterjedtebb képes hetilap! Megjelenik minden héten bő szépirodalmi és ismeretterjesztő tartalommal és külön beköthető regénymelléklettel. Havonként kétszer „Hölgyek Lapja“ czimü félives mellékletet ad, párisi divatképekkel és bő divattudositással. A **„Képes Családi Lapok“** olyan szellemben és irányban van szerkesztve, hogy ifju és öreg külön s együttvéve élvezettel olvashatja. A **„Képes Családi Lapok“**-ba a régi és ujabb irói és költői gárda minden számottevő tagja dolgozik. A **„Képes Családi Lapok“** 1898 január első számával 20-ik évfolyamába lép. — Mutatványszámokat bármikor szivesen küld a **„Képes Családi Lapok“** kiadóhivatala *Budapest, Vadász-utcza 14. saját házában.* Előfizetési árak a **„Képes Családi Lapok“**-ra *„Hölgyek Lapja“* czimü divatlappal és a regénymelléklettel együtt: Egész évre 6 frt, Fél évre 3 frt, Negyed évre 1 frt 50 kr.

VALÓDI

PRÁGAI-SONKA.

Legfinomabb	Klg.	— frt	96 kr.
Kötött sonka (csont nélkül)	„	1 „	— „
Uj szalámi	„	1 „	35 „
Prágai karaj	„	— „	86 „
Kolozsvári szalonna	„	— „	90 „
Debreczeni szalonna	„	— „	90 „
„ kolbász	„	— „	95 „

Továbbá hideg felvágottakhoz:

Berlini májkolbász	Klg.	— frt	90 kr.
Frankfurti „	„	— „	90 „
Nyelvkolbász	„	— „	90 „
Zampini	„	— „	90 „
Martodella	„	1 „	50 „
Libamáj kolbász	„	1 „	50 „

Ajánl helyben házhoz szállitva és vidékre postán vagy vasuton

Első Prágai Sonkatelep

Budapest, Rózsa-u. 1.

LETH LAJOS

a magyarországi szállodás, kávés, vendéglős, korcsmárosok és bormérők

Czim- és Lak-jegyzéke az 1898. évre

1897. deczember hó végén jelenik meg és 1 frt 50 krajczárért a kiadónál *Budapest, IV. ker. kalap-utca 5. szám alatt* kapható. Ugyanott szakértő *férfi és női személyzet szállodák, vendéglők és kávéházak részére* a felelősség terhe alatt pontosan tisztes megbizás alapján ajánltatnak, ugyszintén minden e szakba vágó üzletek eladása és vevése jutányosan és pontosan eszközöltetnek

PERFECTOR PERFECTOR PERFECTOR PERFECTOR

PERFECTOR PERFECTOR PERFECTOR PERFECTOR PERFECTOR

„PERFECTOR"

Nem robban!

Hideg uton előállitva.

Teljesen veszélytelen.

Teljesitmény és fogyasztási meghatározás a m. k. technologiai muzeum által.

Könnyü kezelés.

Felügyeletet nem igényel.

Fényfok meghatározása Hahoty Sándor tanár által.

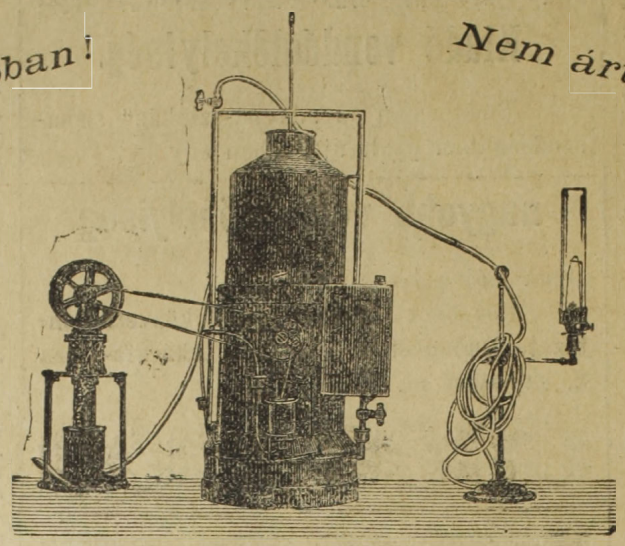

Nem ártalmas!

„PERFECTOR"

Uj gázkészülék

világitási berendezések létesitésére, minden házban, szállodában, kaszinóban, sziuházban, fürdőhelyeken, kastélyokban, mulatókban, gyárakban, műhelyekben, vendéglő- és kávénázakbao, nyilvános épületekben és mind azon helyeken, hol egy olcsó és czélszerü világitás szükségeltetik, ott ezen készülék egy kiváló szer egy minden igényt kielégitő berendezéshez. Egy körülbelül 100 gyertyafényü láng mintegy 1½ krba kerül óránként, tehát olcsóbb mint bármely világitási módszer. — Gázmotorok üzemérn igen olcsó hajtóerő, tütésre is alkalmas légnem. Több városban bevezetve.

Számos elismerések közül néhányat sorolunk fel:

Mautner Adolf és társa uraknak, gázkeszülék-gyártási vállalat Budapesten.

Örömmel közölhetem, hogy Arpádföldi vendéglő- és kerthelyiségeim számára szállitott „Perfector"-gázkészülék legjobban bevált és én egy valóban szép és pompás világitással birok, mely költség tekintetében is teljesen kielégit.

Arpádföld, (Ujpest mellett) 1897. május hó 4-én.

Grosz Adolf

T. Mautner Adolf és társa urak Budapesten.

Tegnapi becses soraira válaszolva, sietek önöket értesiteni, hogy a „Perfector"-készülék derekasan megállta helyét és daczára annak, hogy a lezajlott királynapok alatt kávéházam egész héten át kora estétől mindig egész reggelig világitva volt, soha a legkevesebb fennakadás sem fordult elő. A gépet az önök gépészének utasitása alapján most is őcsém szolgalja ki, de vajmi kevés dolga van vele és most győződtem meg csak igazán arról, hogy ez a fényes világitás határozottan kevesebbe kerül és kevesebb dolgot is ad, mint a petroleum. Tata, 1897. szept. 18-án. Tisztelettel

Gerzsabék Károly, kávés.

T. Mautner Adolf és társa uraknak, gázkészülék-gyártási vállalat Budapesten.

Örömömre szolgál önöket értesiteni, hogy a nálam felállitott „Perfector"-gázkészülékkel teljesen meg vagyok elégedve, mivel a láng szép, intenziv és nyugodt fényt áraszt, ugy, hogy a világitás itt helyben feltünést keltett. Kellemesen érint az is, hogy a készülék egyszerüségénél fogva személyzetem közül bárki által a legkönnyebben kezelhető és semmi különös gondozást nem igényel.

Pápa, 1897. junius hóban.

Kiváló tisztelettel

Grünhut Zsiga kávés.

Mautner Adolf és Társa uraknak Budapest.

Valóban örömmel közölhetem, hogy a f. év márczius hó 15-én kávéházi helyiségeimben felállitott „Perfector"-gázkészülék 6 hónap óta minden fennakadás és zavar nélkül pontosan müködik, a világitás folyton egyforma marad és én egy szép és hatásos fényt kapok a nélkül, hogy az nekem többe kerülne mint a petroleum-világitás, Főleg kielégit azon körülmény, hogy a kezelés oly felette egyszerü és könnyü, hogy azt a pénztárosnő végzi.

Trencsén, 1897. szeptember 19. Tisztelettel

Stern Ármin, a katonai barakkok tulajdonosa és kávés.

Mautner Adolf és Társa uraknak Budapesten.

Ezennel örömmel nyugtázom, hogy én az önök által szállodim, kávéházam és éttermeimben bevezetett „Perfestor"-gázvilágitással teljesen meg vagyok elégedve. — A világitás magas fényfoka mellett kellemes és olcsó és kezelése felette egyszerü.

Besztercze, 1897. deczember 17.

Sahling Győző
szálloda-tulajdonos.

Részletes megismertető leirások a „PERFECTOR"-gázkészülék gyártási vállalatnál

MAUTNER ADOLF és társánál kaphatók Budapesten, Arany János-utcza 3.

PERFECTOR PERFECTOR PERFECTOR PERFECTOR

MUSTÁR!

Eredeti Franczia mód

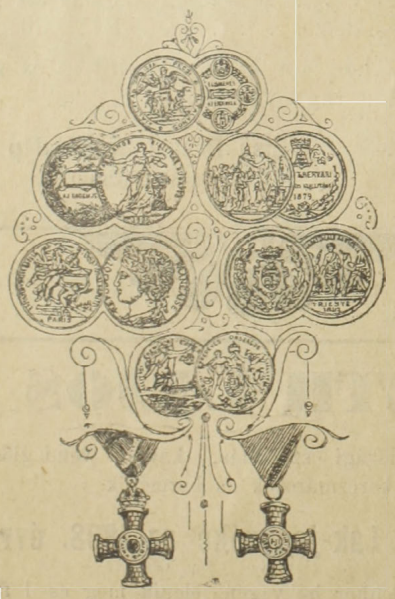

5 Ko. vételnél:
á —.50, —.45.

Továbbá befőtt paradicsom, uborka boreczetben.

Boreczet:
10, 12, 14 frt.

Főző eczet:
6, 5, és ³/₂ frt.

MOCZNIK L.

Cs. és kir. szab. — **CONSERV-GYÁROS.** — Cs. és kir. szab.

Budapest VIII. Alföldi-utcza 10.

Budapest elsőrendü vendéglősök szállitója.

Árjegyzéket küld kivánatra.

Vendéglősök kerestetnek

az általunk

Debreczen és Nagyvárad

város központjában bérelt, teljesen berendezett

SÖR-CSARNOKOK

kezeléséhez.

Az illetőknek e szakmában teljesen jártasoknak

és azonkivül

— óvadékképeseknek kell lenniök. —

Megkivántatik továbbá, hogy mint nős emberek,

nejük a főzést,

illetve

a konyha vezetését teljesen jól értsék.

Ajánlatok a

Nagyvárad-Szőllősi Gőz-Sörgyárhoz

PECZE-SZŐLLŐS

(Nagyvárad mellett) intézendők.

Nyomatott Márián György könyvnyomdában, Budapest, VIII. ker. Mária-utcza 11.

Kik

SZÁLLODA-, KÁVÉHÁZ vagy

VENDÉGLŐI ÜZLETET

venni vagy eladni óhajtanak a fővárosban vagy a vidéken, felkéretnek bizalomteljesen

NIEMETZ GYULA

iparhatóságilag engedélyezett és törvényszékileg bejegyzett üzletek adás- és vevési ügynökségéhez fordulni

Budapesten, VIII., Rökk Szilárd-utcza 18. sz.

DÉVÁN a város központján a

REDOUTE HELYISÉG

f. évi márczius hó 1-től több évre kiadó.

A Redoute helyiség áll az utczára szolgáló szép, diszes teremből, mely kávéházi helyiségnek és étteremnek is átalakitható.

7—800 ember befogadására szükséges térfogattal,

karzattal, két öltöző-szobával, egy előszobával.

E mellett van egy másik **kisebb terem**, egy **ebédlő-terem**, egy **bormérő helyiség, konya, pincze, kamara** és **berendezett jégverem**, továbbá a vendéglősnek lakás.

Évi bére 1200 frt. Értekezhetni a Redoute részvénytársaság igazgatóságánál

DÉVÁN.

Huszadik évfolyam. **Huszadik évfolyam.**

Fizessünk elő az

ORSZÁG-VILÁG

szépirodalmi képes hetilapra.

Felelős szerkesztő: Dr. VÁRADI ANTAL.

Előfizetési árak: Egész évre 8 frt, félévre 4 frt. negyedévre 2 frt.

Előfizetéseket (a hó bármely napjától) elfogad az Ország-Világ kiadóhivatala, Budapest, V., Hold-u. 7. sz. Az Ország-Világból mutatványszámokat ingyen és bérmentve küld a kiadóhivatal mindazoknak, a kik ezirant — legczélszerübben levelezőlapon — hozzáfordulnak.

A ki három uj előfizetőt gyüjt s az előfizetési összeget utalványon egyszerre beküldi, annak két diszmüvet küldünk dijtalanul.

A ki az egész évre szóló 8 forintnyi előfizetési összeget 80 kr. csomagolási és postaszállitási dijjal együtt egyszerre beküldi, annak három regényt küldünk; a ki 4 frt előfizetési összeget 50 kr. csomagolási és postaszállitási dijjal együtt egyszerre beküld, annak két regényt küldünk és a ki csak 2 frt negyedévi előfizetési dijat 30 kr. csomagolási és postaszállitási dijjal együtt egyszerre beküld, annak a kiadóhivatal egy regényt küld dijtalanul.

AZ ORSZÁG-VILÁG páratlanul fényes karácsonyi ajándéka az „Irodalmi Almanach“ lesz, melyet **minden előfizető ingyen kap meg.** Az „Irodalmi Almanach“ bolti ára nem előfizetőknek 2 frt.

Az Ország-Világ szerkesztősége és kiadóhivatala.

Budapest. V., Hold-utcza 7. sz.



KORONA PEZSGŐ

Próbaládák 2 palaczkkal bérmentve Magyarország és Ausztria bármely postaállomására 3 frt utánvéttel. Viszonteladásitóknak megfelelő engedmény.

MATTES JÁNOS,

Budapest, Haris-bazár.

Kaphatók: **Szimon István** főüzlet Váczi-körut 12., fiók-üzlet Váczi-körut 60. és Teréz-körut 35. — **Vogel Gyula** Andrássy-ut 29. **Rabsch Sándor** Kerepesi-ut 11. — **Sallay István** Kerepesi-ut. **Török Bódog** Kerepesi-ut. — **Diósy Kálmán** Kerepesi-ut 22. **Weinberger Gusztáv** Calvin-tér. — **Tóth Imre** Üllői-ut 73. **Czekkel Ferencz** Nefelejts-utcza. — **Steurer Antal** Rózsa-utcza. **Gaizler Béla** Buda, Vár. — **Sellner Gyula** Buda, Vár. — **Schedel János** Budai Fő-ut, valamint a legtöbb füszer- és csemegeüzletben.

Eladó szálloda.

Egy nagyobb vidéki városban a főtéren és a város legélénkebb helyén minden konkurenczia nélkül álló

szálloda és kávéház

étteremmel, egész uj berendezéssel családi ügyök végett eladó. *Ara 7000 frt.*

Az üzlet áll: 7 vendégszoba, teljesen uj istálló, 2 ló, omnibusz. — Kávéház igen szép étterem. Lakás: 2 szoba, konyha, pincze, kamra és hozzá való helyiségek.

Ajánlkozás.

Vendéglői-üzlet vezetésére egy a szállodai és vendéglői üzlet teendőiben teljesen jártas, volt vendéglősné ajánlkozik. Bővebbet a kiadóhivatal.

Eladó kávéház és vendéglő.

Nőm betegeskedése folytán gyorsan el akarom adni *jól menő*

kávéházamat és éttermemet

teljes fölszereléssel 8000 forintért.

A szerződés még 3 évre szól, de *rögtön meghosszabbitható.*

Évi bér 1400 frt.

Közelebbi felvilágositást ad *Ihász* György közvetitő intézete, Akáczfa-utcza 3. sz. Budapesten.

Táncz-tanitás.

Tisztelettel értesitem a. n. é. közönséget, hogy évek óta fennálló **táncz-intézetemet** a Károly körut 19. számu házból **Király-utcza 11. szám alá az I-ső emeletre** helyeztem át.

Tanulók naponként fölvétetnek délután 5 órától.

Kivánatra **magánházaknál**, vagy **iskolákban** is adok oktatást.

Ünnepélyekre, lakodalmakra stb. rendelkezésre áll elegancziára és kényelemre páratlan tancztermem. Kiváló tisztelettel

Freund Antal

tánczmester,

Király-utcza 11. szám, I. emelet.

Bérbeadó üzlethelyiség.

Szolnokon ujonan átalakitott volt régi pálinkaház

vendéglői üzlethelyiségül

kiadandó. A helyiség áll egy nagy tánczteremből, söntés-szoba, 4 esetleg 8 vendégszoba s 10 lóra való istállóból.

Bővebbet *Klemm* István épitész ur Budapesten, vagy e lapok kiadóhivatala ad.

Eladó kávéház.

Egy teljes berendezésü kávéház, melynek házbére 1580 frt, 2000 frtért eladó.

„Hungária“

Czimer-czimfestő és festészeti müintézet

Budapest, VII., Kerepesi-ut 34.

Városi iroda: VI. Andrássy-ut 4. Mechlovits Sándor.

mint czégtársnál

Alapittatott 1854. *Brosan* és *Mechlovits.*

Vendéglői és kávéházi diszitések jutányosan számittatnak. Mindennemü *festmények*, átvilágitó képek (Transparent) és üvegedzések, *czimfeliratok*, üvegre, fára, vászon és falra, domború-üveg-, fa- és érczbetük, öntött udvari czimerek ős érmek, aranyozások, bronzirózások és *mázoló-munkák* a legujabb modorban s kiváló izléssel készittetnek.

Zászló gyár. Diszitések kölcsönbe adatnak.

Számos előkelő vendéglő szállitója!

A

legjobb szilvóriumot

szállitja

Schatteles Mihály

Lugos 31. sz.

(Bánát)

szilvóriumfőzde.

Számos kitüntetés. Alapittatott 1859.

Minta és árak ingyen és bérmentve.

IHÁSZ GYÖRGY

Budapest, VII., Akáczfa-utcza 3. sz.

Hatóságilag engedélyezett és

1000 forint

óvadékkal ellátott

országos

közvetitő intézete

elhelyez szállodai, vendéglői és kávéházi személyzetet, közvetit üzleteladásokat és vételeket.

Nincs rossz bor!

Nincs rossz étel!

Nincs türelmetlen, ideges vendég!

abban a vendéglőben, a hova a

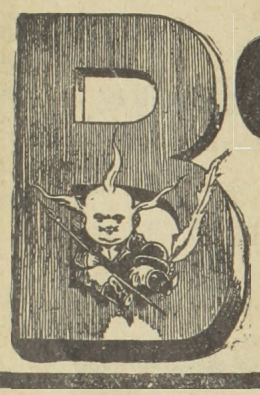

BORSSZEM JANKÓ

a legjobb magyar élczlap jár.

A „BORSSZEM JANKÓ“ előfizetési ára negyedévre csak 2 forint.

Előfizetők gyönyörü szines fali naptárt kapnak ingyen a »BORSSZEM JANKÓ« ismert alakjaival.

Megrendelő czim: **Borsszem Jankó kiadóhivatala, Budapest, Ferenczieк-tere 3. sz.**

Eladó vendéglők.

Számos kisebb és nagyobb fővárosi és vidéki **vendéglő-üzletek, kávéházak** és **szállodák** eladatnak. Venni, vagy bérleni szándékozók forduljanak **Ihász György, országos közvetitő intézetéhez.** Budapest, VII., Akáczfa-utcza 3. sz.

LANÁTOR JÁNOS



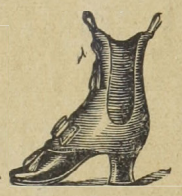

czipész-mester

BUDAPESTEN,

VIII. ker., József-körut 13. szám.

A vendéglősök, szállodások, kávések, főpinczérek s ezek alkalmazottjainak a legkényelmesebb lábbeliket készíti.

Ajánlja dusan berendezett saját készitményü

uri-, női- és gyermek-czipő raktárát

a legolcsóbb árak mellett

az 1896-iki kiállitáson több éremmel kitüntetve.

Mérték szerinti megrendelések a legizlésesebben és leggyorsabban eszközöltetnek.

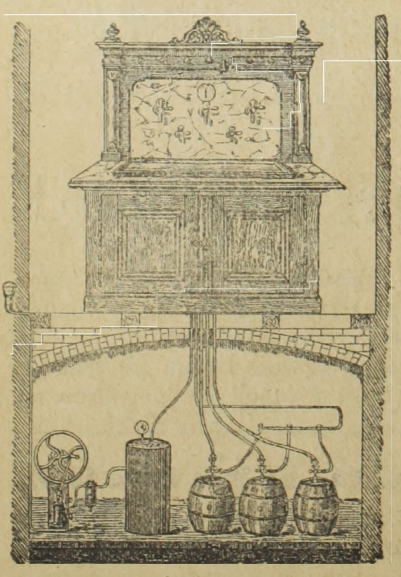

HIRMANN FERENCZ

réz-áru gyára,

Budapest, VII, Csányi-utcza 9. sz.

Gyári

sörkimérő készüléket

légnyomással és szab. sörhütővel.

Elvállal régi készülékek átalakitását.

Nagy választék

bor- és sörcsapokban,

valamint mindennemü szivattyukban.

Javitások legolcsóbban és leggyorsabban eszközöltetnek.

Költségvetésekkel kivánatra dijtalanul szolgálok.

Sajtolt

ékes kristály üveg

Schreiber J.

és unokaöccsei

legujabb gyártmánya

Budapest, V., régi posta-utcza 10. sz.

Bécs IX., Lichtensteinstrazse 22—24.

Prága, Heuwegplatz No 27 neu.

Ujonan berendezett teljes és gazdag választéku raktár

ÜVEGÁRUKBAN

vendéglők, kávéházak és magánhasználat részére.

KAPHATÓK

ugy saját raktárainkban, mint minden előkelőbb üvegkereskedésben helyben és vidéken.

Árjegyzékek ingyen és bérmentve.

Dr. Ludwig Willibald

első nagymarosi pezsgő-pinczészete

ajánlja elismert kitünő minőségü **védjegyzett pezsgő borait:**

Préda Trois-roses.

ARANYCSEPPEK (Goldtropfen) kaphatók az egész Monarchiában, minden elsőrendü füszer- csemege- vendéglő- s kávéházi üzletekben.

KÉPVISELŐ:

HUNKE JÁNOS

IX, Lónyai-utcza 9. ajtó 1.

A

Herkó Páter

A legelterjedtebb néppárti heti élczlap, változatos szöveggel, mulattató eredeti képpel, a politikai romlott korszellemnek szatyra és guny által ostorozott heti eseményeivel, versekkel, adomatárral, kép-, szám-, sakk- és szórejtvényekkel és sok más mulattató dologgal.

Szerkesztő: Markos Gyula.

Előfizetési ára: egész évre 6 frt — félévre 3 frt — negyedévre 1 frt 50 kr.

A szegényebb, de olvasni szerető közönség számára a „HERKÓ PÁTER“ népies kiadását egész évre 3 frtért, negyedévre 75 krért küldjük.

A „HERKÓ PÁTER“ tót nyelven is megjelenő heti élczlap egész évre 2 frt, félévre 1 frt, negyedévre 50 kr.

Német nyelven is megjelenik a „HERKÓ PÁTER“ heti élczlap egész évre 4 frt, félévre 2 frt.

Naptárak magyar, német és tót nyelven minden évben megjelennek, csak 40 kr. darabonkint. — Hirdetéseket olcsóért vállalunk.

Szerkesztőség és kiadóhivatal:

Budapest, VIII. kerület, Mária-utcza 20. sz.

Sternberg Armin és Testvére

hangszer-gyár

cs. és kir. udv. szállitók.

Budapest, VII., Kerepesi-ut 36. sz.



Iskolai hegedük 3, 4, 5, 6 8 frt.
Kijátszott régi mesterhegedük 20, 30, 40 frt s felj.
Gordonkák (cellók) ujak 12, 16, 20 frt s feljebb.
Kijátszottak, régi mesterektől 25, 40, 60 frt s felj.
Fuvolák 6, 8, 10, 15 frt s felj.
Szárnykürtök és trombiták 15, 18 frt.

Czimbalmok
erőteljes, csengő hanggal **35-500** frtig.

Harmonikák
kitünő hangokkal 3 frttól **4, 5, 6, 7, 8** frtig és feljebb.

Iskola-, szalon- és egyházi harmoniumok.
Községi- és tornászati dobok.
Zenélő ajándéktárgyak.
Korsók, palaczkok és teljes asztali készletek zenével.

ZONGORÁK
dallamos és erőteljes hanggal. **Zongorák hangolása** helyben **2 frt.**

Vendéglősöknek zenélő automaták.

Illusztrált árjegyzék ingyen
kapható, csak megnevezendő, hogy miféle hangszerről kivántatik az árjegyzék.

!!A magas Tátrából!!

Ajánlom kitünő és valódi

szepességi különlegességeimet.

Ezek közül fontosak:

Czukorban főtt vörös áfonya 5 kl. korsó		3.—
Kárpáti málnaszörp 5 kilös korsó		4.50
Csemege sajt. Landoki és Plavnitzi 5 kiló .		3.75
Kárpáti juhturó 1 doboz, 5 kiló		2.70
Késmárki paprikás virsli 1 rekesz, 50 p.		2.40
Szepességi sódar [sonka] 5 kiló 1 darab .		5.—
Bélai borovicska 4 literns hordó		3.20
Burgonya keményitő liszt tortasütéshez 5 kiló		1.20
Borsó, fehér hámozott	100 kiló	14.50
„ aranysárga, legnagyobb . . .	100 kiló	20.—
Lencse közönséges	100 kiló	24.—

Fenyves madár, őz és vad disznó napi árakban.

A küldemények **utánvét** mellett küldetnek.

Kaphatók:

GENERSICH EMIL

kereskedőnél,

Késmárkon, főtér 124. szám.

Gaál Balázs arczképfestő műterme

VIII. József-körut 10. sz. BUDAPEST VIII. József-körut 10. sz.

Mindent felülmuló legszebb emlék, ha fénykép után arczképünket

életnagyságban megfestetjük

olajfestményben vagy **krétarajzban.**

Minden ünnepélyes alkalomra a legalkalmasabb ajándék, ugymint névnapok, születésnapok, mennyegzők, egyletek főtisztjei kitüntetésére stb. Továbbá elhunytrk arczképe fénykép után a megszólamlásig élethüen megfesthető.

Arczképfestészeti műtermemet a legmagasabb körök által elismerve ajánlom, hol több nagyjaink hü arczképe látható, **este kivilágitás mellett.**

Megrendelések a műteremben **VIII. ker. József-körut 10. sz. alatt** vétetuek fel. — Kiváló tisztelettel

Gaál Balázs, arczképfestő.

Egyes szám 10 kr.

SIPULUSZ LAPJA

KAKAS MÁRTON

Egyes szám 10 kr.

Magyarország legkedveltebb élclapja.

Megjelen minden vasárnap.

Előfizetési ár:

Egész évre	4 frt.
Fél évre	2 frt.
Negyed évre	1 frt.

Szerkesztőség és kiadóhivatal

Budapest, VIII., Rökk-Szilárd-utcza 4. szám.

Magyar találmány! Magyar ipar!

„HUNGARIA"

automatikus acetylén gázfejlesztő-készülék.

Vörös Ferencz-féle szabadalom.

Uj világitás!

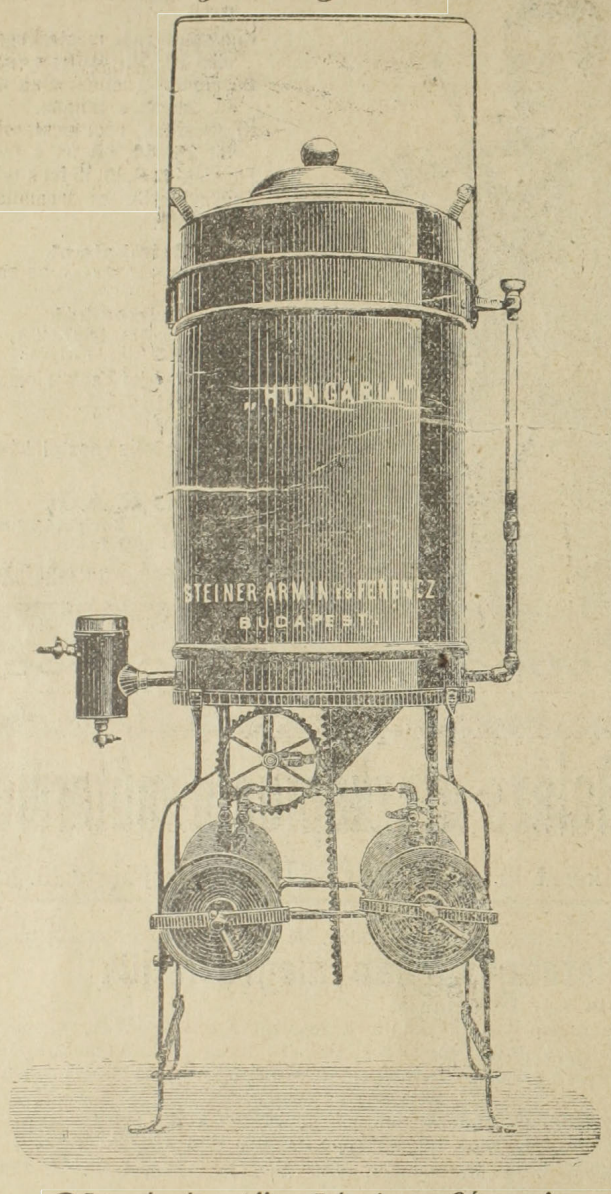

Olcsó és tündéries fény!

Teljesen veszélytelen

és e tekintetben minden eddig létező készüléket felülmul.

Egyszerü kezelésü,

külön kezelőt nem igényel, egy gyermek 1 percz alatt üzembe hozhatja.

Üzletek, kávéházak, vendéglők, szállodák, magán lakások, kastélyok, nyaralók. gyárak, fürdőhelyek, falvak és városok világitására kizárólag alkalmas készülék.

Ezen az összes szakkörök által legjobbnak elismert készüléket alulirottaknál folyton müködésben lehet látni és részletes prospektust kivánatra bérmentve küldünk.

Szabatos müködésért jótállunk!

Steiner Armin és Ferencz

cs. és kir. udvari érczáru-gyárosok

Budapesten, VI., Ó-utcza 6. szám.

Fiók-telep: Bécs, IX., Grüne Thorgasse 5.

Eladó vendéglő és hentes-üzlet.

Budapesten a VI-ik kerületben, **gyárak mellett, piacz közelében,** egy jó forgalmu

vendéglő és hentes-üzlet

együtt véve teljes berendezéssel **2000**, az az **kettő ezer forintért eladó.**

Az üzlet áll: korcsmai beréndezés, légszesz-sörmérő készülék, konyha, egy lakszoba, cselédszoba, pincze és kamarából.

A **hentes-üzlet** áll: egy nagy bolthelyiségből, nagy márvány pultok és mérlegekből, vágókid teljes felszereléssel és felhuzó géppel, kazán füstölde, több daráló géppel, dolgozó szobával, sertéshordó kocsi, hentes kocsi, **egy ló** és lószerszám. — Házbér 2500 frt A házban **10 lakás** és **6 lóra istálló**, melyek havi bérbe is kiadhatók, ugy hogy a két üzletre 6—700 frt bér esik. Átvehető azonnal, vagy május 1-jén. Bővebbet **Ihász György** közv. intézete.

Eladó szálloda.

Egy alföldi városban (megyeszékhely) egy kisebb

szálloda

kávéház, étterem, 6 vendégszobával mind teljesen ujonan, a legfényesebben berendezve, ugy hogy a vevőnek egy krajczárt sem kell reá költeni, a tulajdonos betegeskedése miatt eladó. Ára a házzal együtt 20,000 frt, 10,000 forint készpénz szükséges, a többi bankteher, mely tetszés szerint törleszthető. — Czim e lap kiadóhivatalában, Budapest, VII. kerület, Akáczfa-utcza 3-ik szám.

XIV-ik évfolyam. 1898. 4. szám. Budapest, február 20-án.

VENDÉGLŐSÖK LAPJA

„PINCZÉREK LAPJA.“

A hazai szállodások, vendéglösök, kávések, pinczérek és kávéházi-segédek érdekeit felkaroló szakközlöny.

„Az első magyar orsz. pinczemesterek és pinczemunkások egylete“, a „Budapesti kávéház segéd-egylet“, a „Szatmár-Németi pinczér-egytet“, a „Székesfejérvári pinczér-egylet“, a „Szombathelyi pinczér betegsegélyző-egylet“, a „Győri pinczér-egylet“, a „Révkomáromi vendéglősök- és kávések ipartársulata“, az „Aradi pinczér-egylet“nek, a „Szabadkai pinczér-egylet“-nek, az „Aradi vendéglősök- és kávések-egyesületé“-nek, az „Ujvidéki szállodások-, vendéglősök- és kávések ipartársulatának“, a „Miskolczi pinczér-egylet“-nek és a „Kassai vendéglősök-, kávések-, korcsmárosok- és pinczérek-egyleté“-nek

HIVATALOS KÖZLÖNYE.

Megjelenik havonkint kétszer, minden hó 5-én és 20-án.

Előfizetési ár:

Egész évre	6.—	Félévre	3.—
Háromnegyed évre	4.50	Évnegyedre	1.50

Laptulajdonos és felelös szerkesztö:
IHÁSZ GYÖRGY.

Szerkesztőség és kiadóhivatal:
VII. kerület, Akáczfa-utcza 3-ik szám.
Kéziratok és előfizetések ide intézendők.

Ölvedy János.

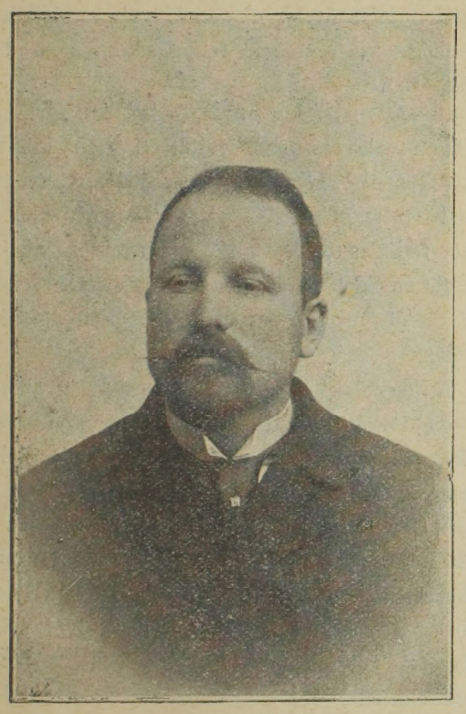

Mai számunkkal *Ölvedy* János kőbányai derék szaktársunk jólsikerült arczképét mutatjuk be t. olvasóinknak.

Ölvedy János született 1857-ben Alsó-Némedin. A magyarosodásnak mindenha leglelkesebb és legbuzgóbb zászlóvivője volt, tevékeny részt vesz a kőbányai társas élet mozzanataiban, mint vendéglős pedig előzékenysége és megnyerö modora által tiszteletet és becsülést vivott ki magának. Ő egyik lelkes támogatója az országgyüléshez terjesztendő kérvény ügyében meginditott mozgalmunknak; legutóbb a kőbányai szaktársakat saját házában levő vendéglőjébe értekezletre hivta egybe, hol a nagyszámban megjelent vendéglősök a beterjesztendő kérvényt mindnyájan aláirták. Nemes és hazafias buzgolkodásához öszinte szivből gratulálunk s kivánjuk hogy iparunk javára az Isten őt sokáig éltesse!

Budapesti vendéglősök meggyaláztatása.

A bécsiek nemzetközi *«Kochkunst»* kiállittásának fiaskóját már érintettük tudósitásainkban, de hallgattunk az oda zarándokoló budagesti vendéglősök fiaskójáról.

Most azonban szólásra kényszerit *Gundel* János *elnöki* jelentése, melyet az *ipartársulat* január 15-iki ülése elé terjesztett s a mely az *«Értesitő»* szerint igy hangzik:

Elnök a bécsi nemzetközi konyhamüvészeti kiállitással foglalkozva, felemliti, hogy *Budapest* igen csinos kiállitással volt képviselve s különös méltatást érdemel *Glück* Frigyes ur kiállitása, mely általános feltünést keltett, nemkülönben *Kovács* E. M, kiállitása.

Előadásában kiterjeszkedik egy *hirlapi felszólalására* is, melyben a *bécsiek magatartása helytelen világitásban* van feltüntetve. *Szerinte a budapestiek megkülönböztetett előzékenységben részesültek* s éppen azért azt az *indítványt* bocsátja eldöntés alá: nem volna-e helyén való *a kiállitás szervező bizottságát átiratilag üdvözölni?*

A választmány rövid eszmecsere után elhatározza, hogy a *kiállitás szervezőbizottságához üdvözletet intéz.*

Eddig a tudósitás.

Hát abban igaza van *Gundel* elnök urnak, hogy a budapestiek a bécsiektől *«megkülönböztetett előzékenységben részesültek.»*

A megkülönböztetett előzékenység azonban *ilyen formában* nyilvánult:

A kiállitás megnyitása előtt hire járt, hogy a budapesti kirándulók nem számithatnak valami barátságos fogadtatásra Ez igen hihető volt, mert a *Lueger-aera* óta ismeretes iránt unk a császárváros hangulata. *Seiller* azonban, a ki a bécsikiállitás elnöke volt s magyarországi származásu, levelet irt *Gundelhez*, melyben biztatta, hogy csak bátran menjenek a magyarok, majd meglátják, hogy a bécsiek jobbak a hirüknél.

És a «magyarok» mentek. Futárnak előre küldötték *Kern* Ferencz urat, hogy ez értesitse a bécsi collégákat érkezésükről, hogy ezek készen legyenek fogadtatásukra.

Hallgatásba merültek a zarándokok, mikor átrobogtak a Lajtán s torkukat köszörülve, az üdvözlőbeszédekre adandó kacskaringós válaszokon törék a fejüket.

Mikor eléjök tüntek Bécs tornyai, izgatottan ugráltak föl a zarándokok (óh! ezeknek az uraknak Bécs láttára mindig hevesen dobog föl a szivük!) s midőn berobogtak a pályaházba, ugyancsak ágaskodtak, hogy mielőbb megláthassák az üdvözlésükre váró collégák sokaságát.

Ott azonban, mint egy felkiáltójel, vagy tilalomfa, *Kern* Ferencz egyedül álldogált s kitörvén belőle a «galgenhumor», igy köszöntötte az ámuló zarándokokat: *Üdvözlöm önöket a bécsi orthodox hitközség nevében!*

Hosszura nyult ábrázattal, senkitől észre nem véve hajttattak ki büsmagyarjaink a «Koch Kunst»-ba, a hol zavartalanul ögyeleghettek,

DOMINO SEC pezsgő. Versenyez nemcsak az összes hazai, de valamennyi külföldi pezsgő gyártmánynyal is. Gyár: Velenczén, Fejérm. **Központi iroda: Budapest, VIII. kerület üllői-ut 60-ik szám.**

nem látta meg őket (legalább hivatalosan nem) senki, csak a *magyar király*.

A megnyitási banketten egyik zarándokunk félénken kérdi — a sok idegen láttára — az egyik rendezőtől: *«Kérem szépen, hol ülnek a magyarok?»*

A rendező-collega nem valami szerereteteljesen pillantva rá, elrohanva ezt kiálltotta neki: *«Micsoda magyarok? Mindenki, ha fizet, ott ül, a hol helyet kap.»*

Hát, tisztelt *Gundel* ur, ilyen volt önök iránt *«megkülönböztetett előzékenysége»* a bécsieknek, *azoké a bécsieké*, a kiket *mi itt fénynyel fogadtunk s 5 napon át tejbe, vajba fürösztöttünk ingyen.*

Szerencsére, hogy a kiállitási deficzit miatt a bécsieknek szüksége volt az önök pénzére is, különben talán kidobják önöket, olyan *«megkülönböztetett»* volt az ő *«előzékenységük.»*

Mi erről annak idején hallgattunk, nem akartuk ugy feltüntetni a dolgot, mintha mi magyarok annyira éhesek volnánk egy kis tömjénfüstre és potyavacsorára.

Hallgatnánk az önök kudarczáról most is (végre is megérdemelték, miért szeretik annyira azt a Bécset!) hallgatnánk, de az emlitett elnöki jelentés után beszélnünk szent kötelesség ránk nézve.

Kötelesség, mert azt nem engedhetjük meg, hogy valaki, ha mindjárt elnök is, tudva, szándékosan *valótlanságot állitson s ezt elhitetve, félrevezesse, pelengérre állitsa* a társadalomnak oly tekintélyes osztályát, a minő a *vendéglősöké*.

Igen, ön megalázta Budapest vendéglőseit, még hozzá nevetségessé tette azzal, hogy a *bécsieknek köszönetet nyilvánittat olyas valamiért, a mit azok nem tettek.*

Ez megalázó szolgaiasság; ezt szó nélkül nem türhetjük.

Ön nem irtózik, hogy egy tisztességes lapot (*«Esti Ujság (Egyetértés»*) hazugnak nyilvánitson, csak azért, hogy valótlanságokat hitetve el, kicsikarhasson a vendéglősöktől köszönőiratot azok számára, a kik ilyenre nem, de megvetésünkre eléggé rászolgáltak.

Bécsnek minden esetre nagy mulatságot szerzett ön; kaczagnak akkorát, a minőt régen hallottak vedlő falai. Kaczaghatnak is, mert ilyesmit csak meghunyászkodott, rabszolga tehet: még a kutya sem nyalja örökké azt a kezet, mely őt folyton ütlegeli.

Önnek bármily drága is Bécs, bármily buzgó tagja is az *Eintrachtnak*, nekünk nem lehet annyira drága, hogy *szó nélkül engedjük a vendéglősöket nevetségessé tétetni s miattuk az egész nemzetet szégyenkezve pirulni.*

Visszautasitjuk az ön állitásainak valótlanságát s *tiltakozunk* az ellen, hogy *önök Bécsnek a vendéglősök nevében köszönőiratot küldözgessenek*, ha önnek tetszik, mint az *Eintracht* tagja megteheti, de kimélje meg, ne rántsa sárba a budapesti vendéglősök hazafias jóhirét.

Tiltakozunk a vendéglősök tisztessége és az igazság nevében!

Mozognak a kiskereskedők.

A székesfehérvári és fehérmegyei kiskereskedők ipartársulata kapta magát s elhatározta, hogy kérvénynyel fordul a pénzügyminiszterhez s a kérvény aláirására felhivja az ország valamenyi kiskereskedőjét.

A kérvény czélja — a mozgalom megindítói szerint — az — „hogy *minden kismértékben elárusitó egyuttal poharazhasson és az utczán át szeszes italokat kimérhessen, és hogy ezen poharazással feljogositott kismértékbeni elárusitók ne legyenek az italmérők létszámához betudva.*“

A kiskereskedő urak tehát a mi jogainkat és előnyeinket kivánják *ami terheink nélkül.* Minden bizonynyal nagy és okos kivánság ez a maguk javára s a mi rovásunkra, ugy, hogy rájuk is elmondhatjuk az apostollal: „A ki püspökséget kiván, jót kiván!„

A kérvény, vagy memorandum, melynek aláirási határnapja április 15-dike, egész terjedelmében igy hangzik:

Nagyméltóságu magy. kir. Pénzügyminiszter ur!

Kegyelmes urunk!

Az állami italmérési jövedékről szóló, 1888-ik évi XXXV-ik t.-czikk életbe lépte óta csaknem tiz év mult már el, mely idő alatt alkalmunk volt e törvényre vonatkozó gyakorlati tapasztalatainkat összegyüjteni és ugy a kincstári érdek, mint a fogyasztóközönség szempontjából elbirálás tárgyává tenni.

A törvény ez idő szerinti végrehajtása átmenetnek kell hogy tekinttessék, azon kivánalmakkal szemben, melyek akár a m. kincstár, vagy az italmérők, akár a fogyasztók részéről ezen átmeneti idő alatt felmerültek.

Az 1888. évi XXXV. t.-czikk életbe lépte előtt, a kismértékben való elárusitás, mely kizárólag zárt edényekben való eladásról szólt, egész más irányu volt mint az ez idő szerinti és az 1889. évi 33, 450 sz. utasitás is oly irányba terelte a törvény végrehajtását, mely a gyakorlati igényeknek nem felelt meg, még pegdig két okból:

Mert azelőtt a gyarmatáru, de különösen a kisebb füszerkereskedők és szatócsok mindegyike, mondhatjuk a legkisebb kivétellel, üzletében égetett szeszesz italokat nyilt edényben iparszerüleg kimérhetett.

Ez irányban változás állott be, az idézett t.-czikk 2-ik §-ának 2-ik pontja alapján.

Másodszor: A fogyasztó közönség ezen fennálló állapothoz képést a rendes megszokott forrásból kivánta szükségletét beszerezni, miben azonban a törvény végrehajtása által akadályozva lett, nem lévén megengedve a megvásárolt ital elfogyasztása az üzlethelyiségben, kénytelen most kimeni az utczára, ott felbontani a zárt palaszkot és italát a járó-kelők szemeláttára esetleg hóban vagy esőben, állva meginni.

Igaz, hogy alaki dolog és végeredményben egyre megy, de egyrészről az elárusitó a pénzügyi közegek részéről számtalan és ok nélküli zaklatásnak van kitéve, ha a fogyasztó a palaczkot esetleg az üzletben bontja fel, másrészről pedig a fogyasztó közönség részére kényelmetlen, és minden jelentősebb ok nélkül való rendelkezés, mely még az erkölcsi felfogásnak sem tesz szolgálatot.

Időközben a 2. §. 2. pontjában irt kismértékben való elárusitás rendeleti uton kibővittetett és ezen § 1. pontjában ez jogositványokkal kiegészittetett akként, hogy a kismértékben elárusitó feljogosittatott álló vendégeinek kimérni és ez függelékként adatván az engedélyhez, mint poharazás és utczán át való kimérési-jog alatt ismeretes.

E függelék azonban, bár erre a gyakorlat vezette a törvény végrehajtóit, csak kivételesen adatik a kismértéken való elárusitónak, holott mi sem áli annak utjában, hogy ez minden ily engedélyesnek megadassék akként, mint ez az 1888. XXXV. t.-czikk életbelépte előtt századokon keresztül meg volt, és mi sem akadályozta azt, hogy a poharazás és utczán át való kimérés természetes függelékét képezte minden kismértékbeni elárusitó engedélyének.

Hiszen ugy a törvény II. fejezete, valamint az utasitás oly korlátokat szab az ily elárusitókra, hogy az kellő biztositékot képez arra, miszerint e kérelem minden akadály nélkül teljesithető legyen.

Erkölcsi szempontból is elfogadható ha a fogyasztó nem a közönség szeme láttára az utczán fogyasztja el italát és ismét visszamegy az üzletbe az üres edényt visszaadni.

A felhozottaknál fogva azon kérelemmel járulunk Nagyméltóságod elé:

Méltóztassék elrendelni, hogy a kismértékben elárusitók engedélyének természetes függelékét képezze a poharazás és az utczán át való kimérés és hogy az ily engedély a lakosság számarányától függetlenül adható legyen.

A nagyméltóságu m. kir. Pénzügyminiszter urnak

alázatos szolgái

Székesfehérvári és megyei kiskereskedők társulata:

Krieger János titkár. *Herczeg Ignácz* elnök.

Mikor az ország minden részéből hozzánk érkezett panaszok iparunk sanyaru helyzetének legfőbb okául egyhangulag a kereskedők italárusitási engedélyét mondják, akkor — enyhe kifejezéssel élve — legalább is szerénytelenség a kiskereskedőktől olyan kivánsággal előállani, melyből egy nagy és hasznos iparág pusztulása következhetik.

Nem is vesztegetünk törekvéseik elitélésére több szót, pusztán annyit jegyezünk még meg, hogy ez a mozgalom is mutatja, hogy mily veszedelemmel fenyeget bennünket, ha tovább is tétlenkedünk.

Legfőbb ideje, hogy fölhagyjunk a közönynyel s a legéberebben őrködjünk és munkálkodjunk sorsunk kivánatos változásán, vagy azt akarjuk, hogy ismétlődjék, a mi a regále törvények megalkotásakor történt, hogy *ipartársulatunk jelenlegi elnöke és Diviaczky ur vezesse megint az italárusitási engedélyt, illetőleg a bor és sör-adók ügyében kérelmező szatócsok deputációját a miniszter elé, ékes szavakban kérve részökre azt, a mi nekünk romlásunk.*

Hitványság.

Szombathely, febr. 18.

A „Vendéglősök Lapja„ mult számában a Glück urhoz intézett levélben leleplezett „*Kaucziószédelgés*“-hez méltán sorozható az alábbi rut visszaélés.

Egyelőre nem kivánunk egyebet elérni, mint minden kartársunkat figyelmeztetni az efféle üzelmekre, hogy ne menjenek lépre. *Szombathelyen* ugyanis két szakmabeli ur már rég óta foglalkozik azzal, hogy nem tetsző egyéneket gyanusit a főnökök előtt, kasszirnőket *czélzatosan* elhelyeznek, sőt főpinczéreket is.

Minap is sürgönyöztek *Hoffmann* Andor főpinczérnek, hogy jőjjön Szombathelyre, mert részére üzlet van. Igen természetes, hogy ez ennek a táviratnak hitelt adott. Azt tudom, hogy üzletet *nem kapott*, de azt már *nem tudom*, mennyibe került neki ez a kirándulás? Minthogy ilyen esetek igen gyakran kezdettek előfordulni, a pinczéregylet február hó 9-én tartott gyülésén *Fekete* ur *előterjesztése* egyhangulag elfogadtatott.

Az elfogadott javaslat. illetőleg inditvány igy hangzik:

Tudomásomra jutott, hogy kebelünkben egy egyén suba alatt pinczérek, kasszirnők és mások elhelyezésével (és *kihelyezésével*) foglalkozik.

A pinczérek elhelyezése (jobban mondva helyben levőknek *kiturása*) eddig ugyan nem nagy eredménynyel járt, de annál nagyobb siker koronázta müködését kasszirnők és más személyzet elhelyezési manipulációjával.

Ezen eljárás, t. közgyülés, botrányos, ez a mi állásunknak lealacsonyitása; nem szabad türnünk, hogy *egy pinczér* ilyen üzelmekbe ártsa magát és ha megis teszi, akkor minden erőnkből rajta kell lennünk, hogy testületünkből az ily salakot kilökjük és ránk nézve ártalmatlanná tegyük.

A suba alatti áskálódás, a tisztességes kollegák gyanusitása és valótlanságok kohólása alkalmas arra, hogy egész egzisztenciákat tönkre tegyen.

Miután az ilyen foglalkozás a pinczéri állással össze nem fér, sőt mi több, hatóságilag is tiltva van, minthogy csak külön, e czélra engedélylyel biró egyéneknek szabad az elhelyezés,

inditványozom:

hogy a közgyülés megbotránykozásának adjon kifejezést;

továbbá

válasszon a közgyülés saját kebeléből 3 tagu bizottságot, a mely tudatva lesz az ilyen üzelmeket figyelemmel kisérni és azt az elnöknek bejelenteni.

Inditványozom továbbá:

Hogy az ily első konkrét eset alkalmával az egylet kebeléből kizárassék és az illető hatóságnál a feljelentés ellene haladéktalanul megtétessék.

Inditványozó: *Fekete Géza.*

A pinczérek Amerikában.

Egy budapesti pinczértársunk nem régen *Amerikába* vándorolt s szomoru tapasztalatairól levelet irt hozzánk, a mely itt következik:

New-York, 1898. jan. 22.

Tisztelt Szerkesztő Ur!

Kérem, sziveskedjék levelemnek b. lapjában helyet adni; azt hiszem, igen tanulságos lesz otthoni pinczértársaimra.

Előre is intem szaktársaimat, hogy az *Amerikába* vándorlástól óvakodjanak, nem az utazás fáradalmai, hanem az itteni eljárás miatt, a mit az eldorádónak képzelt ujvilágban el kell szenvedniök.

Az ide vetődő pinczérből itt a legnyomoruságosabb rabszolga lesz mindaddig, a még „*ki nem zöldül.*“ E kifejezés alatt azt értik, hogy a mig a kivándorolt angolul meg nem tanult s az itteni viszonyokat és szokásokat alaposan meg nem ismerte.

A bevándorolt jó helyet nem kaphat, csakis a legsulyosabb s a legrosszabbul fizetett állásokat. A „zöldet“ a magyarok gyülhelyein és a Hausten-strezi kávéházakban valóságos bolondnak és zsákmánynak tekintik. Csak azt tekintik, hogy van-e pénze s a mig pénze van, addig biztatják, barátságosak vele s mikor a pénze elfogyott, beteszik valami rossz forgalmu helyre „*omnibusznak*“, a mi egyenlő nálunk a „*borfiu*“ állásával, de e helyzet sokkal rosszabb, alárendeltebb az otthoni borfiuénál.

Mikor aztán az igy bekerült valamelyik kávéházba, vagy restauráczióba s a kávés, vagy a restaurateur őt közelebbről megismeri, az egyik gazda azt kivánja tőle, hogy a szegény, halálra dolgoztatott pinczér a maga pénzéből 20 üveg bort állitson az üzletbe, a másik pedig azt, hogy a pinczér, ha kimenője van, menjen vissza az üzletbe kártyázni a vendégekkel s a pinkára ügyelni, vagy pedig azt, hogy a kimenőt tartó pinczér mindjárt ott az üzletben dorbézolja el egész keresetét.

A kivándorolt pinczért csak abban az esetben veszik föl a pinczéregyletbe, ha pénze van s be tudja fizetni a 3·5 dollárnyi beiratási dijat stb., a mit ha nem tehet, nem gondolnak vele, ki van lökve az Európában elképzelhetlen nyomorba, az éhhalálnak, mert itt nincs barátság, nincs emberszeretet, itt ugyan nem kaphat egy harapás kenyeret sem. Mindenünnen azzal kergetik el, hogy dolgozzék. Igen ám, de mit? de hol?

Mikor aztán az ilyen mindenkitől megtagadott szerencsétlen valahol összeroskad, beviszik a kórházba, a hol meghal, eltemetik, a nélkül, hogy szomoru végéről bárki is értesülhetne.

Ilyen a pinczér s minden kivándorolt sorsa itt az ujvilágban; azért csak azt mondom, hogy maradjon mindenki otthon, mert ott legjobb, bármily nehéz időket élünk is.

Üdvözlet szép hazánknak.

Igaz hive:

Rechnitzer Sándor.

Csendes telep...

Csendes telep mivé lettél?
Drága kincset elvesztettél.
Ábrándvilág tündér álma,
A sarkadon sirva állna.

Óh be boldog, hogy nem tudja,
Hogy elment a szép Annuska,
Másnak virul az orczája,
Másnak szól a kaczagása...

*

Jaj, be üres a szép telep tája...
Most esküszik **Illenez** papa lánya.
Szép leányok, deli ifjak vágyva nézik,
Az öreg pap — soha máskor — ugy misézik

Elmondta már hatszor is az Ámen,
De a szava ujra-ujra ráment.
Negáldotta a szent frigyet, ujra áldja:
Boldog legyen a **„Prohászka“** jó leánya.

*

Telep sarkán zenélnek a czigányok,
Három napja tánczolnak már a lányok.
Három napja szakad a hur, foly a bor,
Minek is van a világon bakator?

Huzd rá czigány! ne kiméld a vonódat,
Csapra ütöm a legnagyobb hordómat,
Igyál, tudd meg, nem smutzig a „Prohászka,“
Boldog legyen drága lányom, Annuska.

Igyál more, ne pislogjon a szemed!
Muzsikáddal vidámitsd fel szivemet.
Volt nekem egy kis pacsirtám, de már nincsen,
Elvitték őt . . . de áldja meg a jó Isten!

Eble Lajos.

KÜLÖNFÉLÉK.

— **A vig Karnevál.** Karnevál herczeg ő fensége hagyományos kimenőjét az idei farsang utolsó napjain hatósági beleegyezéssel két órával meghosszabitota. A mulató fővárost felette lekötelezte e kitüntetés magas kegyével nem csekély örömére a fővárosi házmestereknek, a kik csak éjfél után 3 órakor a mikor is már elhagyottak a Rákóczy induló utolsó akkordjai, láthanak hivató hivatásuk kötelességeinek teljesitéséhez, a kapunyitáshoz és kapupénzbeszedéséhez.

— **Farsangi záróra.** Mint hites forrásból értesülünk az idei farsang három utolsó napján az üzleti záróra nem a szokásos é. u. egy, hanem három óra, a meddig a főváros területén levő összes vendéglőgben, kávéházakban és szállodákban minden külön engedély nélkül, szabadon zenélhetnek.

— **Esküvő.** Diszes esküvő szinhelye volt folyó hó 15-ikén délután 5 órakor a ferenczvárosi plébánia templom. Ekkor vezette oltárhoz *Hartmann* János fővárosi mészáros mester *Illencz* Annuska kisasszonyt, *Illencz* Károly fővárosi vendéglős szaktársunk és kedves nejének bájos és kellemdus leányát. Az esketési szertartást *Kurcz* Vilmos ferenczvárosi plébános végezte, szép beszédet intézvén a boldog ifju párhoz. Násznagyok voltak: *Varga* István vendéglős Székesfehérvárról és *Pöll* János magánzó Budapestről. Nyoszolyó lányok voltak: *Hartmann* Róza, *Erl* Irma, *Sehering* Erzsébet, *Drahovszky* Irma, *Hild* Anna, *Illencz* Paula kisasszonyok. Vőfények: *Erl* Zsigmond, *Schlotter* Antal, *Illencz* János, *Drahovszky* Antal, *Lung* Géza és *Bakó* János urak. A templomot diszes és előkelő közönség zsufolásig megtöltötte. Ott voltak az örömszülőkön kivül *Lung* György székesfővárosi tanácsnok kedves nejével, dr. Kremmer Antal, dr. Keiser Károly, Utry József, Baschinszky Ede, Janits József, Hamza Antal, Bukovszky György, Schering Ferencz, Hild Ferencz, Hartmann György, Herthein Mátyás, Hartmann József, ifj. Hartmann Ferencz, Strausz Samu, Keller N., Weinginger József, Menczer Samu, Bakos István, Jencs Vilmos, Pauli János, id. Hartmann Ferencz urak családjaikkal, Erl Jánosné urnő s még számosan. A diszes esküvőt a menyasszony szülői házánál fényes lakoma követte, melyen a Tisztviselőtelep előkellőségei nagy számban vettek részt. A tisztviselő-telepi nők pedig remek kivitelü nászajándékkal lepték meg a menyasszonyt. A lakodalom 3 napig tartott, vig czigányzene, táncz és felköszöntőkben nem volt semmi hiány. A lakodalom harmadik napján e lapok szerkesztőségének tagjai tisztelegtek a lakodalmas háznál, hol lapunk barátja, Eble Lajos lendületes beszéddel üdvözölte az örömszülőket és az uj házaspárt.

— **Üzleti hirek.** *Moór* Ferencz, a budapesti Putzer-féle étterem főpinczére Kolozsvárt a Központi szálló szobafőpinczéri, *Dávid* Sándor Trencsénben a Szarkaszálló főpinczéri, *Pfáhnl* József Budapesten a Putzer nagyvendéglő, *Fritsch* Endre Muhr György nagyvendéglőjének főpinczéri, *Kaszás* Lajos pedig Pápán a Griff-szálló főpinczéri állását vette át.

— **A szombathelyi szállodások, vendéglősök, kávések és pinczérek** 1898. évi február hó 16-án a Sabaria-szálloda disztermében zártkörü tánczmulatságot rendeztek. Rendező-bizottság: *Hainzmann* János diszelnök. *Gabriel* György elnök, *Nagy* Béla elnök, *Eberhardt* Mihály alelnök, *Matics* Imre alelnök, *Varasdy* Sándor bálb. alelnök, *Fekete* Géza bálb. alelnök, *Vittmer* János bálb. titkár, *Danka* István bálb. jegyző, *Ringhoffer* József bálb. pénztárnok, *Nyul* Mihály segéd pénztáros, *Pártli* József ellenőr, *Wittreich* Ferdinánd ellenőr. Személyjegy 1 frt, családjegy 2 forint. A tiszta jövedelem részben egykoron felállitandó szobor javára, részben pedig a pinczér nyugdijalaphoz forditandó. Kezdete este 8 órakor. Felülfizetések köszönettel fogadtattak és hirlapilap nyugtáztatnak. Kéretnek az igen tisztelt hölgyek minél egyszerübben megjelenni. A meghivó másra át nem ruházható és kivánatra felmutatandó.

— **Hoffmann Henrik** ur átvette Szabó Lajos központi kávéházat a Várban Niemetz Gyula közbenjárása folytán ugy szintén *Gantenbein De Péter* János ur, volt Mármaros szigeti kaszinó vendéglőse átvette *Sterio* Sándor Ferencz József-tér 5. számu jóhirnevü vendéglőjét szintén Niemetz Gyula ur közbenjárásával.

— **A magyar vendéglős társaság** csütörtöki ozsona összejöveteleit a következő helyeken és időben tartja: Február 17-én Palády László, Eötvös-utcza 41., — február 24-én Pinthoffer Károly, Gát-utcza . . ., — márczius 4-én Schmid Konrád, Aréna ut 3., — márczius 10-én Blazsek József. Mária Terézia-tér 4.

— **Kassaiak.** A kassai szakegyesület olyan hirt adott magáról, a mi azt a föltevést támasztotta bennünk, hogy a kassaik vagy nem tudnak vagy nem szoktak olvasni legalább a „*Vendéglősök Lapjá*“-t nem, mégis vele foglalkoznak. Jó későn, a mi csak azt mutatja, hogy ugyancsak nehéz lovasok, egy nyilatkozattal lekoczogtak Budapestre az ipartársulathoz s fölszaggatták *Gundel* ur már-már hegedő sebeit ilyen formán: „Volt alkalmunk olvasni mindazon méltatlan és rosszakaratu támadásokat, a melyekkel Nagyságod személyét és müködését a „Vendéglősök Lapja“ illetni merészkedett“ stb. Itt következik aztán a flastrom: a bizalom-nyilvánitás, az a meggyőződés, hogy *Gundel* mindent jól és bölcsen cselekszik, ellenben nekünk semmiben sincs igazunk. Miért? azt nem tudják, de a jó kassaiak nem is kutatják; mert ha igen, ugy belátják, hogy — ha a mi állitásaink valóságát tagadják, akkor voltaképpen *Gundel* urét hazudtolják meg és feketitik be, mert *Gundel* János — mint az „Értesitő“ mult évi számainak hivatalos tudósitásaiban olvasható — éppenséggel nem tett mást, csak azt, a miért mi az ő eljárását helytelenitettük. Ne hát megbocsátjuk ezt a kassaiaknak, hiszen megesett másokkal is, hogy nem tudták, mit cselekszenek; annak a találgatása pedig, hogy *Gundel* János ur mennyi köszönni valót talál az ilyen süket és világtalan barátságban, nem ránk tartozik. Tehát Isten velünk!

— **A budapesti pinczéregylet válsága.** A budapesti pinczéregylet, melynek czélja tagjainak mivelése és segélyezése azzal az elszomoritó jelentéssel fordult az ipartársulathoz, hogy taglai fogyva fogynak, ugy, hogy ez a hasznos és nemes czélu egyesület a szétzüllés szélén áll. Az egyesület tehát az ipartársulat tamogatását kéri olyan értelemben, hogy mondják ki a pinczérekre az egyesületbe való kötelező belépést. Az ipartársulat erre azt a határozatot hozta, hogy a pinczéreket és a tanulóifjakat serkenteni fogja az egyesületbe való belépésre; de kényszert csak abban az esetben alkalmazhat, ha az egyesület törvényes jellegü betegpénztárrá alakul át. Valóban, csak ez a lépés segitheti ki a válságból, a mi azért is kivánatos, mert a pinczérekre

CSILLÁR-GYÁR-RÉSZVÉNYTÁRSASÁG
Budapest, VII. Ilka-utcza
(Csömöri-uttól jobbra, a Stefánia-ut mögött).
Közlekedés a zuglói lóvasuttal.

Az összes világitó rendszerek részére (ugymint: villanyos, gáz, acetylen benzin, borszesz és gazolin) csillárok szállitására ajánlkozik.
Honi gyártmány. — Stylszerü kidolgozás. — Dus választék. — Olcsó árak.
Teljes vendéglői, kávéházi és szállodai berendezésekre, **eredeti** tervezetekkel és költségvetésekkel **dijmentesen** szolgálunk.
Régi csillárok *aranyozása* tisztitása, *átalakitása* jutányosan eszközöltetik.

rendkivül szükséges, hogy a kerületi pénztáraktól megszabaduljanak.

— **A szombathelyi vendéglősök báljára** a meghivók már szétküldettek, s akik tévedésből meghivót nem kaptak s arra igényt tartanak, forduljanak Warasdy Sándor bálb. elnök, Heigli István és Ringhofer József urakhoz. A bál, mely iránt az érdeklődés már is igen nagy, bizonyára egyike lesz a legsikerültebb polgárias jellegü mulatságoknak.

— **A kőbányai vendéglősök értekezlete.** Az országgyüléshez terjesztendő kérvényünk aláirása tárgyában e hó 10-én kőbányai szaktársainkat értekezletre hivta *Ölvedy* János barátunk. Az értekezlet egyhangulag kimondotta, hogy csatlakozik a lapunk által megindított országos mozgalomhoz s a dr. Horváth Ádám képviselő által a magyar országgyüléshez terjesztendő kérvény aláiróihoz. A nagyszámban megjelent szaktársakat *Ölvedy* János üdvözölte s az értekezlet elnökeiül Ölvedy János, Foitt Lajos és Weisz Antal választattak meg. Foitt Lajos inditványára elhatározták, hogy tömegesen beiratkoznak a vendéglősök ipartársulatába. Kérvényünket pedig a következő szaktársak irták alá: Ölvedy János, Payer János, Kiss József, Szeifert János, Schubert János István, Kollár István, Held György, Mayer Ferencz, Lovas József, Zahorszky János, Mayer János, Wasztl Károly, Orell József, Eggendorfer József, Engel Dezső, ifj. Dreilinger Lajos, Foitt Lajos, özv. Ozsezecsuk Jánosné. Weisz Antal, Kocsisofszky Mihály, Bernhárdt Károly, Herdinka Ferencz, Politzer Farkas. Ruff Jánosné, Pelhő Mihály, Leimetter Mihály, Eggendorfer György, Roith György, Jáger Mihály, Gutscher János, Trummer Antal, Szászkó Márton, özv. Turba Károlyné utóda.

— **Öngyilkos vendéglős.** Kurcz Mihály, felső-lövői vendéglős a mult hó 30.-án öngyilkos szándégból a kutba ugrott és belefúlt. Az alig 41 éves, szerencsétlen ember gyászoló özvegyet és négy kiskoru árvát hagyott hátra. Az öngyilkosság oka ismeretlen.

— **A mesterséges borok ellenőrzése.** A mesterséges borok készitésének és forgalomba hozatalának tilalmazásáról szóló törvény elenőrzésére a belügyminiszter évről-évre szakértő bizottságokat nevez ki, még pedig egyet Budapestre, egyet Kolozsvárra. A bizottságokat tagjait ez évre most nevezte ki a belügyminiszter. A budapesti bizottság elnöke Wartha Vincze dr. min. tanácsos müegyetemi tanár, tagjai Jálics Géza, Abelesz Zzigmond, Palugyay József. Lenk Gyula borkereskedők és Gundel János szállótulajdonos.

— **A dobreczeni vendéglősipartársulat** és a debreczeni pinczéregylet tagjaiból alakult congressus előkészitő bizottság február 4-ikén tartott ülésén a congressus határnapjául 1898. május hó 11-dikét és 12 dikét tüzte ki. A congr. a városháza esetleg a Bika szálloda nagytermében gróf Degenfeld I. főispán védnöksége és Boczkó Sámuel *rendőrfőkapitány elnöklete lesz megtartva.* — Az cong. napirendjének megállapitása végett az előkészitő bizottság *Kovács* Dezső elők. biz. elnök elnöklete alatt 7 tagu bizottságot küldött ki, amelye a budapesti nyugdijegyesületi fenntartó bizottság tagjaival *Nérey* Dezső elnökkel *Bokros* Károly, *Steuer* Sándor és F. *Kiss* Lajos b. tagokkal és dr. *Solti* Ödön jogtanácsossal 12 tagu bizottsága egészitenek ki, akik f. évi márczius hó 3-dikán fogják a *cong. napirendét megállapitani.* — A debreczeni cong. előkész. bizottság február hó 4-diki kelettel átiratot intézett *Nérey* Dezső fenntartott biz. elnökhöz meleghangon fejezvén ki elismerését a budapesti *bizottság buzgó müködése felett.* — Külön is kiemelendő, hogy a „Vendéglősök Lapja“ ezentül rendszeres tudósitásokat fog hozni és a debreczeni cong. érdekébe a legintenzivebb akcziót fogja kifejteni.

— **Budai vendéglősök a szegény tanulókért.** A budai vendéglősök mindig, minden alkólommal kimutatták, hogy minden nemes dolgot felkarolnak. Az Eötvös-alap országos egyesület, mely a tanitók jótékonyegylete, felkérte a vendéglősöket, hogy vidéken tanitó kartársaik tanuló-gyermekeiket ingyen étkezéssel lássanak el. Dicséretére válik a vendéglősök testületének, hogy 83 tanuló-ifjut látnak el ingyen ebéddel. Az érdem *Gundel* Jánost illeti, ő szólitotta fel társait, mint az ipartestület elnöke, erre a jótékonyságra. A budai oldalon azonban *Petz* Károly, a budai vendéglősök elnöke volt a legszorgalmasabb buzditója a vendéglősöknek és pártolója az ügynek. Felsoroljuk itt azokat. Az Isten áldása kisérje őket. Schütz Adolf II., Margit-körut 2. Nosek Ignácz I., Alkotás-utcza. Petz Ágoston II., Bomba-tér. Leikam Ágoston II., Margitkörut 57. Schnitta József II., Retek-utcza 61. Bauer János I., Disz-tér 17. Buchinger Alajos I., Tárnok-utcza 14. Bojcsics Simon I., Szarvas-tér 4. Fukátsch János I., Krisztina-tér 7. Nagy Jenő J. I., Krisztina-körát 59. Galambos Ulrich I., Sörkocsihoz czimzett vendéglő. Berger Vincze II., Medve-utcza 6. — A fennebb felsorolt nemesen érző vendéglős urakon kivül ingyen déli étkezést biztositottak egy-egy tanulónak: Özv. Záborszky Jánosné I., Krisztina-ut. A pesti oldalról 42 vendéglős.

Szerkesztői üzenetek.

R. S. New-York. Üdvözlet önnek! Adja Isten, hogy a levelében vázolt szomoru sors ne legyen az ön osztályrésze. Webert figyelmeztetjük közleményére. A lapot rendesen küldjük.

Varga György, Bukarest. A kért számokat elküldöttük s a lap továbbra is megy. Üdvözlet ott az idegenben minden honfitársunknak. Mielőtt itthon örvendezhessünk egymásnak!

N. K. Zugló. A téves adat s a kifejezés részben véletlenségből, részben pedig hibás szedésből eredt; mert hiszen bennünk nagy és teljes a jóakarat kedves bátyánk iránt, a mit a mostani helyreigazitásból is láthat. Szent a béke? — Minden jót a viszontlátásig!

Takarékpénztár, Esztergom. Válasz ment.

Schatteles M. Lugos. Intézkedtünk.

Látos F. Veszprém. Válaszoltunk.

M. Kovács Gyula, Kudzsir. A mennyire örvendtünk, hogy ismét jelt adott magáról, annyira fájlaljuk is, hogy ez nem oly körülmények között történt, mint a hogy mi óhajtottuk volna. Reméljük, hogp minden jóra fordul. A magunk részéről mindent elkövetünk az ön érdekében; de az üzletviszonyok fölöttébb rosszak. A siker bekövetkeztéig bizalom és kitartás!

Grósz Theofil, Szentes. Levelet irunk.

A „Maros“-nak, Makó. „A magyar parasztról“ b. lapjuk szépen és okosan ir, de néha el is veti, még pedig alaposan a sulykot, a mikor az agrárszocializmus okait feszegeti. A pálinka ivás nem oka, hanem következménye a szegényedésnek s igy annak a veszélynek, a mely a pálinkától népünket testileg és szellemileg fenyegeti, az általános gazdasági helyzet és főleg az állam a kutfeje. Igen első sorban az állam, mert ez fináncziális érdekből elárasztotta székes fővárosunk legszebb utczáit s az egész országot pálinkamérésekkel. Ezek a butikok ölik, fosztják ki a népet, nem pedig a vendéglők. Hiszen éppen most fordulnak a vendéglősök az országgyüléshez kérvénynyel, a melyben a pálinkaivás veszélyére hivatkozva kérik helyzetük javitását. Mig a magyar paraszt jól táplálkozhatott, bort ihatott, addig erkölcse, vagyona nem volt pusztulóban; pedig akkor is mulatott, még pedig gyakrabban és szilajabban mint most. A vendéglők ellen tehát, a hol nemcsak testi táplálékkal szolgálnak a népnek, hanem ujságokkal és zenével lelkére is hatnak, ne tessék irtó harczot inditani; ezt vendéglőseink nem érdemlik, hiszen a költő is igy enekel: „Bort megissza magyar ember, jól teszi“ . . . „Egy pohár bor a hazáért meg nem árt.“

Vogel Péter, Kunágota. Kivánsága szerint cselekedtünk, mert igaza van.

H. J. Budapest. Mindig az utolsó perczben figyelmeztetsz. Mire leveled kezeimhez került, már későn volt.

Tolokán Jánosné, M. Ludas. A szavazólapot megkaptuk, köszönjük.

Vándor Géza. A tudositást köszönjük. A mi a kérdést illeti, végre értsük meg egymást: nekünk mindegy, bárhol, csak legyen. Addig azonban a hely kérdését feszegetni fölösleges, mig a v. bizottság meg nem mozdul. Ha aztán ekkor önök visszautasitanak, majd felütjük a sátorát valahol. Egyelőre maradjunk a megtartás sürgetésénél, ne terheljük vezetőink ugyis eléggé konfuzus elméjét. Az emlitett czikkről levélben. Isten velünk.

S. L. Budapest. Szives figyelmeztetésedet köszönjük. A mint láthatod, csattanósabb alkalomra vártunk.

Felelős szerkesztő és kiadó: **Ihász György.**

NYILTTÉR.*)

Molnár Vilmos

cs. és kir. szab.

sérvkötész és kesztyügyáros.

Dusan felszerelt raktár *minden e szakmába vágó különlegességekben.*

Budapesten, VII. ker., Károly-körut 19. szám.

Kizárólag itt kapható a *legjobbnak elismert* **szabadalmazott kettős és egyoldalu sérvkötő.**

Egyedül az én pelottáim vannak ugy készitve, hogy *bármily testtartáshoz és testmozgáshoz simulnak* s rugalmas ellenállásuk minden más készitménynél nagyobb és állandóbb.

Pelottáimnál *feldörzsölések, bőrlobbok, maródások s kellemetlen nyomási érzések* ki vannak zárva.

Sérvkötőim ára a legjutányosabb.

A legszebb és legtartósabb **keztyük** nálam kaphatók.

Egyetlen raktár a *legczélszerübb s elpusztithatlan*, legkülönfélébb

pinczér-táskákban,

melyekre különösen felhivom a vendéglős és pinczér urak figyelmét.

Tisztelettel

MOLNÁR VILMOS.

Alapittatott 1869.

Kitünőnek bizonyult

SÖRMÉRŐ KÉSZÜLÉKEK

lég- vagy szénsavnyomással

szabadalmazott hűtővel

ajánlja

Watterich Arnold

BUDAPEST, dohány-utcza 5.

Költségvetés ingyen.

Sörszivattyu, sörpezsgőcsapok, minden borbetegség elleni czikkek.

Essenciák a **rum-, likör-** és **eczetkészitéshez** hideg uton, minden készülék nélkül.

Képes árjegyzék és kezelési könyv ingyen.

Vendéglő eladás.

A József-városban, igen élénk forgalmu téren, teljesen berendezett **vendéglő, — melyhez nyári kerthelyiség is van,** — szabadkézből azonnal eladó. A házbér csekély, vételár mérsékelt, a forgalom télen nagy, nyáron elsőrangu. Bővebb felvilágositást ad: **Ihász György** a „Vendéglősök Lapja“ szerkesztője Akáczfa-utcza 3. sz I. emelet.

*) E rovat alatt közlöttekért nem vállal felelőséget a szerk.

Tudomásul.

Ezennel felhivjuk becses figyelmét arra, hogy sikerü!t amerikai rendszer szerint

zöld posztót

előállitani, mely különösen **játékasztalok bevonására** alkalmas és az eddig használatban levőkkel szemben **felével olcsobb és tartósabb.**

E posztó tovább előuye abban áll, hogy a krétapor igen könnyen, csekély porolás utján eltávolitható, anélkül, hogy a posztónál eddig használt terhes kefélést alkalmazni kellene.

Mérték szerinti megrendelésnél kérjük az asztallap pontos átméretét, az elkészités az asztallap nagysága szerint számittatik.

Tisztelettel

„Hungaria“ posztó-nemez-gyár Temesvárott.

Gyári ára utánvét mellett:

Egy 95 cm. átmérőjü játékasztal részére teljeseu elkészitve erős gummizsinórral	2.80
Egy méter posztó (160 cm. széles) . .	1.80

Ajánljuk továbbá külön präpararált

Evőeszköz-tisztitó-nemezeinket

melyekkel evőeszközök, finom fémtárgyak gyökeresen és gyorsan tisztittatnak és egyszersmind kímélve lesznek.

(Sem karczolás, sem ezüst-elkopás!!)

Egy kiló 1 frt 50 kr.

Söröspohár altételek.

Szürőkupok.

Zavaros italok átszürésére különösen alkalmasak.

Ágyelők.

Könnyü tisztántartása és tartóssága által különösen szállodák számára alkalmas.

Buffet-nemezek.

Étasztal-védteritők.

Kaphatók mérték szerint is teljesen elkészitve erős gummizsinórral.

Csiktusnád-fürdőn

az igazgatósági iroda helyiségben **1898. márczius 13-án d. e. 9 órakor** nyilvános árverés utján három egymást követő évekre bérbe adatnak:

1.	A fürdők	3000 frt.
2.	A gyógycsarnok vendéglője . .	2500 „
3.	A gyógycsarnok kévéháza . .	700 „
4.	A gyógycsarnok épületben hat bolthelyiség egyenkint	150 „
5.	Az erdei czurászda	300 „
6.	A csolnakázó tó halászattal . .	250 „
7.	Játék helyek u. m. 2 tekepálya, 1 függő teke, 2 Croquette, 1 Lawn-Tenis hely	200 „
8.	A fürdővégi csárda	200 „
9.	Piaczi vámszedés	140 „

kikiáltási ár mellett.

Bánatpénz 10%.

Árverezni szándékozók a feltételeket megtekinthetik és bővebb felvilágositást nyerhetnek:

Brassó, Vár-utczá 7. sz.

A fürdőigazgatóság.

Biztos üzlet.

A kárpátok egyik világhirü **fürdőhelyén** gyönyörü parkban fekvő

vendéglő és szálloda

kiadó egy *szakképzett mozgékony vendéglősnek*, a ki legalább *500 frt kauczióval* rendelkezik s a *berendezés költségeit* — legalább felerészben *fedezni fogja.* A kik konyha és szép éttermi berendezéssel s s 10—20 ágyra ágynemüvel rendelkeznek, előnyben részesülnek.

Méltányos feltételek, nagy forgalom, számos előny.

Tudakozódhatni **Ihász György** *közvetitő intézeténél:* VII., Akáczfa-utcza 3. sz.

Eladó kávéház.

Budapesten a székes-főváros egyik nagyobb körutján levő diszesen berendezett **kávéház** teljes berendezésével *12.000 frtért* szabad kézből eladó. Házbér *2000 frt*, beleértve az I. emeleten levő körül-belül 600 frtot érő lakást. Bővebb értesitést *Ihász* György közvetitő intézete. Budapest, VII. Akáczfa-utcza 3. sz.

VALÓDI

PRÁGAI-SONKA.

Legfinomabb	Klg.	— frt	96	kr.
Főt prágai sonka	„	1 „	30	„
Prágai karaj	„	— „	86	„
Kolozsvári szalonna . .	„	— „	90	„
Debreczeni szalonna . .	„	— „	90	„
Valódi góthai kalbász .	„	2 „	30	„

Továbbá hideg felvágottakhoz:

Berlini májkolbász . . .	Klg.	— frt	90	kr.
Frankfurti „ . . .	„	— „	90	„
Nyelvkolbász	„	— „	90	„
Szalámi első rendü . . .	„	1 „	40	„
Zampini	„	— „	90	„
Mortadella	„	1 „	50	„
Libamáj kolbász	„	1 „	50	„

Ajánl helyben házhoz szállitva és vidékre postán vagy vasuton

Első Prágai Sonkatelep

Budapest, Rózsa-u. 1.

„A Mezőgazdasági Válság Megszüntetésének Alapja“

czimen *Hegedüs Károly Armin* okl. gazda füzetet irt, melyben a mezőgazdaság, földbirtokos osztály, bérlők, gazdatisztek és nép érdekeinek biztositására törvényszerü reformokat sürget, olyformán, hogy a mezőgazdák az ingatlanokat terhelő jelzálogos kölcsönökön kivül még a gazgálkodáshoz szükséges *„gazdálkodási kölcsön“*-t is kaphassanak, miáltal a népnek is munkát adhatnak és dolgozhatnak. — Ára két korona, megrendelhető szerzőnél: Budapest IX. ker. Soroksári-utcza 17. szám, ajtó 9.; utánvéttel 40 fillérrel több.

Kik

SZÁLLODA-, KÁVÉHÁZ vagy

VENDÉGLŐI ÜZLETET

venni vagy eladni óhajtanak a fővárosban vagy a vidéken, felkéretnek bizalomteljesen

NIEMETZ GYULA

iparhatóságilag engedélyezett és törvényszékileg bejegyzett üzletek adás- és vevési ügynökségéhez fordulni

Budapesten, VIII., Rökk Szilárd-utcza 18. sz.

DÉVÁN a város központján a

REDOUTE HELYISÉG

f. évi márczius hó 1-től több évre kiadó.

A Redoute helyiség áll az utczára szolgáló szép, diszes teremből, mely kávéházi helyiségnek és étteremnek is átalakitható.

7—800 ember befogadására szükséges térfogattal,

karzattal, két öltöző-szobával, egy előszobával.

E mellett van egy másik **kisebb terem**, egy **ebédlő-terem**, egy **bormérő helyiség, konya, pincze, kamara** és **berendezett jégverem,** továbbá a vendéglősnek lakás.

Évi bére 1200 frt. Értekezhetni a Redoute részvénytársaság igazgatóságánál

DÉVÁN.

MUSTÁR!

Eredeti Franczia mód

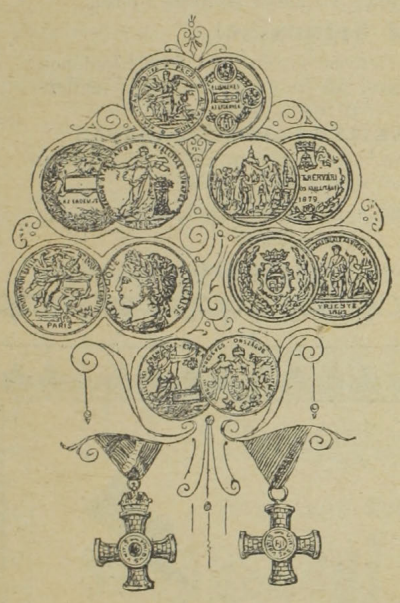

5 Ko. vételnél:

á —.50, —.45.

Továbbá befőtt paradicsom, uborka boreczetben.

Boreczet:

10, 12, 14 frt.

Főző eczet:

6, 5, és ½ frt.

MOCZNIK L.

Cs. és kir. szab. — **CONSERV-GYÁROS.** — Cs. és kir. szab.

Budapest VIII. Alföldi-utcza 10.

Budapest elsőrendü vendéglősök szállitója.

Árjegyzéket küld kivánatra.



KORONA PEZSGŐ

Próbaládák 2 palaczkkal bérmentve Magyarország és Ausztria bármely postaállomására 3 frt utánvéttel. Viszonteládrusitóknak megfelelő engedmény.

MATTES JÁNOS,

Budapest, Haris-bazár.

Kapható: **Szimon István** főüzlet Váczi-körut 12., fiók-üzlet Váczi-körut 60. és Teréz-körut 35. — **Vogel Gyula** Andrássy-ut 29. **Rabsch Sándor** Kerepesi-ut 11. — **Sallay István** Kerepesi-ut. **Török Bódog** Kerepesi-ut. — **Diósy Kálmán** Kerepesi-ut 22. **Weinberger Gusztáv** Calvin-tér. — **Tóth Imre** Üllői-ut 73. **Czekkel Ferencz** Nefelejts-utcza. — **Steurer Antal** Rózsa-utcza. **Gaizler Béla** Buda, Vár. — **Sellner Gyula** Buda, Vár. — **Schedel János** Budai Fő-ut, valamint a legtöbb fűszer- és csemegeüzletben.

Eladó szálloda.

Egy nagyobb vidéki városban a főtéren és a város legélénkebb helyén minden konkurenczia nélkül álló

szálloda és kávéház

étteremmel, egész uj berendezéssel családi ügyök végett eladó. *Ara 7000 frt.*

Az üzlet áll: 7 vendégszoba, teljesen uj istálló, 2 ló, omnibusz. — Kávéház igen szép étterem. Lakás: 2 szoba, konyha, pincze, kamra és hozzá való helyiségek.

Ajánlkozás.

Vendéglői-üzlet vezetésére egy a szálló- dai és vendéglői üzlet házi teendőiben teljesen jártas, volt vendéglősné ajánlkozik. Bővebbet a kiadóhivatal.

Eladó kávéház és vendéglő.

Nőm betegeskedése folytán gyorsan el akarom adni *jól menő*

kávéházamat és éttermemet

teljes fölszereléssel 8000 forintért.

A szerződés még 3 évre szól, de *rögtön meghosszabitható.*

Évi bér 1400 frt.

Közelebbi telvilágositást ad *Ihász* György közvetitő intézete, Akáczfa-utcza 3. sz. Budapesten.

Kiadó vendéglőhelyiség.

Budapesten az „Arena-szinház“ szomszédságában épült uj házban egy

nagyobb vendéglőhelyiség

1898. május 1-ére kiadó.

Bővebbet **Ihász** György közvetitő intézete Budapesten, VII. ker., Akáczfa-utcza 3. sz. alatt ad.

Bérbeadó üzlethelyiség.

Szolnokon ujonan átalakitott volt régi pálinkaház

vendéglői üzlethelyiségül

kiadandó. A helyiség áll egy nagy tánczteremből, söntés-szoba, 4 esetleg 8 vendégszoba s 10 lóra való istállóból.

Bővebbet *Klemm* István épitész ur Budapesten, vagy e lapok kiadóhivatala ad.

Eladó vendéglő és hentes-üzlet.

Budapesten a VI-ik kerületben,
gyárak mellett, piacz közelében, egy jó forgalmu
vendéglő és hentes-üzlet
együtt véve teljes berendezéssel **2000**, az az **kettő ezer forintért eladó.**

Az üzlet áll: korcsmai beréndezés, légszesz sörmérő készülék, konyha, egy lakszoba, cselédszoba, pincze és kamarából.

A **hentes-üzlet** áll: egy nagy bolthelyiségből, nagy márvány pultok és mérlegekből, vágókid teljes felszereléssel és felhuzó géppel, kazán füstölde, több daráló géppel, dolgozó szobával, sertéshordó kocsi, hentes kocsi, **egy ló** és lószerszám. — Házbér 2500 frt A házban **10 lakás** és **6 lóra istálló**, melyek havi bérbe is kiadhatók, ugy hogy a két üzletre 6—700 frt bér esik. Átvehető azonnal, vagy május 1-jén. Bővebbet **Ihász György** közv. intézete.

Eladó szálloda.

Egy alföldi városban (megyeszékhely) egy kisebb
szálloda
kávéház, étterem, 6 vendégszobával mind teljesen ujonan, a legfényesebben berendezve, ugy hogy a vevőnek egy krajczárt sem kell reá költeni, a tulajdonos betegeskedése miatt eladó. Ara a házzal együtt 20,000 frt, 10,000 forint készpénz szükséges, a többi bankteher, mely tetszés szerint törleszthető. — Czim e lap kiadóhivatalában, Budapest, VII. kerület, Akáczfa-utcza 3-ik szám.

Pályázati hirdetmény.

A kecskeméti kereskedői casinónál a vendéglői jog 1898 május 1-től **bérbe adatik.**

A bérleti feltételek alolirt háznagynál bármikor betekinthetők; de postán is beküldetnek.

Pályázati hátáridő
1898 évi márczius 25-ik napjának déli 12 órája,
a meddig a pályázati kérvények ugyancsak alolirotthoz okvetlen beadandók.

Kecskemét, 1898 február 15.

Bayer Antal.

KIADÓ HELYISÉGEK.

Szatmáron a „Hám János“ utczai 5. számu ház
összes alsó helyiségei bérbe kiadók.
1898. május 1-től.

A helyiség egy 20 méter hosszu, 10 méter szélességü terem
két utczai bejárással
és két auslaggal; nagy üztetnek, fenyes kávéháznak és főtőzsdének igen alkalmas; 5 kisebb szobával és a hozzá szükséges mellékhelyiségekkel. — A jetzett hely
A VÁROSI SZINHÁZ KÖZVETLEN SZOMSZÉDSÁGÁBAN
a főpiacz torkában és az ujonnan épitett törvényszéki palotától 20 lépésnyire van; terv szerint előtte halad
a közuti vasut és jelenleg a közlekedés góczpontja.

A feltételek megtudhatók:
Szatmáron, Csomay Imre és neje tulajdonosoknál.

Az esztergomi takarékpénztár

által Esztergomban, a dunai vashidhoz vezető Lőrincz-utczában épülő bérpalotában
egy diszes vendéglő
és
kávéházi helyiség
ez év szeptember hó 29-ére
bérbe adandó.
Az étterem, kávéház, billiárd és kártyaszoba
mintegy
220 négyszög méter területü
és 10 nagy, 2—3 méter széles, 4 méter magas, tükör üvegezéssel ellátott utczai nyilással bir. Gondoskodva van a vendéglös lakásáról, valamint bor-, sör-pincze, jégverem és mellékhelyiségekről is. A vendéglősön kivül
a házban még 20 nagy üzlethelyiség
és
13 lakás lesz.

Az emelet egy részére a Kaszinó is reflektál és igy a kávés ennek ellátását is elvállalhatná.

Értekezhetni az Esztergomi takarékpénztárnál Esztergomban.

Vendéglős kerestetik

az általunk
DEBRECZEN
a város központjában bérelt, teljesen berendezett
SÖR-CSARNOK
kezeléséhez.
Az illetőnek e szakmában teljesen jártasnak
és azonkivül
— óvadékképesnek kell lenni. —
Megkivántatik továbbá, hogy mint nős ember,
neje a főzést,
illetve
a konyha vezetését teljesen jól értse.

Ajánlatok a
Nagyvárad-Szőllősi Gőz-Sörgyárhoz
PECZE-SZŐLLŐS
(Nagyvárad mellett) intézendők.

Nyomatott Márián György könyvnyomdában, Budapest, VIII. ker. Mária-utcza 11.

Dr. Ludwig Willibald

első nagymarosi pezsgő-pinczészete

ajánlja elismert kitünő minőségü **védjegyzett pezsgő borait:**

Préda Trois-roses.

ARANYCSEPPEK (Goldtropfen) kaphatók az egész Monarchiában, minden elsőrendü füszer- csemege- vendéglő- s kávéházi üzletekben.

KÉPVISELŐ:

HUNKE JÁNOS

IX, Lónyai-utcza 9. ajtó 1.

A

Herkó Páter

A legelterjedtebb néppárti heti élczlap, változatos szöveggel, mulattató eredeti képpel, a politikai romlott korszellemnek szatyra és guny által ostorozott heti eseményeivel, versekkel, adomatárral, kép-, szám-, sakk- és szórejtvényekkel és sok más mulattató dologgal.

Szerkesztő: Markos Gyula.

Előfizetési ára: egész évre 6 frt — félévre 3 frt — negyedévre 1 frt 50 kr.

A szegényebb, de olvasni szerető közönség számára a „HERKÓ PÁTER" népies kiadását egész évre 3 frtért, negyedévre 75 krért kütdjük.

A „HERKÓ PÁTER" tót nyelven is megjelenő heti élczlap egész évre 2 frt, félévre 1 frt, negyedévre 50 kr.

Német nyelven is megjelenik a „HERKÓ PÁTER" heti élczlap egész évre 4 frt, félévre 2 frt.

Naptárak magyar, német és tót nyelven minden évben megjelennek, csak 40 kr. darabonkint. — Hirdetéseket olcsóért vállalunk.

Szerkesztőség és kiadóhivatal:

Budapest, VIII. kerület, Mária-utcza 20. sz.

Sternberg Armin és Testvére

hangszer-gyár

cs. és kir. udv. szállitók.

Budapest, VII., Kerepesi-ut 36. sz.



Iskolai hegedük 3, 4, 5, 6 8 frt.
Kijátszott régi mesterhegedük 20, 30, 40 frt s felj.
Gordonkák (cellók) ujak 12, 16, 20 frt s feljebb.
Kijátszottak, régi mesterektől 25, 40, 60 frt s felj.
Fuvolák 6, 8, 10, 15 frt s felj.
Szárnykürtök és trombiták 15, 18 frt.

Czimbalmok
erőteljes, csengő hanggal **35-500** frtig.

Harmonikák
kitünő hangokkal 3 frttól 4, 5, 6, 7, 8 frtig és feljebb.

Iskola-, szalon- és egyházi harmoniumok.
Községi- és tornászati dobok.
Zenélő ajándéktárgyak.
Korsók, palaczkok és teljes asztali készletek zenével.

ZONGORÁK
dallamos és erőteljes hanggal. **Zongorák hangolása** helyben **2 frt.**

Vendéglősöknek zenélő automaták.

Illusztrált árjegyzék ingyen
kapható, csak megnevezendő, hogy miféle hangszerről kivántatik az árjegyzék.

!!A magas Tátrából!!

Ajánlom kitünő és valódi

szepességi különlegességeimet.

Ezek közül fontosak:

Czukorban főtt vörös áfonya 5 kl. korsó		3.—
Kárpáti málnaszörp 5 kilös korsó		4.50
Csemege sajt. Landoki és Plavnitzi 5 kiló .		3.75
Kárpáti juhturó 1 doboz, 5 kiló		2.70
Késmárki paprikás virsli 1 rekesz, 50 p.		2.40
Szepességi sódar [sonka] 5 kiló 1 darab .		5.—
Bélai borovicska 4 literns hordó		3.20
Burgonya keményítő liszt tortasütéshez 5 kiló		1.20
Borsó, fehér hámozott	100 kiló	14.50
„ aranysárga, legnagyobb . . .	100 kiló	20.—
Lencse közönséges	100 kiló	24.—

Fenyves madár, őz és vad disznó napi árakban.

A küldemények **utánvét** mellett küldetnek.

Kaphatók:

GENERSICH EMIL

kereskedőnél,

Késmárkon, főtér 124. szám.

Gaál Balàzs arczképfestő műterme

VIII. József-körut 10. sz. BUDAPEST VIII. József-körut 10. sz.

Mindent felülmuló legszebb emlék, ha fénykép után arczképünket

életnagyságban megfestetjük

olajfestményben vagy **krétarajzban.**

Minden ünnepélyes alkalomra a legalkalmasabb ajándék, ugymint névnapok, születésnapok, mennyegzők, egyletek főtisztjei kitüntetésére stb. Továbbá elhunytrk arczképe fénykép után a megszólamlásig élethüen megfesthető.

Arczképfestészeti műtermemet a legmagasabb körök által elismerve ajánlom, hol több nagyjaink hü arczképe látható, **este kivilágitás mellett.**

Megrendelések a műteremben **VIII. ker. József-körut 10. sz. alatt** vétetuek fel. — Kiváló tisztelettel

Gaál Balázs, arczképfestő.

Egyes szám 10 kr.

SIPULUSZ LAPJA

KAKAS MÁRTON

Egyes szám 10 kr.

Magyarország legkedveltebb élclapja.

Megjelen minden vasárnap.

Előfizetési ár:

Egész évre	4 frt.
Fél évre	2 frt.
Negyed évre	1 frt.

Szerkesztőség és kiadóhivatal

Budapest, VIII., Rökk-Szilárd-utcza 4. szám.

„Hungária“

Czimer-czimfestő és festészeti müintézet

Budapest, VII., Kerepesi-ut 34.

irosi iroda: VI. Andrássy-ut 4. Mechlovits Sándor. mint czégtársnál

Alapittatott 1854. ⟡ *Brosan* és *Mechlovits.*

endéglői és kávéházi diszitések jutányosan szá-ittatnak. Mindennemü *festmények*, átvilágitó képek ransparent) és üvegedzések, *czimfeliratok*, üvegre, ra, vászon és falra, domború-üveg-, fa- és érczbetük, ntött udvari czimerek ös érmek, aranyozások, bronz-ozások és *mázoló-munkák* a legujabb modorban s kiváló izléssel készittetnek.

ászló gyár. Diszitések kölcsönbe adatnak.

Számos előkelő vendéglő szállitója!

A

legjobb szilvóriumot

szállitja

Schatteles Mihály

Lugos 31. sz.

(Bánát)

szilvóriumfőzde.

Számos kitüntetés. Alapittatott 1859.

Minta és árak ingyen és bérmentve.

IHÁSZ GYÖRGY

Budapest, VII., Akáczfa-utcza 3. sz.

Hatóságilag engedélyezett és

1000 forint

óvadékkal ellátott

országos

közvetitő intézete

elhelyez szállodai, vendéglői és kávéházi személyzetet, közvetit üzleteladásokat és vételeket.

Nincs rossz bor!

Nincs rossz étel!

Nincs türelmetlen, ideges vendég!

abban a vendéglőben, a hova a

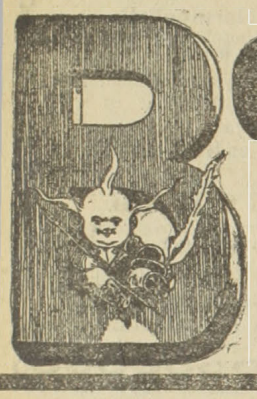

BORSSZEM JANKÓ

a legjobb magyar élczlap jár.

A „BORSSZEM JANKÓ“ előfizetési ára negyedévre csak 2 forint.

Előfizetők gyönyörü szines fali naptárt kapnak ingyen a »BORSSZEM JANKÓ« ismert alakjaival.

Megrendelő czim: **Borsszem Jankó kiadóhivatala, Budapest, Ferencziek-tere 3. sz.**

Eladó vendéglők.

Számos kisebb és nagyobb fővárosi és vidéki **vendéglő-üzletek, kávéházak** és **szállodák** eladatnak. Venni, vagy bérleni szándékozók forduljanak **Ihász György, országos közvetitő intézetéhez.** Budapest, VII., Akáczfa-utcza 3. sz.



LANÁTOR JÁNOS

czipész-mester

BUDAPESTEN,

VIII. ker., József-körut 13. szám.



A vendéglősök, szállodások, kávések, főpinczérek s ezek alkalmazottjainak a legkényelmesebb lábbeliket készíti.

Ajánlja dusan berendezett saját készitményü

uri-, női- és gyermek-czipő raktárát

a legolcsóbb árak mellett

az 1896-iki kiállitáson több éremmel kitüntetve.

Mérték szerinti megrendelések a legizlésesebben és leggyorsabban eszközöltetnek.

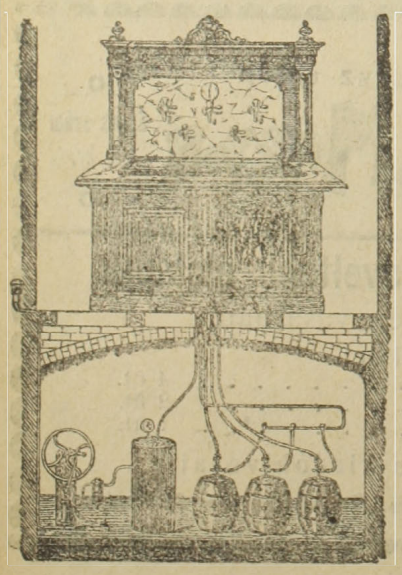

HIRMANN FERENCZ

réz-áru gyára,

Budapest, VII, Csányi-utcza 9. sz.

Gyári

sörkimérő készüléket

légnyomással és szab. sörhütővel.

Elvállal régi készülékek átalakitását.

Nagy választék

bor- és sörcsapokban,

valamint mindennemü szivattyukban.

Javitások legolcsóbban és leggyorsabban eszközöltetnek.

Költségvetésekkel kivánatra dijtalanul szolgálok.

Sajtolt

ékes kristály üveg

Schreiber J.

és unokaöccsei

legujabb gyártmánya

Budapest, V., régi posta-utcza 10. sz.

Bécs IX., Lichtensteinstrasse 22—24.

Prága, Heuwegplatz No 27 neu.

Ujonan berendezett teljes és gazdag választéku raktár

ÜVEGÁRUKBAN

vendéglők, kávéházak és magánhasználat részére.

KAPHATÓK

ugy saját raktárainkban, mint minden előkelőbb üvegkereskedésben helyben és vidéken.

Árjegyzékek ingyen és bérmentve.

XIV-ik évfolyam. 1898. 5. szám. Budapest, márczius 5-én.

VENDÉGLŐSÖK LAPJA

„PINCZÉREK LAPJA.“

A hazai szállodások, vendéglősök, kávések, pinczérek és kávéházi-segédek érdekeit felkaroló szakközlöny.

„Az első magyar orsz. pinczemesterek és pinczemunkások egylete“, a „Budapesti kávéház segéd-egylet“, a „Szatmár-Németi pinczér-egytet“, a „Székesfejérvári pinczér-egylet“, a „Szombathelyi pinczér betegsegélyző-egylet“, a „Győri pinczér-egylet“, a „Révkomáromi vendéglősök- és kávések ipartársulata“, az „Aradi pinczér-egylet“nek, a „Szabadkai pinczér-egylet“-nek, az „Aradi vendéglősök- és kávések-egyesületé“-nek, az „Ujvidéki szállodások-, vendéglősök- és kávések ipartársulatának“, a „Miskolczi pinczér-egylet“-nek és a „Kassai vendéglősök-, kávések-, korcsmárosok- és pinczérek-egyleté“-nek

HIVATALOS KÖZLÖNYE.

Megjelenik havonkint kétszer, minden hó 5-én és 20-án.

Előfizetési ár:

Egész évre . . . . 6.— | Félévre . . . . . 3.—
Háromnegyed évre . 4.50 | Évnegyedre 1.50

Laptulajdonos és felelős szerkesztő:
IHÁSZ GYÖRGY.

Szerkesztőség és kiadóhivatal:
VII. kerület, Akáczfa-utcza 3-ik szám.
Kéziratok és előfizetések ide intézendők.

Lapunk olvasóihoz.

A magyarországi vendéglősök és korcsmárosok érdekének törvényhozás utján leendő érvényesitése szempontjából meginditott országos mozgalmunkat eredményesen befejeztük és már a legközelebbi időben *Horváth* Ádám országos képviselő ur, az országgyüléshez intézett kérelmünket a törvényhozás elé fogja terjeszteni.

A meginditott és befejezett mozgalomban az ország minden részéből részt vettek a kartársak és aláirásukkal ellátták kérvényünket, kivévén a székesfehérvári, kassai és budapesti ipartársulatokat.

Ezeknek részvétlenségén azonban nem csodálkozunk, mert hiszen tudjuk, hogy a kassai ipartársulat alelnöke *Gundel* János budapesti ipartársulati elnök uszályhordozója, s mint ilyen nem az ipartársulat érdekeit viseli szivén, hanem a *Gundel* személyes érdekeit szolgálja, ez pedig igen távol esvén az ipartársulati tagok érdekeitől, természetes, hogy a kassai alelnök nem csak hogy nem találta szükségesnek a kassai tagtársakat lelkesiteni a mozgalom iránt, hanem még inkább a mozgalomnak lehetőleg utjában iparkodott állani.

Ami pedig a budapesti ipartársulatnak az országos mozgalomtól való távolmaradását illeti, ebben épen nem találunk megfejthetetlen dolgot. Tudja mindenki, hogy a budapesti ipartársulat elnöke *Gundel* János, saját személye iránti elbizakodottságában minden oly eszmének, mely nem tőle ered, legyen az bár a szaktársak legmagasabb érdekeit is felölelő, ellene van és leszavaztatja, mint tette 1885-ben *Stadler* által tett üdvös inditvány tárgyalásakor, s igy most is megakadályozta, hogy a budapesti tagtársak az országos mozgalom részesei legyenek, mert előtte ezen üdvös mozgalom sem magasztos, csupán az ő saját személyisége és sajnos az ipartársulat tagjai elég

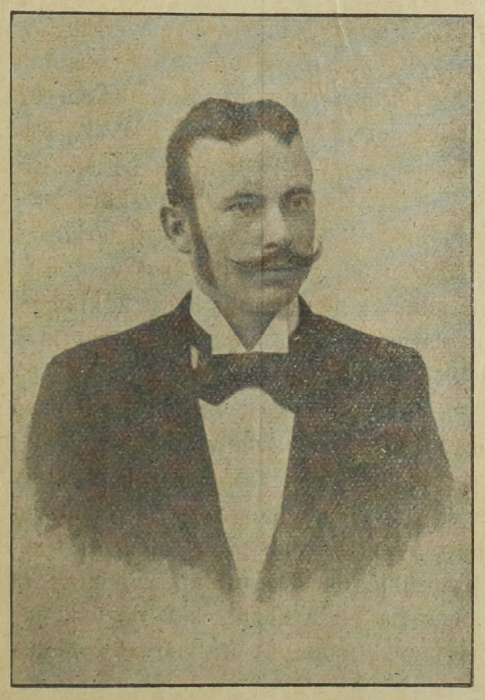

Schmidt Ferencz.

Szövege 3. oldalon.

rövidlátók, hogy ez önmagával eltelt embert vakon követik és szem elől tévesztik a közös érdeket.

Node, egy-két fecske nem csinál nyarat, az elmaradt ipartársulatok közönyössége daczára is, hála és elismerés, a szaktársak saját érdekeiket jól felfogott nagy többségének, a kérvény elkészült s most már még azok, a kik eddig szavazatukat be nem küldték, siessenek azokat mielőbb hozzánk juttatni mielőtt a kérvény az országgyüléshez be lesz mutatva.

A munka be van fejezve, bizzunk a magyar törvényhozás jó akaratában s várjuk reményteljesen a kivánt eredményt!!

Ihász György.

A küszöbön álló választásokhoz.

A budapesti vendéglősök és korcsmárosok ipartársulatának évi közgyülése közeledik s ezzel egyidejüleg lesz az ipartársulati elnökség és választmány ujbóli megválasztatása.

Hogy az ipartársulat tagjainak érdeke mily szoros összefüggésben áll azzal, hogy az ipartársulat élén oly elnökség és oly választmány álljon, a mely minden önérdek félretétele mellett, egyenesen és kizárólag csak is az ipartársulati tagok érdekeit tartja szem előtt és azoknak előbbrevitelében fáradozik, mondanunk sem kell.

A budapesti ipartársulat élén

DOMINO SEC pezsgő. Versenyez nemcsak az összes hazai, de valamennyi külföldi pezsgő gyártmánynyal is. Gyár: Velenczén, Fejérm. **Központi iroda: Budapest, VIII. kerület üllői-ut 60-ik szám.**

Mai számunk 10 oldal.

már régi idő óta *Gundel* János áll, a ki nem egyszer, nem kétszer adta jelét annak, hogy a tagok érdekeit gyakran alárendelte saját nézeteinek, és mellette áll sógóra *Kommer* Ferencz, a ki épp oly önmagával eltelt ember mint *Gundel* maga és ezek mellett egy oly választmány van, a mely az elnök és ennek sógora nézeteit mint a árszallagon vezetett gyermek, követi.

Ily elnökség, ily választmány mellett az ipartársulat tagjainak érdeke soha sem fog érvényesülhetni, pedig annak érvényesülnie kell, s hogy ez megtörténhessék, félre kell tenni az azt megakadályozó elnökséget és választmányt.

A közgyülés alkalmávali választás erre tért nyit. A tagtársak ne hódoljanak továbbra is a hiuság embereinek, hanem hagyják meg *Gundelt*, a pénteki „reggeli“ összejövetelek és egyes egyletek elnökeül, de távolitsák el őt az ipartársulat elnöki székéből és távolitsák el vele együtt a jelenlegi választmányt is és állitsanak az ipartársulat élére tevékenyebb, lelkes és az ipartársulat tagjai érdekeért lelkesülő és buzgó tagot, a ki saját érdekeinek elébe teszi a közérdeket s annak előmozditását eszközölni akarja is és tudja is, állitsanak mellé ügybuzgó tagokból alakitott választmányt s akkor biztosak lehetnek, hogy a közös érdek elő lesz mozditva.

Itt az ideje a tevékenységnek, fejtse ki az ipartársulat e tevékenységet most és előre inditsa meg a mozgalmat, melyhez mi is hozzájárulunk és a mozgalom minden körülményeiben szivesen ajánljuk fel lapunk hasábjait, hogy a mozgalmat előmozditsuk s esetleg a mozgalomban résztvevő kartársak eszméit s intézkedéseit a többi tagtársakkal közöljük.

Fel, fel tehát a tettre kartársak!!

A szerkesztőség.

Gundel megmozdult.

Gundel János a főv. ipartársulat több tagjával mult hó 22-ikén a következő kérvényt nyujtotta át a pénzügyminiszternek.

Nagyméltóságú Miniszter Úr!

Kegyelmes Urunk!

Az 1896. évben megtartott országos magyar vendéglős-kongresszuson megállapittattak mindazon sérelmek és nehézségek, melyek a vendéglősipar létét és fejlődését nemcsak megakadályozzák, de határozottan veszélyeztetik, felsoroltattak azon visszaélések, melyek a tisztességesen folytatott ipart napról-napra bénitják és kárositják, felhozattak a nehézkes és lassu eljárásból felmerülő mindama kellemetlenségek és birságolások, melyeknek a vendéglős-ipar önhibáján kivül van kitéve; mindezeket részletesen felsorolva és indokoltan felölelve tárgyalja az ez irányban még 1896. év deczember havában a nagyméltóságu Miniszteriumhoz beadott kérvényünk, melynek elintézésül vártuk és reménylettük a jobb jövőt.

A most emlitett kérvény benyujtási időpontjától máig több mint egy év mult el, anélkül, hogy bármily irányban érdemleges elintézést nyertünk volna, holott ezen kérelem érdemleges elintézése sok vitális kérdést oldott volna meg egyrészt, másrészt pedig sok visszaélésnek — melyek már is tömegesen burjánzanak — vette volna elejét.

Nap nap után tapasztaljuk a visszaélést, különösen a kis mértékbeni elárusitásnál és ezen visszaélésnek legnagyobb igyekezetünk és utánjárásunk daczára sem vagyunk képesek elejét venni, mert ha feljelentéseket teszünk is, azok kellő erély hiányában, hosszura nyujtott vizsgálatokkal, és miután a törvény szigora teljes mérvben nem alkalmaztatik, czélt tévesztett dolgok, s csak ujból és ujból tápot nyujtanak a visszaélésekre és pedig annál is inkább, miután hiányzik *a szigoru ellenőrzés és nem alkalmaztatik a törvény szigora.* A kismértékbeni elárusitóknál napi tapasztalat bizonyitja, hogy ott állandó kimérést folytatnak, s igy kárositják magát az államot.

Igy jelesül most az 1898-ik évben visszaélés folytán és többszörös tetten érés alapján feljelentettek itt Budapesten Fodor Lipót Füszeres, VI. gyár-utcza 42. sz., Frankl Lipót füszeres, VI., gyár-utcza 31. sz., Sternberg Béla füszeres, VI., Teréz-körut 30. sz. és Mayer Miksa szatócs, VI., aradi-utcza 62. sz. a. s még hány ily eset van, a miről nem tudunk; mondhatni, hogy a kismértékbeni elárusitók legtöbbje a kimérést is gyakorolja, tiltott módon.

Szintén mintegy különös jelenséget emlitjük fel, hogy a belvárosi pénzügyi biztosság Budapesten, IV., Királyi Pál-utcza 16. sz. a. van elhelyezve, s a közvetlen mellette való házban alig félév alatt a negyedk vendéglős czégtáblája van kinn, anélkül, hogy a négy közül csak egynek is lett volna jogosultsága az italmérést gyakorolni, s bármelyiken is birság behajthajtható lenne, holott ha az általunk kérelmezett és sürgetett gyorsabb eljárás lépne életbe, ily visszaélések meg nem történhetnének.

Figyelemmel már most arra, hogy a még az 1896-ik évben benyujtott kérvényünk számtalan sürgetés daczára mai napig érdemleges elintézést nem nyert, holott ezen elintézés számos visszaélésnek vetne gátat s igy a fentebb felsorolt esetek sem fordulhattak volna elő, már pedig, ha a mai állapotok továbbra is meghagyatnak s az italmérési engedélyek folytonos és korlátlan kiszolgáltatása meg nem szorittatik s a kismértékbeni elárusitók által elkövetett törvénytelenségek szigoru ellenőrzés által meg nem szüntettetnek, *a vendéglős-ipar teljes romlása fog az egész országban, de különösen a székes-fővárosban bekövetkezni,* Ugyanazért azon alázatos kérelemmel járulunk Nagyméltóságodhoz:

Méltóztassék a most felhozattak alapján kegyesen elrendelni, bogy a még az 1896. évben az országos vendéglős-kongresszus nevében beadott kérvényünk, tekintettel a most előadatokra is, mielőbb érdemleges élintizésést nyerjen, s a hozandó határozatról mély alázattal alólirottat szokott módon értesiteni.

Nagyméltóságodnak

alázatos szolgája

Az 1896. évi országos magyar vendéglős-kongresszusnevében

Gundel János,

elnök.

Egyesületi élet.

— A győri pinczér-egylettől. —

Tisztelt Kartárs urak!

Felkérem a tisztelt kartárs urakat szives-kedjenek odahatni, hogy a náluk alkalmazásban levő személyzet a tagjárulékaikat rendesen fizessék, mert csak ugy lehetséges elérni, hogy a betegek rendesen részesülhessenek segélyben és orvosi gyógykezelésben.

Ne engedjék meg azt, hogy csak egy alkalmazottja is, tagja ne legyen az egyletnek. Sokkal kisebb egyletek is nagyobb virágzásnak örvendenek, mint a mi egyletünk, oly egyletek melyeknek tagjai sokkal rosszabb anyagi viszonyok között vannak.

Törekedjünk oda, hogy a győri pinczér-egyletet az elsőrangu egyletek rangjára emelhessük, hogy mások tőlünk vegyenek példát.

Felkérem egyuttal a tisztelt kartárs urakat, hogy az egyleti ügynököt, ki a pénzbeszedést eszközli, e működésében jóakaratulag támogatni sziveskedjék.

Győr, 1898 évi február hó 25-én.

Kartársi üdvözlettel

Dreiszker József.

*

Tisztelt pinczér kar és egyleti tagok!

A békebontó harcz, mely jelenleg az egyleti tagok közt dul a tagtársak között kölcsönös nehéztelésre, jóbarátok közt ellenségeskedésre ad alkalmat.

Az egylet iránti kötelességem, valamint szeretetem utal arra, hogy a t. egyleti tagokat és pinczérkart jóakarólag békességre, kölcsönös

jóviszonyra buzditsam és hogy egyesek tegyék félre komoly férfihoz nem illő dolgokat, hogy még tudatlan fiatal tanonczokat is belevonva a viszálykodásba, ezt bizonyitja *Dreiszker* József vendéglős urnak a nála alkalmazásban levő fiatal egyleti tagok azon nyilatkozata, kiknek nevében főnökük visszavonta a II. beadványbani aláirásukat, a mennyiben ők nem is tudták, hogy az mit tartalmaz.

A saját érdekük, a főnökük, az üzlet, ugy azon állás, melyet betöltenek, nehéz kötelességet ró önökre, hogy hivatásuknak eleget tehessenek, csekély szabad időt, mi a nyugalomra szükséges, ne áldozzák föl éjjeli összejövetelekre, melynek utóját magukra vonják és sok esetben állásukba is kerül.

A pinczérkar azon tagjai, kik állásnélküli kellemetlen helyzetben vannak, rá érnek éjjeli összejövetel, értekezlet, evvel összekapcsolt mulatság után habár kivirradtkor is hazatérni, hogy lecsigázott tagjaik a nyugalomtól megfosztva kell egy egész napot és legtöbb esetben éjet még áttölteni, mig hivatása vagy állása megengedi, hogy fejét nyugalomra hajthassa.

Benyujtott panasziratban, mint igazságos atyjukhoz szólnak hozzám, kiben feltétlen bizalmukat helyezik, hogy kivánságaikat érvényre fogom juttatni, ezen óhajuknak eleget téve, viszont atyai jóindulattal kérem önöket, hogy térjenek a békés utra és haladjanak abban az irányban, melyet az egylet dicső megalapitói irányelvül fogadtak.

Segitsünk a szenvedőkön, tegyünk jót ott, hol vele fájdalmát enyhithetünk, törekedjünk a főnök urak pártolását kiérdemelni az egylet humanus érdekei iránt, legyünk szorgalmas és becsületes polgárai szép magyar hazánknak, ezen irányt törekedjenek a felügyeletük alat levő serdülő ifjusággal megértetni, igy nemesen fogják hivatásukat betölteni s jó és hasznavehető munkásokat találni nehéz hivatásukban oldaluk mellett. Ismételve kérésemet, maradok tisztelettel

Kuster Géza.
elnök

Schmidt Ferencz.

Lapunk mai számában azon egyének egyikének jól sikerült arczképét mutatjnk be olvasóinknak, akik a munka, szorgalom, rendszeretet és gyakorlati élettel magukat összeállitani törekszenek, és a hivatásuk jól felfogott érdekeit soha szem elől nem tévesztik.

Schmidt Ferencz főpinczér az, aki az életén keresztül munkaadójának érdekeit hüséggel, odaadó szorgalommal képviselte mindenkor, s elérte azt, hogy mint becsületes, józan, gazdálkodó főpinczér, ma holnap maga is vendéglős lehet, ami egyrészről eddigi munkásságának, becsületességének és lelkiismeretességének méltó jutalma leend, más részről a magyar vendéglősök diszes koszoruját, egy minden tekintetben kifogástalan vendéglőssel fogja szaporitani.

Schmidt Ferencz született Vasmegyében 1871. évben s igy 27 éves. Jelenleg Kecskeméten, Beretvás Pál szállodájában mint főpinczér van alkalmazásban.

A munka emberét méltányolni óhajtjuk akkor, midőn olvasóinkkal megismertetjük *Schmidt* Ferenczet s annak rövid életrajzát.

Nyilt felhivás Gundel Jánoshoz,

mint a szombathelyi országos kongresszus végrehajtó bizottságának elnökéhez.

A magyarországi összes vendéglősök és korcsmárosok érdekében intézzük a jelen felhivást *Gundel* János urhoz, mint a szombathelyi országos kongresszus végrehajtó bizottságának elnökéhez az iránt, hogy miután a tavasz közelg s igy a nyáron a kongresszus, mely a mult évben éppen a végrehajtó bizottság elnökének lanyha tevékenysége miatt teljesen elmaradt, — megtartható legyen, már most inditsa meg a végrehajtó bizottság munkálatait s azt lehető gyorsasággal befejezéshez juttatva, még a nyár folyamán a kongresszus megtarthatását tegye lehetővé; ezt kivánja és jogosan követeli a testületnek jól felfogott érdeke!

Van ugyan tudomásunk arról, hogy a kongresszus végrehajtó bizottságának elnöke fentjárt a miniszteriumnál a mult évi kongresszus által benyujtott kérvény elintézése ügyében, s az elnök ebbeli eljárását méltányoljuk is, de éppen ebből kifolyólag találjuk indokoltnak hozzá azon felhivást is intézni, hogy e sürgetést, ha szükséges ismételjék a miniszteriumnál s kövessen el mindent, hogy a kongresszus ez évben el ne maradjon ismét, mint elmaradt az a mult évben.

Arról is van tudomásunk, hogy a pinczérek Debreczenben országos kogresszust tartanak ez évben nyugdijügyük érdekében, ez azonban semmi összefüggésben nem lévén a szombathelyi országos kongresszussal, azzal össze nem tévesztendő s azon az alapon — hogy Debreczenben ugy is lesz országos kongresszus, — a szombathelyi kongresszus sem el nem odázható s annál kevésbé ejthető el, csupán azt kellene a végrehajtóbizottságnak megtennie, hogy a pinczérek kongresszusának határozatáról a szombathelyi kongresszuson kimeritő jelentés tétessék.

Elvárjuk a kongresszus végrehajtóbizottságának elnökétől, hogy felhivásunkat megszivlelve, a végrehajtóbizottságot haladéktalanul egybehivja, a szükséges intézkedéseket gyorsan megteszi, s a kongresszust még ez év nyarán Szombathelyen megtarthatjuk.

A szerkesztőség.

Levelezés.

Komárom, 1898. febr. 18.

T. Szerkesztőség!

Bár farsang végén, még sem árthat közlése annak, hogy a mi komáromi vendéglős- és kávések ipartársulatának a mostani viszonyok közt „sirva vigadni“ és e czélból f. hó 16-án itteni Maicy előbb *Nérey*-féle vendéglő termeiben kedélyes családi, táncczal összekötött estélyt megtartani magát elhatározta, minek hogy oka nem lehet már a sok egyformaság és éjjel nappalt igénybe venni szokott foglalkozásnál melyhez hasonlót alig találni és azért nem is irigylésre méltó, a mi annál jobban indokolja vendéglős és kávésaink emlitett elhatározásukat kik különben tekintettel a viszonyokra, csekély belépti dij mellett őket szerető vendégeik, jó barátjaik és családjaiknak bővebb ösmeretségkötésre egyuttal alkalmat azolgáltattak. Pontban 8 órakor a rendező bizottság elnöke *Horváth* Béla a társul. alelnöke sajnálatát fejezte ki azon igen tisztelt vendégekre vonatkozólag, kik akadályozva voltak megjelenni, ezek közt a társulat diszelnöke és városunk országgy. képviselője, kiket azért valamint az összes jelenlevőket szivélyesen üdvözölvén, éltették, egyuttal kifejezés adatván annak, hogy bold. *Heffler* Szilárd, árvák számára egy házat hagyományozván, az abban ápolásban részesülők kiadásaik fedezésére szolgáló tőke javára szerény jótékony adományokkal járulhatnók, minek folytán azonnal egy szép összeg egybefolyt. További nevezetes mozzanatokként felemlitendő kolozsvári Nagy József szivből fakadó lelkes tósztja, mely szerint a mai ünnepélyen is meggyőződött arról, hogy a legkifogástalanabb hazaszeretet és jótékony czélok előmozditása vezér csillagul szolgál hozzánk közel álló közönség kebelében, még Szarka Jenő elnök a társulatok üdvös és közhasznu müködését érintvén, azon diszről emlékezett meg, melyet a szép számban megjelent hölgykoszoru nyujtott az ünnepélynek. Legvégső pohárköszöntőt *Boór* J. társul. titkár mondotta, a jelenlevőknek kivánván állandó virágzó egészséget és különösen kitartást a mindenki által válasz

SEC TALISMAN TÖRLEY JÓZS. és TSA PROMONTOR. (BUDAPEST.) SEC
DEPOSÉ.

tott élet pályáján, hangsulyozván — mert farsang van, — hogy leányok mint hajadonok soká ne éljenek, hanem mielőbb menyasszonyi koszoruk tünjenek elő szép hajfürtjeiken és nőtlen ifju urak is gondoljanak már valamit. Harsány éljenzés követte a tósztokat. Hölgyeink közül jelen voltak: *Horváth* Béláné, *Kácser* Pálné, *Bubics* Györgyné, *Maicy* Rezsőné, *Simon* Jánosné és más számtalan szép hölgy, nő és kisasszony. Az Isten oltalmazzon mindnyájunkat! *R. L.*

Uj gyümölcssajtoló gép.

Az „Erdélyi Gazda“ legutóbbi számába egy uj, magyar találmányú gyümölcssajtó van ismertetve, melyre mi is czélszerünek tartjuk felhivni mindazok figyelmét, kiknek évente nagy menyiségű gyümöcs áll rendelkezésére, mely esetben elkerülhetetlen, hogy ennek egy része se dolgoztassék fel.

Az uj találmány egy kis malomhoz hasonlit, 160—170 ctm. magas és 60—70 ctm. széles gépecske és működése a mult hó 4-én lett bemutatva az Erdélyi Gazdasági Egyesületben.

Ez alkalommal közel fél mm. almát fél óra alat átsajtólt. Tehát napi munkaképessége 7 — 8 mm.-ra tehető. Almából 40 literenként kisajtol mintegy 13 —$13_1/^2$ liter czefrét (maláltát), 10 liter levet és 14 liter húst. A hulladék eléggé ki van sajtolva. Mit az is bizonyit. hogy ez a gépterménynek alig 9 — $11_0/^0$-át teszi ki.

Az alsó edényben összegyülő termékek beletétetnek egy szürőzsákba, honnan pár órai állás után az almanedv nagyrésze az eléje tett edénybe leszürődik s teljesen alkalmas almabor készitésére; mig befőzve kevés czukor hozzáadásával, az igen szép pirosszinű s kellemes izű alma-must készül belőle, mely mint csemege figyelmet érdemel.

A szürőrózsákban visszamaradt zúzott anyag ugyancsak befőzendő, vagy úgy tisztán, első esetben, mint czukrozatlan, uróbbi esetben mint czukrozott almaíz. Jóval felülmulja a nagy elterjedésnek örvendő szilvaizet.

Ép ez utóbb emlitett anyagoknak különböző gyümölcsökből, nagyban. Olcsón s könnyüszerrel való előállithatását tűzte ki főczélul a feltaláló, miután a terméyek vannak hivatva, hogy jövőben az alma és hasonló gyümölcsök értékesitésénél elhatározó változást idézzenek elő. Ez ideig az almabor készitésénél az almahús úgyszólván teljesen kárba ment. Mig e gép segélyével az alma levét is értékesithetni s a leszürés kevés költségével és fáradtságával a termelő egy uj, értékes, eltartható, könnyen elszállitható anyagot is nyer — az almaízt, — mely mint közélelmezési czikk nagyon is számbavehető.

A gyümölcsnek ily iránybani nagyban való feldolgozása, ismeretlen még hazánkban, míg külföldön főkép Németországban a kiterjedten készített almaíz nem is czukrozva, hanem csak egyszerüen befőzve, úgy az alsóbb néposztály valamint az úri osztály állandó és mindennapos élelmiczikkét képezi. Miért nem lehetne ezt nálunk is elterjedtté tenni, egy elcsó, s bizonyára sok másnál egészségesebb élelmiszert, vagy mondjuk csak csemegét is juttatva közönségünk kezébe — főkép ezután, mikor már olcsó s nagymennyiségű előállitására magyar találmányunk megadja a lehetőséget.

Nem hagyható figyelmen kivül, szintén a feltaláló által készitett alma-mustár sem, mely erős vetélytársa a szőlőmustárnak s kellemes kompot ize, zamatossága, általános elterjedését már is biztositja.

Dalok.

I.

Magyar ember künn a mezőn
Fárad, izzad.
Köszöntgeti pacsirtadal,
Virágillat.
S a mi alatt ekével a
Rögöt szántja,
Istenéhez fohászkodik
Szive, szája.

Mint a gyermek, kicsi gyermek
Szülőjére,
Ö is ugy néz bizalommal
Föl az égre.
Ugy mondja el szeretettel
Hő imáját . . ,
Áldd meg Isten két kezeddel
A munkáját!

II.

Oly szomoru, oly keserves
Most az élet.
Magyar ember vigasságra
Nem is ébred.
Kifárad a zokogásban,
Könnyezésben.
Bizony-bizony nem ugy van már
Mint volt régen!

Szegény ember magyar ember
Egyre kérlek:
Istenedhez, jó Atyádhoz
Ujra térj meg.
Imádkozó ajkad áldást
Tőle kérjen
S bizony mondom, minden ugy lesz
Mint volt régen!

III.

Ez a szép föld, Magyarország
Az én hazám.
Ugy szeretem, nincsen amért
Odahagynám.
Hogyha örül, boldogságát
En is érzem.
Vele sirok bánatában,
Keservében.

Bárha kevés örömöm volt
De sok bánat,
Nem átkozom soha érte
Szép hazámat.
A jó Istent mostan is csak
Arra kérem:
Szép hazámra irgalommal,
Áldva nézzen.

Szemlér Ferencz.

H . . sz Annához.

Sötét mint a borult éjjel,
S mégis lángol, mint a tűz,
Két szemednek pillantása:
Bájos, ifjú szende szűz!

Pillantásod lángtüzével
Felgyújtod a férfi szivet,
De csak arra egyre kérlek
Gyújts fel, de csak örök hivet!!

KÜLÖNFÉLÉK.

— **Esküvő**. Diszes esküvő szinhelye volt mult hó 22-én a csömöri r. kath. templom, ekkor vezette oltárhoz *Paróczay* József ur özv. *Virág* Józsefné szül. *Keller* Róza vendéglős urnőt Puszta-Szent-Mihályról. Az esküvőt a menyasszony házánál fényes lakoma követte, melyben részt vettek *Vitek* Vilmos és *Schveitzer* István násznapyok; *Engelbrecht* József és neje, Dr. *Solti* Ödön, *Solti* Jenő és Béla, *Kapeller* Róza, *Krajcsovits* Ignácz, Keszler J. és neje, *Heindorfer* Sámuel és neje, Fischer Győző és neje, *Paulusz* János, Dr. *Ujváry* Ignácz, Sakk József és neje. *Asmus* Józsefné, *Freszka* János és neje, *Barabás* István, Otte J. *Hamaz* Sándor, *Stukovszky* Mihály és neje, *Lang* Árpád vendéglős Rákoskereszturról, *Ujfalusi* Sándor és neje, *Andrássy* Miklós Fóthról, *Jantó* István, *Alcziber* András, *Szabó* László és neje stb. A tiszta szerelemből kötött frigyhez mi is a legőszintébben gratulálunk.

— **Karikás Lajos czigányai.** Karikás Lajos kerepesi uti vendéglőjében *Bicskei* Ferkó paksi zenekara játszik. A jól szervezett zenekar valóban megérdemli a pártolást, hogy a közönség méltányolja is Bicskei bandájának müvészetét, mutatja az, hogy Karikás vendéglőjét a fővárosban tartózkodó Dunántúliak a zsufoltságig elárasztják.

— **A szegény tanulók állása.** Évek óta az Eötvös alapbizottságának megkeresésére, több fővárosi vendéglős ingyenes ellátást ad a szegény gyermekekek. Sajnos, azonban tudunk oly esetet is, ahol oly gyermek illetve tanuló élvezi az ily jótékonyságot, akinek szülői és családja egészen jómoduak, s igy egy szegény tanulónak élelmezését vonja el, már pedig e jótékonyság czélja nem az, hogy a jómódu tanluók, hanem a szegényebb sorsuak és elsősorban a szegényebb sorsu tanitók gyermekei élvezzék azt. Óhajtandó lenne tehát, hogy a vendéglősök ipartársulata saját kebeléből egy ellenőrző bizottságot küldene ki, a mely az ily jótékonyságot élvező tanulók szüleinek anyagi helyzetét kipuhatolja, hogy igy a jótékonyság azoktól, akik arra rászorulva vannak el ne vonassék, s azok, kik arra rászorulva nincsenek ne vonják el a méltó segélyt a szegényebbektől.

— **A debreczeni kongreszszus.** Az orsz. nyugdij-egyesület f. é. febr. 28-ikán tartott fenntartó bizottsági ülésén a melyen *Nérey* Dezső elnöklete alatt *Bokros* Károly, dr. *Solti* Ödön és id. F. *Kiss Lajos* vettek részt. A május 10, 11. 12-ikén tartandó kongreszszus napirendjét állapitotta meg s elhatározta, hogy a debreczeni előkészitő-bizottság véleményének meghallgatásával a kongreszsusi napirend letárgyalása után nyomban a közgyülés megtartásához fog, a melynek — a szervezeti szabályok megállapitásán kivül — első sorban az elnökség, a tiszteleti-tagok, az igazgatóság, a felügyelő-bizottság megválasztása leend a feladata. Ugyan ekkor fogja a közgyülés a jövő évi közgyülés helyét megállapitani, a mely alapszabály szerüleg csak *oly város lehet, melyből az egyesületnek legalább 30 fizető tagja van.* A közgyüléskor csak oly inditványok kerülhetnek tárgyalás alá, a melyek a *közgyülést megelőzőleg legalább nyolcz nappal irásban adnak be.* A márcz. 3-iki előkészitő gyülésen a központot egy, *Nérey* Dezső, dr. *Solti* Ödön és id, *F. Kiss* Lajos fogják képviselni.

— **Sopronban** a „*Pannonia*“ szállodát *Hengel* József szaktársunk, *Csitkovits* Pál ottani kávéháztulajdonos sógora vette át.

— **Tánczmulatság**. A budapesti kávések és kávéssegédek f. évi márczius hó 22-én, a Vigadó termeiben jótékonyczélu tánczestélyt rendeznek. A tiszta jövedelem $^1/_3$-a a kávésipartestület segélyalapja, $^1/_3$-a a kávéssegédek karácsonyfa-alapja és $^1/_3$-a a létesitendő „Szállodások, Vendéglősök, Kávések, Korcsmárosok, Pinczérek és Kávéssegédek Országos Nyugdijegyesülete“ alapja javára lesz forditandó. Tekintettel a jótékonyczélra és arra, hogy a budapesti kávések szine-java támogatásukat is kilátásba helyezték, nyugodtan mondhatjuk, hogy ezen bőjti mulatság is egyike az elite mulatságok közé számitható lesz. A mulatság sikere már előre is biztositva van, ha figyelembe vesszük, hogy az eddigi, a kávések vagy kávéssegédek által rendezett mulatságok mindig fényesen sikerültek. A rendező-bizottság tiszteletbeli tisztikara következőképen alakult meg: *Némai* Antal tiszteletbeli elnök, *Harkai* Mór tiszteletbeli alelnök, *Steuer* Sándor vig.-biz. elnök, *Pikler* Ármin tiszteletbeli ellenőr, *Glaser* Fülöp tiszteletbeli ellenőr, *Árvay* Ottó Ede tiszteletbeli jegyző. — A kávéssegédek részéről megválasztott tisztikar pedig a következőképen alakult meg: *Miskey* Lajos elnök, *Bronner* Mihály alelnök, *Neumann* Károly alelnök, *Lőrincz* Elek pénztáros, *Holländer* Dezső ellenőr, *Hebel* Mihály ellenőr, *Knappe* János jegyző. *V—s.*

— **A csornai vendéglősök bálja.** Csornán az ottani és környékbeli vendéglősök mult hó 10—ikén igen sikerült tánczmulatságot rendeztek. Szünóra alatt a rendező bizottság elnöke *Kokas* István lendületes beszédet tartott, A csornai járás vendéglősei és mészárosai régi szokás szerint együtt rendezték e sikerült mulatságot melyen Sopronmegye legszebb asszonyai és lányai nagyszámban vettek részt. Révfülöpről pedig Lieger Gyula szállodás Szeped kőzség érdemes birájával jelent meg a tánczmulatságon.

— **Szálloda átvétel.** Péczelen a Szemere-szállodát összes mellék helyiségeivel *Tóth* János szaktársunk, a budapesti „József főherczeg“ szálló éttermének volt vendéglőse bérelte ki. Sok szerencsét.

— **A czimbalom hatalma.** Egy hires angol iró, J. C. Taylor azt állitja. Egy nemzetnek szokásait, sajátságait és müveltségét legjobban a specziális zenéje, illetve a specziális hangszere tükrözteti vissza. A szeszélyes urnő, a divat hatalma több mint félszázadon keresztül a Böschendorfert támogatta, a zongorát, ezt tekintették általánosságban az üdvüzitő hangszernek, de ujabban a szeszélyes urnő egy eddig mellőzött specziális magyar hangszert, a czimbalmot veszi pártfogásába, ugyannyira, hogy már-már majd mindenhonnan kiszoritja a zongorát s legszebb családi hangszernek bizonyult nemcsak széles-e hazában, de külföldön is. A divatos urhölgy érdekeit leginkább Sternberg Ármin és Testvére udv. hangszergyáros czég szolgálta, amennyiben az 1897. évben nem kevesebb, mint 970 czimbalmot hozott forgalomba. Érdekes ezen statistikai kimutatás részleteiben. A székes fővárosban 350 lett elárusitva. A vidékre 502, Németországba 38, Francziaországba 27, ezekből Párisba 14, Amerikába 24, a Balkánfélsziget különböző államaiba 32. Sternberg hangszergyár szalónképessé is tette őket, a mennyiben a csengő és erőteljes hangon kivül szalón kivitelben gyártja a czimbalmokat. A pedál-czimbalom feltalálója s számos hirneves munkást foglalkoztat e gyár, ugy, hogy felülmulnak minden más gyártmányt.

— **Páris Vilmos** ur, a Budapest-kőbányai polgári sörfőződe-részvény-társaság közkedveltségnek örvendő volt városi képviselője, mint értesülünk, *François* Lajos pezsgőgyárának képviseletén kivül februárban a *Charles Heidsick* reimsi pezsgőgyárának képviseletét is magára vállalta. E gyár a Champagne egyik legelőkelőbb czége, borai az egész világon a legnagyobb elterjedettségnek örvendenek és remélhető, hogy *Páris* Vilmos nem egy uj hivet fog szerezni e réel és felette tisztességes czégnek.

— **Vendéglő átvétel.** Budapesten a Luther-utcza 1-ső szám alatt levő vendéglőt *Stefán* Simon vette át.

— **Hir Ős-Budavárából.** Az Ősbudavári Dréher-vendéglő bérletét melyet a mult évben Karikás Lajos birt az idén *Putzer* György fővárosi vendéglős nyerte el.

— **Nyári kerthelyiség.** *Pulay* Gyula fővárosi szaktársunk kibérelte a Baross-utcza 45 számu ház kerthelyiségét s azt a vendég közönség kényelmére berendezte.

Legujabb.

Lapunk záratakor érkesültünk hogy a fővárosi vendéglősök ipartársulatának számos elökelő tagja elnökül *Glück* Frigyes szállodadulajdonost, alelnökül pedig *Muhr* György vendéglőst jelölte.

Felelős szerkesztő és kiadó: **Ihász György.**

NYILTTÉR.*)

Eladó kávéház.

Egy szépen berendezett *tejcsarnok* és *kávmérés* 200 forintért eladó. Olcsó hazbér és szép lakás.

Bővebbet Budapesten Ferencz József rakpart 11. sz. földszint 2. ajtó.

Egy 4 ajtós jégszekrény és egy egészen uj Dr. Mandler-féle *sör kimérő készülék* 2 csappal és borhütővel ellátva jutányos árért eladó. Bővebb felvilágostást *Rózsási* Ignácz vendéglős ád Békésen.

Eladó vendéglő.

Férjen elhalálozása folytán Beregszászon levő kaszinó vendéglőmet keresztény vendéglősnek hajlandó vagyok eladni.

Özv. Majfort Sándorné,
Beregszászon.

Tudomásul.

Ezennel felhivjuk becses figyelmét arra, hogy sikerült amerikai rendszer szerint

zöld posztót

előállitani, mely különösen **játékasztalok bevonására** alkalmas és az eddig használatban levőkkel szemben **felével olcsobb és tartósabb**.

E posztó tovább előuye abban áll, hogy a krétapor igen könnyen, csekély porolás utján eltávolitható, anélkül, hogy a posztónál eddig használt terhes kefélést alkalmazni kellene.

Mérték szerinti megrendelésnél kérjük az asztallap pontos átméretét, az elkészités az asztallap nagysága szerint számittatik.

Tisztelettel

„Hungaria“ posztó-nemez-gyár
Temesvárott.

Gyári ára utánvét mellett:

Egy 95 cm. átmérőjü játékasztal részére teljesen elkészitve erős gummizsinórral 2.80
Egy méter posztó (160 cm. széles) . . 1.80

Ajánljuk továbbá külön präpararált

Evőeszköz-tisztitó-nemezeinket

melyekkel evőeszközök, finom fémtárgyak gyökeresen és gyorsan tisztittatnak és egyszersmind kímélve lesznek.

(Sem karczolás, sem ezüst-elkopás!!)

Egy kiló 1 frt 50 kr.

Söröspohár altételek.
Szürőkupok.

Zavaros italok átszürésére különösen alkalmasak.

Ágyelők.

Könnyü tisztántartása és tartóssága által különösen szállodák számára alkalmas.

Buffet-nemezek.
Étasztal-védteritők.

Kaphatók mérték szerint is teljesen elkészitve erős gummizsinórral.

*) E rovat alatt közlöttekért nem vállal felelőséget a szerk.

Értesités.

A *„Budapesti Házfelügyelők Társaskörе“*, melynek már ma is kerülbelül 600 tagja van s miniszterileg jóváhagyott alapszabályokkal bir, a főváros belső területén

(a Népszinház környékén)

uj helyiséget

keres.

Feltételek:

1. Ezen különhelyiséget kizárólag csak a kör tagjai látogathatják.

2. a klubszerü berendezés költségeit az illető vendéglős tartozik viselni.

3. Kitünő magyar konyha vezetése és tiszta magyar borok tartása elsőrendü föltétel.

A kör elnöksége ezen befektetéssel szemben azon kötelező igéretet teszi, hogy a midőn a testület esetleg idővel a saját helyiségébe költözik, a berendezést az akkori értéke szerint átfogja venni és az illető vendéglőst előnyben részesiti, mint a kör leendő kantinosát, vendéglősét.

Tekintve a kör rendkivül fontos közérdekü czéljait és igy a folyton szaporodó tagok nagy számát, a helyiségekért a körbért egyáltalán nem, vagy legfeljebb mérsékelt dijat fizet.

Felkéretnek tehát az érdeklődő vendéglősök, hogy részletes ajánlataikat lehetőleg *márczius 20-ig* küldjék meg a végrehajtó-bizottság elnökéhez, **dr. Murányi Elemér** ügyvéd urhoz, mint a társaskör ügyészéhez (I. IV., Egyetem-utcza 1.)

Számos előkelő vendéglő szállitója!

A

legjobb szilvóriumot

szállitja

Schatteles Mihály **Lugos 31. sz.**

(Bánát)

szilvóriumfőzde.

Számos kitüntetés. **Alapittatott 1859.**

Minta és árak ingyen és bérmentve.

A kárpátok egyik világhirü **fürdőhelyén** gyönyörü parkban fekvő

vendéglő és szálloda

kiadó egy *szakképzett mozgékony vendéglősnek*, a ki legalább *500 frt kauczióval* rendelkezik s a *berendezés költségeit* — legalább felerészben *fedezni fogja*. A kik konyha és szép éttermi berendezéssel s s 10—20 ágyra ágynemüvel rendelkeznek, előnyben részesülnek.

Méltányos feltételek, nagy forgalom, számos előny.

Tudakozódhatni **Ihász György** *közvetitő intézeténél*; VII., Akaczfa-utcza 3. sz.

Molnár Vilmos

cs. és kir. szab.

sérvkötész és kesztyügyáros.

Dusan felszerelt raktár *minden e szakmába vágó különlegességekben.*

Budapesten, VII. ker., Károly-körut 19. szám.

Kizárólag itt kapható a *legjobbnak elismert* **szabadalmazott kettős és egyoldalu sérvkötő.**

Egyedül az én pelottáim vannak ugy készitve, hogy *bármily testtartáshoz és testmozgáshoz simulnak* s rugalmas ellenállásuk minden más készitménynél nagyobb és állandóbb.

Pelottáimnál *feldörzsölések, bőrlobbok, maródások s kellemetlen nyomási érzések* ki vannak zárva.

Sérvkötőim ára a legjutányosabb.

A legszebb és legtartósabb **keztyük** nálam kaphatók.

Egyetlen raktár a *legczélszerübb s elpusztithatlan*, legkülönfélébb

pinczér-táskákban,

melyekre különösen felhivom a vendéglős és pinczér urak figyelmét.

Tisztelettel

MOLNÁR VILMOS.

Kitüntetve: Páris 1897. ipar és kereskedelmi kiállitás és 1896. ezredéves orsz. kiállitás.

Höfle Károly

ezelőtt

SPANRAFT E.

Budapest, VIII., József-körut 59—61.

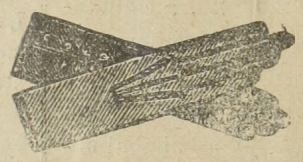

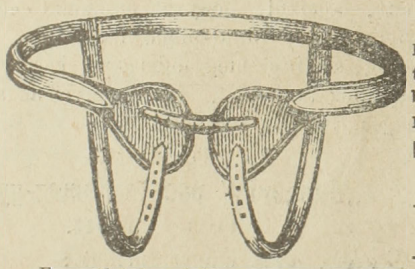

Ajánlja saját készitményü áruraktárát u. m. **keztyük, nadrágtartók, harisnyakötők, vivókeztyük, álarczok, szarvasbör lepedők, párnák, sérvkötők, suspensoriumok.**

Franczia és angol különlegességeket titoktartás mellett vidékre is kütdök.

Keztyük tisztitásra elfogadtatnak.

Megrendelések gyorsan és pontosan teljesittetnek.

Egyesületek a báli megrendeléseknél 10% engedmény ben részesülnek.

Van szerencsém nb. vevőim és üzletbarátaimnak tudomására hozni, miszerint évek hosszu sora óta fennálló

SÖRKIVITELI ÜZLETEMET

folyó évi márczius 1-én

X., Kőbánya, hölgy-utcza 18-ik szám

saját házamba helyezem át;

jelenleg VIII., Illés-utcza 17. sz. a. **központi irodám** f. é. márczius 1-től **ugyancsak ott fog létezni.**

Tisztelettel felkérem igen tisztelt vevőimet és üzletbarátaimat, miszerint f. é. márczius 1-től fogva **összes üzleti levelezésüket kizárólag központi irodámba Kőbányára**

Telefonszám 60—32. X., hölgy-utcza 18. sz. Telefonszám 60—32.

sziveskedjenek intézni.

Midőn nb. vevőimet előre is pontos és gyors kiszolgálásról biztositom, valamint legujabb rendszerü berendezéssel üzletem ujjáalakitottam, ez által azon helyzetbe jutottam, hogy a legpontosabb kiszolgálást, b. vevőim legnagyobb megelégedésére teljesithetem.

Továbbá b. jóindulatát kérve, vagyok kiváló tisztelettel

ifj. Knittel Károly.

9410. VI/2. szám.

Borárversi hirdetmény.

A tarczali m. kir. vinczellériskola és a vele kapcsolatos telepek 1896. és 1897. évi termelésü borai

folyó évi márczius hó 27-én délután 2 órakor

kezdődő nyilt árverésen eladásra bocsáttatnak.

Az árverezők kötelesek a megvenni szándékolt borkészlet kikiáltási árának 5%-át az árverelés megkezdése előtt az alulirt igazgatóság kezeihez bánatpénzül lefizetni.

A borok minőség és termelési hely szerint csoportositottan árvereztetnek el. Az egész eladó készlet **mintegy 700 hl.; becsértéke hektoliterenkint 16 és 60 forint** között változik. A borok cukor-, szesz- és savtartalma elemezve vannak.

Az árak hordó nélkül értendők; a hordók hektoliterje 2 frt 60 krajczárjával számittatik.

Az árverés megkezdése előtt irásbeli zárt ajánlatok is adhatók be, melyekhez szintén 5% bánatpénz csatolandó.

Az eladandó borok **március hó 20-tól kezdve alantirt igazgatóságnál való egyszerü jelentkezés mellett** előzőleg is megizlelhetők. Ugyanott bővebb fölvilágositások szerezhetők.

Tarczalon, 1898. évi február hóban.

A m. kir. vinczellériskola igazgatósága.

Kik

SZÁLLODA-, KÁVÉHÁZ vagy

VENDÉGLŐI ÜZLETET

venni vagy eladni óhajtanak a fővárosban vagy a vidéken, felkéretnek bizalomteljesen

NIEMETZ GYULA

iparhatóságilag engedélyezett és törvényszékileg bejegyzett üzletek adás- és vevési ügynökségéhez fordulni

Budapesten, VIII., Rökk Szilárd-utcza 18. sz.

DÉVÁN a város központján a

REDOUTE HELYISÉG

f. évi márczius hó 1-től több évre kiadó.

A Redoute helyiség áll az utczára szolgáló szép, diszes teremből, mely kávéházi helyiségnek és étteremnek is átalakitható.

7—800 ember befogadására szükséges térfogattal,

karzattal, két öltöző-szobával, egy előszobával.

E mellett van egy másik **kisebb terem**, egy **ebédlő-terem**, egy **bormérő helyiség, konyha, pincze, kamara** és **berendezett jégverem,** továbbá a vendéglősnek lakás.

Évi bére 1200 frt. Értekezhetni a **Redoute részvénytársaság igazgatóságánál DÉVÁN.**

MUSTÁR!

Eredeti Franczia mód

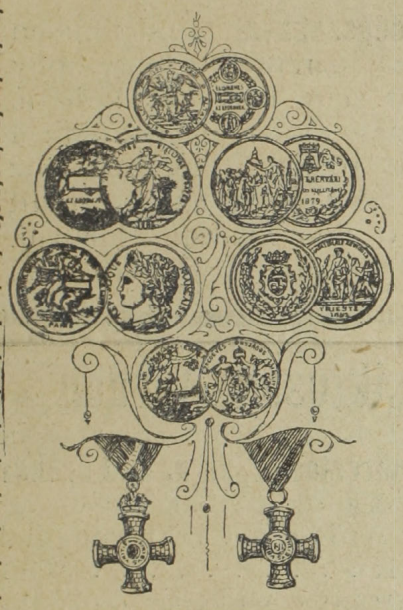

5 Ko. vételnél:

á —.50, —.45.

Továbbá befőtt paradicsom, uborka boreczetben.

Boreczet:

10, 12, 14 frt

Főző eczet:

6, 5, és ½ frt.

MOCZNIK L.

Cs. és kir. szab. — **CONSERV-GYÁROS.** — Cs. és kir. szab.

Budapest VIII. Alföldi-utcza 10.

Budapest elsőrendü vendéglősök szllitója.

Árjegyzéket küld kivánatra.



KORONA PEZSGŐ

Próbaládák 2 palaczkkal bérmentve Magyarország és Ausztria bármely postaállomására 3 frt utánvéttel. Viszonteládusitóknak megfelelő engedmény.

MATTES JÁNOS,

Budapest, Haris-bazár.

Kaphatók: **Szimon István** főüzlet Váczi-körut 12., fiók-üzlet Váczi-körut 60. és Teréz-körut 35. — **Vogel Gyula** Andrássy-ut 29. **Rabsch Sándor** Kerepesi-ut 11. — **Sallay István** Kerepesi-ut. **Török Bódog** Kerepesi-ut. — **Diósy Kálmán** Kerepesi-ut 22. **Weinberger Gusztáv** Calvin-tér. — **Tóth Imre** Üllői-ut 73. **Czekkel Ferencz** Nefelejts-uteza. — **Steurer Antal** Rózsa-utcza. **Gaizler Béla** Buda, Vár. — **Sellner Gyula** Buda, Vár. — **Schedel János** Budai Fő-ut, valamint a legtöbb fűszer- és csemegeüzletben.

Eladó szálloda.

Egy nagyobb vidéki városban a főtéren és a város legélénkebb helyén minden konkurenczia nélkül álló

szálloda és kávéház

étteremmel, egész uj berendezéssel családi ügyök végett eladó. *Ára 7000 frt.*

Az üzlet áll: 7 vendégszoba, teljesen uj istálló, 2 ló, omnibusz. — Kávéház igen szép étterem. Lakás: 2 szoba, konyha, pincze, kamra és hozzá való helyiségek.

Ajánlkozás.

Vendéglői-üzlet vezetésére egy a szállodai és vendéglői üzlet házi teendőiben teljesen jártas, volt vendéglősné ajánlkozik. Bővebbet a kiadóhivatal.

Eladó kávéház és vendéglő.

Nőm betegeskedése folytán gyorsan el akarom adni *jól menő*

kávéházamat és éttermemet

teljes fölszereléssel 8000 forintért.

A szerződés még 3 évre szól, de *rögtön meghosszabitható.*

Évi bér 1400 frt.

Közelebbi felvilágositást ad *Ihász* György közvetitő intézete, Akáczfa-utcza 3. sz. Budapesten.

IHÁSZ GYÖRGY

Budapest, VII., Akáczfa-utcza 3. sz.

Hatóságilag engedélyezett és

1000 forint

óvadékkal ellátott

országos

közvetitő intézete

elhelyez szállodai, vendéglői és kávéházi személyzetet, közvetit üzleteladásokat és vételeket.

Bérbeadó üzlethelyiség.

Szolnokon ujonan átalakitott volt régi pálinkaház

vendéglői üzlethelyiségül

kiadandó. A helyiség áll egy nagy tánczteremből, söntés-szoba, 4 esetleg 8 vendégszoba s 10 lóra való istállóból.

Bővebbet *Klemm* István épitész ur Budapesten, vagy e lapok kiadóhivatala ad.

Szemere-szálloda Péczelen.

Nyári hideg fürdő és kényelmes uszoda.

Szálloda-átvétel.

Van szerencsém a nagyérdemü közönséget tisztelettel értesiteni, hogy **Péczelen** a fővárosi közönség kedvelt kiránduló és üdülőhelyén, a *„Szemere fürdő-részvénytársaság“* tulajdonát képező

Szemere-szállodát

a hozzátartozó összes mellékhelyiségeivel együtt bérbe vettem s azt folyó hó 6-án ünnepélyesen megnyitom.

Szállodámat, melyben kényelmes vendégszobák, diszes kávéház, étterem és két tekepálya áll a mélyen tisztelt közönség rendelkezésére, — akként rendeztem be, hogy az a legkényesebb igényeknek is teljesen megfelelhessen,

izletes ételeim, valódi jó italaim,

valamint pontos kiszolgálás által pedig nagyrabecsült vendégeim állandó támogatását kiérdemeljem.

Támaszkodva a vendéglős ipar terén számos éveken keresztül sikereseu eltöltött multamra, reményleni vagyok bátor, mint az **aradi szinház és bérházi sörcsarnoknak**, legutóbb pedig a budapesti **József főherczeg szálloda éttermének** volt bérlője, hogy szakképzettségem, igyekezetem és jó törekvésem folytán a nagyérdemü közönség jó indulatu pártolását uj üzletemben is kiérdemelhetem.

A nagyérdemü közönség tömeges látogatását kéri

Péczel, 1898. február hó.

kiváló tisztelettel

TÓTH JÁNOS, szállodás.

A fővárosi közönség kedvencz kiránduló és üdülő helye.

Szinház és nagy tánczterem, 2 tekepálya.

KIADÓ HELYISÉGEK.

Szatmáron a „Hám János“ utczai 5. számu ház

összes alsó helyiségei bérbe kiadók.

1898. május 1-től.

A helyiség egy 20 métor hosszu, 10 méter szélességü terem

két utczai bejárással

és két auslaggal; nagy üztetnek, fényes kávéháznak és főtőzsdének igen alkalmas; 5 kisebb szobával és a hozzá szükséges mellékhelyiségekkel. — A jetzett hely

A VÁROSI SZINHÁZ KÖZVETLEN SZOMSZÉDSÁGÁBAN

a főpiacz torkában és az ujonnan épitett törvényszéki palotától 20 lépésnyire van; terv szerint előtte halad

a közuti vasut és jelenleg a közlekedés góczpontja.

A feltételek megtudhatók:

Szatmáron, Csomay Imre és neje tulajdonosoknál.

Eladó szálloda.

Egy alföldi városban (megyeszékhely) egy kisebb

szálloda

kávéház, étterem, 6 vendégszobával mind teljesen ujonan, a legfényesebben berendezve, ugy hogy a vevőnek egy krajczárt sem kell reá költeni, a tulajdonos betegeskedése miatt eladó. Ara a házzal együtt 20,000 frt, 10,000 forint készpénz szükséges, a többi bankteher, mely tetszés szerint törleszthető. — Czim e lap kiadóhivatalában, Budapest, VII. kerület, Akáczfa-utcza 3-ik szám.

VALÓDI

PRÁGAI-SONKA.

Legfinomabb	Klg.	— frt	96 kr.
Főt prágai sonka	„	1 „	30 „
Prágai karaj	„	— „	86 „
Kolozsvári szalonna . .	„	— „	90 „
Debreczeni szalonna . .	„	— „	90 „
Valódi góthai kalbász .	„	2 „	30 „

Továbbá hideg felvágottakhoz:

Berlini májkolbász . . .	Klg.	— frt	90 kr.
Frankfurti „ . . .	„	— „	90 „
Nyelvkolbász	„	— „	90 „
Szalámi első rendü . . .	„	1 „	40 „
Zampini	„	— „	90 „
Mortadella	„	1 „	50 „
Libamáj kolbász	„	1 „	50 „

Ajánl helyben házhoz szállitva és vidékre postán vagy vasuton

Első Prágai Sonkatelep

Budapest, Rózsa-u. 1.

Vendéglő eladás.

A József-városban, igen élénk forgalmu téren, teljesen berendezett **vendéglő, — melyhez nyári kerthelyiség is van,** — szabadkézből azonnal eladó. A házbér csekély, vételár mérsékelt, a forgalom télen nagy, nyáron elsőrangu. Bővebb felvilágositást ad: **Ihász György** a „Vendéglősök Lapja“ szerkesztője Akáczfa-utcza 3. sz I. emelet.

HIRDETÉSEK

felvétetnek a

Vendéglősök Lapja

kiadóhivatalában.

Alapittatott 1869.

Kitünőnek bizonyult

SÖRMÉRŐ KÉSZÜLÉKEK

lég- vagy szénsavnyomással

szabadalmazott hűtővel

ajánlja

Watterich Arnold

BUDAPEST, dohány-utcza 5.

Költségvetés ingyen.

Sörszivattyu, sörpezsgőosapok, minden borbetegség elleni czikkek.

Essencziák a **rum-, likör-** és **eczetkészitéshez** hideg uton, minden készülék nélkül.

Képes árjegyzék és kezelési könyv ingyen.

Csiktusnád-fürdőn

az igazgatósági iroda helyiségben **1898. márczius 13-án d. e. 9 órakor** nyilvános árverés utján három egymást követő évekre bérbe adatnak:

1. A fürdők	3000	frt.
2. A gyógycsarnok vendéglője . .	2500	„
3. A gyógycsarnok kévéháza . .	700	„
4. A gyógycsarnok épületben hat bolthelyiség egyenkint	150	„
5. Az erdei czurászda	300	„
6. A csolnakázó tó halászattal . .	250	„
7. Játék helyek u. m. 2 tekepálya, 1 függő teke, 2 Croquette, 1 Lawn-Tenis hely	200	„
8. A fürdővégi csárda	200	„
9. Piaczi vámszedés	140	„

kikiáltási ár mellett.

Bánatpénz 10%.

Árverezni szándékozók a feltételeket megtekinthetik és bővebb felvilágositást nyerhetnek:

Brassó, Vár-utcza 7. sz.

A fürdőigazgatóság.

Eladó kávéház.

Budapesten a székes-főváros egyik nagyobb körutján levő diszesen berendezett **kávéház** teljes berendezésével *12.000 frtért* szabad kézből eladó. Házbér *2000 frt*, beleértve az I. emeleten levő körül-belül 600 frtot érő lakást. Bővebb értesitést *Ihász* György közvetitő intézete. Budapest, VII. Akáczfa-utcza 3. sz.

Nyomatott Márián György könyvnyomdában, Budapest, VIII. ker. Mária-utcza 11.

Dr. Ludwig Willibald

első nagymarosi pezsgő-pinczészete

ajánlja elismert kitünő minőségü **védjegyzett pezsgő borait:**

Préda Trois-roses.

ARANYCSEPPEK (Goldtropfen) kaphatók az egész Monarchiában, minden elsőrendü füszer- csemege- vendéglő- s kávéházi üzletekben.

KÉPVISELŐ:

HUNKE JÁNOS

IX, Lónyai-utcza 9. ajtó 1.

A

Herkó Páter

A legelterjedtebb néppárti heti élczlap, változatos szöveggel, mulattató eredeti képpel, a politikai romlott korszellemnek szatyra és guny által ostorozott heti eseményeivel, versekkel, adomatárral, kép-, szám-, sakk- és szórejtvényekkel és sok más mulattató dologgal.

Szerkesztő: Markos Gyula.

Előfizetési ára: egész évre 6 frt — félévre 3 frt — negyedévre 1 frt 50 kr.

A szegényebb, de olvasni szerető közönség számára a „HERKÓ PÁTER" népies kiadását egész évre 3 frtért, negyedévre 75 krért küldjük.

A „HERKÓ PÁTER" tót nyelven is megjelenő heti élczlap egész évre 2 frt, félévre 1 frt, negyedévre 50 kr.

Német nyelven is megjelenik a „HERKÓ PÁTER" heti élczlap egész évre 4 frt, félévre 2 frt.

Naptárak magyar, német és tót nyelven minden évben megjelennek, csak 40 kr. darabonkint. — Hirdetéseket olcsóért vállalunk.

Szerkesztőség és kiadóhivatal:

Budapest, VIII. kerület, Mária-utcza 20. sz.

Sternberg Armin és Testvére

hangszer-gyár

cs. és kir. udv. szállitók.

Budapest, VII., Kerepesi-ut 36. sz.



Iskolai hegedük 3, 4, 5, 6 8 frt.
Kijátszott régi mesterhegedük 20, 30, 40 frt s felj.
Gordonkák (cellók) ujak 12, 16, 20 frt s feljebb.
Kijátszottak, régi mesterektől 25, 40, 60 frt s felj.
Fuvolák 6, 8, 10, 15 frt s felj.
Szárnykürtök és trombiták 15, 18 frt.

Czimbalmok
erőteljes, csengő hanggal **35-500** frtig.

Harmonikák
kitünő hangokkal 3 frttól **4, 5, 6, 7, 8** frtig és feljebb.

Iskola-, szalon- és egyházi harmoniumok.
Községi- és tornászati dobok.
Zenélő ajándéktárgyak.
Korsók, palaczkok és teljes asztali készletek zenével.

ZONGORÁK
dallamos és erőteljes hanggal. **Zongorák hangolása** helyben **2 frt.**

Vendéglősöknek zenélő automaták.

Illusztrált árjegyzék ingyen
kapható, csak megnevezendő, hogy miféle hangszerről kivántatik az árjegyzék.

!!A magas Tátrából!!

Ajánlom kitünő és valódi

szepességi különlegességeimet.

Ezek közül fontosak:

Czukorban főtt vörös áfonya 5 kl. korsó		3.—
Kárpáti málnaszörp 5 kilös korsó		4.50
Csemege sajt. Landoki és Plavnitzi 5 kiló .		3.75
Kárpáti juhturó 1 doboz, 5 kiló		2.70
Késmárki paprikás virsli 1 rekesz, 50 p.		2.40
Szepességi sódar [**sonka**] 5 kiló 1 darab .		5.—
Bélai borovicska 4 literns hordó		3.20
Burgonya keményítő liszt tortasütéshez 5 kiló		1.20
Borsó, fehér hámozott	100 kiló	14.50
„ aranysárga, legnagyobb . . .	100 kiló	20.—
Lencse közönséges	100 kiló	24.—

Fenyves madár, őz és vad disznó napi árakban.

A küldemények **utánvét** mellett küldetnek.

Kaphatók:

GENERSICH EMIL

kereskedőnél,

Késmárkon, főtér 124. szám.

Gaál Balázs arczképfestő műterme

VIII. József-körut 10. sz BUDAPEST VIII. József-körut 10. sz.

Mindent felülmuló legszebb emlék, ha fénykép után arczképünket

életnagyságban megfestetjük

olajfestményben vagy **krétarajzban.**

Minden ünnepélyes alkalomra a legalkalmasabb ajándék, ugymint névnapok, születésnapok, mennyegzők, egyletek főtisztjei kitüntetésére stb. Továbbá elhunytrk arczképe fénykép után a megszólamlásig élethüen megfesthető.

Arczképfestészeti műtermemet a legmagasabb körök által elismerve ajánlom, hol több nagyjaink hü arczképe látható, **este kivilágitás mellett.**

Megrendelések a műteremben **VIII. ker. József-körut 10. sz. alatt** vétetnek fel. — Kiváló tisztelettel

Gaál Balázs, arczképfestő.

Egyes szám 10 kr.

SIPULUSZ LAPJA

KAKAS MÁRTON

Egyes szám 10 kr.

Magyarország legkedveltebb élclapja.

Megjelen minden vasárnap.

Előfizetési ár:

Egész évre	4 frt.
Fél évre	2 frt.
Negyed évre	1 frt.

Szerkesztőség és kiadóhivatal

Budapest, VIII., Rökk-Szilárd-utcza 4. szám.

„Hungária“

Czimer-czimfestő és festészeti müintézet

Budapest, VII., Kerepesi-ut 34.

Városi iroda: VI. Andrássy-ut 4. Mechlovits Sándor.

mint czégtársnál

Alapittatott 1854. ⟡ *Brosan* és *Mechlovits.*

Vendéglői és kávéházi diszitések jutányosan számittatnak. Mindennemü *festmények*, átvilágitó képek (Transparent) és üvegedzések, *czimfeliratok*, üvegre, fára, vászon és falra, domború-üveg-, fa- és érczbetük, öntött udvari czimerek és érmek, aranyozások, bronzirózások és *mázoló-munkák* a legujabb modorban s kiváló izléssel készittetnek.

Zászló gyár. Diszitések kölcsönbe adatnak.

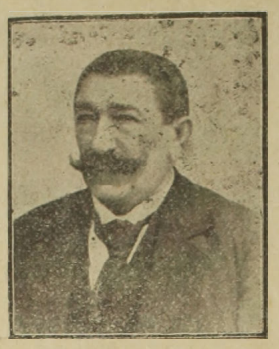

HIRDETÉS.

Járányi József helyeszközlő irodája szállodai, kávéházi és vendéglői személyzet elhelyezésére.

Az iroda minden megkeresést rögtön és gonddal intéz el.

Nagy figyelmet fordit arra, hogy szakképzett és megbizható egyéneket ajánljon, mire a czégtulajdonos eddigi működése is elég biztositékot képez.

Mindig elég alkalmas helykereső van előjegyezve, ugy, hogy minden igénynek azonnal megfelelhet.

Culans eljárás, mérsékelt dijak.

A t. vendéglős, szállodás kávés és pinczér urak kéretnek, hogy megkereséseikben föltételeiket részletesen tudassák. Czim: *Járányi József, Pécs.*

Nincs rossz bor!
Nincs rossz étel!
Nincs türelmetlen, ideges vendég!
abban a vendéglőben, a hova a

BORSSZEM JANKÓ

a legjobb magyar élczlap jár.

A „BORSSZEM JANKÓ“ előfizetési ára negyedévre csak 2 forint.

Előfizetők gyönyörü szines fali naptárt kapnak ingyen a »BORSSZEM JANKÓ« ismert alakjaival.

Megrendelő czim: **Borsszem Jankó kiadóhivatala, Budapest, Ferenczieк-tere 3. sz.**

Eladó vendéglők.

Számos kisebb és nagyobb fővárosi és vidéki **vendéglő-üzletek, kávéházak** és **szállodák** eladatnak. Venni, vagy bérleni szándékozók forduljanak **Ihász György, országos közvetitő intézetéhez.** Budapest, VII., Akáczfa-utcza 3. sz.

LANÁTOR JÁNOS



czipész-mester

BUDAPESTEN,

VIII. ker., József-körut 13. szám.



A vendéglősök, szállodások, kávések, főpinczérek s ezek alkalmazottjainak a legkényelmesebb lábbeliket készíti.

Ajánlja dusan berendezett saját készitményü

uri-, női- és gyermek-czipő raktárát

a legolcsóbb árak mellett

az 1896-iki kiállitáson több éremmel kitüntetve.

Mérték szerinti megrendelések a legizlésesebben és leggyorsabban eszközöltetnek.

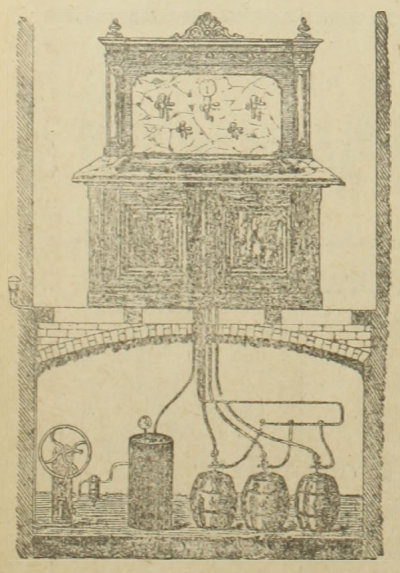

HIRMANN FERENCZ

réz-áru gyára,

Budapest, VII, Csányi-utcza 9. sz.

Gyári

sörkimérő készüléket

légnyomással és szab. sörhütővel.

Elvállal régi készülékek átalakitását.

Nagy választék

bor- és sörcsapokban,

valamint mindennemü szivattyukban.

Javitások legolcsóbban és leggyorsabban eszközöltetnek.

Költségvetésekkel kivánatra dijtalanul szolgálok.

Az esztergomi takarékpénztár

által Esztergomban, a dunai vashidhoz vezető Lőrincz-utczában épülő bérpalotában

egy diszes vendéglő

és

kávéházi helyiség

ez év szeptember hó 29-ére

bérbe adandó.

Az étterem, kávéház, billiárd és kártyaszoba

mintegy

220 négyszög méter területü

és 10 nagy, 2—3 méter széles, 4 méter magas, tükör üvegezéssel ellátott utczai nyilással bir. Gondoskodva van a vendéglös lakásáról, valamint bor-, sör-pincze, jégverem és mellékhelyiségekről is. A vendéglősön kivül

a házban még 20 nagy üzlethelyiség

és

13 lakás lesz.

Az emelet egy részére a Kaszinó is reflektál és igy a kávés ennek ellátását is elvállalhatná.

Értekezhetni az Esztergomi takarékpénztárnál Esztergomban.

XIV-ik évfolyam. 1898. 6. szám. Budapest, márczius 20-án.

VENDÉGLŐSÖK LAPJA

„PINCZÉREK LAPJA.“

A hazai szállodások, vendéglösök, kávések, pinczérek és kávéházi-segédek érdekeit felkaroló szakközlöny.

„Az első magyar orsz. pinczemesterek és pinczemunkások egylete“, a „Budapesti kávéház segéd-egylet“, a „Szatmár-Németi pinczér-egylet“, a „Székesfejérvári pinczér-egylet“, a „Szombathelyi pinczér betegsegélyző-egylet“, a „Győri pinczér-egylet“, a „Révkomáromi vendéglősök- és kávések ipartársulata“, az „Aradi pinczér-egylet“nek, a „Szabadkai pinczér-egylet“-nek, az „Aradi vendéglősök- és kávések-egyesületé“-nek, az „Ujvidéki szállodások-, vendéglősök- és kávések ipartársulatának“, a „Miskolczi pinczér-egylet“-nek és a „Kassai vendéglősök-, kávések-, korcsmárosok- és pinczérek-egyleté“-nek

HIVATALOS KÖZLÖNYE.

Megjelenik havonkint ketszer, minden hó 5-én és 20-án.

Előfizetési ár:

Egész évre . . . . 6.— | Félévre . . . . . 3.—
Háromnegyed évre . 4.50 | Évnegyedre 1.50

Laptulajdonos és felelös szerkesztö:
IHÁSZ GYÖRGY.

Szerkesztöség és kiadóhivatal:
VII. kerület, Akáczfa-utcza 3-ik szám.
Kéziratok és előfizetések ide intézendök.

Visszaemlékezés.

Ötven év előtt merült az örök semmiség üregébe, ötven év. mely sok örömet, de mellette, sok fájdalmat szült a magyar nemzetnek, ötven év, mely a magyar nemzet és királya közötti válaszfalat lerombolta, és a magyar nemzetet a legalkotmányosabb királyhoz oly szorosan füzte egybe, mint a milyen volt a kapocs a magyar nemzet és annak koronázott királya között azóta, mióta az első magyar király Szent-István fejére tette a nemzet a magyar koronát.

Ötven év! Egy félszázad! Nem sok ugyan az idők folyamához képest, nem is sok egy nemzet életében, de elég sok akkor, mikor egy nemzet oly sok, oly nehéz küzdelmekkel éli át azt az ötven évet mint aminővel átélte azt a magyar nemzet.

És a magyar nemzet feledte a multat, feledte fájdalmait, feledte szenvedéseit, s midőn a szabadság első virága kinyillásának félszázados ünnepe volt, a nemzet kegyelettel ülte meg e félszázados ünnepet.

Zászlódiszt öltött nemcsak a magyar főváros, az ország szive, hanem az egész ország s ugy ünnepelte meg azt a nagy napot, a melyen a nemzet szabaddá lett, mint a mily szabad az a madár mely a légürét keresztül röpüli, mint a hogy szabad az a sas, mely röptében a nap sugarait homályositja el.

A szabadság ünnepeiben részt vett minden magyar hazafi, minden magyar polgár, maradhatott volna e hátra a magyar szállodások, vendéglősök, korcsmárosok testülete?

Nem! és nem is maradhatott hátra, hivatásukhoz kötve, ha nem jelenhettek is meg ugyan mindannyian a lélek emelő ünnepségekben de résszesek abban az által, hogy a magyarszállodások, vendéglősök és korcsmárosok feldiszitették házaikat, helységeiket a magyar nemzeti háromszinü lobogóval, melynek

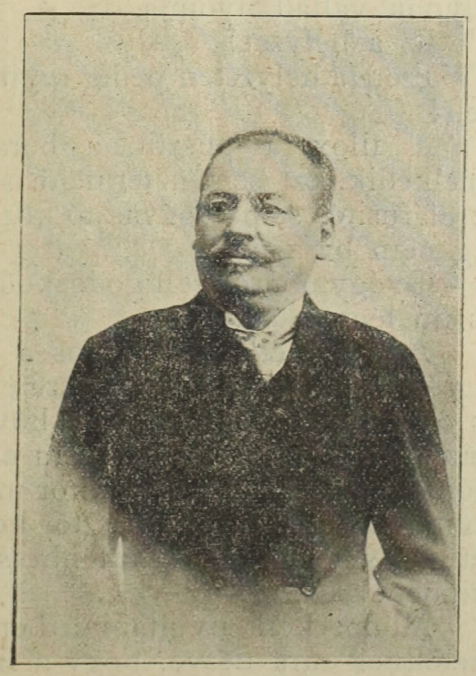

Binner Antal.
(Szövege a 3. old.)

szinei azt jelzik, hogy: legyen a nemzetnek jellemme ártatlan, tiszta mint a három szinek elseje: a fehér, — legyen a haza és a koronázott király iránti szeretete lángoló, mint a lobogó második szine: a piros, és legyen a nemzetnek reménysége a jövöre nézve, mint azt a lobogó harmadik szine: a zöld jelképezi

Nem lehetett jelen szakmánk minden egyes tagja az országos ünnepségnél, de jelen volt lélekben, jelenvolt szellemben, és az összes nemzettel érezte e nagy nap ünnepi jelentőségét, s lelkéből fokadt imában kérte az egek urát, hogy virágoztassa fel az imádott Magyar hazát, és annak a nemzettel kibékült, legalkotmányosab királyát tarcsa meg a nemzetnek még sokáig s lelkesülten rebegjék ajkaink:

»Éljen a legalkotmányosabb király!«

Ihász György.

A boradó.

Lehet, talán a gondviselés sujtó kara nehezedett a szép hazára, melynek talaján a világhirü leggyujtóbb borokat termelték a hazai bortermelök; lehet, hogy e sujtó kar küldte hazánk bortermelő vidékeire azt a férget, melyet a tudomány filoxerának nevezett el, azért, hogy megsemmisitse Tokaj nektárát, tönkretegye Ménes márslását, elpusztitsa Eger bika vérét, kitörölje még az

DOMINO SEC pezsgő. Versenyez nemcsak az összes hazai, de valamennyi külföldi pezsgő gyártmánynyal is. Gyár: Velenczén, Fejérm. Központi iroda: Budapest, VIII. kerület üllői-ut 60-ik szám.

emlékezetből is Villány, Szekzárd Pécs, Magyarád zamatos borait.

Lehet, hogy a gondviselés sujtó kara eszközölte mind ezt, mi nem kutatjuk, nem vitatjuk, de annyi bizonyos, és nemcsak bizonyos, hanem sajnos tény is, hogy Magyarországnak, ezen Kanaánnak nevezett földnek bortermelése a filoxera által tönkre van téve; és mégis a magyar ember bort, tiszta bort óhajt inni.

Itt ott, a hol még a filoxera megkimélt egy egy hegyi, vagy homoki szőllöt, még csak megterem egy két száz hetoliter bor Magyarországon; ámde mi ez a termelés a fogyasztási közönség igényeihez képest?

Elenyésző semmi!

És ha még ezt a bort, ezt a kevés, alig számba vehető terméstugy lehet értékesiteni, hogy sem a termelő, illetőleg árusitó vendéglős kárát ne vallja, sem pedig a fogyasztó közönség tulságosan megterhelve ne legyen, ám kövesse, csak belenyugodnék mindenki; de egészen másként áll a dolog, nemscak hogy a borelárusitók vallanak kárt, hanem a fogyasztó közönség is nagyban meg van terhelve.

Mi által?

A boradó által! Tessék csak tekintetbe venni azt, hogy a magyarszékvárosban a boradó hetóliterenkint 7 mond hét forintot tesz ki. Ha mármost a borelárusitó vendéglős vagy korcsmáros, hosszu, nehéz és terhes fáradozás után, hozzá is jut valódi filoxera mentes vidéken talán jutányos, vagy legalább is megfelelő áru bort bevásárolni nagy menyiségben, s behozza a székesfővárosba, itt a boradó fejében 7 forintot kell még ráfizetnie. Kérdjük most már, vajjon az a vendéglős vagy korcsmáros képes-e azt a bort melyet ő, ha mindjárt jutányos vagy legalább is megfelelő áron vásárolt, csekély, a ő kiadásait fedező pótlólag hozzá vetett árban adni kicsinyben akkor, mikor neki a bevásárlási áron, a kezelési költségen és egyébb kiadásain kivül még 7 forint boradót is kell fizetnie.

Ez tehát eléggé kimutatja, hogy ha a borkimérő vendéglös vagy korcsmáros a vételár, kiadás és boradóhoz aránytalan olcsón adja kis mértékben a bort, azt csak saját kárával teheti; ezt pedig sem jogosan sem méltányosan tőle sem az állam, sem pedig a fogyasztó közönség nem kivánhatja.

De másodsorban, a fogyasztóközönség megterheltetését idézi elő e boradó, mert igaz ugyan, hogy aki valódi, hamisitlan bort akar inni, az oda megy ahol ilyet kap, ámde, a bor árán felül még neki a boradónál az általa vásárolt bormennyiségre eső részt is meg kell fizetnie, s ugy nemcsak, hogy a borárát fizeti, hanem egyben közvetve még boradót legenyhébb kifejezés mellett is, legalább is, méltánytalanság!

Igy áll ez az ország szivében: Budapest székesfővárosban; de még rosszabb a helyzet ennél Kolozsvárt, ahol, mint zártvárosban a boradó 14 frt hektoliterkint.

Igaz ugyan, hogy a magányosok, ha egy hektolitert vesznek, csak 4 forint boradót fizetnek; ámde, hány oly magányosember van, aki képes egyszerre egy hektoliter bort vásárolni? Igen kevés; — a szükebb viszonyok között levő állami és magánhivatalnokok, a kissebb iparosok, a munkások arra, hogy egyszerre egy hektoliter bort vásároljanak, képtelenek; — mi következik tehát ebből?

Az, hogy a boradó tulságos megterheltetése, még egyrészről, nyomasztólag hat a borelárusitókra, addig másrészről éppen azon borfogyasztók vállait nyomja, akik legkevésbé vannak abban a helyzetben, hogy az élet fentartására s a testi erő gyarapitására szolgáló bort ihassanak, vagyis épen a kevésbé vagyonos, s illetve a szegényebb osztálynak vállait nyomja.

Ez a helyzet!

Ezen a helyzeten pedig segiteni kell!

A filoxera pusztit, a boradó emelkedik, ezt sem a termelő, sem az elárusitó, sem a fogyasztó közönség nem birja meg.

Gyógymódról kell godoskodni! És mi légyen az?

A betegnél, ha az orvos a betegség baját felismeri ellenszereket és óvszereket ir elő. Ezt kell követnünk nekünk is a filoxera által előidézett borbajoknál, s akkor megszünik a boradó nyomasztó helyzete is, s hogy ez megtörténhessék, mindenek előtt:

Módot kell nyujtani a bortelmelőknek arra nézve, hogy a filoxera által elpusztult, vagy a pusztulás révén álló földjeiket — melyeket ma már burgonyával és kukoriczával ültetnek be, ismét bortermelő szőlőkkel ültethessék be.

E részben dicséretet érdemel a kormány, hogy megtette intézkedéseit az iránt, hogy elpusztult szőlők filoxera mentes vesszőkkel pótoltassanak s ez által édes hazánknak bortermelése ismét felvirágozzék ugy, mint virágzott az a pusztitó filoxera behozatala előtt.

Ámde ezzel még nincs segitve a bajon, lehetővé kell tenni azt is, hogy a bortelmelő termelt borát oly áron adhassa, hogy a borárusitó vendéglősök és korcsmárosok, könnyebben térhessenek hozzá a tiszta, egészséges, s nem hamisitott borokhoz; és ez pedig ugy lenne elérhető, ha a kormány, a boradó fizetését legalább is tiz évre beszüntetné mert körülbelül annyi idő szükséges ahhoz, hogy az ujonnan ültetett szőllővesző elárusitható bort teremjen, s ha ez meglesz, akkor a bortermelő arányos áron adhatja el borát, a borárusitó vendéglős s korcsmáros — mem lévén kényszeritve a nagy boradót fizetni, — szintén olcsóbban adhatja a bort, és a nagyfogyasztó közönség vállairól le lesz véve az az óriási teher, ami most a boradó által nyomja azt.

De, — talán az egyéni érdeknek látszó érdek mellett. — közgazdászati szempontból és kivánatos sőt ajánlatos a boradónak legalább tiz évre leendő beszüntetése, mert ez által a bortermelő közönség ismét vissza fog térni a műveléshez, s nem fogja szőlőföldjeit burgonyával és kukoriczával beültetni, hanem ismét virágozni fog a magyar szőlőtermelés, s vissza fogja nyerni azon világhirét, melyben állott eddig is a magyarországi bortermelés.

Megvagyunk győződve, hogy a legnagyob intéző körök, e jó akaratu sorainkat magas figyelmükre fogják méltatni, s az azokban előadottakat megfontolás tárgyává teendik.

Adja a magyarok Istene, hogy ugy legyen!!

A szerkesztőség.

Sztanoj Miklós inditványa

a budapesti kávések ipartársulatának 1898. évi márczius hó 17-én tartott közgyülésén.

Tekintetes közgyülés!

A „Szállodások, vendéglősök, kávések, pinczérek és kávéssegédek országos nyugdijegyesülete“ azon intézmény, mely legelsőbben egy oly közös érdeket feltalálni hivatva van, mely egyformán szivén fekszik, a czimnek megfelelő szakfoglalkozást üző főnököknek, mint segédeknek, egyképen a fővárosi, mint a vidéki szaktársaknak. Ez azon intézmény, mely hivatva van korunknak szellemét — pályánk biztositott voltának érzete által — emelni, foglalkozásunkat azon

szakmák közé avatni, melyek biztos, konszolidált, tisztességes megélhetést, sanyaru viszonyok, munkaképtelenség esetében is az elzülés, bűnre tévedés elől biztos menedéket nyujtanak.

Ezen magas konczepczióért, egész szakmánkat erős kapocscsal egybefüző intézmény nem puszta álomkép többé, mint ipartestületünk választmánya egy a nyugdijegylet fentartó bizottságának kérvényét elutasitó határozatában jelezte, mert a nagyméltóságu m. kir. belügyminiszter ur a nyugdij egyesület alapszabályait 202069/97. sz. határozatával jóváhagyta és mert az 1898. évi május hó 11-én Debreczenben tartandó nyujdijegyleti közgyülés megfogja teremteni azon buzgó szerveket, melyek ez intézmény müködését a szaktársak javára az életbe is átviszik.

Az ügynek ezen stádiumában a nyugdijegyesület fentartó bizottsága nem késett hivó szavát az ország összes egyleteihez eljuttatni. Nem is maradt ez viszhang nélkül! Kezdve a budapesti szállodások, vendéglősök, korcsmárosok nagytekintetü ipartársulatától. a budapesti pinczéregylettől, a melyek 5—5 ezer forinttal s tekintélyes tagokkal járultak az üdvös intézmény gyarapitásához, egész a vidéki kisebb szakugy fönöki, mint segédi egyletekig, csaknem mindegyik sietett tőkéjével s tagokkal belépni az intézmény pártolói közé.

Mélyen tisztelt közgyülés!

Nap-nap után látjuk a szerencse forgandósága mint emel és sujt; a ki tegnap még fenn, jólétben, gazdaságban volt, ma szegény, ma nem tudja, hová hajtsa le ő és családja fejét.

Ily viszonyok között kétszeresen kötelessége ipartársulatunknak, igy kötelessége a mélyen tisztelt közgyülésnek is, pártolni azon intézményt, mely e bajon segiteni nemcsak hivatott, hanem a magas kormány jóváhagyását már birva, bizonnyal képes is.

Ép ezért mély tisztelettel alólirottak azon inditványnyal lépünk a tekintetes közgyülés elé: Méltóztassék ezen nagyjelentőségü nyugdijegyesületet ne csupán erkölcsi, hanem egyuttal anyagi támogatásban is részesiteni — és annak alaptőkéjéhez a budapesti szállodások, vendéglősök és korcsmárosok ipartársulata példája szerint — 5000 forintnyi összeggel hozzájárulni és jelentse ki a mélyen tisztelt közgyülés, hogy magát a dehreczeni közgyülésen képviseltetni fogja.

Budapest, 1898. márczius hó 12-én.

Mély tisztelettel

Sztanoj Miklós.

Nérey Dezső, Fränkl Bertalan.
Berger Leo, Steuer Gyula,
Gundel János, Nikoletti Ede,
Hanusz Béla, Brück Károly,
Weisz Gyula, Veith Ferdinánd,
Hambalek József, Schön József,
Seemann Károly.

Márczius tizenötödike.

Irta: **Gundel Antal.**

Ama nagy dolgokon ha elgondolkozom,
Melyek történtenek ezen a nagy napon,
Lelkem a magasba száll, az ég Urához,
S ott Kossuth, Petőfi szellemének áldoz.
Jertek oda vélem, én honfitársaim,
Röpüljünk a multba gondolat szárnyain;
Szempillantás alatt évtizedek mulnak . . .
Jőjjetek! Áldozzunk pár perczet a multnak!

Elhangzott Rákóczy tárogató-sípja,
Nem tudják azt fujni, nincsen aki fujja,
Elhangzott éneke magyar szabadságnak,
Elárvult hazánkra gonosz idők járnak.
Alig hogy elhangzott a „*vitam, sanguinem*“,
Alig hogy véget ért a vitéz küzdelem,
A nagy Terézia, magyarok királya,
A magyar urakat németté csinálja.

Bécsbe csalogatja dicséró szavával.
Kitüntetésekkel, asszonyi bübájjai,
S kiket el nem kábit a jutalom fénye,
Azoknak elmulik jobb idők reménye.
Udvara körében a sok magyar ember
Franczia szokást és német ruhát ölt fel;
Azt, hogy magyar volt, tán már el is feledi,
Czifra báb, magyarnak pénze kell csak neki.

Lépjünk most egyet. A nagy nőkirályra
Következik József. magyarok „császárja“;
Hibája az, hogy nem ismeri a magyart,
S boldogitani mint németeket akart.
De im egy piros folt ragyog fel utána,
A magyar szabadság vérpiros sugára;
Tekintsetek le a vérnek mezejére:
Martinovicséknak piroslik ott vére.

Elhullottak ők is. A magyar meg alszik,
Alszik szabadsága, egész negyvennyolczig.
Márczius idusa! Szabadság hajnala! . . .
E napnak a hire nem mulik el soha.
Jön utána sok más, melynek dicsősége
Fáklyaként lobog fel, fel a magas égre,
De ilyen szent, mint ez, nincsen az ég alatt,
S nem lesz, mig a magyar magyarnak megmarad.

Nézzétek! Pesten, a német kis városban
Minden sziv a magyar szabadságért dobban,
Nincs magyar, szláv, német. mindnyájan testvérek,
Mindnyájan a közös szabadságnak élnek.
Minden ember szabad, egy testvér, egyenlő,
Annak teremtette őket a Teremtő,
S egy maroknyi férfi ismét azzá tette,
A mi volt. Az Isten megáldja érette.

Nézzelek le Pestre; láttok ott egy férfit,
A kit minden ember bálványoz, dicsőit.
Arcza tűz, a szeme elmondja, mit érez,
A mint szabadságot hirdet s szól a néphez:
Talpra magyar! Törd el ősi lánczod! Talpra!
Törjön végre meg a zsarnokság hatalma!
Szerezd vissza, mivel az Isten megáldott,
Vijjad ki az igaz, a szent szabadságot.

Őseink a szabad honért éltek, haltak.
Szolgaföldben, németföldben nem nyughattak!
Magyarok Istene! Nevedre esküszünk,
Esküszünk, hogy tovább rabszolgák nem leszünk!
És a nagy sokaság eldörgi utána,
És mint visszhang felel mindegyik szavára,
S a nép is élteti, és az ég felhői
Is azt visszhangozzák: Petőfi! Petőfi! . . .

Szóltak még mások is, a nagyok! a dicsők!
Nem is kell mondanom, ismeritek, kik ők!?
Nem emberek ők, nem! Mind egy-egy félisten,
Kiknek két hazája van: az egyik itt lent,
Ez a rab sárgolyó, zsarnokok prédája,
A hol igazság helyt az álnokság járja,
Másik: a szabadság oltára, a mennyben,
Paradicsom, a mint teremté az Isten.

Üstökösök ők, kik az ürben bolyongva
Leestek a földre, szegény Magyarhonba,
S az aetherben kik legszabadabbak voltak,
Földön is hirdették élőnek és holtnak:
Egy az Ur az égben, de a földön kettő;
Egyik a kegyelmes, jóságos teremtő,
Másik a fenntartó, és ez a szabadság,
Kiért már őseink vérüket ontották.

A legnagyobb zsarnok, aki nem egy embert
De egész népeket nehéz béklyókba vert,
De aki jótévő s kinek bilincsei
Boldoggá teszik azt, akire ráveri.
Ezt a szabadságot hirdetjük mi néktek;
Ez ellen véteni a legnagyobb vétek,
Ez ellen vétett már ezer zsarnokotok.
Ez az a mennyország, melyért imádkoztok!

E dicsők egyike, hogyha visszatérne,
S tőlünk tetteinkről ha számadást kérne:
Hogy tartottuk meg a sajtószabadságot?
Nemzeti bankot itt van-e, aki látott?
Hol vagyon a magyar nemzeti örsereg;
Az egyenlőséget vajh' ki tartotta meg?
És a mivel a nagy művet koronázzák:
Nincs-e a réginél czudarabb jobbágyság?

Mit felelne néki e hazának népe,
Megnyirt jogainkért felelőssé téve? . . .
Arczpirulás nélkül nem felelne senki,
Nincsen mentség arra, csak egy ok sem ment ki,
Amit dicső apák vérükön szerzettek,
Azt késő utódok mind elvesztegettek;
Miért negyvennyolczban annyi hős vérezett,
Arról nem beszél már, csak az emlékezet.

Neked szól az intés, te ujabb nemzedék!
Ne legyen puszta szó, amit énekelék;
Legyen boldog a hon, a melyben mi élünk,
Támadjon fel ujjá régi dicsőségünk;
Szeressük a hazát! tiszteljük királyát!
Kövessük a példát, mit a történet ád.
És a dal, a mely elhangott ötven évek óta,
Ne legyen volt dicsőségről, elfeledett nóta.

---

*) Szivesen közüljük mi is ezt a „V—s“-ben megjelent valóban hazafias érzelmü és hangulatos költeményt, habár csak utólagosan is, mert lapunk márczius 15-én mint a szabadság hajnalának ötven éves évfordulóján nem jelent meg, és igy csak utánnyomatban közölhetjük azt. A költeményt *Gundel Jánosnak, Antal fia* irta; és ez eléggé világossá teszi előttünk azt a körülményt, hogy Gundel János habár ő maga nem is született magyar, de gyermekeit a magyar hazaszeretet érzelmeiben neveli. Ez az apa érdeme, s ezt tiszteljük az apában. A költemény emelkedett hangulata, az abból visszatükröződő lángoló honszeretet sugara azonban már a fiu érdeme. Az apát fiában. a fiut apjában látjuk megtisztelve lenni e hazafias költemény által, és midőn a fiatal embernek őszintén kivánunk szerencsét a költészet terén tett, — sikeres kisérletéhez, az apának is gratulálunk, hogy ily szellemben nevelte, emelkedett gondolkozásu fiát!

A szerkesztő.

Mai képünkhöz.

A pestmegyei vendéglösök egyik alakját mutatjuk be Binner Antal ujpesti vendéglős személyében, kinek, mint jól talált arczképe is tanusága, inkább a régi kor táblabiráira emlékeztet, mint vendéglősre; pedig ő nem a régi kor embere, mert ő még legény ember, igaz ugyan, hogy agglegény; de azért oly helyre legény, hogy az ujpesti lányok és fiatal özvegyek még lopva is hátra-hátra tekintenek, ha ugy véletlenül elhaladnak mellette. Jó és szabályos termetéhez barátságos arcz járul és mint vendéglős nemcsak magaviselete, nem-

csak előzékeny szolgálata, hanem izletes étkei és főleg kitünő jó borai által. közkedveltségre tett szert Ujpesten, s mi, akik személyesen ismerjük, nem egyszer voltunk tanui az ujpestiek lelkesedésének, melylyel Biener Antalt valóban körülrajongják. Adjon a magyarok Istene sok ilyen vendéglőst hazánknak, aki iránt a közönség oly osztatlan bizalma nyilvánul meg mindenkor, mint a minő Ujpest derék vendéglőse: Binner Antal!

Az ipartársulat választmányának évi jelentése a közgyüléshez.

Tisztelt közgyülés!

Napirendünk értelmében számot kivánunk adni a lefolyt évben kifejtett tevékenységünről, munkásságunkról, ugy a fennforgott esetekben elért eredményről, valamint a társulati vagyon kezeléséről.

Hahár a lefolyt év nem is volt eseménydus, mint az 1896-ik év, mégis tevékenységünk sokoldalulag vétetett igénybe és minden igyekezetünk arra irányult, hogy tőlünk telhetőleg, az ügyekben kedvező eredményeket érjünk el; ugy ezen teendők mellett nem mulasztottuk el a társulat beléletét fejleszteni, a szakiskola által a társulatra háruló anyagi kötellezettség teljesitése mellett, a társulat anyagi helyzetét javitani tagtársaink jogait és érdekeit minden tekintetben megóvni.

A most általánosságban felsorolt munkásságunk részletezésére áttérve, a következőket adjuk elő.

A társulat szükségesnek találta a tagtársak érdekében, hogy a duna gőzhajózási társasággal eljárjon, s ott a budafoki alsó állomás rendszeresitését kieszközölje. Ugyancsak a budafoki közlekedés megkönyitése szempontjából kérvényeztük a már régebben tervbe vett villamos vasut mielőbbi kiépitésének foganatba vételét. E vasut érdekében a m. kir. keresk. miniszter és Budapest székesfőváros hatósága között tárgyalás van folyamatban.

A sok alaptalan zaklatásnak elejét veendő ujabban kérelmeztük a vendéglői zárórának eltörlését. E kérelmünket a székesfőváros törvényhatósága méltányolta is, s ehhez képest uj szabályrendeletet alkotott s azt jóváhagyás végett felterjesztette a m. kir. belügyminiszterhez.

A lefolyt évben megtartott községi választásokban tevékeny részt vett ipartársulatunk, hogy a vendéglős ipar vitalis érdekeit minél jobban megvédhesse s hogy magának a községi ügyekben, jelesül azok intézésében, a méltó állást kivivhassa.

A még 1896-ik évben a kereskedelemügyi miniszteriumhoz a képesités kimondása tárgyában beadott kérvényünk érdemleges elintézést nyert, azonban a 81530/96 sz. a. hozott határozat legnagyobb sajnálatunkra nem kedvező, mert kérelmünkkel elutasittattunk. Ellenben a vasuti vendéglők bérbeadása tárgyában előterjesztett kérelmünk, valamint a szeszes italokkal való házalás tárgyábani kérelmünk is méltányolhatott.

A vendéglős- és pinczér-menhely létesithetése tekintetéből a mozgalom társulatunk kebelében megindult s a kiküldött bizottság a részletek kidolgozásán fáradozik, s igy alapos reményünk van, hogy az eszme megvalósul.

Az alaptőke gyaropitásához ez ideig következők járultak u. m! a Thonet czég 1000 frttal, Gundel János 500 frttal, Petánovits József 500 frttal s végre Bereczky Lajos 100 frttal. Egyuttal e helyütt megjegyezzük azt, hogy a fenntebb jelzett összegek, a kijelölt czélra tényleg be is folytak és gyümölcsözőleg elhelyeztettek.

Nem mulaszthatjuk el bejelenteni azt mikép az 1897. évre tervezett és Szombathelyen megtartandó kongresszus, tekintettel arra, hogy kérvényeink, jelesül pedig a Pénzügyminiszteriumhoz beadott kérvény maig érdemleges elintézést nem nyert, azon időpontig, mig azon helyzetbe jutunk, hogy minden irányban leszámolhassunk, elhalasztatott.

Kapcsolatoson ezzel jelentjük, hogy bár számtalanszor sürgettük az elintézést, mégis czélt nem értünk, legutóbb a nagyméltóságu Pénzügyminiszter urhoz sürgető kérvényt adtunk be.

Jelentést teszünk még arról, hogy az 1897. évben a pinczér-egylettel együttessen megtartott jótékonyczélu tánczvigalom tiszta jövedelméből az ipartársulat javára 1414 frt 72 kr. jutott, mely összeghez járul a pinczéregylet által felajánlt és átszolgáltatott 284 frt 94 kr. ugyanakkor a Redoutban tartott pinczér bál jövedelméből átszolgáltatott 195 frt. s igy összesen 1894 frt 66 krt. tesz ki azon összeg, melyet társulatunk a szakirányu tanonczciskola czéljaira fordithat, miért is ezen összeggel kevesebb teher hárrul a társulat pénztárára.

A választmány szives kötelességét teljesit, a midőn egy már iparunk terén érdemet szerzett szaktársunk legujabb nemeslalkü áldozatkészségéről emlékszik meg, melylyel az ismételten tanusitotta, hogy iparunk fejlődését és fejlesztését szivén hordja, s nem riadt vissza anyagi áldozatoktól sem, mikép fenkelt szándékát és eszméit megvalósitsa.

Ezen áldozatkész szaktárs: Glück Frigyes szállodás, a ki lefolyt év deczember havában a székesfőváos tanácsánál letett 10,000 koronát oly czélból, hogy ezen öszeg kamata a legjobb sikerrel levizsgázott pinczértanoncz segélyezésére fordittassék olyképen, hogy ez által lehetővé tétessék neki müveltsége és szakismeretei tovább fejlesztése a külföldön.

Ezen nemeslelkü áldozatkészségéért a választmány teljes elismeréssel adózik.

Végül bejelentjük, hogy ipartársulatunk több tagja részt vett az 1898. év január havában Bécsben megtartott szakács-müvészeti kiállitáson.

Ipartársulatunk beléletére és működésére áttérve jelentésünket a következőkben foglaljuk össze.

Ipartársulatunk 1898. évi január hó 31-én 690 tagot számlált, kik közül 26 szállodás, 38 vendéglős és 626 korcsmáros volt.

A most kimutatott számadásokra figyelemmel, társulatunk vagyona a kimutatott 2943 frt 37 kr. kiadási összeg levonása után, ujabban 1653 frt 44 krral gyarapodott s igy ipartársulatunk összvagyona a bemutatott és kezeik közt levő évi mérleg szerint az ingók leltári értékével együtt 44294 frt 05 krra rug.

A mint már fentebb jeleztük a lefolyt évben teljesitett kiadások — beleértve a rendes kiadásokat segélyezéseket és adkozásokat, mely utóbbiakról részletes kimutatásunkat alább közöljük, — összesen 2943 frt 37 krt tettek ki.

A segélyek és adományok tekintetében kimutatásunk a következő, u. m.

Segélyek:

Özv. Figyelmessy Ferencznének 60 forint, Ringwald Sámuelnek 6 frt, özv. Fölsz Ferenczné-nek 26 frt, Wernhart Ferencz ipartársulati volt pénzszedőnek 300 frt, Kraut Benő temetkezési egyesületi volt pénzszedőnek 120 frt, Albrecht F. K.-nak 20 frt, Hatton Antalnak 24 forint, Nakovits Mátyásnak 24 frt, özv. Somogyi Józsefnénak 10 frt, Balanek Antalnak 15 forint, özv. Follunder Jánosnénak 10 frt, Dolenszky Ignácznak 25 frt, Grömmer Jánosnak 15 frt, özvegy Schöner Sámuelnénak 10 frt, özv Koschatzky Annának 10 frt, Frank Péternek 6 frt, özvegy Rainer Bernátnénak 5 frt, Berta Károlynak 15 frt, Birkhoffer Nándornak 25 frt. Marinovits Lászlónak 25 frt; összesen 751 frt.

Adományok:

A „Szt. Ferencz"-ről nevezett temetkezési egyesületnek 10 frt, a makói ipartestületnek 10 frt, a Mayer árvaháznak 5 frt; összesen 25 frt.

A Dréher Antal féle alapitvány kamatai szétosztása tekintetében pedig a következő, u. m,

Fritz Henriknek 24 frt, Dolenszky Ignácznak 50 frt, Brückner Györgynek 10 frt, Varsányi Ferencznek 20 frt, Frank Péternek 24 forint, Stockmayer Józsefnek 20 frt, Gruber Gotthardnak 12 frt, Weisz Györgynek 20 frt, Nell Antalnak 15 frt, özv. Koschatzky Jánosnénak 15 forint, Albrecht F. K.-nak 20 frt, Edelmann Amáliának 10 frt, Ertl Jánosnénak 10 frt, özv. Brutovszky Jakabnénak 10 10 frt, özv. Figyelmessy Ferncznénak 25 frt, Bucsi Antalnénak 15 frt, özvegy

SEC TALISMAN TÖRLEY JÓZS. és TSA PROMONTOR. (BUDAPEST.) SEC
DEPOSÉ.

Schodl Máténának 15 frt, özv. Urbacsek Jánosnénak 25 frt, Schöner Bettinek 10 frt, özvegy Somogyi Józsefnénak 10 frt, özv. Válfy Ferencznénak 15 frt, Sperlak Jánosnak 10 frt, Gebauer Antalnak 10 frt, Hatton Antalnák 5 frt, Bujdosó Józsefnek 10 frt, Ringwald Sámuelnek 9 frt 95 kr. összesen 419 frt 95 kr.

A most bemutatott két kimutatás egybevetéséből kitünik, hogy a lefolyt 1897. évben segélyezésre fordittatott 1195 frt 95 kr. mindenesetre oly összeg, mely számos elszegényedett tagtás és özvegy nehéz sorsát enyhitette.

Az eddig felsoroltakban a t. közgyülésnek leplezetlen képét nyujtottuk kifejtett tevékenységünk és munkásságunknak, feltártuk egyuttal társulatunk anyagi helyzetét és igy vagyoni állapotát, miért is felkérjük a t. közgyülést, hogy ugy működésünk, mint a pénztár kezelése tárgyában a rendelkezésre álló adatok alapján, az elnökség, a választmány, valamint a pénztárok és számvizsgálók részére az alapszabályok értelmében a felmentvényt megadni méltóztassék.

Egyuttal felkérjük a t. közgyülést az ezennel bemutatott 1898. évi költségelőirányzat elfogadása és jóváhagyására; a költségelőirányzat bevételi rovatában 6900 frtot tüntet fel, melylyel szemben a kiadások 5900 frtot tesznek k, minek folytán a társulat vagyona ujabban 1000 frttal fog gyarapodni.

Most pedig áttérünk a mai napirend lényeges pontjára, t. i. az inditványokra.

A választmány a humanisztikus czélokat szem előtt tartva, nem zárkozhatik el attól, hogy saját nézetének és benső meggyőződésének kifejezést ne adjon az által, hogy két inditványát meleg figyelmébe és pártfogásába ajánlja a t. közgyülésnek.

A választmány ehhez képest javalolja:

1., hogy a közgyülés az országos vendéglős, kávés stb. nyugdij-egyesület alaptőkéje gyarapitásához 5000 frttal járuljon, ha az tényleg megalakul.

2., hogy az ipartársulat tiszta jövedelmének fele, évenkint a tervbe vett vendéglős- és pinczérmenhely alaptőkéje gyarapitására fordittassék.

A midőn évi jelentésünket ezennel berekesztenénk, kérjük azt jóváhagyólag tudomásul venni és a napirenden levő tárgyak megvitásába és eldöntésébe bocsátkozni.

Budapest. 1898. máczius havában.

A választmány.

Az idők jele.

Utána néztem, hogy Győrből voltak-e képviselettel megbizva néhányan a szegedi és budapesti kongresszuson, de hiába, még egy szálat sem tudtam kidrukkolni sőt az üdvözlő iratokból is hiányzik Győr város pinczérkara. Akkor bizonnyal nem lehetett még nekik okuk panaszra még kevésbé jótékonyczélu mozgalom pártolására. De minden esetre örvendetes jel, ha ebből a *csendes* városból, alábbi levél lett szétküldve:

Tekintetes elnök ur!

Szegeden nagymérvü mozgalom indult egy „*Országos Pinczér-egylet*“ alakitása iránt, melynek élén ugyancsak Szegeden megjelenő „Uj Kor“ kizárólag a mozgalom szolgálatára kijelölt pinczérlap áll. E mozgalom immár Győrre is eljutott s Szeged példájára tegnap állott össze a mozgalmi bizottsági tagok gyüjtésére az *uj koru* mozgalom számára. Midőn tek. czimed becses figyelmét a mozgalomra felhivjuk: legyen szabad kérnem, miszerint a mozgalmat pártolni, az egyletben mozgalmi bizottságot alakitani, ez által tagokat gyüjteni, méltóztassék. Igen kérjük t. czimet, miszerint az orsz. pinczéregylet ügyét b. jóindulatába fogadni, az eszmét lehetőleg a legszélesebb körben terjeszteni s tagokat gyüjteni sziveskedjen. Kérjük jelen felhivásunkat az egyleti helyiségben felolvastatni stb. stb. — Sok aláirások.

Na már ha Győr is megmozdult akkor csak lehet valami a dologban.

Poós Gyula.

Steinhübel Jenő.



A fővárosi pinczérek egyik köztiszteletben álló tagját mutatjuk be ezuttal t. olvasóinknak. *Steinhübel* Jenő Kőbányán a Mőszner-féle szálloda régi derék főpinczére született Budapesten. Iskoláit jó sikerrel bevégezvén, a pinczéri pályára lépett, ezen a rögös pályán vendégeinek és főnökének szeretetét kiérdemelvén, számos jótékony emberbaráti egyesületnek tagjává lett. Szorgalmas és munkás ember, kinek nemes törekvéseit hogy siker koronázza, a legőszintébben kivánjuk.

Mesterséges disznózsir.

A Chemislhes Centralblatt nagyon érdekes eseményekről ad hirt; arról tudniilik, hogy amig Európában a tudósok folytonosan igérgetik a mesterséges táplálékokat a közönségnek, a közönség pedig hiszi is, nem is, addig az amerikaiak tényleg megcsinálták a mesterséges sertés-zsirt, sőt nemcsak mecsinálták, de óriási mennyiségben áruba is bocsátották, még pedig nemcsak Amerikában, hanem Európában is.

Klimont vegyész zsirelemező tanulmányaban ugyanis oly sertészsirra akadt, amely ugyanazokat a tulajdonságokat mutatta a kémszerek hatására, mint a laboratóriumban szervtelen anyagokból összeállitott zsir. Ez felkeltette érdeklődését és titokban utána járt e zsir származásának. Ily módon rájött, hogy a kédéses zsir Amerikából jutott Európába. Tömege kitett 300 métermázsát és használatban semmi külömbözőséget nem mutatott a valóságos sertészsirtól és a vevők közül egyetlenegy sem ismerte fel mesterséges voltát, sőt ebbeli gyanujának sem adott kifejezést. Bővebb részleteket a tisztán tudományos szaklap közöl a 300 métermázsányi zsir árulásáról és származásáról, azért meg kell elégednünk azzal a tapasztalattal, hogy igenis jelenleg már sikerült sertés-zsirt összeállitani sertéstenyésztés nélkül és a közönség közt nem akadt senki, akinek amannál kevésbé izlet volna.

Az amerikaiak ezt a zsirt kétségkivüli szervtelen anyagokból készitették, mi azt mutatja, hogy ők az ilyenféle, már rég ismert, készitésmód egyszerüsitésére jöttek rá, miáltal azt olcsobbá, a mesterséges zsirt pedig az állati zsirral versenyképessé tették. Valószinü, hogy igen sokat is nyertek rajta és eljárásukat ezért is tartják titokban.

Kémiai szempontból a zsir nem igen komplikált vegyület. Három anyagból áll (palmitin, stearin és olienből), melyeket nagyon könnyü az általános közhasználati gliczerinből és egyes savakból előállitani.

Abban a czikkben, amelyre többször történt fentebb hivatkozás, már volt erről szó. Ott ugyanis elmondatott, hogy az alkohol a levegő oxigénjével vegyülve, ugynevezet zsirsavat ad. Ha ezeket a zsirsavakat gliczerinnel összehevitjük, megkapjuk a különféle izü zsirokat, igy lud-, sertés stb. zsirhoz hasonlókat.

Az amerikaiaknak, ugy látszik, sikerült ezeket az anyagokat oly olcsón termelni, hogy a sertészsirral kiállhatják a versenyt. Titkolódzásuknak az üzleti szempontokon kivül még más oka is lehet: félnek attól, hogy zsirjukat, mint hamisitotatt, nem veszik meg. E téren ugyanis hihetetlenül sok csalással találkozunk.

Kiszitenek manapság sertés-zsirt fagygyuból, repczeolajból, pálmaolajból stb. s ez még nem lenne baj, hanem abban van a veszedelem, hogy ezeket az anyagokat mérges szerek segitségével alakitják át zsirrá, s e szerek egy része aztán benne marad a zsirban.

Nagyon gyakori eset példánl, hogy marólugot, gipszet, gáliczot stb. találhatni a mesterséges zsirokban. Ezeknek a kiválasztása tudniillik

igen nagy költségbe kerül, a lelkiismeretlen gyárosok inkább benne hagyják.

Ha föltételezhetnők, hogy az amerikaiak nem szervtelen anyagból készitik a sertés-zsirt, hanem hasonlóan növényolajokból, akkor azt is fel kellett volna találniok, hogy miképpen lehet az igy előállitott zsirból a fertőzményeket kiszedni minden drágább módszer alkalmazása nélkül: de ezt a vegyészek, kik e dologgal foglalkoztak, nem tartják valószinünek.

KÜLÖNFÉLÉK.

— A „**Vendéglősök Lapja**“ folyó évi április—juliusi évnegyedre hivjuk fel t. olvasóink becses figyelmét, Azon t. előfizetőinket, kiknek előfizetése jelen számunkkal lejárt, tisztelettel kérjük, sziveskedjenek előfizetéseiket mielőbb megujitani. *A kiadóhivatal.*

— **Halálozás**. Szombathelyről irják lapunknak, hogy az ottani pinczérkar egyik legrégibb tagja *Tóth* László, jobblétre szenderült. Temetésén — mint bennünket *Saláta* Gyula értesit, a pinczérek nagy részvétlensége mellett ment végbe. Béke poraira!

— **A borvásár**. Most tartották először a borvásárt a központi vásárcsarnokban. A dunaparti nyilt terekre a józsefnapi vásár alkalmával rendesen 2000—2200 hektóliter bort szoktak hozni. A kereskedők és a termelők ugylátszik féltek a vásárcsarnokban való árusitástól s csak 1200 hetóliter bort hoztak. A fölhozott bort, noha csak vasárnap és hétfőn lesz a fővásár, már az utolsó csöppig eladták. Az eredmény valószinüleg arra birja a kereskedőket és termelőket, hogy az őszi borvásárra nagyobb mennyiségben hozzanak bort. A központi vásárcsarnokban különben állandósitani akarják a borvásárt.

— **Elnök választás**. A budapesti pinczér-egylet legutóbb tartott évi rendes közgyülésén *Putzer* György és *Várady* Ignácz inditványára *Gaál* Andort választotta meg elnökül. Üdvözöljük!

— **Vendéglö átvétel**. Budapesten a szövetség-utcza 6. sz. alattt levő diszes vendéglőt *Kurucz* Kálmán szaktársunk vette át.

— **A Budapesti Pénczér-Egylet évi jeleutése az 1897. évről.** A Budapesti Pinczér-Egylet a napokban tette közzé az 1897. évről szoló számadó-jelentését és vagyonmérlegét, a melyekből kitünik, hogy habár az egylet a lefolyt évben nem is ért el oly kedvező eredményt, mint az előző években, az elmult év mégis kedvezőnek mondható, mert a mérleg csekély 39 frt. 29 krnyi veszteséggel záródik, daczára annak, hogy a tagdijakban 349 frt. 17 krnyi apadás állott be, s hogy ezzel szemben a tagok egyletünk segélyét jóval nagyobb összegben vették igénybe, mint azt az előző években tették. A budapesti Pinczér-Egylet alapszabályaihoz hiven az egylet betegeiről gondoskodott, elszegényedett tagjait erejéhez képest pénzadományokkal segélyezte, az alapitványi kamatokat lelkiismeretesen szétosztotta, gondoskodik a pinczérek szellemi fejlődéséről is, s a már létező pinczériskolát támogatja és ellenörzi. A számadó jelentés szerint az egyletnek 1897-ben 40 tiszteleti-, 7 pártoló-, 412 rendes (28 I. osztályu, 384 II. osztályu és 21 összesen tehát 480 tagja voltl Elhaltak: *Ráth* Károly főpolgármester tiszteleti és 8 rendes tag. Rendes bevételek; a) Tagdijakért 2459 frt. b) Tőkék kamataiért 895 frt. 41 kr., c) Ajándékok czimén 40 frt, d) Segélyek czimén 70 frt. Kiadások: a) Korházi ápolási költségek 155·80, b) Magánápolási költzégek 1606·70, c) Segélyek 112·50, d) Előfizetések és hirdetések 117·—, e) Gyógyszerek 364·68, f) Nyomtatványok 112·80 g) Temetési költségek 554·50, h) Ajándékok 100, i) Igazgatási költségek 500·55, k) Fizetések 1145·80 frt.

— **Vendéglő átvétel.** *Németh* Mátyás szektársunk a Mátyásföldi nagyszálloda volt bérlője átvette Budapesten a Vadász-utczában levő *Koch* Kornél összes éttermi helyiségeit. Sok szerencsét!

— **A „Pannónia“-szálló étterménck átadása**. Mint halljuk, *Pelzmann* Ferencz szaktársunk a „Pannónia“-szálló éttermének bérlője legközelebb megválik a bérlettől s a diszes helyiségeket Glück Frigyes ur veszi át.

— **Számoló czédulák és diszes plakátok**. A kiknek számoló czédulákra és remek plakátokra van szükségük, forduljanak Sternberg Ármin és testvére budapesti hangszergyárosokhoz, Kerepesi-ut 36. szám alatt, a ki részükre szives készséggel küld megfelelő számban ilyen számoló czédulákat.

— **Gyulafehérváron** a Vigadósörcsarnok- és kávéházet *Lang* Emil szaktársunk vette át Salgótarjánról.

— **Körmenden** a „Korona“-kávéházat *Posch* Károly barátunk Posch Gyula szombatkelyi levelezőnk testvérbátyja vette át. Sok szerencsét kivánunk t. barátunknak!

— **Vendéglő átvétel**. Budapesten a Lipót-tér 11. szám alatt levő Posch-féle vendéglőt *Cvrcsek* Antal derék szaktársunk vette bérbe. Üdvözöljük!

— **Családi öröm**. *Frey* János fővárosi vendéglős szaktársunkat kedves neje egy egészséges fiugyermekkel ajándékozta meg. Az ujszülött Rezső és Gyula neveket nyert a szent keresztségben.

— **A „Vigadó“ kioszkja**. A fővárosi „Vigadó“ nyári kioszkhelyiségét *Pohl* Károly bérlő ujonan renováltatta s a diszes helyiség részére *Fuchs* Jani és *Danninger* Sebestyén ismert nevü szakképzett főpinczéreket alkalmazta.

— **Vendéglő átvétel**. *Novák* Ferencz a budapesti „Orient“-szálloda volt társbérlője átvette az Erzsébet-köruti Hell-féle vendéglőt.

— **A penész és rothadás megátlása zöldséges pinczénkben**. Igen sokszor tapasztaltuk, hogy gondosan megválogatott és téli eltartására szánt gyümölcs és zöldségünk a pinczében idő előtt elromlott. Legtöbb esetben a penészedés vagy rothadásnak magunk vagyunk okai, mivel az élelmiszer berakása előtt nem takaritjuk ki kellőleg a pinczét. — Első sorban tehát, mielőtt elakarjuk rakni a zöldséget vagy gyümölcsöt, a pinczét gyökeresen kitakaritjuk, mindent kihordván belőle, tetőzetet, falakat és padlót többször jól leseperve és több napon át meleg időben jól kiszellőztetve és kiszáritva. Kiszáritás után a padozatot kivéve, minden részét a pinczének kétszer is bemeszeljük. Időközben az állványokat jól lemossuk és kiszáritjuk; valamint a zöldség eltartásához szükséges homokot is felújitjuk, ügyelvén arra, hogy csak tiszta és minden organikus anyagtól mentes homok kerüljön a pinczébe. Ezen munkák elvégzése után, a pincze minden nyilását elzárva, kénvirággal jól kifüstöljük, illetőleg desinficiálják. Desinficiálás után nehány napra berakhatjuk az eltartásra szánt gyümölcs- és zöldségféléket, természetesen nagy gonddal megválogatva, hogy csakis a teljesen ép, kifogástalan és száraz gyümölcs vagy zöldség kerüljön a pinczébe. A további gondozása a készletnek abban áll, hogy többször kiválogatjuk az esetleges hibás példányokat és azokat eltávolitjuk, végre pedig ügyelünk arra, hogy a pincze mindég száraz legyen és hőmérséklete 2-5° túl ne emelkedjék. Igy kezelve, pinczéinket nem kell tartanuk a készletek elromlásától.

— **A főzelék története**. Azokhoz a növényekhez, a melyeket legelőször ültetett az ember; tartozik a lencse, a mely a Himalája tájáról való. Épp oly régi a hagyma különböző fajtáinak tenyésztése; ez a növény is ázsiai eredetü. Nero császárnak, aki havonkint egy pár napig folyton hagymát evett, hogy hangja tisztuljon: Porrophagus, vagyis hagymafaló volt a gunyneve. A fáraók idejében a hagymát nagyban tenyésztették; a foghagymát még éppenséggel diedétikus élvezeti czikknek tartották. Az egyptomi szolgaságban levő zsidók, a Khéopszpirámis munkásai, katonák, matrózok, mezei munkások, a régieknél mind foghagymát ettek, ha munkában, hőségben kimerültek. Az olyan vidéken, a hol a számum szele pusztit, a népek ma is foghagymával frissitik föl ajkukat és orrlyukakat. 2000-ben Kr. sz. e. az egyptomiak a vöröshagymát imádták. Valamint ez a növény, ugy az uborka is Indiából származik. Tiberius császár télen-nyáron uborkát evett és nagy mennyiséget fogyasztott el ebből a zamatos és jóizü növényből. Az egyptomiak uborkanedvből üditő italt tudtak készitени. A tök-nemüeket Ázsiában különösen kedvelik. A spárga, a mely vadon tenyészik az angol partokon és Oroszországban, kedvelt főzeléke volt Platónak, Arisztofánesz pedig mint kitünő emésztő-szert magasztalja. A kerti saláta a régieknél kedvelt szere volt a lumpoknak, mert észrevették, hogy a sok ivástól fölpezsdült vérüket egy-egy porczió saláta lehütötte. A görögök salátalevelet tettek a haldoklók alá, a ma motisz értelmében, hogy Vénusz hajdan a haldokló Adó-

nisznak szeretettel vetett ágyat salátaleveleken. A paraj eredetü, az arabokkal került került Spanyolországba. Nagyrabecsülték a régi egyptomiak, görögök rómaiak a petrezselymet és az endivia-salátát is, továbbá a sárga dinnyét, a mely Dél-Ázsiából került hozzájuk. A görög dinnye hazája Afrika, a kelkáposztáé Görögország. Cincinnátus volt az, a ki Rómába importáltatta és elrendelte, hogy ott is termeljék a kelkáposztát. A kelvirág (kárfiol) hazája Cyprus szigete, a reteké Kina. Mindkettőt egyébként Rómában is, Görögországban is nagyban tenyésztették. Kinából való a rebarbara is, a melyet a XIV. században hoztak Európába. A bab Egyptomból és Kelet-Indiából jutott hozzánk, a borsó Ázsiából. Mindkét hüvelyesveteményt rég termesztik Európában. A bronzkorszak svájczi czölöp-épitményeiben már találtak borsót. A torma oroszországból, a zeller Angliából (a hol gyomnak tekintették) került Európa részeibe.

— **Uj vendéglő**. *Borsody* Sándor fővárosi szaktársunk a Vigszinház áttellenében levő Haggenmacher palotában diszes vendéglőt nyit a jövő hó végével. A berendezés javában folyik s e körül derék szaktársunk sógora *Gönye* Sándor barátunk segédkezik. Sok szérencsét kivánunk t. barátunknak uj vállalatához!

— **Felgyógyult főpinczér**. *Bernhardt* Ferencz a „Panónia“ étterem fizető pinczére, Bányai József vendéglős sógora hosszas betegségéből teljesen felépült.

— **Vásárcsarnoki kenyér.** A tanács tegnapi ülésén megengedte, hogy a monori kenyeret junius végeig a vásárcsarnokokban ingyen helyen árulják, a kövezetvámot azonban nem engedte el.

— **Kávéház átvétel**. *Geiszlinger* Endre a budapesti „Orleans“-kávéház volt albérlője, megvette a dohány-utczai volt Borbás-féle kávéházat s azt „Sabaria“-kávéház czimen megnyitotta. Szaktársaink pártfogásába ajánljuk t. barátunk diszes üzlethelyiségeit.

— **A sertés-közvágóhid.** A sertés-közvágóhid épitésére felügyelő bizottság tegnap tartott ülésén elhatározta, hogy a közvágóhid 75314 forintos ácsmunkájára és 38108 forintos bádogos munkájára nyilvános, a 17787 frtos tetőfödő és 2560 frtos villámháritó-munkákra szükebb árlejtést hirdet.

— **Üzleti hirek**. *Zsidovits* Ödön ismert főpinczér Ujtatra-Füreden főpinczéri állást nyert. — *Suflay* Román trencséni vendéglős Ujtátra-Füreden kibérelte a volt Klimó-féle vendéglőt. — *Rumpold* Gyula Szliácson a Dankovszky-féle élterem főpinczéri állását nyerte el. — *Németh* István Miskolczon a vasuti vendéglő III-ik osztályu éttermének főpinczéri állását vette át. — *Frank* Menyus ugyanott az özv. Bock Józsefné kávéházát vette meg. — *Grosz* Dezső Miskolczon levő kávéházát eladta s ugyanott a „Korona“ kávéház főpinczéri állását vette át. — *Pfáhnl* József a fürdő-idényre Bártfán a Schubert-féle vendéglő főpinczéri állását veszi át. — *Bischof* Ernő Alsó-Tátrafüreden, *Bohos* Lajos a Fonyódi fürdőn, *Trummer* József Budapesten a Lukács-fürdő főpinczéri állását veszik át. — *Raab* Ernő, a Somossy-féle orpheum főpinczére az Ős-Budavári Herzmann-féle perzsgős pavillont vette át. — *Reis* Gyula az Ujságirók körének volt kávésa átvette a Baross-kávéház főpinczéri állását Budapesten. — *Gombár* János Szombathelyen a „Sabária“ kávéház főpinczéri állását veszi át. — *Meltschoch* Péter Ős-Budavárában a Putzer- és Hegyesi-vendéglő főpinczéri állását nyerte el.

— **Pfenig J.** Gróf Wenckheim szakácsa, kinek a váczi-uton már egy izben vendéglője volt, átveszi *Tihanyi* Ferencz Nagymaroson levő „Magyar Korona“ szállodáját e hó 30-án Niemetz Gyula közbenjárása folytán.

— **A budapesti kávés segédek betegsegélyző egylete** egy hat tagból áló küldöttséget menesztett, hogy Sztanoj Miklós kávés ipartársulati választmányi tagnak köszönetet, és hodolatának kifejezést adjon ama nagy horderejü inditványáért, melyet folyó hó 17-én a kávés ipartársulati közgyülésén a létesitendő országos szállodások, vendéglősök, pinczérek, kávésok és kávés segédek nyugdij intézete érdekében tett. A küldöttséget Olymosi József főpinczér vezette s hodolatteljességgel, Sztanoj Miklós urnak lelkesedéseért köszönetett mondot. Sztanoj Miklós válaszában megköszönvén a kitüntetést kijelentette, hogy őtet inditványa megtételével csakis köteleség érzet vezette, s vezetni fogja ezentul is ha a pinczérek és szakmánk alkalmazottainak érdeke kivánja. Örömmel adja tudomásul a küldöttségnek, hogy Némay Antal kávés-ipartársulati elnököt az eszme pártolására megnyerte, s igy minden lehetőt elfog követni, hogy az dijadalra jusson.

Szerkesztői üzenet.

D. G. urnak. Hozzánk intézett azon soraira, hogy miért állunk mi oly személyes ellentétben a székesfővárosi vendéglősök s korcsmárosok ipartestületének elnökével Gundel Jánossal; csak anyit válaszolhatunk, hogy önnek abbeli feltevése, hogy mi Gundel Jánosnak személyes ellenlábasai volnánk, a legnagyobb tévedésen alapul. Mi ugyanis soha senkinek, és legkevésbé Gundel urnak személyes ellensége nem voltunk s nem vagyunk, minket soha az önzés, vagy személyes érzék nem vezetett, nem vezet, és nem fog vezetni soha. Sőt ellenkezőleg, mi Gundel János személyét, mint embert, nem csak tiszteljük hanem becsüljük is, s ha mégis ellenlábassa vagyunk, ez nem az ő személyét, nem az ő egyéniségét illeti, hanem illeti az ő nyilvános működését, melynél azt tapasztaltuk, hogy a kartársak érdekeit gyakran téveszti szemelől, és sokszoráldozza fel a közérdeket, saját érdekeit; ezt az eljárást támadjuk mi mindég, mert látjuk hogy Gundel tevékenysége nem válik hasznára a kartársaknak, és mert látjuk, hogy sokan vakon követik az ő hibás és sokszor káros nézeteit. Ha ezek a körülmények megszünnek, miután megszünik az ok, meg fog szünni az okozat is és mi nem fogjuk gáncsolni működését. De addig mig a helyzet a jelenlegi marad, — ismételve mondjuk: tisztelet és becsület Gundel személye iránt; de eljárását elbirálni hirlapirói kötelességünknek fogjuk ugy mint eddig, ezentul is tekinteni. Ennyit tartottunk szükségesnek elmondani az ön s talán önnel együtt többeknek téves felfogásával szemben.

Felelős szerkesztő és kiadó: **Ihász György.**

NYILTTÉR.*)

Eladó szikvizgyártógép.

Egy jókarban levő naponként 150 üveg szódavizet gyártó gép a hozzátartozó 400 üveggel szabadkézből 750 forintért eladó. Bővebbet e lap kiadóhivatala ad.

Eladó kávéház.

Az alföldön egy nagyobb vidéki városban levő jó forgalmu **kávéház** családi körülmények miatt eladó. Bővebbet **Schlesinger József** közvetitő irodája Bpest, Ujvilág-utcza 15. sz. a.

Eladó kávéház.

Egy szépen berendezett *tejcsarnok* és *kávmérés* 200 forintért eladó. Olcsó hazbér és szép lakás.

Bővebbet Budapesten Ferencz József rakpart 11. sz. földszint 2. ajtó.

Egy 4 ajtós jégszekrény és egy egészen uj Dr. Mandler-féle *sör kimérő készülék* 2 csappal és borhütővel ellátva jutányos árért eladó. Bővebb felvilágostást *Rózsási* Ignácz vendéglős ád Békésen.

Nyári vendéglő-üzlet

vidéken, *kerti helyiség, nagyterem*, tekepálya, lakás, konyha, pincze stb. 1898. *április hó 1-étől berendezéssel* együtt, vagy a nélkül, bérbe adatik, vagy esetleg jutányos áron el is adandó. Czim a kiadó-hivatalban.

Vendéglő átvétel.

Van szerencsém a nagyérdemü közönség becses tudomására hozni, hogy az

Erzsébet királyné szálloda télikertjét és éttermeit

(IV., Egyetem-utcza 5.)

átvettem és azt a nagyérdemü közönségnek megnyitottam.

Sok évi müködésem és jó hirnevem azon feltevésre jogosit, hogy a nagyérdemü közönség becses pártfogásával kitüntet,

Kitünő konyha, tiszta, jó italok pontos kiszolgálat és *olcsó árak* által óhajtom a nagyérdemü közönséget üzletem részére megnyerni.

Sültek ára étlap szerint, adagonként 30—35 kr. — Bérlet ebéd és vacsorára 24 frt

Midőn a nagyérdemü közönség jóindulatát kérem, maradtam

1898. márczius hó

kitünő tisztelettel

RUPP LAJOS

vendéglős.

*) E rovat alatt közlöttekért nem vállal felelősséget a szerk.

BLAŽEK ADOLF

késmüves és mükószörülő gőzerővel.

Alapittatott 1871-ben.

Budapest, IV. Zöldfa-utcza 4. sz.

Szőlőszeti-, kerti és mezőgazdasági eszközök nagy raktára.

Ajánlja dusan felszerelt raktárát, valamint legfinomabb

evőeszközeit, konyhakéseit

stb. *Vendéglősök előnyben részesülnek.*

Javitások és köszörülések elfogadtatnak.

KIADÓ HELYISÉGEK.

Szatmáron a „Hám János“ utczai 5. számu ház

összes alsó helyiségei bérbe kiadók.

1898. május 1-től.

A helyiség egy 20 métor hosszu, 10 méter szélességü terem

két utczai bejárással

és két auslaggal; nagy üzletnek, fenyes kávéháznak és főtőzsdének igen alkalmas; 5 kisebb szobával és a hozzá szükséges mellékhelyiségekkel. — A jetzett hely

A VÁROSI SZINHÁZ KÖZVETLEN SZOMSZÉDSÁGÁBAN

a főpiacz torkában és az ujonnan épitett törvényszéki palotától 20 lépésnyire van; terv szerint előtte halad

a közuti vasut és jelenleg a közlekedés góczpontja.

A feltételek megtudhatók:

Szatmáron, Csomay Imre és neje tulajdonosoknál.

200 hektoliter

Rizling és Kadarka

boraim

1897. évi termésü, egészben vagy részben

jutányos áron eladó

Dömök Gábor termelőnél

DÖMSÖDÖN.

CSIZ

Jod-Brom-fürdő

vendéglője kibérelhető

egy vagy több évre.

Feltételek megtudhatók az igazgatóságnál Csiz posta Rimaszécs.

Molnár Vilmos

cs. és klr. szab.

sérvkötész és kesztyügyáros.

Dusan felszerelt raktár *minden e szakmába vágó különlegességekben.*

Budapesten, VII. ker., Károly-körut 19. szám.

Kizárólag itt kapható a *legjobbnak elismert* **szabadalmazott kettős és egyoldalu sérvkötő.**

Egyedül az én pelottáim vannak ugy készitve, hogy *bármily testtartáshoz és testmozgáshoz simulnak* s rugalmas ellenállásuk minden más készitménynél nagyobb és állandóbb.

Pelottáimnál *feldörzsölések, bőrlobok, maródások s kellemetlen nyomási érzések* ki vannak zárva.

Sérvkötőim ára a legjutányosabb.

A legszebb és legtartósabb **keztyük** nálam kaphatók.

Egyetlen raktár a *legczélszerübb s elpusztithatlan*, legkülönfélébb

pinczér-táskákban,

melyekre különösen felhivom a vendéglős és pinczér urak figyelmét.

Tisztelettel

MOLNÁR VILMOS.

HIRDETÉSEK

felvétetnek a

Vendéglősök Lapja

kiadóhivatalában.

Alapittatott 1869.

Kitünőnek bizonyult

SÖRMÉRŐ KÉSZÜLÉKEK

lég- vagy szénsavnyomással

szabadalmazott hűtővel

ajánlja

Watterich Arnold

BUDAPEST, dohány-utcza 5.

Költségvetés ingyen.

Sörszivattyu, sörpezsgőcsapok, minden borbetegség elleni czikkek.

Essenciák a **rum-, likör-** és **eczetkészitéshez** hideg uton, minden készülék nélkül.

Képes árjegyzék és kezelési könyv ingyen.

VALÓDI

PRÁGAI-SONKA

Legfinomabb	Klg.	—	frt 96	kr.
Főt prágai sonka	„	1	„ 30	„
Prágai karaj	„	—	„ 86	„
Kolozsvári szalonna . .	„	—	„ 90	„
Debreczeni szalonna . .	„	—	„ 90	„
Valódi góthai kalbász .	„	2	„ 30	„

Továbbá hideg felvágottakhoz:

Berlini májkolbász . . .	Klg.	—	frt 90	kr.
Frankfurti „	„	—	„ 90	„
Nyelvkolbász	„		„ 90	„
Szalámi első rendü . . .	„	1	„ 40	„
Zampini	„	—	„ 90	„
Mortadella	„	1	„ 50	„
Libamáj kolbász	„	1	„ 50	„

Ajánl helyben házhoz szállitva és vidékre postán vagy vasuton

Első Prágai Sonkatelep

Budapest, Rózsa-u. 1.

Vendéglő eladás.

A József-városban, igen élénk forgalmu téren, teljesen berendezett **vendéglő, — melyhez nyári kerthelyiség is van,** — szabadkézből azonnal eladó. A házbér csekély, vételár mérsékelt, a forgalom télen nagy, nyáron elsőrangu. Bővebb felvilágositást ad: **Ihász György** a „Vendéglősök Lapja“ szerkesztője Akáczfa-utcza 3. sz I., emelet.

Kik
SZÁLLODA-, KÁVÉHÁZ vagy
VENDÉGLŐI ÜZLETET
venni vagy eladni óhajtanak a fővárosban vagy a vidéken, felkéretnek bizalomteljesen

NIEMETZ GYULA

iparhatóságilag engedélyezett és törvényszékileg bejegyzett üzletek adás- és vevési ügynökségéhez fordulni
Budapesten, VIII., Rökk Szilárd-utcza 18. sz.

MUSTÁR!
Eredeti Franczia mód

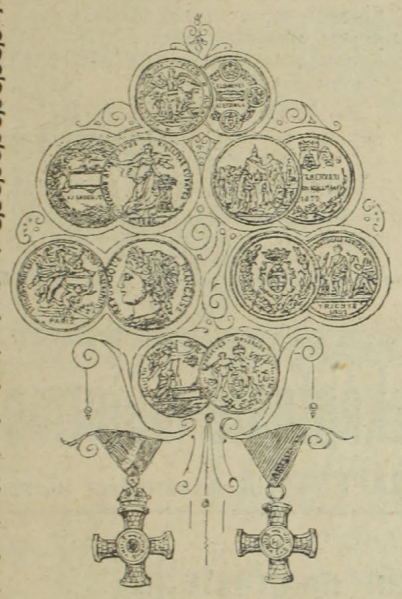

5 Ko. vételnél:
á —.50, —.45.

Továbbá befőtt paradicsom,
uborka boreczetben.

Boreczet:
10, 12, 14 frt.

Föző eczet:
6, 5, és ½ frt.

MOCZNIK L.

Cs. és kir. szab. — **CONSERV-GYÁROS.** — Cs. és kir. szab.
Budapest VIII. Alföldi-utcza 10.
Budapest elsőrendü vendéglősök szállitója.
Árjegyzéket küld kivánatra.

Szemere-szálloda Péczelen.

Nyári hideg fürdő és kényelmes uszoda.

Szálloda-átvétel.

Van szerencsém a nagyérdemü közönséget tisztelettel értesiteni, hogy **Péczelen** a fővárosi közönség kedvelt kiránduló és üdülőhelyén, a *„Szemere fürdő-részvénytársaság“* tulajdonát képező

Szemere-szállodát

a hozzátartozó összes mellékhelyiségeivel együtt bérbe vettem s azt folyó hó 6-án ünnepélyesen megnyitom.

Szállodámat, melyben kényelmes vendégszobák, diszes kávéház, étterem és két tekepálya áll a mélyen tisztelt közönség rendelkezésére, — akként rendeztem be, hogy az a legkényesebb igényeknek is teljesen megfelelhessen,

izletes ételeim, valódi jó italaim,

valamint pontos kiszolgálás által pedig nagyrabecsült vendégeim állandó támogatását kiérdemeljem.

Támaszkodva a vendéglős ipar terén számos éveken keresztül sikereseu eltöltött multamra, reményleni vagyok bátor, mint az **aradi szinház és bérhá i sörcsarnoknak**, legutóbb pedig a budapesti **József főherczeg szálloda éttermének** volt bérlője, hogy szakképzettségem, igyekezetem és jó törekvésem folytán a nagyérdemü közönség jó indulatu pártolását uj üzletemben is kiérdemelhetem.

A nagyérdemü közönség tömeges látogatását kéri

Péczel, 1898. február hó.

kiváló tisztelettel
TÓTH JÁNOS, szállodás.

A fővárosi közönség kedvencz kiránduló és üdülő helye.

Sinház és nagy tánczterem, 2 tekepálya.



KORONA PEZSGŐ

Próbaládák 2 palaczkkal bérmentve Magyarország és Ausztria bármely postaállomására 3 frt utánvéttel. Viszonteládrusitóknak megfelelő engedmény.

MATTES JÁNOS,

Budapest, Haris-bazár.

Kaphatók: **Szimon István** főüzlet Váczi-körut 12., fiók-üzlet Váczi-körut 60. és Terez-körut 35. — **Vogel Gyula** Andrássy-ut 29. **Rabsch Sándor** Kerepesi-ut 11. — **Sallay István** Kerepesi-ut. **Török Bódog** Kerepesi-ut. — **Diósy Kálmán** Kerepesi-ut 22. **Weinberger Gusztáv** Calvin-ter. — **Tóth Imre** Üllői-ut 73. **Czekkel Ferencz** Nefelejts-utcza. — **Steurer Antal** Rózsa-utcza. **Gaizler Béla** Buda, Vár. — **Sellner Gyula** Buda, Vár. — **Schedel János** Budai Fő-ut, valamint a legtöbb füszer- és csemegeüzletben.

A kárpátok egyik világhirü **fürdőhelyén** gyönyörü parkban fekvő

vendéglő és szálloda

kiadó egy *szakképzett mozgékony vendéglősnek*, a ki legalább *500 frt kauczióval* rendelkezik s a *berendezés költségeit* — legalább felerészben *fedezni fogja*. A kik konyha és szép éttermi berendezéssel s s 10—20 ágyra ágynemüvel rendelkeznek, előnyben részesülnek.

Méltányos feltételek, nagy forgalom, számos előny.

Tudakozódhatni **Ihász György** *közvetitő intézeténél*: VII., Akáczfa-utcza 3. sz.

IHÁSZ GYÖRGY

Budapest, VII., Akáczfa-utcza 3. sz.

Hatóságilag engedélyezett és

1000 forint

óvadékkal ellátott
országos

közvetitő intézete

elhelyez szállodai, vendéglői és kávéházi személyzetet, közvetit üzleteladásokat és vételeket.

Bérbeadó üzlethelyiség.

Szolnokon ujonan átalakitott volt régi pálinkaház

vendéglői üzlethelyiségül

kiadandó. A helyiség áll egy nagy tánczteremből, söntés-szoba, 4 esetleg 8 vendégszoba s 10 lóra való istállóból.

Bővebbet *Klemm* István épitész ur Budapesten, vagy e lapok kiadóhivatala ad.

Dr. Ludwig Willibald

első nagymarosi pezsgő-pinczészete

ajánlja elismert kitünő minőségü **védjegyzett pezsgő borait:**

Préda Trois-roses.

ARANYCSEPPEK (Goldtropfen) kaphatók az egész Monarchiában, minden elsőrendü füszer- csemege- vendéglő- s kávéházi üzletekben.

KÉPVISELŐ:

HUNKE JÁNOS

IX, Lónyai-utcza 9. ajtó 1.

A

Herkó Páter

A legelterjedtebb néppárti heti élczlap, változatos szöveggel, mulattató eredeti képekkel, a politikai romlott korszellemnek szatyra és guny által ostorozott heti eseményeivel, versekkel, adomatárral, kép-, szám-, sakk- és szórejtvényekkel és sok más mulattató dologgal.

Szerkesztő: Markos Gyula.

Előfizetési ára: egész évre 6 frt — félévre 3 frt — negyedévre 1 frt 50 kr.

A szegényebb, de olvasni szerető közönség számára a „HERKÓ PÁTER" népies kiadását egész évre 3 frtért, negyedévre 75 krért kütdjük.

A „HERKÓ PÁTER" tót nyelven is megjelenő heti élczlap egész évre 2 frt, félévre 1 frt, negyedévre 50 kr.

Német nyelven is megjelenik a „HERKÓ PÁTER" heti élczlap egész évre 4 frt, félévre 2 frt.

Naptárak magyar, német és tót nyelven minden évben megjelennek, csak 40 kr. darabonkint. — Hirdetéseket olcsóért vállalunk.

Szerkesztőség és kiadóhivatal:

Budapest, VIII. kerület, Mária-utcza 20. sz.

Sternberg Armin és Testvére

hangszer-gyár

cs. és kir. udv. szállitók.

Budapest, VII., Kerepesi-ut 36. sz.



Hegedük 3, 4, 5, 6 8 frt.

Kijátszott régi mesterhegedük 20, 30, 40 frt s felj.

Gordonkák (cellók) ujak 12, 16, 20 frt s feljebb.

Kijátszottak, régi mesterektől 25, 40, 60 frt s felj.

Fuvolák 6, 8, 10, 15 frt s felj.

Szárnykürtök és trombiták 15, 18 frt.

Czimbalmok
erőteljes, csengő hanggal **35-500** frtig.

Harmonikák
kitünő hangokkal 3 frttól **4, 5, 6, 7, 8** frtig és feljebb.

Iskola-, szalon- és egyházi harmoniumok.

Községi- és tornászati dobok.

Zenélő ajándéktárgyak.

Korsók, palaczkok és teljes asztali készletek zenével.

ZONGORÁK
dallamos és erőteljes hanggal. **Zongorák hangolása helyben 2 frt.**

Vendéglősöknek zenélő automaták.

Illusztrált árjegyzék ingyen
kapható, csak megnevezendő, hogy miféle hangszerről kivántatik az árjegyzék.

Számoló czédula és diszes plakát ingyen.

RANKHERLÁNYI M. KIR. FÜRDŐGONDNOKSÁG.

54. számhoz.

Versenytárgyalási hirdetmény.

A magyar királyi kincstár haszonbérbe adja a tulajdonát képező **rankherlányi** (Abauj-Torna-vármegye) fürdőben levö

gyógytermet,
vendéglőt.
vendéglőslakot,
tekeasztalt, fürdőkonyhát,
férfitekepályát,
mészárszéket.
jégvermet
és pinczét

az **1898., 1899.** és **1900. évi fürdő-idényekre.**

E czélból f. é. **márcz. 21-én, hétfőn, d. e. 10 órakor** a rankherlányi fürdőgondnokság hivatalos helyiségében évi 400, azaz négyszáz frtnyi kikiáltási ár mellett **nyilvános** szóbeli és zárt irásbeli **versenytárgyalás** fog tartatni. — Az ajánlatokhoz a kikiáltási ár 10%-ának megfelelő bánatpénz melléklendő. — Az érdeklődőknek a köteydő szerződés tervezetét az alólirt fürdőpondnokság kivánatra megküldi, s mindennemü felvilágositással isz szolgál.

Rankherlány, 1898. márczius 4.

M. kir. fürdőgondnokság.

Gaál Balázs arczképfestő műterme

VIII. József-körut 10. sz. BUDAPEST VIII. József-körut 10. sz.

Mindent felülmuló legszebb emlék, ha fénykép után arczképünket

életnagyságban megfestetjük

olajfestményben vagy **krétarajzban.**

Minden ünnepelyes alkalomra a legalkalmasabb ajándék, ugymint névnapok, születésnapok, mennyegzők, egyletek főtisztjei kitüntetésére stb. Továbbá elhunytrk arczképe fénykép után a megszólamlásig élethüen megfesthető.

Arczképfestészeti műtermemet a legmagasabb körök által elismerve ajánlom, hol több nagyjaink hü arczképe látható, **este kivilágitás mellett.**

Megrendelések a műteremben **VIII. ker. József-körut 10. sz. alatt** vétetuek fel. — Kiváló tisztelettel

Gaál Balázs, arczképfestő.

Egyes szám 10 kr.



SIPULUSZ LAPJA

KAKAS MÁRTON

Egyes szám 10 kr.

Magyarország legkedveltebb élclapja.

Megjelen minden vasárnap.

Előfizetési ár:

Egész évre	4 frt.
Fél évre	2 frt.
Negyed évre	1 frt.

Szerkesztőség és kiadóhivatal

Budapest, VIII., Rökk-Szilárd-utcza 4. szám.

„Hungária“

Czimer-czimfestő és festészeti müintézet

Budapest, VII., Kerepesi-ut 34.

Városi iroda: VI. Andrássy-ut 4. Mechlovits Sándor.

mint czégtársnál

Alapittatott 1854. ⟡ *Brosan* és *Mechlovits.*

Vendéglői és kávéházi diszitések jutányosan számittatnak. Mindennemü *festmények*, átvilágitó képek (Transparent) és üvegedzések, *czimfeliratok*, üvegre, fára, vászon és falra, domború-üveg-, fa- és érczbetük, öntött udvari czimerek ős érmek, aranyozások, bronzirózások és *mázoló-munkák* a legujabb modorban s kiváló izléssel készittetnek.

Zászló gyár. Diszitések kölcsönbe adatnak.



HIRDETÉS.

Járányi József helyeszközlő irodája szállodai, kávéházi és vendéglői személyzet elhelyezésére.

Az iroda minden megkeresést rögtön és gonddal intéz el.

Nagy figyelmet fordit arra, hogy szakképzett és megbizható egyéneket ajánljon, mire a czégtulajdonos eddigi működése is elég biztositékot képez.

Mindig elég alkalmas helykereső van előjegyezve, ugy, hogy minden igénynek azonnal megfelelhet.

Culans eljárás, mérsékelt dijak.

A t. vendéglős, szállodás kávés és pinczér urak kéretnek, hogy megkereséseikben föltételeiket részletesen tudassák. Czim: *Járányi József, Pécs.*

Nincs rossz bor!
Nincs rossz étel!
Nincs türelmetlen, ideges vendég!
abban a vendéglőben, a hova a

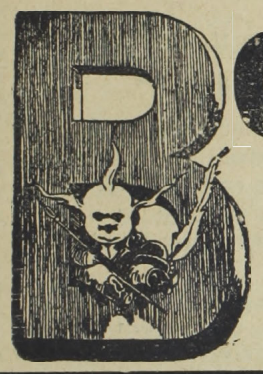

BORSSZEM JANKÓ

a legjobb magyar élczlap jár.

A „BORSSZEM JANKÓ“ előfizetési ára negyedévre csak 2 forint.

Előfizetők gyönyörü szines fali naptárt kapnak ingyen a »BORSSZEM JANKÓ« ismert alakjaival.

Megrendelő czim: **Borsszem Jankó kiadóhivatala, Budapest, Ferencziek-tere 3. sz.**

Eladó vendéglők.

Számos kisebb és nagyobb fővárosi és vidéki **vendéglő-üzletek, kávéházak** és **szállodák** eladatnak. Venni, vagy bérleni szándékozók forduljanak **Ihász György, országos közvetitő intézetéhez.** Budapest, VII., Akáczfa-utcza 3. sz.



LANÁTOR JÁNOS

czipész-mester

BUDAPESTEN,

VIII. ker., József-körut 13. szám.



A vendéglősök, szállodások, kávések, főpinczérek s ezek alkalmazottjainak **a legkényelmesebb lábbeliket készíti.**

Ajánlja dusan berendezett saját készitményü

uri-, női- és gyermek-czipő raktárát

a legolcsóbb árak mellett

az 1896-iki kiállitáson több éremmel kitüntetve.

Mérték szerinti megrendelések a legizlésesebben és leggyorsabban eszközöltetnek.

Kitüntetve: Páris 1897. ipar és kereskedelmi kiállitás és 1896. ezredéves orsz. kiállitás.

Höfle Károly

ezelőtt

SPANRAFT E.

Budapest, VIII., József-körut 59—61.

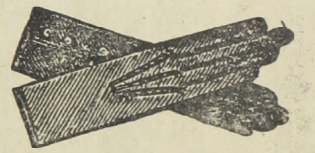

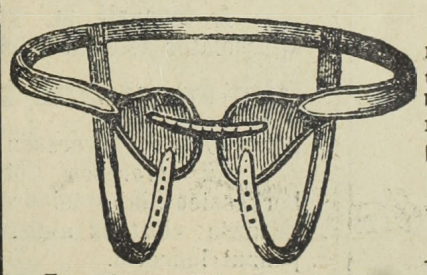

Ajánlja saját készitményü áruraktárát u. m. **keztyük, nadrágtartók, harisnyakötők, vivókeztyük, álarczok, szarvasbör lepedők, párnák, sérvkötők, suspensoriumok.**

Franczia és angol különlegességeket titoktartás mellett vidékre is kütdök.

Keztyük tisztiásra elfogagiatnak.

Megrendelések gyorsan és pontosan teljesittetnek.

Egyesületek a báli megrendeléseknél 10% engedményben részesülnek.

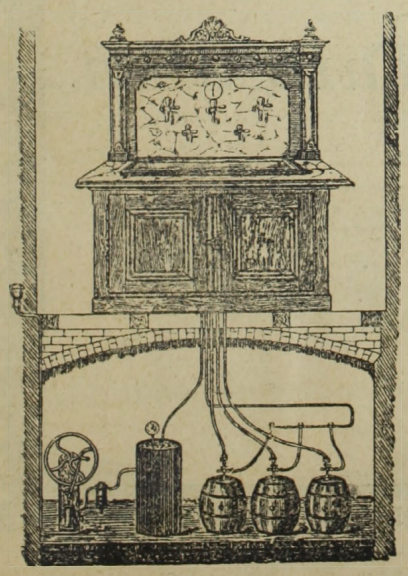

HIRMANN FERENCZ

réz-áru gyára,

Budapest, VII, Csányi-utcza 9. sz.

Gyári

sörkimérő készüléket

légnyomással és szab. sörhütővel.

Elvállal régi készülékek átalakitását.

Nagy választék

bor- és sörcsapokban,

valam'nt mindennemü szivattyukban.

Javitások legolcsóbban és leggyorsabban eszközöltetnek.

Költségvetésekkel kivánatra dijtalanul szolgálok.

Vendéglős kerestetik.

A rozsnyói vasas gyógyfürdő

és hidegviz gyógyintézet

az 1898. évi fürdői évadra keres egy keresztény vendéglőst.

Feltételek megtudhatók:

Dr. Gutlohn Henrik orvosnál Rozsnyón.

Szálloda

szinházzal és vendéglővel

egyike a legélénkebb vidéki székvárosban

1898. szeptember hó 1-től esetleg előbb is

bérbe adandó.

Esetleg az egész ház igen alkalmas fizetési feltételek mellett

olcsó árért eladó.

Közelebbi felvilágositást ad:

Eisner és Ehrlich

épitési vállalat

ZÁGRÁB, (Horvátország).

TELEFON 59—28 **ÉRTESITÉS.** TELEFON 59—28.

Ezennel van szerencsém a t. cz. szállodás, vendéglős, kávés főnök urakat értesiteni, miszerint Király-utczai elhelyező ügynökségemet beszüntettem, s a mai napon

POLLÁK JÓZSEF

jó hirnevü cseléd elhelyező irodával egybekötve

IV. ker. HARISBAZÁRBAN

nyitottuk meg, a melylyel azon álláspontra jutottunk hogy a t. cz. főnök urakat, szállodai, vendéglői, kávéházi személyzettel valamint a kellő konyhaszemélyzettel is kielégithessük.

Becses pártfogásokért és rendelésért esdve, maradunk teljes tisztelettel

Liptai Illés f. ü. v. *Pollák J. tulajd.*

Meghivó.

Az eddig tapasztalt szives jóakaratáért köszönetet mondva, van szerencsém tisztelettel értesiteni, hogy a

VII. ker. Dohány-utcza 40. sz. alatt

(a nyár-utcza sarkán)

lévő kávéházat Borbás Gyula urtól megvettem, s azt

„Sabaria kávéház“

czim alatt f. é. márczius 15-től fogva személyesen vezetem. Az eddig tapasztalt jóindulatára támaszkodva, bizton remélem további szives pártfogását saját üzletemben és törekedni fogok mélyan tisztelt vendégeim b. igényeit — ugy mint eddig — minden tekintetben kielégiteni. Becses és számos látogatásait kéri

kitünő tisztelettel

GEISZLINGER ENDRE

a „Sabaria kávéház“ tulajdonosa, — az „Orleans kávéház“ volt bérlője.

9410. VI/2. szám.

Borárverési hirdetmény.

A tarczali m. kir. vinczelléri skola és a vele kapcsolatos telepek 1896. és 1897. évi termelésü borai

folyó évi márczius hó 27-én délután 2 órakor

kezdődő nyilt árverésen eladásra bocsáttatnak.

Az árverezők kötelesek a megvenni szándékolt borkészlet kikiáltási árának 5%-át az árverelés megkezdése előtt az alulirt igazgatóság kezeihez bánatpénzül lefizetni.

A borok minőség és termelési hely szerint csoportositottan árvereztetnek el. Az egész eladó készlet **mintegy 700 hl.; becsértéke hektoliterenkint 16 és 60 forint** között változik. A borok cukor-, szesz- és savtartalma elemezve vannak.

Az árak hordó nélkül értendők; a hordók hektoliterje 2 frt 60 krajczárjával számittatik.

Az árverés megkezdése előtt irásbeli zárt ajánlatok is adhatók be, melyekhez szintén 5% bánatpénz csatolandó.

Az eladandó borok **március hó 20-tól kezdve alantirt igazgatóságnál való egyszerü jelentkezés mellett** előzőleg is megizlelhetők. Ugyanott bővebb fölvilágositások szerezhetők.

Tarczalon, 1898. évi február hóban.

A m. kir. vinczelléri skola igazgatósága.

Borárverés Tarczalon.

Borárverés Tarczalon.

Nyomatott Márián György könyvnyomdában, Budapest, VIII. ker. Mária-utcza 11.

XIV-ik évfolyam. 1898. 7. szám. Budapest, április 5-én.

VENDÉGLŐSÖK LAPJA

„PINCZÉREK LAPJA.“

A hazai szállodások, vendéglősök, kávések, pinczérek és kávéházi-segédek érdekeit felkaroló szakközlöny.

„Az első magyar orsz. pinczemesterek és pinczemunkások egylete“, a „Budapesti kávéház segéd-egylet“, a „Szatmár-Németi pinczér-egylet“, a „Székesfejérvári pinczér-egylet“, a „Szombathelyi pinczér betegsegélyző-egylet“, a „Győri pinczér-egylet“, a „Révkomáromi vendéglősök- és kávések ipartársulata“, az „Aradi pinczér-egylet“nek, a „Szabadkai pinczér-egylet“-nek, az „Aradi vendéglősök- és kávések-egyesülete“-nek, az „Ujvidéki szállodások-, vendéglősök- és kávések ipartársulatának“, a „Miskolczi pinczér-egylet“-nek és a „Kassai vendéglősök-, kávések-, korcsmárosok- és pinczérek-egyleté“-nek

HIVATALOS KÖZLÖNYE.

Megjelenik havonkint kétszer, minden hó 5-én és 20-án.

Előfizetési ár:

Egész évre	6.—	Félévre	3.—
Háromnegyed évre	4.50	Évnegyedre	1.50

Laptulajdonos és felelős szerkesztő:
IHÁSZ GYÖRGY.

Szerkesztőség és kiadóhivatal:
VII. kerület, Akáczfa-utcza 3-ik szám.
Kéziratok és előfizetések ide intézendők.

Siralmas állapotok Kőbányán.

Valóban, ha nem volna oly komoly a dolog, gunyosan nevetni tudnánk azon a helyzeten, melyben a kőbányai vendéglősök sinlődnek jelenleg.

A kőbányai vendéglősök ugyanis, mint általában minden vendéglősök nagyban vásárolják a sört a kőbányai sörgyárakban s fizetik busásan az italmárési általányokat. A kőbányai lakosok azonban kifogtak a vendéglősökön s azokat tetemesen megkárositják oly formán, hogy 2—3 kőbányai lakos összeáll, megvesznek együtt egy-egy kishordó sört 3 frt 10 krért, s azt maguk között felosztják, nem fizetvén természetesen italmérési általányt.

A szegény kőbányai vendéglős aztán csak nézheti, hogy hogy isszák a fogyasztók az italmérési általány fizetése nélkül megvett sört, mig a vendéglősnek annyi pénzét bele fektetett söre ott áll fogyasztók hiányában. Ez nem csak a vendéglősöknek jelentékeny megröviditése, de egyben visszaélés a sör adó iránti törvényekkel, s közvetve az államal, mely igy tetemesen megrövidül...

Előfordul Kőbányán az az eset is, hogy egy szeszkereskedő 8—9 kron szállitja a sört mert ő is 3 frt 10 kron vásárolja a sörgyárból a kis hordó sört, s azt poharankint adja 8—9 krért, mi által ismét a vendéglősök tetemes rövidséget szenvednek mert nekik maguknak 8 krban van egy pohár sör, tehát 8—9 krért nem adhatják azt; és ez a visszás helyzet, nem csak szeszkereskedésben, hanem több szatócs boltban is előfordul...

Ami azonban a legsiralmasabb: az hogy van Kőbányán egy szeszkereskedő, helyesebben pálinka készitő, ez meg bort árul 25 krért literét és mindjárt a házhoz is szállitja a megrendelt mennyiséget. Ha már most ezen iparengedélynélküli borszállitásért megtámadtatik, egyszerüen azzal védekezik hogy nem ő, hanem *sógora* árulja és küldi a 25 kros liter borokat az pedig teheti, mert az iparengedélylyel biró korcsmáros. Azt azonban bölcsen elhallgatja, hogy ennek a sógornak korcsmája az ó pénzén s nem a sógoráén van felállitva, s a korcsma tulajdonképen az övé. Hogy 25 krért egyetlen egy kőbányai korcsmáros sem képes egy liter bort adni, azt mindenki, aki a jelenlegi borvíszonyokat ismeri, ha nem is szakember, belátja, s ezzel együtt beláthatja azt is, mily tetemesen kárositja a szeszkereskedő a kőbányai bort mérő korcsmárosokat . . .

E siralmaas állapotot megkell szüntetni.

Megszüntetni pedig csak ugy lehet, ha egyrészről maguk a kőbányai korcsmárosok együttesen, vállvetve tesznek lépéseket e visszaélésekmegszüntetése végett az illetékes hatóságoknál, s kieszközlik, hogy a sörgyár egyeseknek ne adhasson sört, akik-sör adó átalányt nem fizetnek, s hogy a bormérési engedélyre nagyobb gond forditassék, más részről pedig, az állam hivatott közegei szoros felügyeletet tartsanak az iránt, hogy az ily az államra nézve pedig kiszámithatatlan károkat okozó visszaélések elháritassanak, sőt azok már keletkezésükben is elnyomassanak, mert az állam kötelessége, ügyelni arra, hogy az adófizető polgárok jogai meglegyenek védve és az adózás alapját képező áru ne váljék egyesek visszaélésének tárgyává! *F—tt L—s.*

Cserna István és a Zugló két tündére.

Lapunk mai számában egy tekintélyes és közkedveltségnek örvendő vendéglősnek



SEC **TALISMAN** DEPOSÉ. **TÖRLEY JÓZS. és T^SA** PROMONTOR. (BUDAPEST.) SEC

Mai számunk 12 oldal.

arczképét mutatjuk be, mellette a „Zugló két tündérének“ nevezett két hölgyet, a vendéglős nejét s ennek nővérét.

Cserna István zuglói vendéglős, aki most a Schätz-féle nagysörcsarnoknak már harmad izben bérlője, s a ki ez üzlethelyiséget oly magaslatra emelte, aminőn az soha eddig nem állott, nemcsak kitünő konyhája, hamisitatlan borai s első rangu márcziusi sörei kiszolgálása által érte el azt, hogy helyisége a legelső rangu vendégek kedves találkozó helyévé lett, hanem és főleg az által, hogy előzékeny modora, finom és pontos kiszolgálása által, a legmesszebb terjedő kivánalmakat is kielégiti. Cserna István 1852-ben Uj-Hartyánban született iparos szülőktől, iskoláit otthon, majd a csáktornyai tanitóképezdében végezte, ahol tanulmányai mellett a zenében is nagy előmenetelt tett. Később pinczérségre lépett s sok előkelő üzletben főnökeinek teljes megelégedésére szolgált, igy a Frohner János szállodájában, az István főherczeg és Európa szállókban, mig később a Frischauf üzletnek üzlet vezetője lett, honnét huzamosabb idő után önállósitotta magát és a Schätz-féle üzletet vette át s rövid idő alatt virágzóvá tette.

Neje: Született *Stiglmayer* Vilma Bárándon született, ugy a másik zuglói tündér is Csernáné nővére *Ilona* k. a. E két tündér áll Cserna oldala mellett, mindkettő valódi müvész a szakács müvészetben, s igy nem csoda, ha az étkek ott annyira izletesek, ahol azokat tündér ujak készitik.

A nagy és valóban pontos munka között gyönyörrel élvezi a család a családi élet nyugalmas óráit; a férj odaül zongorája mellé, s a legmelancholicusabb hangokat csalva ki abból valóságos zseniálitással játszik; mig neje a czimbalmon veri ki a legszebb magyar nótákat, melyeket Ilonka kisér az ő szép, iskolázott hangjával.

E szép családi kép bemutatásánál azt óhajtjuk, hogy a magyarok Istene sok ily vendéglős családot adjon a Magyar hazának mint a Cserna család!

A budapesti pinczéregylet évi jelentése.

Olvasva ezt a jelentést, bizony semmiféle változásokon nem megy ez át évről-évre. Akár csak nyomtatott rubrikákat töltenék ki. Hivják az elnőkét: Tomolának, Mitrovátznak, Rósenduftnak vagy Gaál Andornak, ez az egy mindig csak egyforma maradt: üres mint a tök; és száraz mint a szalma. Annyi degredált mandarinja nincs egy egyesületnek sem, mint a fővárosi pinczéregyletnek. Ma nekem, holnap neked — a páva toll. Ma én leszek a töprengő Hamlet, holnap Te leszel a Hamlet és fogsz töprengeni. Ambiczió ezeknél az uraknál nincs, hanem kielégitésre vár a hiuságuk. Csak a legkisebb vonzalmat éreznének ezek a fő elnökök a *magyar* pinczérek mozgalmai iránt, mind máskép volna mint tényleg ma van. Hanem sujtja is a sors keze az egész egyesületet, veszteséggel záródnak az évi zárszámadások, hogy ne legyen olyan keserü ez a pohár, ők maguk vigasztalódnak abban: a mérleg *mégis* kedvezőnek (?) mondható daczára, hogy *397 frt veszteséggel záródik mert a rendes tagsági járulék háromszáz forinton felül apadt* stb. Urak! nem látják be, hogy az milyen sovány vigasz? hagyják abba azt a kinos vergődésüket, máskép még sajátjukból is ráfizethetnek. Koldulni tagokért már ugyis mentek a vendéglős ipartársulathoz, tehát már erőszakkal akarnak önök tagokat fogni? nem tudják önök hogy egy egyesületet *semmiért* nem lehet fenntartani? Vagy talán az a pár pinczér azért van, hogy évente egy pávatollas mandarint válaszszon??

Poós Gyula.

Emléklap*)

márczius 15-ére.

Irta: **MESZLÉNYI LAJOS** orsz. képviselő.

Szabadságunk hajnalának
Ma van ötven éve!
Imát zengjen e szent napon
Hazánk minden népe.

Ötven éve lett szabaddá
A lánczolt jobbágy kar,
Ötven éve szabad polgár
S egyenlő a magyar!

Ötven éve szabadsajtó
Szabad e hazában,
Vérrel irták meg a törvényt
Sok dicső csatában.

Vérrel kellett öntözni a
Három szép virágot:
Egyenlőség! Testvériség!
S magyar Szabadságot!

Ötven éve a polgárnak
Birtoka sajátja,
Nem jobbágy: mert ekéjével
Saját földjét szántja!

Ezt hozta meg a Negyvennyolcz
S ki ezt elfeledné,
Tán az Isten büntetését
Is megérdemelné.

Ünnepeljük hát e napot,
Felnézve az Égre,
Ur Istenünk szent áldását
Kérve le a népre.

*) *Fiáth* Imre nagybirtokos ur szivességéből közöljük vejének: *Meszlényi* Lajos orsz. képviselőnek szabadságharczunk 50. éves emlékünnepélyére irt gyönyörü költeményéből eme hangulatteljes részt.

A szerkesztő.

A borhamisitás.

Sokszor, sokfelül, sok oldalu panaszt hallani az iránt, hogy már a magyar székes fővárosban tiszta, szőlőtermésü bort nem lehet kapni.

Ez a panasz egészen egy oldalu és nem is alapos; mert jó, tiszta, szőlőből sajtolt bor ép ugy kapható ma is, mint kapható volt az évtizedek előtt, csakhogy ma már az a hiedelem, hogy a filloxéra elpusztitotta mindenütt bortermelő vidékeinken a szőlőket, annyira meggyökeredzett a fogyasztó közönség körében, hogy vakon hisz azon állitásnak, hogy tiszta bor nem kapható, -- már pedig — nem tagadjuk ugyan, hogy a filoxéra tett pusztitásokat bortermelésünkben, de az öt-hat éves uj ültetvények is ma már gyümölcsözők a szőlőkben, s a régi szőlőtőkékből is még nagyon sok termel jó bort; és e jó bort még mindig meg lehet találni a székesfővárosi vendéglőknél és korcsmárosoknál.

És mégis ennek dacára, oly csekély kelendőségnek örvend a borárulás. Miért? Éppen a fentebb elmondott hiedelem okából, mert a fogyasztó közönség vakon hivén az állitásnak, hogy nincs jó kimért bor, átcsapott az ugynevezett palaczkokban a füszeresek és delicates árusitók boltjaiban kapható desertborok ivásához.

Már pedig, — s épen ez volt inditó oka, hogy e pár sort irjuk, — éppen a palaczkos desertborok azok, melyek *hamisitványok.*

Magunknak volt alkalmunk tapasztalni egy alkalommal, oly házban laktunk, a hol egy füszeres is volt, aki ily desertborokat árult. Láttuk nem egyszer, hanem ezerszer, hogy a nagy üres hordóba összegyüjtötte az üzlettulajdonos az esővizet, beledobott egy köteg szalmát, hagyta a napon ernyedni s mikor megernyedt, levitte a pinczébe . . . és onnét 8 nap mulva czimkézett, tetszetős üvegbe lefejtve került az üzletbe a „*legizletesebb desertbor*“ név alatt „*valódi tiszta magyarádi*;“ igaz, sárga zöldes szine volt mint a magyarádi bornak — de ize? . . . borzadok ha csak rá gondolok is!

Ezek a borhamisitások, — ezt már műbornak sem nevezhetem, ez valóságos hamisitvány! És ezt árulják, és ezt veszik, azért, mert ez *valódi tiszta bor!*

Ha a vendéglős, vagy korcsmáros, a különben elég sőt talán magas foku borba egy kevés vizet tesz, hogy a magas fokot kissé lejebb szállitsa, azt mondják: „rossz a bora mert megkeresztelte.“ No én sem korcsmáros, sem vendéglős nem vagyok, én egészen külön állok a borkereskedéstől, s csakis izletes borokat iszom, kis mértékben s megvallom, hogy a székesfőváros sok vendéglőjében s korcsmájában ittam bort, soha fejem nem fájt, soha émelygést nem éreztem, ami azt bizonyitja, hogy a bor tiszta,

— ha itt-ott elő is fordul egy „kis keresztelés“ az soha sem okozott és nem is okozhat aggodalmat senkinek sem; de igen is aggodalmas a „hamisitott bor“, mert abból aztán lesz főfájás, gyomorégés, imelygés és több ily kellemetlen baj.

A tiszta kimért bor fogyasztását ajánlom, s óva intek mindenkit az úgynevezett „*valódi tiszta magyarádi*“ „*legizletesebb desert bor*“ élvezetétől.

Egy fővárosi ügyvéd.

Válasz Gundel Jánosnak és az ő bécsi barátjainak.

Reményünk és várakozásunk felett lett hatása lapunk ez évi 4-ik számában a „Budapesti vendéglősök meggyaláztatása“ feliratával megjelent czikkünknek, amennyiben tudtunk kivül eljutott az azokhoz akiknek szólt: a bécsi „Koch-kunst“ kiállitás rendezőségéhez.

És e hatás alatt, siettek Gundel bécsi barátai egy levelet irni, a melyben a lapunkban mondottakat a hazugságok halmazának állitják, Gundelnek bókolva, köszönetet mondanak azért, hogy maga és társai megjelentek a kiállitáson.

Nekünk az ellen, hogy a bécsiek, az ő velük teljesen egy nézeten lévő Gundelnek hálaadó leveleket irnak, semmi kifogásunk sincsen, mert hiszen amilyen az ing, olyan a gallérja is; de már az ellen hogy közleményünket hazugságnak nevezik, s hogy Gundel a bécsi fogadtatásért köszönetet szavaztat, az ellen már igen is van szavunk, és pedig ugy a magunk mint a magyarországi érdemes vendéglősök részéről, akik nem uszályhordozói a bécsi érzelmekkel, eltelt Gundelnak, hanem önnállóan gondolkozó magyar *h*onpolgárok.

Megtámadott czikkünknek nem az volt a czélja, hogy a bécsieket insultáljuk, — ezek reánk nézve nem léteznek, — hanem igenis az, hogy Gundel ne ferditse el a bizottmány és választmánynál a tényeket, s ne aljasitsa le a magyar vendéglősöket arra: hogy hálálkodjanak Bécsnek, pedig Gundel ezt tette; mert hogy a tényállást megmásitatta akkor, midőn a választmányon azt jelenté, hogy a bécsiek a budapestieket „megkülönbiztetett előzékenységben részesitették,“ nem mondott igazat, minthogy az, hogy a budapestiek fogadtatásban nem részesültek, való tény, ezt a bécsiek is beismerik, azzal mentvén magukat, hogy a budapestiek előre kikérték a hivatalos fogadtatás mellőzését, — s ezt a bécsiek bokros elfoglaltságuknál fogva teljesitették is. Ily kikérésről tudomásunk nincsen, de meg is történt ez legkevésbbé sem elég indok arra hogy legalább egy szükebb körü küldöttség ne fogadhatta volna a budapestieket!

És hogy a dolog ugyfolyt le mint mi azt megirtuk, nem is ujunkból szoptuk, hanem oly egyéntől nyertük információnkat, aki a budapestiekkel együtt volt Bécsben és olyan embertől, akinek szava hihetőségében annál kevésbbé kételkedhetünk, mert éppen Gundelhez igen közeláll.

Elferditette tehát a tényt Gundel és ezzel rászolgált czikkünk megirására.

A mi a bécsi levél förmedvényeit illeti minthogy abban csak azt látjuk hogy Bécsben sok ponyva ujság van, s e levél szerkesztője is azon ujságoknak a stilusában ir, — egyszerűen visszautasitjuk teljes megvetéssel, mert Magyarországon ily stylusu lapok nincsenek, s éppen a mi lapunk az, mely a tisztesség szavaival, de szigoru következességgel küzdütt, küzd és küzdeni fog mindenkor a magyar vendéglősök érdekeért, mint tette akkor a mikor a megtámadott czikket irta.

A szerkesztő.

A királysörfőződe és a szemeteskocsi.

Ismeretes dolog, hogy a szeméthordó kocsikon ujabb idő óta kis levél-gyüjtő szekrényke van alkamazva; ez a szekrényke arra való, hogy akinek valamire szüksége van, bele veti a megrendelési czéduláját s már a legközelebbi negyedóra vagy félóra alatt, házhoz szállitva megkapja a megrendelt áruczikket.

Nos, hát ezen amerikai gyors szállitás iránt nem volna ugyan okunk panaszt emelni; vagy ezért csak fel is szólalni, de még is tiltakoznunk kell ezen intèzmény ellen több oknál fogva.

Első sorban is, tudjuk jól, hogy a királysörfőzde intézői ezekkel a szemetes kocsik tulajdonosaival közösségben állanak, s a sör szállitásokat, ezen szemét kocsik levél-gyüjtő szekrényébe vetett megrendelési czédulái alapján szállitják, már most igen természetes, hogy a fogyasztó közönség inkább ezt, a reá nézve kényelmes utat választja sör szükségleteinek beszerzésére, hogy sem a vendéglősöktől szerezze azt be; ámde ezáltal a szemetes kocsi megrendelések óriási kárt okoznak a vendéglősöknek akik nagy áldozatok mellett tartják fel üzleteiket, s fizetik a tömérdek italmérési átlagot. Ez sem nem méltányos, sem nem igazságos eljárás, ez csak a királysörfőzde önzéséből fejthető meg.

Másod sorban azonban ezen szemetes kocsi levél gyüjtőibe nemcsak a sör, hanem egyéb iparczikkek megrendelése is előfordul, s a szemetes kocsik tulajdonosai azonnal küldik a megrendelt árut, mi által ismét a kis iparosoknak okoznak tetemes károkat.

A megrendelései szállitására nézve eclatáns példát mondunk el. A Barcsay-utcza 16. sz. a. levő ház egyik cseléd leánya egy ily szemetes kocsi utján rendelt *egy üveg sört* és nem került bele negyedóra, az üveg sör a leány kezében volt; már most az a vendéglős aki ott közelben van, miért fizeti azt a nagy italmérési átlagot, ha nem tőle, hanem a szemetes kocsiról veszik a sört? És még a mi aztán valóban botrányos, hogy egy ily üveg sörért 12 krt számit a szemetes kocsi, s 4 kr betétet az üvegért, holott a vendéglősöknél fél liter sört kaphat 12 krért. Hol van itt az igazság? És mily óriási itt a visszaélés, csak azért, hogy két szövetkezett vállalat önző czéljait elérje, és a vendéglősöket és kisiparosokat tönkre silányitsa akik pedig az állam legerősebb támaszai és legnagyobb adófizetői.

Harmad sorban pedig, — és ez az ami leginkább tekintetbe veendő, az ilyen szemetes kocsik általi megrendelések, a legnagyobb mértékben veszélyeztetik a közegészség ügyet; mert igen természetes, hogy a szemetes kocsikba minden néven nevezendő állati, növényi hulladékok összehalmaztatván, az azokból kifejlődő baczillusok teljesen megtöltik az ily kocsikat; — most már, ha az azokon levő levél-gyüjtő szekrénykébe egy megrendelési lapocska jut be, az a baczillusokat felveszi, és terjeszti az azzal érintkezők között a különféle járványokat és betegségeket. Ezt tagadni nem lehet.

Mindezeknél fogva, felette kivánatos, hogy a vendéglősök, korcsmárosok, kis iparosok és egyéb érdekeltek közös mozgalmat inditsanak aziránt, hogy ez a reájuk nézve kárt okozó és a közegészségügyre tetemesen hátrányos megrendelési módozat betiltassék, egyben azonban, és pedig első sorban a székes-fővárosi főorvosi hivatalnak kell intézkednie, hogy ez beszüntettessék, mert a közegészségügy feletti őrködés az ő hivatásos feladata, és ez a feladat pontos megoldása felette áll — a szemetes kocsi tulajdonosai és az azokkal társult társaknak egyéni, önzésteljes érdekeik felett.

Vagy legyen rend és igazság, vagy dőljön össze a rendszer, mely ilyes üzelmeket behunyt szemmel el néz!

Egy VII-ik kerületbeli vendéglős.

Körlevél.

A szállodások, vendéglősök, kávések, pinczérek és kávéssegédek országos nyugdijegyesülete folyó 1898 évi *május hó 11. és 12-ik napján* városunkban **Országos Kongresszust** és **Alakuló Közgyülést** tart, melyre t. Czimet, mint iparágunk egyik szaktekintélyét és ügyünk nemes barátját,

DOMINO SEC pezsgő. Versenyez nemcsak az összes hazai, de valamennyi külföldi pezsgő gyártmánynyal is. Gyár: Velenczén, Fejérm. **Központi iroda: Budapest, VIII. kerület üllői-ut 60-ik szám.**

van szerencsénk czennel mély isztelettel meghivni.

Szives megjelenése esetében tisztelettel kérjük t. Uraságodat, méltoztassék a csatolt bejelentési lapot kitölteni és azt az **„Országos Kongresszust rendező bizottság elnöksége“** czimén **Debreczenben**, (pinczéregyleti iroda) ez évi április 25-ig beküldeni, hogy érkezendő kedves vendégeink számáról tájékozva lehessünk, s részükre az elszállásolási és podgyász-jegyet még idejekorán megküldhessük.

Hazafias tisztelettel maradtunk

Debreczenben, 1898 évi márczius hó 18-án

Az országos kongresszust rendező bizottság.

(Következnek az aláirások)

A Debreczenben,

1898. évi május hó 10., 11 és 12-ik napjain tartandó magyarországi szállodások, vendéglősök, kávések, korcsmárosok, pinczérek és kávés segédek országos kongresszusának és ezzel kapcsolatosan a Sz. V. K. P. K. O. Nyugdijegyesülete szervező közgyülésének

PROGRAMMJA

1898. május hó 10-én.

1. Délután és este: az érkező fővárosi és vidéki szaktársak fogadtatása a debreczeni pályaháznál és azoknak elszállásolása.

2. Esti ½8 órakor: fáklyás-zene a debreczeni politikai és városi hatóság fejének és a kongresszus diszelnökének tiszteletére.

3. Esti ½9 órakor: ismerkedési estély az „Angol Királynö“ szálloda helyiségében.

1898. május hó 11-én.

1. Reggel 8 órakor: gyülekezés a „Bika-szálloda“ disztermében; a vendégek üdvözlése Hauer Bertalan debreczeni ipartársulati elnök által.

2. Reggel 9 órakor: az országos kongresszus és szervező közgyülés a következő

Tárgysorozattal:

1. Megnyitó beszéd, tartja Bzczkó Sámuel diszelnök, Debreczen sz. kir. város főkapitánya.

2. Elnöki székfoglaló beszéd, tartja Bokross Károly, a kongresszus vezető elnöke; és a kongresszus tiszti karának kiegészitése.

3. Egyesületi kiküldöttek megbizó leveleinek átvizsgálása; jelentéstétel. Házszabályok felolvasása.

4. 1897. évi julius hó 8-án tartott országos kongresseus X. szám alatti határozata értelmében a szállodas, vendéglős, kávés, korcsmáros-ipar és ezen iparágak alkalmazottai foglalkozásának képesitéséhez kötése tárgyában a nagyméltóságu magy. kir, kereskedelmi miniszter urhoz felterjesztendő memorandum elfogadása. Beterjeszti: Dr. Benedek János.

5. A fentartó-bizottság beszámolója. Tartja: Nérey Dezső, a fentartó-bizottság elnöke.

6. A kongresszus berekesztése, átalakulása szervező közgyülésé. Előadó dr. Solti Ödön ügyvéd, orsz. nyugdijegyesületi jogtanácsos.

7. Szavazatszedő küldöttség alakitása és az alapszabályok 61. §. a) pontjában előirt választások megejtése. (Elnök, két alelnök, 12 igazgatósági tan, 3 felügyelőbizottsági tagnak 3 évre, és a nyugdijegyesület tiszteletbeli tagjainak élethossziglanra való megválasztása.)

8. Választmányok székhelyeinek megállapitása.

9. Jövő évi közgyülés helyének megállapitása.

10. Alaptőkéhez hozzájárulás kérdésében az egyesületek kötelező nyilatkozatainak beterjesztése, ez alapon való meghatározása azon egyleteknek, melyek tagjai a 14. §-ban foglalt kedvezményt igénybe vehetik.

11. Inditványok tárgyalása.

12. Záro-beszéd Tartja: Dr. Benedek János ügyvéd, ipartársulati jogtanácsos. Délután 2 órakor szünet. Délután 4 órakor a kongresszus folytatása. Este 8 órakor bankett a kongresszus tagjai tiszteletére a „Bika“ szálloda disztermében.

1898. május hó 12-én.

1. Reggel 8 órakor: gyülekezés a „Hungária“ kávéházban,

2. 9 órakor: a tanácskozás esetleges folytatása. Ennek befejeztével Debreczen város nevezetességeinek megtekintése. Termény- és ipar-telepek meglátogatása; kirándulás a „Margit“-fürdőbe s a Nagyerdőre, esetleg a Hortobágyra.

3. Este 8 órakor: zártkörü majális a vendégek tiszteletére, a nagyerdei „Dobos“ pavillonban.

KÜLÖNFÉLÉK.

— **Hymen.** *Ujhelyi* Sámuel ur, az orsz. magyar központi takarékpénztár fő hivatalnoka a napokban jegyezte el magának *Harkai* Hajnalka k. a. Harkai Mór székesfővárosi kávés és a fővárosi kávés ipartársulat pénztárosának kedvos és szépmüveltségü leányát. — *Schreiber* Hugó királyutczai kávéháztulajdonos a mult hóban váltott jegyet Fischer Miksa fővárosi lónagykereskedő leányával *Fischer* Ilka kisasszonnyal.

— **Névmagyarositás.** *Leitgeb* Ferencz pöstyéni vendéglős szaktársunk nevét belügyminiszteri engedélylyel *Szentgyörgyi*-re magyarositotta. Üdvözöljük!

— **Esküvő.** *Möller* Egidiusz sárosmegyei földbirtokos e hó 17-ikén esküszik örök hűséget a kőbányai r. kath. templomban *Harcsár* Irma kisasszonynak *Steinhübel* Jenő kőbányai szaktársunk bájos nővérének. A tiszta szerelemből kötendő frigyen legyen Isten áldása!

— **Közgyülés.** A budapesti pinczéregylet mult hó 17-ikén tartott évi rendes közgyülésében elnökül *Gáll* Andor jeles szaktársunkat választotta meg nagytöbbséggel. Az egyleti választmány pedig a következő tagokból alakult meg: Kiss Henrik, Neusser Ferencz, Gajárszky Károly, Givizer Károly, Hautzinger János, Mitrovácz Adolf, Reinprecht Károly, Ehm János, Czurmühl István. Werler L., Bagyik Vincze, Henzel Lajos, Szabó György, Rusznyák Ferencz, Ritter Frigyes, Végh Miklós, Szájer Béla, Lindebner Ödön, Pauli Antal, Kovácsik Ignácz Schmidt Ferencz, Böhm Emil, Schneider Lajos, Marczinka József, Zidarics Ödön, Csizmadia János, Krassy Bódog, Dengler Ferencz, Dávid Sándor, Bauer Károly, Etl Antal, Szücs Lajos, Labes Frigyes. Ceh János, Forgács Ede, Gönye Ede, König Jakab Gregor Lajos, Wichodil Károly, Liuczmayer Gyula, Schreiner A., Pulvermann József, Prohászka Károly, Haraszty Miklós, Sztojka János, Póth Lénárd, Putz József, Mucnyák Károly.

Számvizsgálók lettek: Szimon Alajos, Pfeilmayer Antal, Gelbmann András.

— **Nagylelkü adomány.** *Löwenstien* Nándor budapesti sajtnagykereskedő a vendéglős ipartársulat által kezdeményezett menhely javára 2000 frtot adámányozott, mely összeget 10 éven keresztül évi 200 frtos részletekben fogja a humánus czélra lefizetni. A jótékonyság önmagában hordja legszebb érdemét. Isten áldja meg a nemes szivü adakozót!

— **Ös-budavári hirek.** Az ősbudavári volt Karikás-féle vendéglőt *Putzer* György és *Hegyessy* József szaktársaink közösen bérelték ki. — A *Weingruber*-féle vendéglőt pedig *Rosner* Ignácz és *Reisz* Gyula veszik át.

— **Halálozás.** özv. Fleischmann Auguszta urnő *Páris* Vilmos urnak a polg. sörfőző gyár volt képviselőjének nagynénje mult hó 26-ikán életének 83-ik évében jobblétre szenderült. Béke poraira!

— **Vendéglő átvétel.** *Németh* Nándor fővárosi vendéglős szaktársunk a Vasváry Pál-utczában levö vendéglőjét eladta s a budai „Régi szemétdomb“-hoz czimzett szép vendéglőtt vette át.

— **A s.-a.-ujhelyi nyugdij-egyesületi bizottság** elnöke *Csernyiczky* István szállodás ur a következő felhivást bocsátotta ki folyó évi márczius 25-én: Felhivás a szállodás, vendéglős, kávés, pinczér és kávés-segéd urakhoz. Tisztelt kartársak! A jótékonyság, valamint jól felfogott érdekünkben felhivom a tisztelt kartárs urakat, hogy nyugdij-egyesületünkbe haladék nélkül beiratkozni sziveskedjenek, hadd kezdje meg ezen áldást hozó intézmény minél előbb működését. Egyelőre csak beiratkozni kell, minden fizetési kötelezettség nélkül, hogy az országos központ a tagsági könyvek kiállitása és szétküldésében akadályozva ne legyen. Beiratkozni lehet Ábrahámovits Mór ügyvezető urnál S.-A.-Ujhelyen, ki a beiratkozási iveket kivánatra póstán is nagyon szivesen elküldi. Tisztelettel *Csernyiczky* István, magyar kir. szállodás, mint a leendő választmány elnöke.

— **Szakácsok tánczvigalma.** Fővárosi szakácsaink e hó 2-ikán fényesen sikerült tánczestélyt rendeztek *Lukács* Ferencz vendéglős szaktársunk, hirneves szakácsművészünk Kalap-utcza 17. sz. alatt levő diszes helyiségeiben. Szakácsművészeink

nagy számban vettek részt a fesztelen mulatságon. Ott voltak: Gyurkovits főszakács (Hungária-szállodás), Mundt Lajos és neje (Szikszay), Dobos Károly (Putzer-étterem), Czauber és neje (Drechsler), Topits és neje (Bristol-szálló), Elkecz Lajos (Putzer és Hegyesitől), Kövessy Nándor, a Nemzeti kaszinó, Vadászkürt, Petánovits étterme, Angol királynő-szálló stb. Az előkelő üzletek szakácsai között a főnökök részéről *Putzer* György és *Hegyessy* József szaktársaink is résztvettek. Jelen voltak még Löwenstein Nándor hirneves nagykereskedőnk és Fisch J. derék baromfikereskedőnk. A főpinczérek közül ott láttuk Givisel Károlyt, Almsteuer Pistát, Várady Józsefet, Desits Mihályt, Novák Józsefet. A kávésok közül Pap Emil és neje jelentek meg. A kedélyes tánczvigalmon Rácz Pali jeles zenekara huzta a talpalá valót. A jelenvoltak mindannyian nagy elismeréssel nyilatkoztak *Lukács* Ferencz ur páratlan előzékenységéről, kitünő ételei és italairól.

— **A kőbányai király-sörfőző** a b. Dániel Ernőné elnöklete alatt álló magyar háztartási iskola egyesület tanitványait fogadta a minap kőbányai gyártelepén, hol Szécskay igazgatójuk vezetése alatt a sörfőző gyár mintaszerű berendezésének tanulmányozására jelentek meg. A tanulók a gyár összes berendezéseit behatóan megtekintették, miközben a sörfőző vezérigazgatója, Pollákovits Zsigmond, és a műszaki személyzet szolgált előzékenyen magyarázatokkal és demonstrácziókkal. A különböző faju, habzó termékeket mind bemutatták, melyek közül kiváló figyelemben részesült a legujabban forgalomba hozott s már is kelendőségének örvendő gyógyhatásu maláta sör.

— **Kiadó vendégfogadó**. Szolnokon a régi pálinkaházat *Klemm* István főv. épitőmester vendégfogadóvá alakitotta át s azt bérbeadni hajlandó. A ház 2000 négyszög méter üres terület, 12 vendégszoba, 4 konyha, 1 söntés szoba, 1 tánczterem és 10 lóra istállóból áll. Évi bér 1200 forint. Megkeresések e lap kiadóhivatalába intézendők.

— **A debreczeni nagy erdő bérlete**. A debreczeni nagy erdei vendéglő bérletét, melyet eddig *Bornyász* József tekintélyes szaktársunk birt, pályázat utján *Márkusz* Jenő nyerte el.

— **Amerika pezsgő fogyasztása**. Boufort statisztikai kimutatása szerint, Amerikába az 1897-ik évben 206.545 láda franczia pezsgőt vittek be, mindegyik láda 12 palaczkot tartalmazván. Ez a mennyiség az egyes márkák között a következőkép oszlott meg: G. H. Mumm & Co. 72.775 láda, Moct & Chaudon 31.608 láda, Pommery & Grens 20.448. Veuve Cliquot 12.213, Heidsick & Co. 12.096, L. Roederer 6416, Jul. Mumm & Co. 1053 láda. Ebből a kimutatásból nyilvánvaló, hogy az eredeti G. H. Mumm és Társa-féle gyártmány, mely az egész amerikai bevitelnek több, mint egyharmadát teszi, az amerikaiak izlése szerint, a legjobb franczia pezsgő.

— **Fürdő-vendéglői bérlet**. A csizi-fürdő vendéglőjét, melyet eddig *Dallman* Ferecz szaktársunk bérelt *Grósz* Teofil a szentesi Kass-szálloda, derék főpinczére vette bérbe. Sok szerencsét.

— **Vendéglő átvétel**. *Baumann* József régi szaktársunk Budapesten a Kertész-utcza 42 sz. alatt levő vendéglőt vette át. Konyhája izletes, italai kitünőek a budapesten tartózkodó győriek pedig nagyszámban keresik fel a jó magyaros vendéglőjét.

— **Uj vendéglő**. *Baumann* Lajos fővárosi mészáros mester *Baumann* József szaktársunk testvére Budán a Lajos-utcza 54. sz. alatt (Ujlakon) diszesen berendezett vendéglői üzletet fog megnyitni e hónap 11-én. *Baumann* barátunk nagy gondot fordit vendégeinek kényelmére és szórakoztatására, vendéglője a *győriek találkozó helye* leend, de reméljük, hogy a fővárosi közönség is tömeges látogatásával fogja megajándékozni törekvő uj szaktársunkat.

— **Vendéglő átvétel**. *Schomann* Győző fiatal törekvő szaktársunk átvette Budapesten a József-utcza 65. szám alatt levő vendéglőt *Nesztor* János szaktársunktól. *Schomann* Győző alapos szakismerete és sokoldalu képzettsége kellő biztositékot nyujthat a nagyközönségnek, ki fiatal kora daczára már két izben megfordult Amerikában s Európa majdnem minden nagyobb városában sajátitván el az iparunk üzéséhez szükséges ismereteket,

— **A kuglijáték eredete**. A kuglijáték a régi németektől ered, akiknek az kedvencz tavaszi mulatsága volt, de már kevesen sejtik, hogy ennek az egészséges, vidám és idegerősitő sportnak eredetileg vallásos jelentősége volt. A kuglijáték ugyanis hajdan a régi bálványoknak a diadalmasan előnyomuló kereszténység által való szétzuzatását jelképezte. Egy ősrégi paderborni krónika szerint a paderborni kanonokok minden héten vasárnapon a kolostor udvarán egy czölöpöt állitottak föl, amelyre golyókkal dobáltak. A sajátságos szokást ünepélyes lakoma követte. Ugyenez a játék Hildeshainban és Halberstadban is szokásos volt. Itt azonban már egy fabábról van szó, melyet „pogány"-nak neveztek. Ez a báb jelképezte a bálványt, melyet a jámbor keresztény kezek által dobott golyók földönteni igyekeztek. A kolostorokból, hol a „pogány" általánossá volt, a játék kivonult a polgári körökbe és az egész világon elterjedt. A bábok elszaporodtak, az eredetileg egy pogánynak lassankint nyolcz „czimorája" lett és vallásos szempontból nagy elismerés jutalmazta az olyan embert, aki egy dobásra mind a kilencz bábot porba sujtotta. A kuglizás ma is legfőbb szórakozása a szerzeteseknek és alig van kolostor, melynek saját kuglizója ne volna.

— **Üzleti hirek**. *Takáts* Ferencz, a budapesti Baross-kávéház régi főpinczére Pozsonyban a Palugyay nagyszálloda üzletvezetői állását vette át. — *Koltay* J. D. ismert nevü főpinczér Budapesten a Baross-kávéház főpinczéri állását vette át. — *Dobos* Károly hirneves főszakács Budapesten a Deák-téri Putzer-féle étterem főszakácsa lett.

— A Beafort herczeg tulajdonát képező **„Neudorfi ásványviz"** a német és román felségek jelenléte alkalmával az udvarnál fölszolgáltatott és ugy ott, valamint a német hirlapirók tiszteletére az „Otthon klubban" rendezett banketten mint kitünő üditő ital általános kedveltségben részesült. Méltán csodálható, hogy ezen ásványvizet eddig még csak a mi kevés szállodáink és vendéglőink vezették be. A „Neudorfi savanyuviz" 32‰ szabad szénsavat tartalmaz, mig a gieshübli 22‰-ot, a krondorfi pedig 27‰-ot. Főraktár **Bock Miksánál**, Csengeri-utcza 55. szám alatt

Bor eladás.

200 hl. fehér, 100 hl. vörös

saját termésü hegyi bor.

Hektója 19 frtért eladó POMÁZON,

Laszlovszky Bélánál.

CSARNOK.

A nagybőgő temetése.

Irta: **Kőmives Imre** szinész.

Jelige: „Jajgatunk és kaczagunk, —
De a halál azt mondja: csitt!"

— *Parti czédula.* Vagyis: *A nagybőgő halálának hirül adása és kinos kimulásának keservesen szomoru és szomoruan keserves története.* —

A mai tánczestélyen müködő zenekar szontyorodott szivvel, fájdalommal telt szivvel, fájdalommal telt kebellel, de annál ürcsebb zsebekkel tudatja, a zene instru-

mentumok egyik legérdemesebb és legtermetesebb tagjának, a *nagybőgőnek*, tizenkét tuczat hasgörcs következtében történt gyászos kimultát. Mely felett keseregnek szeretett testvérei: az ifju *kisbőgő*, az öreg *brácsák* és kontra *hegedűk*; egyetemben a siró-rivó *prim-hegedűkkel* és orditozó *klarinétokkal*.

A megboldogult hideg tetemei itt szinről-szinre láthatók.

Vakok csak akkor fogják meglátni, ha a székesfejérvári villanyvilágitást valaki meggyujtja, melynek eloltására a helybeli tüzoltótestület semmi körülmények közt sem vállalkozik. Sőt attól tart, hogy nem akad vállalkozó a meggyujtásra.

A nagybőgő kimulásának története.

Minthogy mindig „szomjas a banda!“ ez a divatos betegség a nagybőgő nagy hasát is ostromolni kezdte, s hirtelenébe betekintett a Stignicz-kávéházba egy butella móri karczosra. Alkalmilag bekukkantott egy politikai lapba, s a politikai vezérczikktől egyszerre 12 tuczat hasgörcsöt kapott. Fájdalmában hurjai mind leszakadoztak. — Egy hur kivágta három vaknak a szemét. A három vak ezt látva, neki rontott a nagybőgőnek, nyakon ragadta és beléfojtotta a szuszt. A nagybőgő megszünt nagybőgni! És meghalt, mielőtt tovább élhetett volna. Elvitte az élhetetlen halál!

A zenekar a leszakadozott hurokból telefon-hálózatot rögtönzött s össze telefonirozta Fejérvár minden ember és marha doktorát! akik egy rizsma itatós-papirost tele irtak reczeptnek, minden gyógytárból összeszedettek: mamát, rebarbarát, áloét, gummi asszafődität, szódát, aczidum tartarikumot s egy mixturában beadták a nagy halotnak! Cziánkálival és hidrogliczerinnel igyekeztek a bőgőgörcsöket feloldatni, — a has felszinére vizikátorokat tapasztottak, a nyakát megpiózázták. A fejét galvanikus géppel pofosztatták, a hentesek hurkatötökkel megkrisztirozták, a pékek befütöttek a hasába, a kovácsok nagy pőrölyökkel ütötték agybafőbe, a palotai meszesek meszet oltottak a gyomrába, a kőmivesek maltert kevertek benn az épitendő uj városház fundamentomához. A szinházi fodrász Ponczius és Pilátus segitségével a haját ránczigálta. A zenekar a „Csipd meg bogár a fülét!“ nótát huzta a fülébe. Mind ez mit sem használt! A nagy lélek kiszenvedett.

A bölcs doktorok azzal mentették magukat, hogy „Halál elien nincs orvosság!“

Az életmentő-társaság talán még megmenthette volna, de minthogy Székesfehérvárott ilyenféle egylet életjelt még maga sem adott, igy életet sem adhat, de nem is menthet. Igy hát a nagybőgő diszkirilt a másvilágra. Ez a nagybőgő gyászos kimultának története. Aki nem hiszi, kérdezze meg magát a nagybőgőt.

Gyászbeszéd. Vagy profánusan mondva: **Bőgedelem.**

Gyászbeszédem alapjául felveszem a következő szent igéket:

„Szász devem, divem, durem, mama felkedina,
Soskorinya, pomerinya, csáre dure dáre! —
Csicsóka. szupedla, csáre more csuredla!
Básám igyéli!
Uppel deci de láre, uppe gyepáre!
Dzsámore andante, sárga csizmám szakande!
Sziteku sztrokáre.
Csune csóre gagyule, pengyule, ophengyum!
Náne, haszna, ritka vasár!“

Gyászos halotti gyülekezet!

Im itt fekszik előttetek a nagy halott! Ha rávetem könnyektől ázó szemeimnek szomoru pislantásait, elpókhálósodik előttem a világ! s látok egy nagy csoport gyászoló közönséget, oly szomoru arczczal, mint a fancsali feszület, mintha mind megannyinak a feje suvikszgyárból került volna ki!

De nem is csoda, ha szuroksötétté lett a látkör! Hiszen e gyászos esemény miatt Hushagyó Kedd fényes éjjele levetette csillogó köntösét és oly fekete gyászruhát öltött, hogy a sarkába baktató hamvazó Szerda reggele megvakul tőle, s hosszu fekete sleppjére lépve orrára bukik!

A kinek még nem volt halottja, a ki még nem sirt gyászkönyeket, most itt a kinálkozó alkalom! Sirhat, mint egy himét vesztett nőstény oroszlány! Sirhat, mint egy kalitkában szenvedő kakadu! Sirhat, mint egy éhes krokodilus! Sirhat, mint az a zsellér, a kinek feles kukoricza föld nem jutott! Sirhat, mint egy rozzant tót orgona! Sirhat, mint azok a vén leányok, kiknek a farsangon vőlegény nem jutott! Sirhat, mint az olyan vőlegény, a ki hozomány fejében egyebet nem kapott egy vén anyósnál! Sirhat, mint az oly szinigazgató, a kinek a pénztárában több a minusz mint a plusz! Sirhat, mint az oly tüzoltó, a kiért a lányok szivében nincs egy nagy rakás tüz! Nyafoghat, mint a nyekegő oláh duda. Nyöszörőghet, mint a nyikorgó talyiga! Sirhat, mint az olyan sparhert kontesz, a ki elsózza a levest! Sirhatnak minden férfi juhok és asszonyi állatok! Sirhatnak, mint a záporeső és sirhatnak olyan sürü könnyeket, mint a duplán berántott krumpli-csuspáz! és oly nagy könnyeket, mint egy-egy zagóriai kukoricza-gombócz!

A tüzoltó egyletet a bánat tüze annyira fogja égetni, hogy kénytelen lesz minden egyes tüzoltó magát nagy mennyiségü szódavizes spritczerekkel locsolgatni.

A szintársulat énekes tagjai a nagy fájdalom hatásától megnémulnak s csak gágefizetés napján jön meg a hangjuk, — mikor is a „Fecsegők“ czimü operettből azt a kórust fogják fujni: „Adós fizess, adós fizess!“

Suszterok is csizmadiák, egyetek meg minden fekete szurkot és suvikszot, hogy belsőleg gyászolhassátok e szomoru halálesetet.

Szabók és szabósegédek, nyeljetek el minden fekete posztó és gyapjuszöveteket a fekete szalonruhákkal egyetemben.

Megyei és városi hivatalnokok, igyatok meg minden gallus és alizarin tintát!

Fináncz ok és adószedők, adóhivatalnokok, vessétek magatokat a fekete tenger hullámai közé, ahonnan akár vissza se jöjjetek!

És ti nagyurak, kik gyalog járni röstelteik, zónázzatok el a legsötétebb Afrikába, csak pénzeiteket hagyjátok itt, vigasztalásul a nagybőgő temetési költségeire és a nagybőgő halálán kesergő zene-banda vigasztalására.

És te nagy közönség! vigasztald magadat azzal, hogy „Aki nem élhet, az haljon meg!“ Mert tudjátok meg, hogy mindnyájan meghalunk, még talán én is!

Melyhez hasonló jókat kivánok — mind közönségesen. — Amen! és ugy legyen!

Bucsuztató.

Isten velad öreg hangszer,
Aki minket százezerszer,
Vigasztaltál, mulattattál,
Belőlünk jókedvet csaltál! —
Diaballa patikája —
— Bár megyénkben nincsen párja —
Jobb gyógyitalt nem produkál
A te vidám dalaidnál. —
Kibe halni jár a lélek
Ujra élt, ha hallott téged! —
Ha orra hegyén volt lelke,
Hangod azt visszaterelte.
A rózsás kert lombos fáit
Rezgésbe hozták nótáid . . .
Fű, fa. levél ujra éledt,
És együtt vigadott véled; —
Huszár, baka és ulánus,
Lett vig kedvü, és humánus,
Mert olyan vidám volt hangod,
Hogy a vérünk is csiklandott . . .
Belénk jókedvet leheltél,
Az egekig felemeltél,
Azt hittük az égbe szálltunk,
S a földet sem éri lábunk
S csillag fénybe, napsugárba
Fürdőzünk a menyországba.
Ki ne siratna hát téged, —
Most, midőn lett gyászos véged!
S ki tettek a ravatalra — —
Bőgve sirunk mint a marha. — —
De szóljon arról az irás,
Hogy kevés a bőgés. sirás —
Érdemeid nagyságára,
Melynek földön nincsen ára.
Mert ha a megyének ökrét
Mind egy istállóba kötnék
S együtt, egyszerre bögnének,
Csekély hála volna néked!
Mert ha a vidék megtudja
Hogy életed kocsirudja
A halál körmébe vezet
Ölt éj-fekete gyászmezet . . . .
A vidéknek szine-java
Polgárdi, Kálozd és Ába
Kádárta, Inota, Füle,
Miként a bus fülemüle
Ugy sirnak, s szivük ugy vérzik
— Az eget bőgőnek nézik. —
És itt a közel vidéken
Pákozdon, Kápolnás-Nyéken
S szép egész Bicskének, Válnak
Fekete gyász-felhők szállnak . . .
Igy gyászol Fejérvár tája
Téged: hangszerek papája!
Sirásban sok szem kifárad,
Velenczén a tó kiárad . . . .
A békák is meggyászolnak,
S bus dalokat kuruttyolnak . . .
Sok ponty halnak és keszegnek
Bujában szive reped meg.
Lepsény, Küngös, Csajág, Kajár
A sirodhoz bucsuba jár.
Sokan szemöket kiszurják,
Hogy ne lássák néma hurját
A hajdan vig nagy bőgőnek,
S most halálban szendergőnek.

És most bucsut veszünk tőled, —
S átadunk a temetőnek, —
Azzal a végső kéréssel,
Hogy ha lehet ébredjél fel! —
Hogy a Hushagyó Kedd éjén
Ne legyen gyász szivünk mélyén!
Beszámolj szép vig nótákat,
Hogy össze verjük bokánkat. — — —
Nem kimélünk pénzt, banknotát,
Csak huzz nekünk sok vig nótát — —
Meglásd, oly jó kedvük támad
Hogy eltátod rá a szádat
Némelyik majd haját tépi,
Oly jó kedve támad néki
Sokan fejtetőre állnak,
Ugy örülnek a nótádnak.
Szólj, mi orvosságot hozzunk?
Hogy még egyszer feltámasszunk! —
Szólj, mit tömjünk a gyomrodba
Mi ujra életre hozza!? —
Sült malaczot? pulyka czombját?
Ételestül egész konyhát! —
Vagy Moori bort — néhány hektót —
Mit irigyel száz szomjas tot!
Vagy megtöltsünk spirituszszal,
Hogy igy ujra birhasd szuszszal. — — —
Nem szól, vége! Kampesz néki! —
Tematőbe hát vigyék ki.
Temessék el hamarjába,
Hamvazó Szerda Hamvába. — —
Te pedig oh gyászos menet
Sirj felette gyász könnyeket.
A sóhaj viharrá nőjön,
S a sok siró bőgve-bőgjön!

ÉTLAP.

(A nagybőgő halotti torára.)

Éczetes piócza, lugesszencziával,
Czifrára spékelve sült ürge farkával.
Csizmadia csiriz, szurokkal keverve,
Záp tojás sárgája, avas zsirra verve.
Makkon hizott disznók bájos röfögéso,
Szelid házi nyulak nyájas nyöszörgése.
Két mázsa ebihal, hideg vizbe főzve,
Szaladó nyul füle, piszkafával lőve.
Penészes csizmatalp, pocsolya mártással,
Katona prófunt héj, — üres patrontással.
Szeméten kaparó özvegy tyukok körme,
Száz zsák mogyoróhéj, biró hátán törve.
Kétszer sült uritök jégbehütött magja,
Bakonyban turkáló vad disznók haragja.
Vasuti gyárban főtt kozmás köleskása,
Szerelmes elefánt ködös sóhajtása.
Töltetlen káposzta, nyersre főtt mócsinggal,
Zsirba sült tót bocskor, disznóbőr-szatyinggal.
Kőbányában hizlalt szunyogok sonkája,
Belzebub konyháján resztelt libamája.
Sült ürübirkaszem, rudas pápaszemmel,
Oláh jajveszéklés, — magyar türelemmel.
Kan pulykák bősz mérge, páva kevélységgel,
Jeges medvék talpa, télen aszalt jéggel.
Turós palacsinta, eczetes tormával,
Idétlen bakugrás, szaladó nyullábbal.
Kolerás krumplinak hámozatlan héja,
Torokgyikban elhalt kakasok taréja.
Sületlen pékczipó, agár szalonnával,
Leves, laska nélkül, benn főtt sodrófával.
Éhes hast ingerlő fokhagymás sült szaga,
Nyárson sült pityernek, végső bucsuszava!
Némaságra itélt vén anyósok nyelve,
Rozsdás huszárkarddal jó vékonyra szelve.
Szocziális gombócz, burzsoá mártással,
Papakoszta kosztja, ajtó nyikorgással.
Börtönőr nyakleves, anarkista tálba,
Kenderkócz kalbászszal körül adjusztálva.
Kifutott tej gőze, piritott tejbőrrel,
Rostélyon sült szappan, fagygyu tepertővel
Petróleumba főtt bab levesnek habja,
Páczolt vén leány nyelv, éles mint a szablya.
Eszlári barkhesznek baczillusos béle,
Benne hajnövesztő, Csillag Róza féle.
Öregbéres ködmen, kiforditott szőrrel,
Zöld bölöndök magja, nyári jégesővel.
Fonnyadt lapulevél, eczetbe páczolva.
Hizott ludak talpa, simára mángolva.
Ki ezt mind megeszi. — Hamvazó Szerdára,
Bátran felülhet a Szent Mihály lovára.
Elte órájának megáll mutatója,
S a nagybőgő hasa lesz a koporsója.

Kőmives Imre.

Felelős szerkesztő és kiadó: **Ihász György.**

NYILTTÉR.*)

Bérbeadó szálloda.

Veszprémben, a **„Magyar király"**-hoz czimzett *szálloda* berendezéssel együtt *bérbe kiadó.* — Bővebbet a tulajdonosnál **Látos Ferencznél.**

Eladó.

Egy jó forgalmu, nagyobbszerü bor- és sörház, igen élénk helyen, saroküzlet 3 utczára a homlokzat, 36 méter, járdahasználat, nagy ernyőponyvával. Olcsó házbér, 3 évi szerződés. Más vállalat végett azonnal vagy május 1-ére átadó.

Czim **Baumann József**, VII., Kertész-utcza 42. szám.

Eladó vendéglő.

Budapest legélénkebb főutján, a központi pályaudvar közvetlen közelében egy szép sarok **vendéglői üzlet**, a tulajdonos elhunyta miatt, olcsón **eladó**. Az üzlet ára 2000 forint. Házbér 1500 forint. Három évi szerződés.

Bővebbet **Ihász György**, e lapok kiadóhivatala.

Eladó szikvizgyártógép.

Egy jókarban levő naponként 150 üveg szódavizet gyártó gép a hozzátartozó 400 üveggel szabadkézből 750 forintért eladó. Bővebbet e lap kiadóhivatala ad.

Eladó kávéház.

Budapesten a székes-főváros egyik nagyobb körutján levő diszesen berendezett **kávéház** teljes berendezésével *12.000 frtért* szabad kézből eladó. Házbér *2000 frt*, beleértve az I. emeleten levő körül-belül 600 frtot érő lakást. Bővebb értesitést *Ihász* György közvetitő intézete. Budapest, VII. Akáczfa-utcza 3. sz.

*) E rovat alatt közlöttekért nem vállal felelősséget

Eladó vendéglő.

Férjen elhalálozása folytán Beregszászon levő kaszinó vendéglőmet keresztény vendéglősnek hajlandó vagyok eladni.

Özv. Majfort Sándorné,
Beregszászon.

Tudomásul.

Ezennel felhivjuk becses figyelmét arra, hogy sikerült amerikai rendszer szerint

zöld posztót

előállitani, mely különösen **játékasztalok bevonására** alkalmas és az eddig használatban levőkkel szemben **felével olcsobb és tartósabb.**

E posztó további előnye abban áll, hogy a krétapor igen könnyen, csekély porolás utján eltávolitható, anélkül, hogy a posztónál eddig használt terhes kefélést alkalmazni kellene.

Mérték szerinti megrendelésnél kérjük az asztallap pontos átméretét, az elkészités az asztallap nagysága szerint számittatik.

Tisztelettel

„Hungaria" posztó-nemez-gyár
Temesvárott.

Gyári ára utánvét mellett:

Egy 95 cm. átmérőjü játékasztal részére teljesen elkészitve erős gummizsinórral 2.80
Egy méter posztó (160 cm. széles) . . 1.80

Ajánljuk továbbá külön präpararált

Evőeszköz-tisztitó-nemezeinket

melyekkel evőeszközök, finom fémtárgyak gyökeresen és gyorsan tisztittatnak és egyszersmind kímélve lesznek.

(Sem karczolás, sem ezüst-elkopás!!)

Egy kiló 1 frt 50 kr.

Söröspohár altételek.
Szürőkupok.

Zavaros italok átszürésére különösen alkalmasak.

Ágyelők.

Könnyü tisztántartása és tartóssága által különösen szállodák számára alkalmas.

Buffet-nemezek.
Étasztal-védteritők.

Kaphatók mérték szerint is teljesen elkészitve erős gummizsinórral.

Nyári vendéglő-üzlet

vidéken, *kerti helyiség, nagyterem*, tekepálya, lakás, konyha, pincze stb. 1898. *április hó 1-étől berendezéssel* együtt, vagy a nélkül, bérbe adatik, vagy esetleg jutányos áron el is adandó. Czim a kiadó-hivatalban.

Eladó kávéház.

Egy szépen berendezett *tejcsarnok* és *kávmérés* 200 forintért eladó. Olcsó hazbér és szép lakás.

Bővebbet Budapesten Ferencz József rakpart 11. sz. földszint 2. ajtó.

Egy 4 ajtós jégszekrény és egy egészen uj Dr. Mandler-féle *sör kimérő készülék* 2 csappal és borhütővel ellátva jutányos árért eladó. Bővebb felvilágostást *Rózsási* Ignácz vendéglős ád Békésen.

BOR

saját termésü és hazai **szőlővessző** kapható **Raksányi Károly** ev. ref. lelkész urnál **Balaton-Henyében.**

Árjegyzék ingyen.

Egyes szám 10 kr.



SIPULUSZ LAPJA

KAKAS MÁRTON

Egyes szám 10 kr.

Magyarország legkedveltebb élclapja.

Megjelen minden vasárnap.

Előfizetési ár:

Egész évre . . . . . 4 frt.
Fél évre . . . . . 2 frt.
Negyed évre . . . . . 1 frt.

Szerkesztőség és kiadóhivatal

Budapest, VIII., Rökk-Szilárd-utcza 4. szám.

Kolozsvárt az Ó-várban levő

OTTHON

KÁVÉHÁZ

kávéházi felszereléssel ós hozzávaló lakással

azonnal bérbeadó!

Értekezhetni: **Kóváry Mihály** ügyvédnél Postakert-utcza 5-ik szám és **Papp Imre** ügyvédnél Rózsa-utcza 7-ik sz.

A

„Vasárnapi Ujság“

a legrégibb magyar szépirodalmi és ismeretterjesztő képes lap ujabban hetenkint egy félivvel bővitve. „A **Vasárnapi Ujság regénytára**“ czimü állandó szépirodalmi melléklettel jelenik meg, mely mint a főlap, szintén müvészi képekkel van diszitve. A „Vasárnapi Ujság“ a női munkára és divatra vonatkozó képeket és czikkeket is ad, s félévenkint müvészi becsü nagy képmellékletet, összesen **több mint ezer képet** évenként. A „**Vasárnapi Ujság**“ előfizetési ára **évnegyedre 2 frt.** Az előfizetések „**Vasárnapi Ujság**“ kiadóhivatalába, Budapest Egyetem-utcza 4. sz. küldendők.

Vendéglő kiadás.

Makón (Csanád-megye) **Makón (Csanádmegye)**

a megyeházzal szemben leaő

„Vigadó“-hoz czimzett vendéglő,

mely áll:

3 szoba, konyha, pincze, fedett szaletli és egy nagy sétakert, jégverem, a vendéglős részére szintén külön lakás 4 szobával és egy konyhával; ugyszintén egy szinházzal.

Szinházzal v. a nélkül f. é. május 1-től több évre haszonbérbe adandó.

Értekezhetni: **TOKÁR ANDOR** tulajdonossal.

Számos előkelő vendéglő szállitója!

A

legjobb szilvóriumot

szállitja

Schatteles Mihály

Lugos 31. sz.

(Bánát)

szilvóriumfőzde.

Számos kitüntetés. Alapittatott 1859.

Minta és árak ingyen és bérmentve.

Birtok eladása Slavoniában.

Családfő elhalálozása miatt jutányos áron eladó egy birtok, melyhez tartozik a városban levő 2 nagy bérház, az egyik emeletes, a másik földszintes, a házakhoz van konyha és gyümölcsöskert. A földbirtok, mely a várostól $^1/_4$ óra járás kocsin, országut mentén fekszik és 70 katasztrális hold (1600 négyszögöl számitva) kitünő szántó s kaszáló föld, gazdasági épületekből: u. m. a szálláson 2 cselédlakóház, 1 nagy istálló 30 drb. szarvas jószág részére, egy nagy pajta és az istálló melletti kertből áll. A birtok mellett makkos erdő van. Komoly vevőknek a vételárról bővebb felvilágositást ad a „*Vendéglősök Lapja*“ *kiadóhivatala.*

Vendégő megnyitás.

Van szerencsém a n. érd. közönséget tisztelettel értesiteni, hogy f. év márczius 19-én Szombaton este Kőbányán, az Ujhegy 7813/7. sz. alatt ujonnan épült házamban

vendéglőt nyitottam,

melyben pontos és jutányos kiszolgálás mellett kitünő minőségü *fehér* és *vörös bor elsőrendü sör, hideg* és *meleg ételekkel* a n. é. közönség szives szolgálatára állok.

Becses pártfogását kérve

tisztelettel

Engel Dezső

vendéglős.

Van szerencsém mélyen tisztelt vevőimnek alant felsarolt, házilag legtisztábban kezelt,

legjobb minőségü őrölt paprikáimat

becses figyelmükbe ajánlani. Kérem becses megrendeléseiket hozzám juttatni sziveskedjenek. — Tisztelettel

Aigner Lajos, Szegeden.

I. csörmöly kilója —.80 I. speciál kilója —.70
Bádog dobozban 1.— Bádog dobozban —.90

Zsákban 100 kilónkint tetemesen olcsóbb.

5 kilós ceomagokat postán utánvét mellett bérmentve küldök. — Fuvarlevél és csomagolás nem számittatik.



Noticzer Károly

vendéglője

BUDAPEST

Zugló, Gyarmat-utcza 45. szám.

Legjobb ételek és italok, pontos kiszolgálás.

A fővárosi közönség kedvelt kiránduló helye.

Nyári kerthelyiség.

Tekepálya áll a n. érd. közönség rendelkezésre.

Nyomatott Márián György könyvnyomdában, Budapest, VIII. ker. Mária-utcza 11.

Dr. Ludwig Willibald

első nagymarosi pezsgő-pinczészete

ajánlja elismert kitünő minőségü **védjegyzett pezsgő borait:**

Préda Trois-roses.

ARANYCSEPPEK (Goldtropfen) kaphatók az egész Monarchiában, minden elsőrendü füszer- csemege- vendéglő s kávéházi üzletekben.

KÉPVISELŐ:

HUNKE JÁNOS

IX, Lónyai-utcza 9. ajtó 1.

KIADÓ HELYISÉGEK.

Szatmáron a „Hám János“ utczai 5. számu ház

összes alsó helyiségei bérbe kiadók.

1898. május 1-től.

A helyiség egy 20 méter hosszu, 10 méter szélességü terem

két utczai bejárással

és két auslaggal; nagy üzletnek, fenyes kávéháznak és fötözsdének igen alkalmas; 5 kisebb szobával és a hozzá szükséges mellékhelyiségekkel. — A jetzett hely

A VÁROSI SZINHÁZ KÖZVETLEN SZOMSZÉDSÁGÁBAN

a főpiacz torkában és az ujonnan épitett törvényszéki palotától 20 lépésnyire van; terv szerint előtte halad

a közuti vasut é; jelenleg a közlekedés góczpontja.

A feltételek megtudhatók:

Szatmáron, Csomay Imre és neje tulajdonosoknál.

Nincs rossz bor!

Nincs rossz étel!

Nincs türelmetlen, ideges vendég!

abban a vendéglőben, a hova a

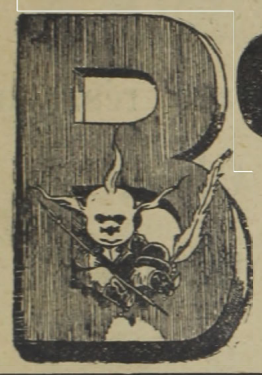

BORSSZEM JANKÓ

a legjobb magyar élczlap jár.

A „BORSSZEM JANKÓ“ előfizetési ára negyedévre csak 2 forint.

Előfizetők gyönyörü szines fali naptárt kapnak ingyen a »BORSSZEM JANKÓ« ismert alakjaival.

Megrendelő czim: **Borsszem Jankó kiadóhivatala, Budapest, Ferenczieк-tere 3. sz.**

Eladó vendéglők.

Számos kisebb és nagyobb fővárosi és vidéki **vendéglő-üzletek, kávéházak** és **szállodák** eladatnak. Venni, vagy bérleni szándékozók forduljanak **Ihász György, országos közvetitő intézetéhez.** Budapest, VII., Akáczfa-utcza 3. sz.

LANÁTOR JÁNOS



czipész-mester

BUDAPESTEN,

VIII. ker., József-körut 13. szám.

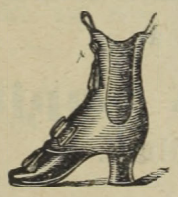

A vendéglősök, szállodások, kávésok, főpinczérek s ezek alkalmazottjainak a legkényelmesebb lábbeliket készíti.

Ajánlja dusan berendezett saját készitményü

uri-, női- és gyermek-czipő raktárát

a legolcsóbb árak mellett

az 1896-iki kiállitáson több éremmel kitüntetve.

Mérték szerinti megrendelések a legizlésesebben és leggyorsabban eszközöltetnek.

Kitüntetve: Páris 1897. ipar és kereskedelmi kiállitás és 1896. ezredéves orsz. kiállitás

Höfle Károly

ezelőtt

SPANRAFT E.

Budapest, VIII., József-körut 59—61.

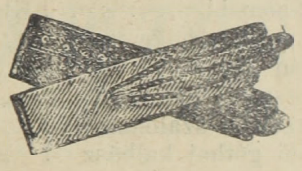

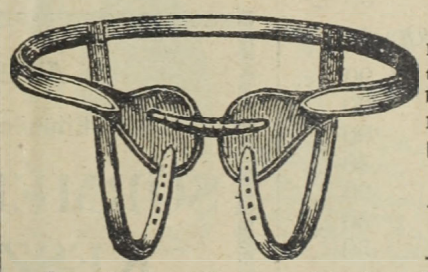

Ajánlja saját készitményü áruraktárát u. m. **keztyük, nadrágtartók, harisnyakötők, vivókeztyük, álarczok, szarvasbör lepedők, párnák, sérvkötők, suspensoriumok.**

Franczia és angol különlegességeket titoktartás mellett vidékre is küldök.

Keztyük tisztitásra elfogadtatnak.

Megrendelések gyorsan és pontosan teljesittetnek.

Egyesületek a báli megrendeléseknél 10% engedményben részesülnek.

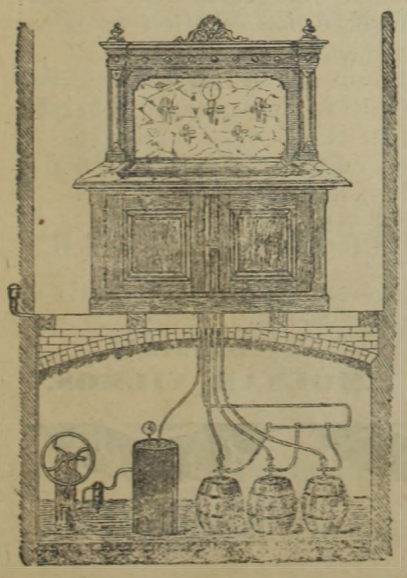

HIRMANN FERENCZ

réz-áru gyára,

Budapest, VII, Csányi-utcza 9. sz.

Gyári

sörkimérő készüléket

légnyomással és szab. sörhütővel.

Elvállal régi készülékek átalakitását.

Nagy választék

bor- és sörcsapokban,

valamint mindennemü szivattyukban.

Javitások legolcsóbban és leggyorsabban eszközöltetnek.

Költségvetésekkel kivánatra dijtalanul szolgálok.

Gaál Balázs arczképfestő műterme

VIII. József-körut 10. sz. **BUDAPEST** VIII. József-körut 10. sz.

Mindent felülmuló legszebb emlék, ha fénykép után arczképünket

életnagyságban megfestetjük

olajfestményben vagy **krétarajzban.**

Minden ünnepélyes alkalomra a legalkalmasabb ajándék, ugymint névnapok, születésnapok, mennyegzők, egyletek főtisztjei kitüntetésére stb. Továbbá elhunytrk arczképe fénykép után a megszólamlásig élethüen megfesthető.

Arczképfestészeti műtermemet a legmagasabb körök által elismerve ajánlom, hol több nagyjaink hü arczképe látható, **este kivilágitás mellett.**

Megrendelések a műteremben **VIII. ker. József-körut 10. sz. alatt** vétetnek fel. — Kiváló tisztelettel

Gaál Balázs, arczképfestő.

Sternberg Armin és Testvére

hangszer-gyár

cs. és kir. udv. szállitók.

Budapest, VII., Kerepesi-ut 36. sz.



Hegedük 3, 4, 5, 6 8 frt.
Kijátszott régi mesterhegedük 20, 30, 40 frt s felj.
Gordonkák (cellók) ujak 12, 16, 20 frt s feljebb.
Kijátszottak, régi mesterektől 25, 40, 60 frt s felj.
Fuvolák 6, 8, 10, 15 frt s felj.
Szárnykürtök és trombiták 15, 18 frt.

Czimbalmok
erőteljes, csengő hanggal 35-500 frtig.

Harmonikák
kitünő hangokkal 3 frttól 4, 5, 6, 7, 8 frtig és feljebb.

Iskola-, szalon- és egyházi harmoniumok.
Községi- és tornászati dobok.
Zenélő ajándéktárgyak.
Korsók, palaczkok és teljes asztali készletek zenével.

ZONGORÁK
dallamos és erőteljes hanggal. **Zongorák hangolása** helyben **2 frt.**

Vendéglősöknek zenélő automaták.

Illusztrált árjegyzék ingyen
kapható, csak megnevezendő, hogy miféle hangszerről kivántatik az árjegyzék.

Számoló czédula és diszes plakát ingyen.

BLAŽEK ADOLF

késmüves és mükószörülő gőzerővel.

Alapittatott 1871-ben.

Budapest, IV. Zöldfa-utcza 4. sz.

Szőlőszeti-, kerti- és mezőgazdasági eszközök nagy raktára.

Ajánlja dusan felszerelt raktárát, valamint legfinomabb

evőeszközeit, konyhakéseit

stb. *Vendéglősök előnyben részesülnek.*

Javitások és köszörülések elfogadtatnak.

200 hektoliter

Rizling és Kadarka

boraim

1897. évi termésü, egészben vagy részben

jutányos áron eladó

Dömök Gábor termelőnél

DÖMSÖDÖN.

VALÓDI

PRÁGAI-SONKA

Legfinomabb	Klg.	— frt	96 kr.
Főt prágai sonka	„	1 „	30 „
Prágai karaj	„	— „	86 „
Kolozsvári szalonna . .	„	— „	90 „
Debreczeni szalonna . .	„	— „	90 „
Valódi góthai kalbász .	„	2 „	30 „

Továbbá hideg felvágottakhoz:

Berlini májkolbász . . .	Klg.	— frt	90 kr.
Frankfurti „	„	— „	90 „
Nyelvkolbász	„	— „	90 „
Szalámi első rendü . . .	„	1 „	40 „
Zampini	„	— „	90 „
Mortadella	„	1 „	50 „
Libamáj kolbász	„	1 „	50 „

Ajánl helyben házhoz szállitva és vidékre postán vagy vasuton

Első Prágai Sonkatelep
Budapest, Rózsa-u. 1.

Vendéglő eladás.

A József-városban, igen élénk forgalmu téren, teljesen berendezett **vendéglő, — melyhez nyári kerthelyiség is van,** — szabadkézből azonnal eladó. A házbér csekély, vételár mérsékelt, a forgalom télen nagy, nyáron elsőrangu. Bővebb felvilágositást ad: **Ihász György** a „Vendéglősök Lapja“ szerkesztője Akáczfa-utcza 3. sz I.. emelet.

HIRDETÉSEK

felvétetnek a

Vendéglősök Lapja

kiadóhivatalában.

Alapittatott 1869.

Kitünőnek bizonyult

SÖRMÉRŐ KÉSZÜLÉKEK

lég- vagy szénsavnyomással

szabadalmazott hűtővel

ajánlja

Watterich Arnold

BUDAPEST, dohány-utcza 5.

Költségvetés ingyen.

Sörszivattyu, sörpezsgőcsapok, minden borbetegség elleni czikkek.

Essenciák a **rum-, likör-** és **eczetkészitéshez** hideg uton, minden készülék nélkül.

Képes árjegyzék és kezelési könyv ingyen.

Molnár Vilmos

cs. és kir. szab.

sérvkötész és kesztyügyáros.

Dusan felszerelt raktár *minden e szakmába vágó különlegességekben.*

Budapesten, VII. ker., Károly-körut 19. szám.

Kizárólag itt kapható a *legjobbnak elismert* **szabadalmazott kettős és egyoldalu sérvkötő.**

Egyedül az én pelottáim vannak ugy készitve, hogy *bármily testtartáshoz és testmozgáshoz simulnak* s rugalmas ellenállásuk minden más készitménynél nagyobb és állandóbb.

Pelottáimnál *feldörzsölések, bőrlobbok, maródások s kellemetlen nyomási érzések* ki vannak zárva.

Sérvkötőim ára a legjutányosabb.

A legszebb és legtartósabb **keztyük** nálam kaphatók.

Egyetlen raktár a *legczélszerübb s elpusztithatlan*, legkülönfélébb

pinczér-táskákban,

melyekre különösen felhivom a vendéglős és pinczér urak figyelmét.

Tisztelettel

MOLNÁR VILMOS.

Kik
SZÁLLODA-, KÁVÉHÁZ vagy
VENDÉGLŐI ÜZLETET
venni vagy eladni óhajtanak a fővárosban vagy a vidéken, felkéretnek bizalomteljesen

NIEMETZ GYULA

iparhatóságilag engedélyezett és törvényszékileg bejegyzett üzletek adás- és vevési ügynökségéhez fordulni

Budapesten, VIII., Rökk Szilárd-utcza 18. sz.

MUSTÁR!
Eredeti Franczia mód

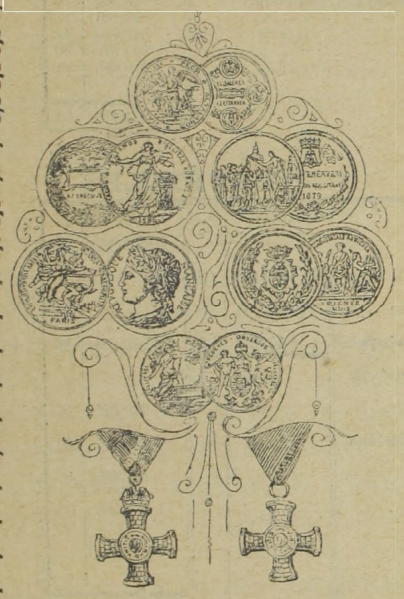

5 Ko. vételnél:
á —.50, —.45.

Továbbá befőtt paradicsom, uborka boreczetben.

Boreczet:
10, 12, 14 frt

Főző eczet:
6, 5, és ½ frt.

MOCZNIK L.

Cs. és kir. szab. — **CONSERV-GYÁROS.** — Cs. és kir. szab

Budapest VIII. Alföldi-utcza 10.

Budapest elsőrendü vendéglősök szállitója.

Árjegyzéket küld kivánatra.

Szemere-szálloda Péczelen.

Nyári hideg fürdő és kényelmes uszoda.

Szálloda-átvétel.

Van szerencsém a nagyérdemü közönséget tisztelettel értesiteni, hogy **Péczelen** a fővárosi közönség kedvelt kirándulo és üdülőhelyén, a *„Szemere fürdő-részvénytársaság“* tulajdonát képező

Szemere-szállodát

a hozzátartozó összes mellékhelyiségeivel együtt bérbe vettem s azt folyó hó 6-án ünnepélyesen megnyitom.

Szállodámat, melyben kényelmes vendégszobák, diszes kávéház, étterem és két tekepálya áll a mélyen tisztelt közönség rendelkezésére, — akként rendeztem be, hogy az a legkényesebb igényeknek is teljesen megfelelhessen,

izletes ételeim, valódi jó italaim,

valamint pontos kiszolgálás által pedig nagyrabecsült vendégeim állandó támogatását kiérdemeljem.

Támaszkodva a vendéglős ipar terén számos éveken keresztül sikereseu eltöltött multamra reményleni vagyok bátor, mint az **aradi szinház és bérhá i sörcsarnoknak**, legutóbb pedig a budapesti **József főherczeg szálloda éttermének** volt bérlője, hogy szakképzettségem, igyekezetem és jó törekvésem folytán a nagyérdemü közönség jó indulatu pártolását uj üzletemben is kiérdemelhetem.

A nagyérdemü közönség tömeges látogatását kéri

Péczel, 1898. február hó.

kiváló tisztelettel

TÓTH JÁNOS, szállodás.

A fővárosi közönség kedvencz kiránduló és üdülő helye.

Sinház és nagy tánczterem, 2 tekepálya.



KORONA PEZSGŐ

Próbaládák 2 palaczkkal bérmentve Magyarország és Ausztria bármely postaállomására 3 frt utánvéttel. Viszonteládrusitóknak megfelelő engedmény.

MATTES JÁNOS,

Budapest, Haris-bazár.

Kaphatók: **Szimon István** főüzlet. Váczi-körut 12., fiók-üzlet Váczi-körut 60. és Teréz-körut 35. — **Vogel Gyula** Andrássy-ut 29. **Rabsch Sándor** Kerepesi-ut 11. — **Sallay István** Kerepesi-ut. **Török Bódog** Kerepesi-ut. — **Diósy Kálmán** Kerepesi-ut 22. **Weinberger Gusztáv** Calvin-tér. — **Tóth Imre** Üllői-ut 73. **Czekkel Ferencz** Nefelejts-utcza. — **Steurer Antal** Rózsa-utcza. **Gaizler Béla** Buda, Vár. — **Sellner Gyula** Buda, Vár. — **Schedel János** Budai Fő-ut, valamint a legtöbb füszer- és csemegeüzletben.

A kárpátok egyik világhirü **fürdőhelyén** gyönyörü parkban fekvő

vendéglő és szálloda

kiadó egy *szakképzett mozgékony vendéglősnek*, a ki legalább *500 frt kauczióval* rendelkezik s a *berendezés költségeit* — legalább felerészben *fedezni fogja*. A kik konyha és szép éttermi berendezéssel s s 10—20 ágyra ágynemüvel rendelkeznek, előnyben részesülnek.

Méltányos feltételek, nagy forgalom, számos előny.

Tudakozódhatni **Ihász György** *közvetitő intézeténél*; VII., Akáczfa-utcza 3. sz.

IHÁSZ GYÖRGY

Budapest, VII., Akáczfa-utcza 3. sz.

Hatóságilag engedélyezett és

1000 forint

óvadékkal ellátott

országos

közvetitő intézete

elhelyez szállodai, vendéglői és kávéházi személyzetet, közvetit üzleteladásokat és vételeket.

Bérbeadó üzlethelyiség.

Szolnokon ujonan átalakitott volt régi pálinkaház

vendéglői üzlethelyiségül

kiadandó. A helyiség áll egy nagy tánczteremből, söntés-szoba, 4 esetleg 8 vendégszoba s 10 lóra való istállóból.

Bővebbet *Klemm* István épitész ur Budapesten, vagy e lapok kiadóhivatala ad

Első Magyar általános biztosító-társaság

I. Tüz-, szállitmány- és jégbiztositási üzlet.

KIADÁSOK. Negyvenedik évi zárszámla 1897. január 1-től december 31-ig. **BEVÉTELEK.**

	forint	kr.	forint	kr.
I. Tüzbiztositás.				
Kifizetett károk a viszontbiztositott rész levonása után	1.649,740	29		
Függőben maradt károk tartaléka	175,175	50		
Szerzési költségek a viszontbiztositott rész utáni bevétel levonásával	236,245	95		
Jövedelmi adó és bélyegilletékek	124,821	89		
Postabérek	51,774	65		
Adakozások közhasznu czélokra 5,246 frt 28 kr. tartalék levonása után	958	72		
A tüzbiztositási üzletet terhelő igazgatási költségek	551,215	90		
Behajthatatlan követelések leirása	9,329	29		
A következő évek készpénz-dijtartaléka a viszontbiztositott rész levonása után és minden megterhelés nélkül	2.000,000	—	4.799,264	19
II. Szállitmánybiztositás.				
Kifizetett károk a viszontbiztositott rész levonásával	57,682	93		
Függőben maradt károk tartaléka	23,365	23		
A szállitmány-biztositási üzletet terhelő szerzési és igazgatási költségek	14,740	09		
A következő évnek készpénz-dijtartaléka a viszontbiztositott rész levonásával és minden megterhelés nélkül	20,000	—	115,788	25
III. Jégbiztositás.				
Viszontbiztositások és törlések	413,956	37		
Kifizetett károk a viszontbiztositott rész levonásával	1.539,003	49		
Szerzési és igazgatási költségek a viszontbiztositások utáni bevételek levonása után	234,124	03		
Behajthatatlan követelések leirása	3,539	32	2.190,623	21
1897 évi nyeremény			319,880	74
			7.425,565	**39**

	forint	kr.	forint	kr.
I. Tüzbiztositás.				
Az 1896. évről áthozott készpénz-dijtartalék a viszontbiztositott rész levonásával és minden megterhelés nélkül	2.000,000	—		
467.154,016 frt 50 krnyi kötött biztositások után, valamint a folyó évben lejárt dijrészletekből befolyt dijak . .	5.886,945·39			
levonva: törlesztett dijak . 705,342·32				
viszontbiztositási dijak . . 820,469·20				
lejárt visszbizt.-dijrészletek	1.187,458·58	2.713,210·10	3.172,835	29
Az 1896. évben függőben maradt károk tartaléka			118,120	63
			5.290,955	92
II. Szállitmánybiztositás.				
Az 1896. évről áthozott dijtartalék			20,000	—
18.668,202 frt 24 krnyi kötött biztositások utáni dijak		197,071·33		
levonva: törlesztett dijak	11,943·21			
viszontbiztositási dijak . .	127,434·59	139.377·80	57,693	53
Az 1896. évben függőben maradt károk tartaléka			13,353	41
			91.046	94
III. Jégbiztositás.				
81.271,097 frt 90 krnyi kötött biztositások utáni dijak			1.742,690	78
			1.742,690	78
IV. Egyéb bevételek.				
Beváltott szelvények után, valamint egyéb befolyt kamatok és árfolyamnyereség eladott értékpapirok és idegen pénznemek után			275,372	94
Társasági ház tiszta jövedelme			25,498	81
			300,871	75
			7.425,565	**39**

	forint	kr.	forint	kr.
Elhelyezett tőkepénzek takarékpénztárak- és bankoknál			1.570,374	28
3.951,800·— Magyar földhitelintézet 4%-os koronaértékü zálogleveleknek à 98·75 =	1.951,201 frt 25 kr.			
1.470,000 frt Magyar földhitelintézet 4%-os talajjavitás és szabályozási zálogleveleknek à 97·25 =	1.429,575 „ — „			
1.000,000·— Pesti magyar kereskedelmi bank 4%-os zálogleveleknek à 98·75 =	493,750 „ — „			
500,000 Egyesült budapesti fővárosi takp. 4%-os zálogleveleknek à 97·75 =	244,375 „ — „			
424.800·— Budapest fő- és székváros 4%-os korona kölcsön kötvény à 98·25 =	208,683 „ — „			
7942 drb Magyar-francia biztositó részvény-társasági részvények à 100·— =	794,200 „ — „			
1084 drb Bécsi biztositó társ. részvények à 260·— =	281,840 „ — „			
15.000·— Pesti Lloyd társ. kötvények à 100·— =	15,000 „ — „			
A fenti értékpapirok után az év végéig esedékes kamatok	38,471 „ 53 „		5.457,095	78
Leszámitolt, visszleszámitolt és egyéb váltók			882,920	49
A társaság háza			650,000	—
Erzsébettéri házak jelzálog-kölcsönszáma			460,000	—
Különféle adósok:				
a) Pénzkészlet és maradványok a képviselőségeknél			919,873	48
b) Maradványok idegen biztositó intézeteknél			374,046	27
Jégbiztositási osztály folyó számlán			246,005	27
Központi pénzkészlet			33,101	05
			10.594,416	62

	forint	kr.
Részvényalaptőke: teljesen befizetett 2000 egész részvény à 1000 forint	2.000.000 frt — kr.	
Részvényalaptőke; teljesen befizetett 2000 fél részvény à 500 forint	1.000.000 „ — „	3.000,000 —
Társasági tartaléktőke		3.000,000 —
Külön tartalék		701.096 14
Tüzbiztositási dijtartalék készpénzben a viszontbiztositott rész levonásával és minden megterhelés nélkül	2.000,000 frt — kr.	—
Szállitmány biztositási dijtartalék készpénzben a viszontbiztositott rész levonásával és minden megterhelés nélkül	20,000 „ — „	2.020,000 —
Tüzbiztositási függő károk tartaléka		175,175 50
Szállitmány biztositási függő károk tartaléka		23,365 23
Különféle hitelezők		483,247 10
Előbbi évekről eddig fel nem vett osztalékok		2,683 —
Első magyar általános biztositó társaság „Lévay-alap“		86,694 72
Első magyar általános biztositó társaság „Ezredéves alapitvány“		30,888 —
Tisztviselők nyugdijalapja		535,691 85
Ormody Vilmos-alap		10,014 44
Életbiztositási osztály folyó számlán		205,670 90
1897. évi nyeremény		319,889 74
		10.594,416 62

II. Életbiztositási üzlet.

KIADÁSOK. Harmincötödik évi zárszámla 1897. január 1-től december 31-ig. **BEVÉTELEK.**

	forint	kr.	forint	kr.
Törlesztett kötvények dija	276,296	74		
Visszaváltott kötvényekért	419,854	61		
Halálesetek után kifizetett károsszeg	1.050,907	92		
Lejárt kiházasitási tőkékért	1.292,827	24		
Kiházasitási biztositásoknál haláleset következtében dijvisszatérités	39,671	99		
Függőben levő károk és dijvisszatérítések tartaléka	241,653	24		
Függőben levő kiházasitási tőkék tartaléka	229,137	60		
Évjáradékokért	105,379	19		
Viszontbiztositási dijak	118,923	96		
Bélyegekért	94,827	42		
Irodai bér, postadijak, nyomtatványok, uti- és egyéb költségek	234,507	15		
Tiszti fizetések	86,068	75		
Jövedelmi adóért	6,458	08		
Orvosi dijakért	43,160	62		
Szerzési és dijbehajtási költségek	328,579	86		
Kisorolt biztositások tartaléka	15,000	—		
Behajthatlan tartozások leirása	14.556	74	4.597,811	11
Dijtartalék ez év végén			31.393,283	83
1897. évi nyeremény			296,023	65
			36.287,118	59

	forint	kr.	forint	kr.
A mult évből áthozott dijtartalék			29.550,383	99
Befolyt dijak: ez évben kiállitott kötvények után	460,499	08		
az előbbi években kiállitott kötvények után . .	4.343,700	45		
a biztositott tőke emelésére forditott nyeremények	19,055	33	4.823,254	86
Mult évi függőben volt károk és dijvisszatérítések tartaléka			219,325	09
Mult évi függőben volt kiházasitási tőkék tartaléka			230,905	60
Illetékek			107,985	50
Kamatjövedelem			1.355,263	55
			36 287,118	59

VAGYON. Mérlegszámla 1897. december 31-én. TEHER.

	forint	kr.
Értékpapirok: 28.366,007 frt 79 kr ugyanis:		
105.000 Kor. n. é. magyar kir. 4%-os koronajáradék 99 frt 60 krjával	52,290	—
33.700 frtnyi magyar kir. 4%-os aranyjáradék 121 frt 50 krjával	40,945	50
6.478.500 frtnyi magyar földhitelintézeti 4%-os zálogleveleknek 98 frt 50 krjával	6.376,397	50
6.393.000 frtnyi magyar földhitelintézeti 4%-os talajjavitási és szabályozási zálogleveleknek 97 frt 25 krjával	6.217,192	50
1.418.000 Kor. n. é. magyar földhitelintézeti 4%-os korona-zálogleveleknek 98 frt 75 krjával	700,137	50
929.500 frtnyi pesti magy. kereskedelmi bank 4½%-os zálogl. 100 frtjával	929,500	—
68.000 frtnyi pesti magyar kereskedelmi bank 4½%-os községi kölcsönkötvényei 100 frtjával	68,000	—
101.000 frtnyi kisbirtokosok orsz. földhitelint. 4½%-os zálogl. 100 frtjával	101,000	—
90.000 frtnyi kisbirtokosok orsz. földhitelintézete 5%-os zálogl. 100 frtjával	90,000	—
300.000 frtnyi magyar takarékpénztárak központi jelzálogbankja 4½% zálogleveleinek 100 frtjával	300,000	—
139.000 frtnyi magy. orsz. közp. takarékpénztár 4½%-os zálogl. 100 frtjával	139,000	—
742.000 frtnyi egyesült budapesti fővárosi takarékpénztár 4½%-os zálogleveleinek 100 frtjával	742,000	—
29.500 frtnyi magy. jelzálog-hitelbank 4%-os nyereménykölcsön kötvényei 123 frt 50 krjával	36,432	50
Magyar jelzálog-hitelbank 4%-os kölcsön 5 darab nyereményjegye 22 frtjával	110	—
280.000 frtnyi magyar jelzálog-hitelbank 4½%-os záloglevelei 100 frtjával	280,000	—
2.467.400 frtnyi Budapest fővárosi 4½%-os kölcsönkötvények 100 frtjával	2.467,400	—
1.689.500 frtnyi magyar kir. államvasuti ezüstkölcsön 4½%-os kötvények 100 frtjával	1.689,500	—
97.400 frtnyi magyar kir. keleti vasuti államkölcsön 5%-os aranykötvényei 120 frt 50 krjával	117,367	—
199.800 frtnyi magy. kir. 4%-os földtehermentesitési kötvények 97¼ frtjával	194,305	50
6.514.000 frtnyi magyar kir. italmérési jogkártalanitási 4½%-os kötvények 100 frtjával	6.514,000	—
Beszterczebánya-brezovai és piski-vajdahunyadi vasuti els. kötvény	980,445	67
40.000 frtnyi egyesitett államadósság 4²/₁₀%-os papirjáradék (május-november lejár) 101 frt 75 krjával	40,700	—
510,945 Lire 75 c. olasz 5%-os járadék és kamatai	227,284	12
Túlélési csoportok értékpapirjai: 62.000 frtnyi magyar kir. italmérési jogkártalanitási 4½%-os kötvények 100 frtjával	62.000	—
1897-ben esedékes kamatok és elszámolt pénzküldemények	252,522	76
Jelzálog-kölcsönök	192,486	24
Kötvény-kölcsönök	3.187,628	—
Viszontbizt. kötvény-kölcsönök	8.420	69
A központ tartozása folyó számlán	205,670	90
Vezér- és főügynökségek és mások tartozásai	774,542	70
	32.987,279	08

	forint	kr.
Dijtartalék . . . . . 32.034,612 frt 74 kr.		
levonva a biztositási dijtartalékot . . 641,328 frt 91 kr	31.393,283	83
Biztossági alap	191,086	84
Kiházasitási tőkék nyereménye	540,421	51
Függőben levő károk és dijvisszatérítések tartaléka	241,653	24
Függőben levő kiházasitási tőkék tartaléka	229,137	60
Dijleszállitásokra vonatkozó nyeremények tartaléka	236	10
Túlélési csoportok számlája	62,941	93
Előre fizetett dijak 1898. évre	3,198	47
Fel nem vett nyeremények 1896. évről	43	81
Kisorsolt biztositások tartaléka	15,000	—
Viszontbiztositó intézetek és mások követelései	14,252	10
1897. évi nyeremény	296,023	65
	32.987,279	08

Budapest, 1897. december hó 31-én.

Kaozvinszky János,
életbiztositási könyvvivő.

Az igazgatóság:

Szende Károly,
a központi könyvezés főnöke.

Báró Harkányi Frigyes, Jeney Lajos, Ormody Vilmos, báró Schossberger Zsigmond, gróf Zichy Nándor.

A fenti zárszámlákat és mérlegeket megvizsgálván, azokat a törvényben s az alapszabályokban meghatározott elvek szerint készülteknek és azok egyes tételeit a fő- és segédkönyvekkel teljesen megegyezőknek találtuk.

Budapest, 1898. március hó 4-én.

A felügyelő-bizottság:

Gróf Batthyány Géza, Glozey Samu, Hajós József, Jekelfalussy Lajos, László Zsigmond.

XIV-ik évfolyam. 1898. 8. szám. Budapest, április 20-án.

VENDÉGLŐSÖK LAPJA

„PINCZÉREK LAPJA.“

A hazai szállodások, vendéglősök, kávések, pinczérek és kávéházi-segédek érdekeit felkaroló szakközlöny.

„Az első magyar orsz. pinczemesterek és pinczemunkások egylete“, a „Budapesti kávéház segéd-egylet“, a „Szatmár-Németi pinczér-egylet“, a „Székesfejérvári pinczér-egylet“, a „Szombathelyi pinczér betegsegélyző-egylet“, a „Győri pinczér-egylet“, a „Révkomáromi vendéglősök- és kávések ipartársulata“, az „Aradi pinczér-egylet“nek, a „Szabadkai pinczér-egylet“-nek, az „Aradi vendéglősök- és kávések-egyesületé“-nek, az „Ujvidéki szállodások-, vendéglősök- és kávések ipartársulatának“, a „Miskolczi pinczér-egylet“-nek és a „Kassai vendéglősök-, kávések-, korcsmárosok- és pinczérek-egyleté“-nek

HIVATALOS KÖZLÖNYE.

Megjelenik havonkint ketszer, minden hó 5-én és 20-án.

Előfizetési ár:

Egész évre . . . . 6.— | Félévre . . . . . 3.—
Háromnegyed évre . 4.50 | Évnegyedre 1.50

Laptulajdonos és felelős szerkesztő:
IHÁSZ GYÖRGY.

Szerkesztőség és kiadóhivatal:
VII. kerület, Akáczfa-utcza 3-ik szám.
Kéziratok és előfizetések ide intézendők.

Teendők.

Most, hogy már előttünk fekszik a debreczeni nyugdij-kongresszus meghivása az *alakuló-gyülés* résztvevésre, foglalkozzunk egy kicsinyt avval a kérdéssel, hogy mit tevő legyen ezután a jövőben? Ha létesül majd valóságban a nyugdij-intézetünk, ezután a legelső feladat lesz a mi szervezkedésünk. A statisztika szerint 30.000 pinczér van Magyarországban s ezekből a sok emberekből csak — mondjunk sokat — 4 ezer volna az egyesületnek tagja. Az országban mutatkozó szoczialista izgatások végett, uj egyesületek alakitása roppantul meg van nehezitve, mert a belügyminiszterium egyenlő mértékkel akar mérni s ujabb időben egy egyesületnek az alapszabályait sem hagyta jóvá. Nem maradhat tehát nekünk más hátra, hogyha nem akarjuk, hogy sokat gyalázott szakmánk egészen szét ne máljon, minthogy egy országos szervezetet létesitünk, a hol minden *tanult* pinczér beléphet, akár lakik faluhelyen, akár városban. Egy kis városban pl. egy uj egyletet nem tudnak alakitani, mivel hiányzik a törvény által kivánt *létszám* sokasága s ha ez meg is van, a miniszter az uj alapszabályokat nem hagyja jóvá. A mezővárosban és faluhelyen alkalmazásban levő kartársak még nem is álmodhatnak egyesülésről. Nem maradhat tehát más hátra, mint egy országos egyesületet alakitani. Ha ezt fogjuk tudni létesiteni, akkor megmondhatjuk, hogy: leraktuk egy erős, egészséges fejlődésnek induló szakmának a fundamentumát.

Azokról a nehézségekről, amiről mindig beszélni szoktunk, most itt ne hangoztassuk. Az akarat nem ismer akadályt. Csak a fővárosi szaktársainknak kellene az első lépést megtenni, a vidék mind egy emberig követné, s nem telne bele egy hónap, az egész országban szövetkezhetnénk.

Tévedésből a minapi czikkemben Mitrovátz pályatársam nevét is belevettem, mivel most informálva lettem, hogy sohasem Mitrovátzon mult, ha valami ujitást kellet volna elfogadni vagy pártolni, tehát ő rá vonatkozólag a multkori czikkem nem szólhat. Tehát tiszteletem Mitrovátz ur előtt! De még nagyobb tisztelet fogja Mitrovátz urat körülvenni, ha az országos mozgalom, az országos pinczéregylet szervezkedést, a fővárosban kezdeményezni fogja és oda fog hatni, hogy a fővárosiak vigyék a vezérszerepet, mint a hogy kellene is.

Poós Gyula.

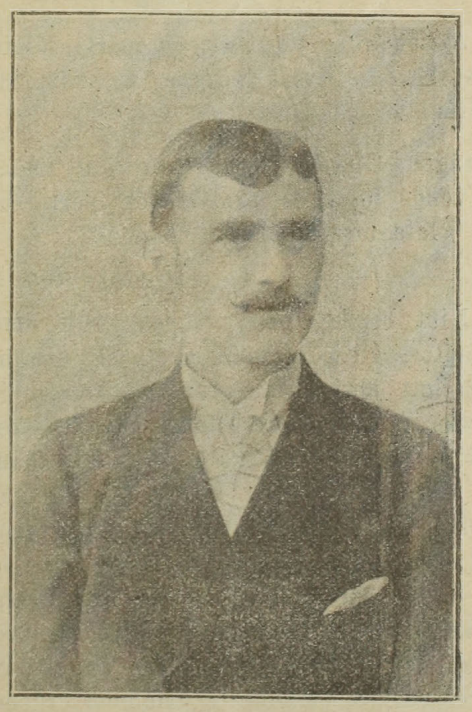

Binder Mihály.

Szövege 5. oldalon.

Bodega-vész.

Néhány évvel ezelőtt gombamódra nőttek ki a fővárosban a bodegák, kárára a a vendéglősöknek, veszedelmére a közönségnek. Az lenne a feladatuk, hogy borral lássák el a szomjas publikumot, de aki megfordult ezekben a borozókban, az tiltakozik az ellen, hogy az ott árult preparátumokat „bor“ elnevezés alatt hozzák forgalomba.

SEC **TALISMAN** **TÖRLEY JÓZS. és T^SA** PROMONTOR. (BUDAPEST.) SEC

DEPOSÉ.

Mai számunk 12 oldal.

A bodegák vezetői, avagy tulajdonosai nem is tartoznak a mi iparunk müvelői közé. Azokhoz a borokhoz nem kell sok befektetési tőke, legföllebb néhány vignetta, az inventár is kevésből kerül ki, két kis szoba, nehány szék, egy kanapé és ami a legfőbb — két szép elárusitó leány.

A lányoknak sem kell tanult pincérnőknek lenniök, nekik a kvalifikációjuk, hogy szépek legyenek és tudják „ugratni" a vendégeket.

A fiatalság hevülékeny, ki bánkódna közülök azon, ha 2 frtjával fizeti azt az állitólagos spanyol bort, melynek szülőhazája a dob-utca, avagy ki sajnálna például 80 krt egy csésze theáért, mikor a bort is, a theát is egy bájos leány töltögeti.

Ezeket a Hébéket a mi erélyes főkapitányunk: Rudnay Béla most kiszoritotta a bodegákból. Helyes, hogy ezt tette, kár, hogy nem tette előbb. Szegény, jámbor korcsmáros nagy aggodalommal keresgéli ki a bor legjavát, fizeti a nagy adót, elkövet mindent a közönség érdekében, és kénytelen folyton kedveskedni a rend őreinek, hogy elnézzék, hogy a korcsma vendégei nem épen pont 1 órakor, hanem utánna 5 perczczel hagyják el a helyiségét.

A bodegatulajdonos nem sokat fektet az üzletébe, nem kénytelen senkinek elnézésére szorulni, mert neki szabad az üzletét nyitva hagyni, ameddig csak neki tetszik. A vendéglősöket többször ellenőrzik, a bodegák chambre separéiba nem tekint be hatósági személy sohasem.

Most végre Rudnay főkapitány a morál nevében tiltja ki a nőszemélyeket a bodegákból. Elrendelte ugyanis, hogy kiszolgálni csakis fedhetlen előéletü pincérnek szabad. Kasszirnő lehet ugyan a borozóban, de egyszerre csak egy és annak sem szabad a kasszát elhagyni, vagy a vendégek asztalánál dőzsölni. Sok szülő kivánsága van ezzel elérve, meg levén akadályozva az, hogy a fiatalság pénzét ezekben a helyiségekben, ahol csak hamis árut és hamis mosolyt adnak — eltékozolhassa.

Szivesen konstatáljuk, hogy a főkapitány ur eme rendelete a korcsmárosok és vendéglősök érdekében és az erkölcs nevében történt, lenne azonban van egy tiszteletteljes kérésünk Rudnay Béla főkapitány urhoz. Arra akarjuk megkérni, hogy engedje teljesedni a vendéglősök egy másik óhajtását:

A záróra eltörlését.

A bodegák egész éjjel nyitva vannak, a kávéházak közül sokat ugyszólván soha sem csuknak be, talán még sem egészen méltányos tehát, hogy a vendéglősök és korcsmárosoknak a záróra fennmaradásával lehetetlenné teszik a megélhetést.

Legyen kegyes megengedni nekünk a főkapitány ur, hogy nem csupán a mulatni vágyók kedvéért kellene nyitva tartani a vendéglőket. Sok ember kénytelen a kenyerét éjjel szerezni, mint például a hirlapirók, nyomdászok, zenészek, gyári munkások, a kiknek táplálékáról gondoskodni kellene. Ha kijönnek az ólomszagu nyomdai, vagy gyári helyiségeikből, megkivánják a tápláló ételt és az üditő italt.

Ez idő szerint kénytelenek vagy a bodegákba, vagy az éjjeli kávéházakba eljárni s mind a két helyen drágás és rosszat kapnak. És mind a két hely a prostitució tanyája is. Az a fosztogatás, a mi egyikmásik éjjeli kávéházban történik, minden fogalmat felülmuló. Nemcsak a szerencsétlen utczai leányok az *éjjeli kávéházak fosztogatói*, hanem a zenélő leányok is. Éjjelről-éjjelre ott tanyáznak a füstös kávéházakban, az a kenyerük, amit a beugrasztott vendég fizet nekik s innen van az, hogy nincs az a százkaru polip, amelyik ugy behálózná az áldozatát, mint azok a kávéházi zenélő leányok, akik a szégyenükből táplálkoznak.

És az e fajta helyiségekre van most a közönség utalva. A szinházakból, orpheumokból hazatérő vendég nem keresheti fel rendes vendéglőjét, mert mire oda ér, az már ugyszólván be van csukva.

Nagyon kivánatos, és a vendéglősök, korcsmárosok érdekében lenne, ha Rudnay Béla főkapitány meghallgatná többször kifejezett óhajunkat s eltörölné az 1 órai zárórát, mely anyagi tönkrejutásunkra vezet.

A komáromi vendéglősök.

A komáromi vendéglősök ipartársulata a következő átiratot intézte a budapesti ipartársulat elnökéhez.

Nagyságos *Gundel* János urnak a budapesti vendéglősök és szállodások ipartársulata nagyérdemü Elnökének

Budapesten.

Mint rendesen mindenben, ugy ama nagyfontosságu közügyünkben, mely szerint a lezajlott milleniumi országos vendéglős kongresszus végrehajtó bizottságával összekötött nem csekély horderejü feladatában, hogy egész odaadással müködni méltóztatik, bizonyitéka annak azon tagadhatatlanul közügyünket igen jótékonyan érintő nem is első lépés, mely szerint egy küldöttség élén az illetékes legmagasb kőzigazgatási tényezőknél f. évi február 22-n milleniumi kongresszusunk emlékiratai mielőbbi érdemleges elintézését a legszivrehatóbb jól választott szavakkal megsürgetni méltóztatott.

Alulirott ipartársulat szerencsés Nagyságodat disztagjai közé sorozhatni és azért kettős öröm hatja át szivünket, a midőn szép alkalmunk nyilik nem csak Nagyságodat erélyes és czélirányos eljárásáért forró köszönetet nyilvánithatni, hanem remélvén egyuttal, *miként a mi buzgalmunkat is méltányolván*, különös tekintettel arra hogy a miniszteriumokhoz benyujtott emlékirataink kivül még fel fognak merülni, sőt már felmerültek igen fontos és életbe vágó közsérelmeinket tartalmazó kérdések és hogy a milleniumi kongresszusnak a nyugdij tárgyában hozott határozatokkal a folyó évi május 11-én Debreczenben nyugdij ügyben tartandó országos értekezletre vonatkozó mozgalmak szoros összeköttetésben látszanak állani. *Szombathelyre mielőbb egybehivandó második országos kongresszus iránt maga utján intézkedni kegyeskedjék.*

Fogadja Nagyságod határtalan tiszteletünk kifejezését, melylyel vagyunk *Komáromban* 1898. február 25-én tartott rendk. gyülésünkből.

A komáromi vendéglősök és kávések ipartársulata.

Nyilt levélre nyilt válasz.

Ennek a cikknek a czime valójában sántit, azaz nem fejezi ki azt, a mit kifejeznie kéne; mert hát irhattuk volna akár azt, hogy a fejetlen gyermek, akár azt, hogy a kétfejü ökör.

Régen volt az, mikor mi kis-iskolás gyerekek karácsony estéjén a hosszu lábu Don Quisot kalandjain örültünk a Jézuskának; ennélfogvást érthető, hogy mint öregek *Bokross* nyilt levelén csak álmélkodni tudunk.

Igen bizony! — Ez a nyilt levél olyan, mint a harang sziv nélkül, az öreg biró ész nélkül, sőt még ennél is több: bizonysága annak, hogy mi vendéglősök fegyelmezetlen had vagyunk: ki-ki arra megy, a merre lát.

Mikor még *Bokross* Károly ur Esztergomban szállodás volt, akkor tartották a vendéglősök a maguk millenniáris kongresszusát. Bokross ur ebben elismerésre méltón tevékenykedett, a miért beválasztották a következő kongresszus végrehajtó-bizottságába s ebben a bizottságban a vendéglősök és pinczérek nyugdijügyének referenséül.

Ezt a megbizást Bokross ugy fogta fel, hogy — a mikor vidéki szállodásból székesfővárosi vendéglős lett — külön kongresszust hivott össze, a mely közönséges meghatalmazás nélkül — de annál nagyobb vendégszeretete mellett a házigazdának és elnöknek, azaz *Bokross* Károly urnak — kimondotta, hogy a vidéki pinczéregyletek tőkéjének befoglalásával megalakitja a vendéglősök és pinczérek országos nyugdijintézetét.

Szép dolog, annyira szép, hogy már az 1896-diki kongresszus ennek az ügynek az előterjesztésével és tanulmányozásával bizta meg Bokross urat.

Ámde *Bokross* ur ugy értelmezte ezt a megbizást, hogy a nyugdij-ügyre külön kongresszust csinált s ez a külön kongresszus meginvitáltatta magát Debreczenbe, *holott 1896-ból a meghivás Szombathelyre szólott.*

Ebből kiviláglik az, a mit mondottunk, hogy mi, vendéglősök, fegyelmezetlen had vagyunk.

És a fegyelmezetlenségnek mi a neve? — Árulás. Görgey sem engedelmeskedett a honvédelmi bizottmánynak, a kormányzónak s hogy kitüntesse magát, a helyett, hogy Bécsnek ment volna, Budát ostromolta.

Hősi dolgot mivelt, de azért azóta mind e napig, mind e világ végezetéig hiába mosogatják.

Mi tehát, a mikor elismerjük *Bokros ur hivatottságát s dicsérjük buzgalmát*, ugyanakkor nyiltan kimondjuk, hogy *szabálytalanul járt el*, mert neki az 1896-iki kongresszus nem adott jogot arra, hogy kongresszus nélkül a kongresszus felé *kongresszust csináljon*, hanem csak arra, hogy *a nyugdljügyet tanulmányozza és arról előterjesztést tegyen.*

Mi a parlamentáris formákhoz ragaszkodunk s bármennyire kivánjuk is, hogy a vendédlősök ügye előmozdittassék, mégis ki kell jelentenünk, hogy a kongresszus határozatát csak a kongresszus változtathatja meg s e szerint Debreczenben lehet kongresszus a pinczérek és néhány jószivü, avagy stréber vendéglős részvételével, de ez a gyülekezet sem a vendéglősök, sem a pinczérek mandatáriusának nem tekintheti magát.

Ez volt az álláspontunk a multban s ez lesz a jövőben, jól lehet kivánjuk, hogy a debreczeni összejövetel sikerüljön; mert a mi czélunk az, hogy a vendéglősökre akár innen, akár onnan, akár igy, akár ugy szebb jövő maradjon!

Elvi határozatok.

Üvegek és poharak hitelesitése.

A kereskedelemügyi magyar kir. miniszter 31.482/1897. sz. alatt a korcsmákban vendéglőkben a kimérésre és mérték gyanánt használt poharak és palaczkok tárgyában a következő rendeletet adta ki.

A korcsmákban és vendéglőkben kimérésre és mérték gyanánt használt poharak és palaczkok helytelen ürtartalma miatt számos panasz merülvén fel, ezennel elrendelem, hogy a vendéglőkben, korcsmákban és egyéb nyilvános helyeken kimérésre és mértékként használt palaczkok és poharak kizárólag hivatali elődömnek 1891. évi január 6-án 80. 857/1890. sz. a. kiadott rendeletében foglalt kellékek alapján mérték hitelesitési korona bélyeggel hitelesitve használtathatnak, mely utóbbi rendeletben felemlitett felülmérték szabatosabb értelmezése érdekében pótlásképen rendelem, hogy annak 2-ik és hatodik bekezdésében minimumként megállapitott 3 cm., illetve 1.5 cm. távolság a mértékjelzés vonása és palaczk, illetve a pohár szája közt maximumként legfeljebb oly nagy legyen, hogy a jelzés és az edény szája közt levő térségben 0.07. l.-nél több ne férhessen el.

Kivételt képeznek e szabály alól a termelők részéről bedugaszolt lepecsételt, illetőleg egyéb alkalmas módon maradandólag elzárt állapotban forgalomba hozott, finom borral töltött palaczkok, valamint az ivópoharak, melyek palaczkok mellé (service gyanánt) adatnak.

A volt földmivelés-, ipar- és kereskedelemügyi miniszternek 1876. évi 2162. számu rendeletét jelen intézkedésem folytán hatályon kivül helyezem.

Jelen rendeletem 1898. évi január 1-én lép életbe.

Ezen rendelet ellen vétők kihágást követnek el és Magyarországban az 1879. évi XL. t.-cz. 136. §-a, Horvát- és Szlavonországokban pedig az ottan jelenleg fennálló törvényes szabályok szerint büntetendők.

80.357/1890.

SZABÁLYRENDELET.

az üvegpalaczkok és poharak hitelesitése tárgyában:

Hitelesithetők olyan 2, 1, $^1/_2$, $^3/_{10}$, $^2/_{10}$ $^1/_{10}$, $^5/_{100}$, $^2/_{100}$, $^1/_{100}$ literes üvegpalaczkok, a melyeken az ürtartalom határa a palaczk nyakán egy vizszintes legalább is 1 cm. hosszu vonással maradandólag van jelölve, ha az ürtartalom eltérése a 2 és 1 liternél az egész $^1/_{400}$ részénél, a $^1/_{20}$, $^3/_{10}$ és $^2/_{10}$ liternél az egésznek $^1/_{200}$ részénél nem nagyobb.

A palaczk szája és a jelzés közt legalább 3 cm.-nyi tér legyen.

Hitelesithetők végre olyan 1, $^1/_2$, $^3/_{10}$ és $^2/_{10}$ literes poharak, a melyeknek oldalán a mérték határa egy vizszintes, legalább is 2 cm. hosszu vonással van maradandólag jelölve, ha a pohár ott, hol a mérték határának jele van, legfeljebb 7 cm. átmérővel bir, és ha az eltérés az 1 literes pohárnál az egésznek $^1/_{400}$, a $^1/_2$, $^3/_{10}$ és $^2/_{10}$ literesnél pedig az egésznek $^1/_{200}$ részénél nem nagyobb.

A pohár széle és a vonás közt legalább is egy 15 milliméter ($1^1/_2$ cm.) tér legyen.

Egy és ugyanazon poháron a fentebb emlitettek közül több mérték is megjelölhető.

Ugy a palaczkoknál, mint a poharaknál, a mérték jelzése (mennyiség és jelvény pl. 0.5 l.) a vonás alatt maradandólag és elválaszthatatlanul fel legyen jegyezve.

Az üveg bélyegzésére flour hydrogénsav alkalmazandó.

A hitelesitési dij maximuma, ugy a palaczkokra, mint a poharakra nézve ürtartalom különbség nélkül 4 kr.; mig a poharaknál, ha azokon több mérték van, föl-jegyezve, minden egynél több mérték megvizsgálásáért külön 2 kr. fizetendő maximal dijképen.

Ezen rendelet által az 1876. évi 2162. sz. alatt a vendéglőkben és korcsmákban használt palaczkok és poharak megjelölése tárgyában kiadott földmivelés-, ipar- és kereskedelemügyi miniszteri rendelet nem érintetik.

Az égetett szeszes italoknak nagyban való elárusitására engedélylyel biró felek nem kötelesek 500 hectoliter absolát azaz 100 foku szeszt elárusitani.

A m. kir. pénzügyminiszter 70239/1897. sz. alatt kelt határozata: A m. kir. pénzügyigazgatóságnak N. — B. — G. L. és társa bejegyzett czégek a szesznek nagyban való elárusitására szóló és ideiglenesen kiadott engedélynek bevonása ellen benyujtott felebbezésére értesitem, hogy a nevezett czég részére égetett szeszes italok nagyban való elárusitására kiadott engedélynek joghatályát ezennel további hat hónapra meghosszabbitom. Czim azon érvelése, hogy az égetett szeszes italoknak nagyban való elárusitására engedélylyel biró felek kötelesek volnának legalább is 500 hectoliter absolut, azaz 100 foku szeszt elárusitani, téves, mert az 1890. évi XXXVI. t.-cz. 1 §-a csak égetett szeszes italokról szól, s a végrehajtási utasításhoz mellékelt minta szerint is az engedély csak igy adandó ki.

A szeszgyáros kiszállithat 100 liter pálinkát is.

A pénzügyminiszter egy concret eset alkalmával 6385/1897. sz. a. kimondotta, hogy a szeszfőzdei vállalkozó az 1888: XXIV. t. cz. 66. §-ának utolsó bekezdése értelmében vizzel felhigitott szeszt (pálinkát) is szállithat ki legalább száz liternyi mennyiségben.

Valótlan adatok beirása a bevételi és kiadási árujegyzékbe, pénzbirságon kivül a pénzügyi engedély elvonását vonja maga után.

A pénzügyminiszter 37188/1897. szám alatt hozott határozatával 50 frt pénzbirság fizetésére és a szesznagykereskedői engedély elvonására itélte St. N. szesznagykereskedőt azért, mert az utóbbi a be- és kiadási árujegyzékében valótlan adatokat irt be.

Kereskedők és szatócsok poharazás és utczán át való kimérése.

A pénzügyminiszter 1896. évi május hó 4-én 30.083. sz. alatt kelt — és valamennyi kir. pénzügyigazgatósághoz intézett körrendeletének szószerinti szövege a következő:

Az égetett szeszes italok poharazása és nyilt edényekben elviteire — utczán át — való elárusitási iránti engedélyek kiszolgáltatásának korlátozása tárgyában 1894. évi április 18-án 67.842/93. sz. a. kibocsájtott körrendeletemben magamnak tartottam fenn a jogot arra nézve, hogy az 5000 lakosnál kevesebbet számláló községekben a kismértékben való elárusitások az emli

DOMINO SEC pezsgő. Versenyez nemcsak az összes hazai, de valamennyi külföldi pezsgő gyártmánynyal is. Gyár: Velenczén, Fejérm. Központi iroda: Budapest, VIII. kerület üllői-ut 60-ik szám.

tett függelékkel kibővittessenek. A szeszitalmérési kizárólagos jogosultság 1896. évi január 1-ével megszünvén, a kereskedők és szatócsok, különösen azok, akik az elmult év végéig a kizárólagos szeszitalmérési jogosultság volt bérlőinek engedélye alapján az égetett szeszes italok poharazását és nyilt edényekben — elvitelre utczán át való elárusitását gyakorolták, most tömegesen folyamodnak az iránt, hogy e jogositványok gyakorlatában továbbra is meghagyassanak. Kétségtelen lévén, hogy a szeszitalmérési kizárólagos jogosultság megszünte uj helyzetet teremtett s az is kétségtelen lévén, hogy az 5000 lelken alóli községekben is foroghatnak fenn oly körülmények, melyek a kereskedők és szatócsoknak a jelzett jogositványokkal leendő ellátásuk indokolják, főleg pedig arra való tekintettel, hogy a községek jelentékeny száma arra hivatkozik, hogy a fogyasztási adókat abban a reményben váltották meg, hogy a kereskedő és szatócs kimérések száma apasztva nem lesz s hogy ily irányban biztatást is nyertek a pénzügyi közegek részéről, az 1894. évi április hó 13-án kelt 67.842/893. számu körrendeletemnek a belügyminiszter urral egyetértően eszközölt módositása mellett megengedem. miszerint:

a) azokban a községekben, melyekben 1895 év végig a szeszitelmérési jog kizárólagos alapon volt biztositva és a melyekben 1896. évtől kezdve maga a község váltotta meg vagy vette bérbe a fogyasztási-, italés italmérési adókat — habár a község lakossága 5000 lelken alól is van — arra időre, mig az adókat maga a község a jelenlegi szerződés alapján birni fogja, az 1888 évi XXXV. t.-cz. 3 §-ában meghatározott közigazgatási hatóság beleegyezése mellett mindazoknak a kereskedőknek és szatócsoknak, kik az 1895. évben az égetett szeszesz italok poharazását és nyilt edényekben elvitelre — az utczán át — való elárusitását tényleg gyakorolták,

b) hogy nem csak az a) pontban emltett községekben, hanem mindenütt, azoknak a kereskedőknek és szatócsoknak, kik a fennebb emlitett jogositványokat már az állami italmérési jövedék életbe lépése előtt is gyakorolták volt s e jogositvány gyakorlatában — habár a kizárólagos jog bérlőinek engedélye folytán is — 1895. év végéig megmaradtak, az égetett szeszesz italok poharazására és nyilt edényekben elvitelre — utczán át való elárusitásra engedély adassék. Az a) és b) pontban emlitett engedélyeket a kir. pénzügyigazgatóságok saját hatáskörükben kiadhatják, természetesen csak akkor, ha az illetékes közigazgatási hatóság a folyamodók személye vagy helyisége ellen kifogást nem emel.

Egyebekcen az 1888. évi XXXV. t.-cz. 3. §.-ának rendelkezései tartandók szem előtt.

Egyidejüleg felhatalmazom a kir. pénzügyigazgatóságokat, hogy mindazokat a kérvényeket melyek a szóban forgó jogositványok megadására vonatkoznak — habár elsőfokulag el lettek döntve, vagy pedig felebbezés folytán innen kiegészités végett adattak vissza — jelen rendeletem alapján és annak értelmében saját hatáskörükben intézzék el.

Sörös palaczkoknak nem kell feltétlenül pecséttel vagy olomlemezzel ellátva lenni, mert elégséges, ha a palaczkok lezárása a czég beégetett vagy rányomot pecsétjével ellátott parafadugóval történt.

A m. kir. pénzügyminiszter f. é. jan. hó 11-én 105650/1897. sz. a. kelt határozatával a következőt mondotta ki: M. kir. pénzügyigazgatóságnak Budapesten.

Az 1888. évi 33450. sz. végreh. utasitás 3. §-ának második bekezdésében foglalt általános érvényü határozmányokban elöirt azon követelménynek, hogy szeszes italoknak korlátolt kismértékben való elárusitása csakis parafadugóval és érczkupakkal vagy a czég pecsétjével ellátott zárt edényben történhetik; tekintettel a söröspalaczkok kezelésével általánosan követett eljárásra, a sörre nézve elég tétetett azáltal, hogy a kismértékbeni elárusitónál használt sörös palaczkok lezárása a czég beégetett vagy rányomott pecsétjével ellátott parafadugóval történt.

A Kőbányai Király Serfőző részvénytársaság panasza azonnali jelentéstétel és intézkedés véget azzal a figyelmeztetéssel adatik ki, mely szerint a kismértékben elárusitók azon cselekménye, hogy a czég beégetett vagy rányomot pecsétjével ellátott parafadugóval lezárt palaczkokban hoznak sört forgalomba: kihágásnak tényálladékát nem képezi, s igy e miatt az adóköteles felek büntetéssel nem sujthatók. „*I. és I. K.*“

A vendéglősök kongresszusa.

Szombathely, április 11.

Ki tudná, hogy mi lesz még ezzel a mi kongresszusunkkal.

E lap hasábjain többször megirtam, hogy Szombathelyen orsz. értekezletet nem lehet tartani, részint az ott uralkodó elkedvetlenedés miatt, részint ama titkos közvélemény miatt, hogy ugyis hiábavalóság az egész; de állitásomat mindig siettek a jóakaratuak szép szavakkal megcáfolni, Persze tettekkel nem lehetett! Mikor elhatározták, hogy a nyugdij kongr. Debreczenben lesz, a „Vendéglősök Lapjá“-ban ajánlottam, hogy Szombathely helyett menjünk mi vendéglősök is Debreczenbe és tartsuk ott a pinczérekkel együtt a végrehajtó bizottságtól elpuskázott kongresszusunkat. A debreczeni ipartársulat foglalkozott is evvel a tervvel és bele is egyezett, csak az volt még hátra, hogy a szombathelyiek beleegyezzenek, tudtommal ezek ezt örömmel tették volna, de ez idő alatt a szombathelyi jogtanácsos irt Vetéssynek Debreczenbe, hogy *ők áskálódnak* Szombathely ellen s igy a *sértett* debreczeniek elejtették az én tervemet. Ha akkor Bokross ur s a végrehajtó bizottság segitségemre sietett volna, akkor egész biztosan sikerült volna a két kongr. egyesiteni, de most már későn. Most majd lesz szerencsénk egy nyilatkozatot olvasni, a melyben az lesz, hogy a szombathelyiek *igen szivesen* átengedik a kongresszust Debreczennek; a debreczeniek pedig lesznek oly önérzetesek és most már nem fogják elfogadni.

Hogy miért engedik „igen szivesen“ át a kongresszust Debrecennek, annak az oka az, hogy a jogtanács dr. Szabó László egy 600 (hatszáz) forinton felüli számlát nyujtott be a vendéglős érdekcsoportnak kiegyenlitésre.

Persze ha kongresszus *nélkül* a költség már akkora, mekkora lenne még akkor, ha kongresszus is lenne.

Vándor Géza.

A kortes érdekből elhuzott kongresszus, a végrehajtó bizottság tapintatlanságának eme szomoru viszhangját csattanósan ismétli az alábbi nyilatkozat:

Nyilatkozat.

A. „Vendéglős“ cimü lapban *Bokross* Károly ur által hozzánk intézett nyilt levélre válaszólag ezennel kijelentjük, hogy semmi kifogásunk sincs az ellen, mikép folyó évben Debreczenben congresszus tartassék,

mert mi az 1896 évi vendéglős congressus határozatából kifolyólag 1897. szeptember 22. és 23-ikára *az országos vendéglős congressust Szombathelyre egybehivtuk*,

mert ezen szombathelyi congressusnak megtartását a végrehajtó bizottság ide vonatkozó határozata meggátolta,

CSILLÁR-GYÁR részvénytársaság
Budapest, VII. Ilka-utcza
a Csömöri-uttól jobbra, a Stefánia-ut mögött.
Közlekedés a zuglói lovasuttal.

Az összes világitó rendszerek részere (ugymint: villany, gáz, acetylen, benzin, borszesz és gazolin) csillárok szállitására ajánlkozik.
Honi gyártmány. Stylszerü kidolgozás. Dus választék. Olcsó árak.
Teljes vendéglői, kávéházi és szállodai berendezésekre, *eredeti* rervezetekkel és költségvetésekkel *dijmentesen* szolgálunk.
Régi csillárok *aranyozása, tisztitása* és *átalakitasa* jutányosan eszközöltetik.

mert mi ezen határozat folytán 1897. szeptember 31-én kelt nyilatkozatunkban a congressust beszüntetve kijelentettük, hogy Szombathely mindig rendelkezésére áll a congressusnak, de mi a congressus egybehivását a *végrehajtó bizottságnak engedjük át, mert azt ezen bizottság határozatilag magának vindicálta,*

mert hol a vendéglősök érdekeiről van szó, ott mi félretéve minden hiuságot és önérdeket, mindig ott vagyunk és leszünk s csak helyeselhetünk minden oly eszmét, amely hivatva van az oly fontos egyetértést megőrizni a vetélykedést megszüntetve és a jó ügyet bármely irányban hacsak egy lépéssel is, előbbre vinni. — Igy hát a viszontlátásra — Debreczenben!

Szombathely, 1898. április 7.

Lenk Kajetán sk.	*Gábriel* György sk.
Köhler György sk.	*Strobl* Mihály sk.
Streidt István sk.	*Bierbauer* Antal sk.
Kausz Sándor sk.	*Hanis* József sk.
Schmidt János sk.	*Witmer* János sk.
Farkas Józsefné sk.	*Pártli* József sk.
Horváth József sk.	*Ringhoffer* József sk
Nagy József sk.	*Berzay* Lajosné sk.
Strobl István sk.	*Nyul* Mihály sk.
Zámbó István sk.	*Novák* Dániel sk.
Kutrovits György sk.	*Feiner* Sándor sk.
Takáts Sándor sk.	*Fekete* Mihály sk.
Berzay Gyula sk.	*Weder* Pál sk.
Strobb Alajos sk.	*Matics* Imre sk.
Dr. *Szabó* László sk.	*Eberhardt* Mihály sk.

KÜLÖNFÉLÉK.

— **Megérdemelt kitüntetés.** Ugy tudásra, mint emberségre kimagasló alakja iparunknak *Stadler Károly*. Tisztelettel tekintettünk rá mindenha, mert ugy szerénysége, mint komoly s érdemes munkálkodása mintaképül, vezérünkül emelte őt. Kétszeres tehát az örömünk, hogy az ő hivalkodás nélkül való müködését a legmagasabb helyen is észrevették. A király ő Felsége „a közügyek és a jótékonyság terén“ szerzett érdemeiért a koronás arany érdemkereszttel tüntette ki. Boldogan büszkék vagyunk erre a kitüntetésre, egyrészt azért, mert az egész vendéglősiparra megtisztelő, másrészt pedig azért, mert kitüntetés igazabb embert nem érhetett soha, Isten éltesse sokáig a legérdemesebb magyar vendéglőst!

— **Beretvás telep — Giling-galang** Nó, bajba kerül a halandó ha arra Kecskemét vidékére kerül. Eddig a kecskeméti öreg harang — giling-galang csodálatos, bűbájos szava hivogatta az embert s marasztotta *Beretvás* Pál bátyánk felséges „Zöld szilváni“-ja, a milyent csak az Olympus istenei ihatnak nektárul. Ezután nemcsak az a bűbájos harangszó nemcsak az a zamatos bor, nemcsak a mi jó örök ifju bátyánk magyarosan uri modora marasztja a vándort, de a gőzös is kétszer hagyja ott az embert, mert hát a kereskedelemügyi miniszter ur kénytelen volt engedni „Pokrócz Ádám“ Gépjének s Fülöpszállás felől „*Beretvás telep*“-en is megáll majd az a rossz masinyista. Megállni majd könyen megáll, de indulni nehezen indul, mert pasas és vasutas közül akarattal ezt a nótát fujja: „Nem, nem, nem megyünk mi innen el . . . Három éjjel meg egy nap kimulatom magamat.“ Adja Isten, hogy Beretvás bátyánk birtokán évről-évre többször fütyüljön és álljon meg a masina.

Esküvő. *Karikás* Lajos fővárosi vendéglős szaktársunk, a legközelebbi napokban tartja esküvőjét a női erényekben és szépségben gazdag *Horváth* Róza urhölgygyel. A tiszta szerelemből kötendő frigyhez mi is őszintén gratulálunk.

Vendéglő átvétel. *Lelkes* János gyéresi vendéglős barátunk f. évi május hó 1-én veszi át Tordán a „Vadász kürt“ szálloda üzletet s ugyanott kibérelte a vas-fürdőt is. Sok szerencsét kivánunk lapunk buzgó terjesztőjének!

Bor kiállitás. A budafoki borkereskedők, bortermelők, vendéglősök és szállodások, pezsgő-, konyak- és sörgyárosok elhatározták, hogy az év őszén szeszes italok bemutatására országos kiállitást rendeznek s ez alkalommal országos kongresszust tartanak Budafokon, a melyen a szakmabeliek a szeszes italok eladásánál kifejtett tisztességtelen verseny megakadályozására hoznak határozatokat, hogy ezeket az illetékes körök elé juttassák.

— **Esküvő.** E hó 17-én a VIII. X. kerületi anyakönyvi hivatalban házasságra lépett *Meller* Egidius *Harcsár* Irma kisasszonynyal. Tanukul *Steinhübel* Jenő szaktársunk, *Zborovszky* Sándor és neje s özv. *Froll* Károlyné urnő szerepelt. Az ifjupár az esküvő után Sárosmegyébe utazott s az egyházi esketést nagy fénynyel a kőbányai templomban tartották meg e hó 19-én. Áldás frigyükre!

— **Kávéház átvétel.** *Kovács* Ignácz volt ujpesti vendéglős szaktársunk átvette az Üllői-ut 45 sz. alatt már előzőleg általa vendéglőül birt kávéházat Budapesten.

— **Étterem áttvétel** Budapesten az „Adria“ szálloda éttermét *Szauer* Sándor a „Royal Szálló“ volt fizető pinczére vette át.

Vasuti vendéglö átvétel. A piskii pályaudvari vendéglőt *Kass* Béla ur veszi át Szentesről. Üdvözöljük!

— **Szálloda átvétel.** Mátyásföldön a fővárosi közönség nyaraló helyén az ottani szállodát *Sommerer* György fővárosi jeles vendéglős szaktársunk vette bérbe. Sommerer Györgyben a mátyásföldi telep-tulajdonosok egy minden tekintetben megfelelő szakembert nyertek.

Kispesten a Nagy-Sándor-utcza 19. sz. alatt *Szily* Mór vendéglős uj vendéglőt nyitott.

— **A magyar kir. szab. osztálysorsjáték** igazgatósága lapunk mai számában közéteszi a II. sorsjáték tervezetét melyre tlsztelt olvasóink figyelmét felhivjuk.

Mai képünkhez.

Mai számunkkal *Binder* Mihály a fővárosi pinczérkar egyik szakképzett tagjának jólsikerült arczképét mutatjuk be t. olvasóinknak.

Binder Mihály született Badafalván 1864-ben. Iskolai tanulmányinak bevégzése után a pinczér pályára lépett. Több évig volt édes atyja üzletében, majd Gráczban, Fiumében, Kecskeméten *Beretvásnál* Budapesten pedig *Stadler* Károly ur pályaudvari vendéglőjében sajátitotta el szakismereteit. Itt megnősült, nőül vette *Stiastny* Ferencz szaktársunk jólelkü és szép unokanővérét *Novottny* Máriát. Szorgalmas és tevékeny ember. Kivánjuk, hogy törekvéseit koronázza siker.

Legujabb.

A mint értesülünk, a pénzügyminiszterhez intézett kongresszusi emlékirat visszautasitó válasszal érkezett, a miről *Gundel* János a budapesti ipartestület választmányi ülésén jelentést tett.

A választmány elhatározta, hogy a kongresszusi végrehajtó-bizottság május hó 19-ére összohivassék.

Ez ugy tünik föl, mintha a budapesti ipartársulat választmánya a végrehajtó-bizottság fölöttese volna, a mi merő absurdum; mert a végrehajtó-bizottság a vendéglősök összességének autonom szerve, tehát nem lehet alárendelve egyes ipartársulatnak.

A mikor ezt a vendéglősök jogainak épségben tartásáért kiemeljük, azért tesszük, mert veszélyt látunk abban, ha az egész ország vendéglőseinek érdekei ellen egy parciális érdekek és viszonyok tulsulylyal helyeztetnek; mert ekkor elnyomatnak az általános, országos szempontok s oly elvek és kivánalmak kerülnek felszinre, a melyek üdvösek lehetnek a budapesti vendéglősökre, de hasznavehetetlenek, ha ugyan nem ártalmasak, az ország más helyein müködő vendéglősökre.

Hogy ez meg ne történhessék, támadt a kongresszus, mint a vendéglősök országos szövetségének kifejezője.

Természetes tehát, hogy a kongresszusnak irányt és szabályt csak *maga ez a kongresszus adhat*, nem pedig valamely társulat, még kevésbbé olyan gyülekezet, mint a milyen a debreczeni kongresszus, melynek összehivásában a kongresszus törvényes szervének, *a végrehajtó-bizottságnak semmi része sincsen.*

Nekünk tehát tiltakoznunk kell minden oly felfogás ellen, mintha a debreczeni kongresszus jogositott lehetne *az országos kongresszus meg, vagy meg nem tartása fölött határozni*, mert a Szombathelyre hirdetett kongresszus összehivása, vagy más helyen való megtartása kizárólag az országos végrehajtóbizottság joga és kötelessége.

Midőn ezt a kongresszus jogfolytonossága érdekében hangsulyozzuk, egyuttal kijelentjük, hogy a kongresszus összehivására a végrehajtóbizottság mielőbb intézkedjék; mert a debreczeni kongresszust csak abban az esetben fogjuk elismerni, ha annak a kitüzését a végrehajtó bizottság eszközli.

— A Beafort herczeg tulajdonát képező **„Neudorfi ásványviz“** a német és román felségek jelenléte alkalmával az udvarnál fölszolgáltatott és ugy ott, valamint a német hirlapirók tiszteletére az „Otthon klubban“ rendezett banketten mint kitünő üditő ital általános kedveltségben részesült. Méltán csodálható, hogy ezen asványvizet eddig még csak a mi kevés szállodáink és vendéglőink vezették be. A „Neudorfi savanyuviz“ 32‰ szabad szénsavat tartalmaz, mig a gieshübli 22‰-ot a krondorfi pedig 27‰-ot. Főraktár **Bock Miksánál**, Csengeri-utcza 55. szám alatt.

Felelős szerkesztő és kiadó: **Ihász György.**

NYILTTÉR.*)

Nyilatkozat.

Értesültem, hogy Budapesten az a hir van eiterjedve felőllem, mintha én meghaltam volna. Ezen rosszakaratu hireszteléssel szemben kijelentem, hogy ezen hir alaptalan és hála Istennek egészségben ***élek***.

Brassó, 1898. április 10.

Oszwald János
főpinczér.

Rév-Komáromban egy ötven év óta fennálló

sarokházi vendéglő,

mely házban kávéház és hentesüzlet is nyitható lenne — pincze, kut és jégverem a házban, 2 vendégszoba, 3 konyha, 4 lakószoba, 2 üveg folyosó melléképületeivel együtt folyó évi május hó 1-évei bérbeadó. Bővebbet a tulajdonosnál, **Csóka Kálmánnál**, Tatán.

*) E rovat alatt közlöttekért nem vállal felelősséget a Szerk.

40 hektoliter
kitünő minőségü
BOR ELADÓ.

Bővebbet
KASZÁS LAJOS, Zala-Egerszeg.

Palaczk-sör szállitás.

Ászok sör	10.—	— 7.50
Királysör	10.50	— 8.—
Márcziusi világos	11.—	— 8.50
Márcziusi setét	11.—	— 8.50
Bajor	13.50	— 9.50
Udvari	13.—	— 9.—
Dupla máreziusi, világos	13.—	— 9.—
Bak, fekete	15.—	

Ugyanezen minőségü söröket hordókban is szállit és árjegyzéket ingyen küld

Eble Lajos,
az Első Magyar Részvény Sörfőző-gyárban
Kőbányán.

Értesités.

Mély tisztelettel van szerencsém a t. szállodás, vendéglős és kávés urak, valamint a t. üzletvezető férfi és női személyzetnek becses tudomására hozni, hogy a *„Budapest székes fővárosi pinczéregylet“* **ügynökévé** megválasztattam. Midőn ezen engem ért, megtiszteltetésre támaszkodom, bátorkodom t. czimednek *szállodai vendéglői és kávéházi személyzetet* **elhelyező irodámat,** a mely fennállása óta ugy a nagyrabecsült főnök urak, mint az alkalmazottak teljes megelégedését kiérdemelte, becses pártfogásába ajánlani, kérve egyszersmind t. czimedet, kegyeskedjék engem szives rendeléseivel megtisztelni.

Midőn becses megbizásainak pontos és lelkiismeretes teljesjtéséről előre is biztositom, magam becses jóakaratába ajánlva, maradtam

Greibich Mihály,
a „Budapesti székesfővárosi pinczéregylet“ ügynöke
BUDAPEST,
IV. kerület, Molnár-utcza 32. sz.
Telefon 61—73.

A legszebb mulatóhely.

Igen tisztelt egyletek és n. é. közönség!

Van szerencsém becses tudomásukra hozni, hogy a főváros közelében a legszebb, legnagyobb és legalkalmasabb nyári mulató

„Kőbányai régi Sörház“ helyiséget

átvettem, a mely legalkalmasabb *bálokra, majálisokra, konczertekre, társas estélyekre* és bármilyen előkelő kirándulásokra, minden vigalmi czélnak legjobban megfelel: nagy és tágas erdőséggel, szökőkuttal, kuglizókkal, hintákkal és egyéb szórakoztató helyiségekkel; van egy óriási pavillon, mely képes befogadni kétezer vendéget és ujonnan van berendezve, hogy bármilyen rossz idő esetén is a mulatság zavartalanul megtartható.

Az egész nyári idényre

az 52. gyalogezred zenekara

van szerződtetve, mely bármikor a t. közönség szolgálatára áll.

Ezen kellemes mulatóhelyre a közlekedés a legkényelmesebb és legolcsóbb, a közuti villanyos kocsikon, reggeli 5 órától éjjeli 12 óráig, mulatság alkalmával pedig a szükségletig és pedig:

A Kálvin-tértől, Szikszaitól végig a Kerepesiuton, a régi vámtól és Üllői-utról viteldij személyenkint 10 kr.

E helyen bármily lehangolt társaság üdülést és kedélyteremtő otthont talál.

Mely fenti okokból kérem a nagyérdemü közönséget, *egyletek, körök, társulatók és intézeteket*, hogy sziveskedjenek nálam mielőbb mulatságot vagy társas összejövetelt előjegyezjetni.

Előjegyezni lehet bármely napen a kőbányai régi sörházban.

Jó, olcsó és pontos kiszolgálásról gondoskodva van.

A nagyérdemü közönség és eddigi ösmerőseim tömeges látogatását kérve, vagyok tisztelettel

kész szolgájuk
Losonczy Károly,
vendéglős.

Eladó kávéház.

Egy szépen berendezett *tejcsarnok* és *kávmérés* 200 forintért eladó. Olcsó hazbér és szép lakás.

Bővebbet Budapesten Ferencz József rakpart 11. sz. földszint 2. ajtó.

Természetes szénsavdús savanyúvíz a mohai

ÁGNES

forrás. Legjobb asztali és üditőital. Kitünő szolgálatot tesz az emésztési zavaroknál.

Járvány idején präservativ gyógyszernek bizonyult.

Szét-küldése **Édeskuty L.** udvari szállító által Budapest.

Kapható mindenütt.

Hirdetmény.

Ezennel közhirré tétetik, hogy miután a **Magyar Királyi Pénzügyministerium** ellenőrző közegei a Második magy kir. szab. Osztálysorsjáték I. osztályára szóló sorsjegyeket felülvizsgálták, azok a főelárusitóknak elárusitás végett kiadattak.— A **Magyar Kir. Pénzügyministerium** által jóváhagyott sorsolási terv itt következik:

A Magyar Kir. Osztálysorsjáték Sorsolási Terve.

100.000 sorsjegy **50.000** nyeremény.

Első osztály.
Betét 12 korona.
Huzás: 1898. május 11. és 12-én.

Nyer.		Korona
1	à	60000
1	„	20000
1	„	10000
1	„	5000
3	„ 2000	6000
5	„ 1000	5000
8	„ 500	4000
30	„ 300	9000
50	„ 100	5000
2900	à 40	116000
3000	nyer. kor.	240000

Második osztály.
Betét 20 korona.
Huzás: 1898. junius 7. és 8-án.

Nyer.		Korona
1	à	70000
1	„	25000
1	„	10000
1	„	5000
3	„ 3000	9000
5	„ 2000	10000
8	„ 1000	8000
20	„ 500	10000
60	„ 300	18000
3900	à 80	312000
4089	nyer. kor.	47.000

Harmadik osztály.
Betét 32 korona.
Huzás: 1898. julius 6. és 7-én.

Nyer.		Korona
1	à	80000
1	„	30000
1	„	20000
1	„	15000
3	„ 10000	30000
5	„ 5000	25000
8	„ 2000	16000
10	„ 1000	10000
70	„ 500	35000
4900	à 130	637000
5000	nyer. kor.	798000

Negyedik osztály.
Betét 40 korona.
Huzás: 1898. augusztus 3. és 4-én.

Nyeremény		Korona
1	à	90000
1	„	30000
1	„	20000
1	„	15000
3	„ 10000	30000
5	„ 5000	25000
8	„ 2000	16000
10	„ 1000	10000
70	„ 500	35000
3900	„ 170	663000
4000	nyeremény korona	934000

Ötödik osztály.
Betét 32 korona.
Huzás: 1898. augusztus 24. és 25-én.

Nyeremény		Korona
1	à	100000
1	„	30000
1	„	20000
1	„	15000
3	„ 10000	30000
5	„ 5000	25000
8	„ 2000	16000
10	„ 1000	10000
70	„ 500	35000
3900	„ 200	789000
4000	nyeremény korona	1061000

Hatodik osztály.
Betét 24 korona.
Huzás: 1898. szept. 14-től október 13-ig

Legnagyobb nyeremény a legszerencsésebb esetben

korona

1.000,000

(egy millió)

Amelyik ezen 480 nyer. közül utolsónak huzatik ki, kapja a jutalmat.

1	dij kor.	600000	600000
1	nyer	400000	400000
1	à	200000	200000
1	à	100000	100000
1	à	60000	60000
1	à	40000	40000
2	à	30000	60000
3	à	20000	60000
20	à	10000	200000
50	à	5000	250000
400	à	2000	800000
720	à	1000	720000
1000	à	500	500000
27800	à	200	5560000
30000	nyer. és jut.	kor.	9550000

Az I. osztály huzása 1898. május hó 11-én és 12-én lesz. A huzások a **Magyar királyi ellenőrző hatóság** és kir. közjegyző jelenlétében nyilvánosan történnek a Vigadó termeiben. Sorsjegyek a Magy. Kir. Szab. Osztálysorsjáték valamennyi elárusitóinál kaphatók.

Budapest, 1898. április 15 én.

Magy. Kir. Szabad. Osztálysorsjáték Igazgatósága,

Lónyay **Hazay**

Menjünk Mátyásföldre!

Szálloda átvételi értesités.

Van szerencsém a nagyérdemü közönséget tisztelettel értesiteni, hogy **Mátyásföldön,** a czinkotai helyi érdekü vasut vonalán levő gyönyörü nyári üdülő és kiránduló telepen a fővárosi előkelő közönség legkedveltebb gyülhelyén levő

szállodai üzletet

kibéreltem s azt személyes felügyeletem alatt vezetem.

Szállodám alkalmas lakodalmak, társas kirándulások s mindennemü családi ünnepélyek megtartására. **Számos vendégszoba, tánczterem, kényelmes vendéglői helyiség** áll a nagyérdemü közönség rendelkezésére.

A leghirnevesebb czigány zenekarokról gondoskodva van.

Konyhámat, italaimat ajánlom a n. érd. közönség szives figyelmébe.

Számos látogatást kér

Sommerer György, szállodás.

Nagy vendéglő.

„A MAGYAR KORONÁHOZ“

czimzett nagy vendéglő

LOSONCZON,

vendég-szobákkal, kávéház, ebédlő- és korcsmahelyiség,

20 pár lóra való istáló és fedett állás, valamint bérlő részére való lakhelyiséggel, — minden kitünő karban, több évre

bérbe adatik.

Értekezhetni a tulajdonosnál

WOHL GEDEON urnál

LOSONCZON.

1688./897. szám.

Árverési hirdetmény.

Máramaros-Sziget rend. tanácsu szab. korona város tulajdonát képező

„Vigadó“-épület

emeleti része, mely vendéglőnek is alkalmas, 25 vendég-szobából, egy étteremből és pincze-helyiségből áll, 1898. évi augusztus hó 1-étől ***hat évi időtartamra bérbe adatni*** határoztatott.

Kikiáltási ár az összes helyiségekre ***3000, azaz három ezer forint évi bérösszeg.***

Miről a közönség azzal értesittetik, hogy az árverés megtartására ***1898, évi május havának 3-ik napjának délelőtti 10 órája*** M.-Sziget város polgármesterének hivatalos helyiségébe ezennel kitüzetik.

Zárt ajánlatok a kitüzött árverés óráig 50 krajczáros bélyeg és az ajánlandó bérösszeg 10% a bánatpénzzel s azon záradékkal ellátva, hogy a szerződési feltételek ismeretesek — alólirott polgármesternél beadhatók.

A szerződési feltételek a hivatalos órákban a polgármesteri irodában megtekinthetők.

Bérbeadó város közönsége fentartja magának a jogot esetleg a kevesebb összegről szóló vagy kikiáltási áron alól is tett ajánlatot elfogadhatni.

Utó ajánlatok figyelembe nem vétetnek.

M.-Sziget, 1898. április hó 5-én.

Dr. Pap Gábor,
polgármester.

2086./1898. szám.

Szálloda bérbeadás.

Szentes város közönsége a város piaczán ***ujonan épült*** és minden kényelemmel berendezett, tágas ***kávéház s vendéglői,*** nemkülönben ***korcsmahelyiségekkel és 24. vendégszobával*** ellátott diszes

szállodáját

1898. évi julius hó 1-től

10 évre haszonbérbe adja.

Pályázni csak zárt ajánlatokkal lehet, melyekhez a megigért évi haszonbér 10%-a bánatpénzül csatolandó. Az ajánlatok a polgármesteri hivatalhoz intézve ***1898. évi május hó 8-ik napjának délelőtti 10 órájáig*** fogadtatnak el és azoknak nyilvános felbontása is ugyanakkor történik. Részletes feltételek kivánatra megküldetnek, ugyanazok a polgármesteri hivatalban a hivatalos órák alatt megtekinthetők. Fenti határidőn tul beérkező ajánlatok valamint utóigéretek figyelembe vétetni nem fognak.

Szentesen, 1898. április 7.

Lakos, polgármester.

Nyomatott Márián György könyvnyomdában, Budapest, VIII. ker. Mária-utcza 11.

A

„Vasárnapi Ujság“

a legrégibb magyar szépirodalmi és ismeretterjesztő képes lap ujabban hetenkint egy félivvel bővitve. „A **Vasárnapi Ujság regénytára**“ czimü állandó szépirodalmi melléklettel jelenik meg, mely mint a főlap, szintén müvészi képekkel van diszitve. A „Vasárnapi Ujság“ a női munkára és divatra vonatkozó képeket és czikkeket is ad, s félévenkint müvészi becsü nagy képmellékletet, összesen **több mint ezer képet** évenként. A **„Vasárnapi Ujság“** előfizetési ára **évnegyedre 2 frt.** Az előfizetesek **„Vasárnapi Ujság“** kiadóhivatalába, Budapest Egyetem-utcza 4. sz. küldendők.

Vendéglő kiadás.

Makón (Csanád-megye) **Makón (Csanádmegye)**

a megyeházzal szemben leaő

„Vigadó“-hoz czimzett vendéglő,

mely áll:

3 szoba, konyha, pincze, fedett szaletli és egy nagy sétakert, jégverem, a vendéglős részére szintén külön lakás 4 szobával és egy konyhával; ugyszintén egy szinházzal.

Szinházzal v. a nélkül f. é. május 1-től több évre haszonbérbe adandó.

Értekezhetni: **TOKÁR ANDOR** tulajdonossal.

Kik

SZÁLLODA-, KÁVÉHÁZ vagy VENDÉGLŐI ÜZLETET

venni vagy eladni óhajtanak a fővárosban vagy a vidéken, felkéretnek bizalomteljesen

NIEMETZ GYULA

iparhatóságilag engedélyezett és törvényszékileg bejegyzett üzletek adás- és vevési ügynökségéhez fordulni

Budapesten, VIII., Rökk Szilárd-utcza 18. sz.

Szemere-szálloda Péczelen.

Nyári hideg fürdő és kényelmes uszoda.

Szálloda-átvétel.

Van szerencsém a nagyérdemü közönséget tisztelettel értesiteni, hogy **Péczelen** a fővárosi közönség kedvelt kiránduló és üdülőhelyén, a *„Szemere fürdő-részvénytársaság“* tulajdonát képező

Szemere-szállodát

a hozzátartozó összes mellékhelyiségeivel együtt bérbe vettem s azt folyó hó 6-án ünnepélyesen megnyitom.

Szállodámat, melyben kényelmes vendégszobák, diszes kávéház, étterem és két tekepálya áll a mélyen tisztelt közönség rendelkezésére, — akként rendeztem be, hogy az a legkényesebb igényeknek is teljesen megfelelhessen,

izletes ételeim, valódi jó italaim,

valamint pontos kiszolgálás által pedig nagyrabecsült vendégeim állandó támogatását kiérdemeljem.

Támaszkodva a vendéglős ipar terén számos éveken keresztül sikereseu eltöltött multamra, reményleni vagyok bátor, mint az **aradi szinház és bérhá i sörcsarnoknak**, legutóbb pedig a budapesti **József főherczeg szálloda éttermének** volt bérlője, hogy szakképzettségem, igyekezetem és jó törekvésem folytán a nagyérdemü közönség jó indulatu pártolását uj üzletemben is kiérdemelhetem.

A nagyérdemü közönség tömeges látogatását kéri

Péczel, 1898. február hó.

kiváló tisztelettel

TÓTH JÁNOS, szállodás.

A fővárosi közönség kedvencz kirándulo és üdülő helye.

Sinház és nagy tánczterem, 2 tekepálya.

MUSTÁR!

Eredeti Franczia mód

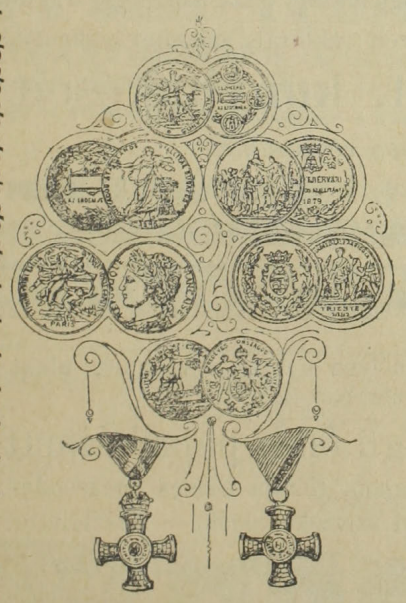

5 Ko. vételnél:

á —.50, —.45.

Továbbá befőtt paradicsom, uborka boreczetben.

Boreczet:

10, 12, 14 frt.

Főző eczet:

6, 5, és ½ frt.

MOCZNIK L.

Cs. és kir. szab. — **CONSERV-GYÁROS.** — Cs. és kir. szab

Budapest VIII. Alföldi-utcza 10.

Budapest elsőrendü vendéglősök szállitója.

Árjegyzéket küld kivánatra.



KORONA PEZSGŐ

Próbaládák 2 palaczkkal bérmentve Magyarország és Ausztria bármely postaállomására 3 frt utánvéttel. Viszonteladrusitóknak megfelelő engedmény.

MATTES JÁNOS,

Budapest, Haris-bazár.

Kaphatók: **Szimon István** főüzlet Váczi-körut 12., fiók-üzlet Váczi-körut 60. és Teréz-körut 35. — **Vogel Gyula** Andrássy-ut 29. **Rabsch Sándor** Kerepesi-ut 11. — **Sallay István** Kerepesi-ut. **Török Bódog** Kerepesi-ut. — **Diósy Kálmán** Kerepesi-ut 22. **Weinberger Gusztáv** Calvin-tér. — **Tóth Imre** Üllői-ut 73. **Czekkel Ferencz** Nefelejts-utcza. — **Steurer Antal** Rózsa-utcza. **Gaizler Béla** Buda, Vár. — **Sellner Gyula** Buda, Vár. — **Schedel János** Budai Fő-ut, valamint a legtöbb füszer- és csemegeüzletben.

Eladó szikvizgyártógép.

Egy jókarban levő naponként 150 üveg szódavizet gyártó gép a hozzátartozó 400 üveggel szabadkézből 750 forintért eladó. Bővebbet e lap kiadóhivatala ad.

Bor eladás.

200 hl. fehér, 100 hl. vörös

saját termésü hegyi bor.

Hektója 19 frtért eladó POMÁZON,

Laszlovszky Bélánál.

Molnár Vilmos

cs. és kir. szab.

sérvkötész és kesztyügyáros.

Dusan felszerelt raktár *minden e szakmába vágó különlegességekben.*

Budapesten, VII. ker., Károly-körut 19. szám.

Kizárólag itt kapható a *legjobbnak elismert* **szabadalmazott kettős és egyoldalu sérvkötő.**

Egyedül az én pelottáim vannak ugy készitve, hogy *bármily testtartáshoz és testmozgáshoz simulnak* s rugalmas ellenállásuk minden más készitménynél nagyobb és állandóbb.

Pelottáimnál *feldörzsölések, bőrlobbok, maródások s kellemetlen nyomási érzések* ki vannak zárva.

Sérvkötőim ára a legjutányosabb.

A legszebb és legtartósabb **kesztyük** nálam kaphatók.

Egyetlen raktár a *legczélszerübb s elpusztithatlan*, legkülönfélébb

pinczér-táskákban,

melyekre különösen felhivom a vendéglős és pinczér urak figyelmét.

Tisztelettel

MOLNÁR VILMOS.

HIRDETÉSEK

felvétetnek a

Vendéglősök Lapja

kiadóhivatalában.

Alapittatott 1869.

Kitünőnek bizonyult

SÖRMÉRŐ KÉSZÜLÉKEK

lég- vagy szénsavnyomással

szabadalmazott hűtővel

ajánlja

Watterich Arnold

BUDAPEST, dohány-utcza 5.

Költségvetés ingyen.

Sörszivattyu, sörpezsgőcsapok, minden borbetegség elleni czikkek.

Essenciák a **rum-, likör-** és **eczetkészitéshez** hideg uton, minden készülék nélkül.

Képes árjegyzék és kezelési könyv ingyen.

Sternberg Armin és Testvére

hangszer-gyár

cs. és kir. udv. szállitók.

Budapest, VII., Kerepesi-ut 36. sz.



Hegedük 3, 4, 5, 6 8 frt.
Kijátszott régi mesterhegedük 20, 30, 40 frt s felj.
Gordonkák (cellók) ujak 12, 16, 20 frt s feljebb.
Kijátszottak, régi mesterektől 25, 40, 60 frt s felj.
Fuvolák 6, 8, 10, 15 frt s felj.
Szárnykürtök és trombiták 15, 18 frt.

Czimbalmok
erőteljes, csengő hanggal **35-500** frtig.

Harmonikák
kitünő hangokkal 3 frttól **4, 5, 6, 7, 8** frtig és feljebb.

Iskola-, szalon- és egyházi harmoniumok.
Községi- és tornászati dobok.
Zenélő ajándéktárgyak.
Korsók, palaczkok és teljes asztali készletek zenével.

ZONGORÁK

dallamos és erőteljes hanggal. **Zongorák hangolása** helyben **2 frt.**

Vendéglősöknek zenélő automaták.

Illusztrált árjegyzék ingyen

kapható, csak megnevezendő, hogy miféle hangszerről kivántatik az árjegyzék.

Számoló czédula és diszes plakát ingyen.

BLAŽEK ADOLF

késmüves és mükószörülő gőzerővel.

Alapittatott 1871-ben.

Budapest, IV. Zöldfa-utcza 4. sz.

Szőlőszeti-, kerti- és mezőgazdasági eszközök nagy raktára.

Ajánlja dusan felszerelt raktárát, valamint legfinomabb

evőeszközeit, konyhakéseit

stb. *Vendéglősök előnyben részesülnek.*

Javitások és köszörülések elfogadtatnak.

Van szerencsém mélyen tisztelt vevőimnek alant felsarolt, házilag legtisztábban kezelt,

legjobb minőségü őrölt paprikáimat

becses figyelmükbe ajánlani. Kérem becses megrendeléseiket hozzám juttatni sziveskedjenek. — Tisztelettel

Aigner Lajos, Szegeden.

I. csörmöly kilója	—.80	I. speciál kilója	—.70
Bádog dobozban	1.—	Bádog dobozban	—.90

Zsákban 100 kilónkint tetemesen olcsóbb.

5 kilós ceomagokat postán utánvét mellett bérmentve küldök. — Fuvarlevél és csomagolás nem számittatik.

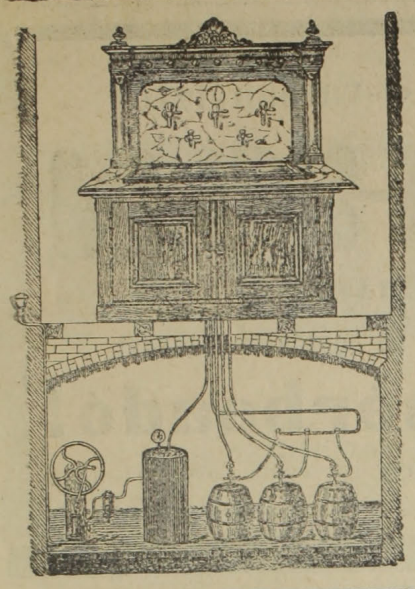

HIRMANN FERENCZ

réz-áru gyára,

Budapest, VII., Csányi-utcza 9. sz.

Gyári

sörkimérő készüléket

légnyomással és szab. sörhütővel.

Elvállal régi készülékek átalakitását.

Nagy választék

bor- és sörcsapokban,

valamint mindennemü szivattyukban.

Javitások legolcsóbban és leggyorsabban eszközöltetnek.

Költségvetésekkel kivánatra dijtalanul szolgálok.

Kitüntetve: Páris 1897. ipar és kereskedelmi kiállitás és 1896. ezredéves orsz. kiállitás

Höfle Károly

ezelőtt

SPANRAFT E.

Budapest, VIII., József-körut 59—61.

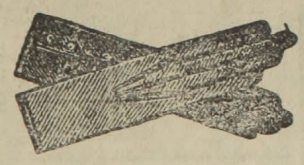

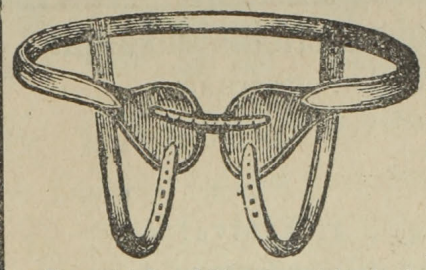

Ajánlja saját készitményü áruraktárát u. m. **kesztyük, nadrágtartók, harisnyakötök, vivókesztyük, álarczok, szarvasbör lepedők, párnák, sérvkötők, suspensoriumok.**

Franczia és angol különlegességeket titoktartás mellett vidékre is kütdök.

Kesztyük tisztiásra elfogagiatnak.

Megrendelések gyorsan és pontosan teljesittetnek.

Egyesületek a báli megrendeléseknél 10% engedményben részesülnek.

Gaál Balàzs arczképfestő műterme

VIII. József-körut 10. sz. BUDAPEST VIII. József-körut 10. sz.

Mindent felülmuló legszebb emlék, ha fénykép után arczképünket

életnagyságban megfestetjük

olajfestményben vagy **krétarajzban.**

Minden ünnepélyes alkalomra a legalkalmasabb ajándék, ugymint névnapok, születésnapok, mennyegzők, egyletek főtisztjei kitüntetésére stb. Továbbá elhunytrk arczképe fénykép után a megszólamlásig élethüen megfesthető.

Arczképfestészeti műtermemet a legmagasabb körök által elismerve ajánlom, hol több nagyjaink hü arczképe látható, **este kivilágitás mellett.**

Megrendelések a műteremben **VIII. ker. József-körut 10. sz. alatt** vétetuek fel. — Kiváló tisztelettel

Gaál Balázs, arczképfestő.

LANÁTOR JÁNOS

czipész-mester

BUDAPESTEN,

VIII. ker., József-körut 13. szám.





A vendéglősök, szállodások, kávések, főpinczérek s ezek alkalmazottjainak **a legkényelmesebb lábbeliket készíti.**

Ajánlja dusan berendezett saját készitményü

uri-, női- és gyermek-czipő raktárát

a legolcsóbb árak mellett

az 1896-iki kiállitáson több éremmel kitüntetve.

Mérték szerinti megrendelések a legizlésesebben és leggyorsabban eszközöltetnek.

Dr. Ludwig Willibald

első nagymarosi pezsgő-pinczészete

ajánlja elismert kitünő minőségü **védjegyzett pezsgő borait:**

Préda Trois-roses.

ARANYCSEPPEK (Goldtropfen) kaphatók az egész Monarchiában, minden elsőrendü füszer- csemege- vendéglő- s kávéházi üzletekben.

KÉPVISELŐ:

HUNKE JÁNOS

IX, Lónyai-utcza 9. ajtó 1.

A gödöllői borászati egyesület

Gödöllőn levő

Nagyvendéglőjébe

majus hó 1-sejére

egy vendéglőst keres.

A feltételek az egyesületnél megtekinthetők.

Nincs rossz bor!

Nincs rossz étel!

Nincs türelmetlen, ideges vendég!

abban a vendéglőben, a hova a

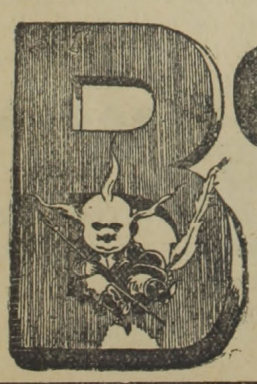

BORSSZEM JANKÓ

a legjobb magyar élczlap jár.

A „BORSSZEM JANKÓ" előfizetési ára negyedévre csak 2 forint.

Előfizetők gyönyörü szines falinaptárt kapnak ingyen a »BORSSZEM JANKÓ« ismert alakjaival.

Megrendelő czim: **Borsszem Jankó kiadóhivatala, Budapest, Ferenczieк-tere 3. sz.**

Eladó vendéglők.

Számos kisebb és nagyobb fővárosi és vidéki **vendéglő-üzletek, kávéházak** és **szállodák** eladatnak. Venni, vagy bérleni szándékozók forduljanak **Ihász György, országos közvetitő intézetéhez.** Budapest, VII., Akáczfa-utcza 3. sz.

Egyes szám 10 kr.



SIPULUSZ LAPJA

KAKAS MÁRTON

Egyes szám 10 kr.

Magyarország legkedveltebb élclapja.

Megjelen minden vasárnap.

Előfizetési ár:

Egész évre . . . . . 4 frt.
Fél évre . . . . . 2 frt.
Negyed évre . . . . . 1 frt.

Szerkesztőség és kiadóhivatal

Budapest, VIII., Rökk-Szilárd-utcza 4. szám.

Kolozsvárt az Ó-várban levő

OTTHON

KÁVÉHÁZ

kávéházi felszereléssel ós hozzávaló lakással

azonnal bérbeadó!

Értekezhetni: **Kóváry Mihály** ügyvédnél Postakert-utcza 5-ik szám és **Papp Imre** ügyvédnél Rózsa-utcza 7-ik sz.

„MARGIT“

GYÓGYFORRÁS

Margitforrás-telep (Bereg-megye.)

A budapesti m. kir. egyetem vegyelemzése szerint kevés szabad szénsavat, sok szénsavas natriumot és lithiumot tartalmaz egyéb anyagok mellett. Ezen tulajdonságai azok, melyek a hasonló összetételű vizek fölé emelik, mert míg egyrészt kitünő hatású szénsavas nátriumánál fogva **a légutak s tüdő hurutos állapotainál**, különösen **szivós váladék esetén**, másrészt egyéb víz nem is adagolható akkor, ha **mint tüdővészeseknél is, vérz sre való hajlandóság van jelen**, a mikor tehát a **„Margit-viz“** megbecsülhetetlen szolgálatokat tesz kevés szabad szénsavával. Kiváló hatást látni tőle a **gyomor** és **belek hurutos állapotainál**, főleg azon esetekben, hol a fölös menynyiségben képződött sav oka a rossz emésztésnek.

Ezek, s hogy még a **hólyag hurutos** bántalmainál is kitünő szolgálatokat tett, akadályozva a húgysavas sók lerakodását s így **a kő- és homokképződést**, eredményezték azt, hogy úgy a **budapesti és bécsi egyetem orvostanárai**, mint az **orvosvilág egyéb előkelőségei**, úgyszintén a legelső rendű gyógyhelyek, mint a **görbersdorfi**, mindig a legszívesebben használták, mindig előnyt adtak neki a hozzá hasonló összetételű gyógyvizek fölött.

Mint ivóvíz

kiváló óvószernek bizonyult járványos betegségek idején, főleg typhus ellen.

Mint borviz általános kedveltségnek örvend.

Főraktár **ÉDESKUTY L.** Budapesten

V., Erzsébet-tér 8. **cs. és kir. udvari szállító.** V., Erzsébet-tér 8.

Kapható minden gyógyszertárban, fűszerkereskedésben és vendéglőkben.

Bérleti hirdetmény.

Enying község **nagyvendéglő épülete**

827/898.

zárt ajánlat utján bérbeadatik, az ajánlati feltételek Enying község jegyzői irodájában a hivatalos órák alatt bármikor megtekinthetők.

A zárt ajánlatok beadására *záros határidőül f. évi május hó 15-ik napja* van kitüzve. — Enying, 1898. április 14.

Moharos Péter, bíró.

Székely Mór, jegyző.

IHÁSZ GYÖRGY

Budapest, VII., Akáczfa-utcza 3. sz.

Hatóságilag engedélyezett és

1000 forint

óvadékkal ellátott

országos

közvetitő intézete

elhelyez szállodai, vendéglői és kávéházi személyzetet, közvetit üzleteladásokat és vételeket.

A kárpátok egyik világhirü **fürdőhelyén** gyönyörü parkban fekvő

vendéglő és szálloda

kiadó egy *szakképzett mozgékony vendéglősnek*, a ki legalább *500 frt kauczióval* rendelkezik s a *berendezés költségeit* — legalább felerészben *fedezni fogja*. A kik konyha és szép éttermi berendezéssel s s 10—20 ágyra ágynemüvel rendelkeznek, előnyben részesülnek.

Méltányos feltételek, nagy forgalom, számos előny.

Tudakozódhatni **Ihász György** *közvetitő intézeténél*; VII., Akáczfa-utcza 3. sz.

Egy 4 ajtós jégszekrény és egy egészen uj Dr. Mandler-féle *sör kimérő készülék* 2 csappal és borhütővel ellátva jutányos árért eladó. Bővebb felvilágostást *Rózsási* Ignácz vendéglős ád Békésen.

BOR

saját termésü és hazai **szőlővessző** kapható **Raksányi Károly** ev. ref. lelkész urnál **Balaton-Henyében**.

Árjegyzék ingyen.

XIV-ik évfolyam. 1898. 9. szám. Budapest, május 5-én.

VENDÉGLŐSÖK LAPJA

„PINCZÉREK LAPJA.“

A hazai szállodások, vendéglősök, kávések, pinczérek és kávéházi-segédek érdekeit felkaroló szakközlöny.

„Az első magyar orsz. pinczemesterek és pinczemunkások egylete“. a „Budapesti kávéház segéd-egylet“, a „Szatmár-Németi pinczér-egytet“, a „Székesfejérvári pinczér-egylet“, a „Szombathelyi pinczér betegsegélyző-egylet“, a „Győri pinczér-egylet“, a „Révkomáromi vendéglősök- és kávések ipartársulata“, az „Aradi pinczér-egylet“nek, a „Szabadkai pinczér-egylet“-nek, az „Aradi vendéglősök- és kávések-egyesületé“-nek, az „Ujvidéki szállodások-, vendéglősök- és kávések ipartársulatának“, a „Miskolczi pinczér-egylet“-nek és a „Kassai vendéglősök-, kávések-, korcsmárosok- és pinczérek-egyleté“-nek

HIVATALOS KÖZLÖNYE.

Megjelenik havonkint kétszer, minden hó 5-én és 20-án.

Előfizetési ár:

Egész évre . . . . 6.— | Félévre . . . . . 3.—
Háromnegyed évre . 4.50 | Évnegyedre 1.50

Laptulajdonos és felelős szerkesztő:
IHÁSZ GYÖRGY.

Szerkesztőség és kiadóhivatal:
VII. kerület, Akáczfa-utcza 3-ik szám.
Kéziratok és előfizetések ide intézendők.

A közjóra való komoly igyekezet szüli az egyetértést, az egyetértés az erőt.

Az erő pedig az a törhetlen akarat, mely nem a magunk javát, hanem mindnyájunkét keresi.

Ez legyen a debreczeni kongresszus glóriája.

Ihász György.

Üdvözlet a kongresszusnak!

Hálásan köszöntjük Debreczent, mely készséggel fogadja körébe az ország vendéglőseit. Üdvözlünk mindenkit, a kit ügyeink iránti érdeklődés és jóakarat a kongresszusra vezérel.

Adja az ég, hogy a kongresszus munkálkodása a vendéglős iparra hasznot hozó legyen. Szünjön meg ott a pártoskodás s az egyéni érdek előtérbe tolása.

Kivánatos, hogy a kongresszus a vendéglősök sérelmeit és jogos kivánalmait határozottan kifejezésre juttassa.

S minthogy a kormány kérelmeinket elutasitotta, szükszges, hogy a *kongresszus magához a törvényhozáshoz forduljon.*

Ezt vagy ugy teheti, hogy egyszerün csatlakozik a *tőlünk beadott kérvényhez*, vagy pedig *külön memorandumban terjeszti elő kivánalmait.*

Akármelyik módot is választja a kongresszus, csak megerősiti a törvényhozásban azt a véleményt, hogy a vendéglősök helyzetének javitása immár hallaszthatatlan szükséggé vált.

Mutasson rá a kongresszus is, mint a hogy mi tettük, azokra a viszásságokra és visszaélésekre, a melyeket iparunk ellen elkövetnek.

Fedezzék föl a hatóságok önkényes eljárását a záróra megszabásánál, az italmérési jognak törvényellenes megadását, mert ma már nem minden *500 lélekre, hanem majd minden emberre jut egy korcsma.*

Leplezetlenül tárja föl a kongresszus sulyos helyzetünket s mutasson rá azokra a reformokra, a melyekre jogunk van, mert szükségünk van.

Mutassa ki a kongresszus, mint a hogy mi tettük, azt is, hogy kivánalmaink teljesitése, a mi a fogyasztási *adó leszállitását s a szatócsok italmérési jogának megvonását* illeti, elsőrendü közegészségi és morális érdek s hogy éppen ez az erkölcsi szempont teszi kivánatossá, hogy iparunk a *képestiéshez kötött iparágakhoz csatoltassék.*

Ha a kongresszus mindezt igy juttatja a törvényhozás elé, ugy megbecsülhetlen szolgálatot tesz ügyünknek.

Abban a reményben, hogy a kongresszus igy jár el s hogy az 1896-diki kongresszus intenczióit minden tekintetben érvényre juttatja, üdvözöljük szaktársainkat — Debreczenben!

SEC **TALISMAN** **TÖRLEY JÓZS. és T^SA** PROMONTOR. (BUDAPEST.) SEC

DEPOSÉ.

Mai számunk 12 oldal.

Jegyzőkönyv.

Felvétetett Debreczenben, 1898. évi április hó 28-án A magyarországi szállodások, vendéglősök, stb. nyugdij kongreszusát előkészitő bizottságnak és a debreczeni szállodások stb. ipartársnlata választmányának együttesen tartott rendkivüli közös üléséről.

Jelen voltak: *Hauer* Bertalan elnöklete alatt, *Kovács* Dezső, dr. *Solti* Ödön bpesti jogtanácsos, dr. *Benedek* János debreczeni ipartársulati jogtanácsos, mint jegyzőkönyvvezető stb. stb.

Elnök bemutatja a *millenáris országos vendéglős kongresszus végrehajtóbizottságának* átiratát, mely szerint az 1896. évi országos magyar vendéglős kongresszus kérvényére megérkezett, a magy. kir. belügyminiszter urnak határozata, s ennek következtében *a III. országos vendéglős kongresszus* megtartását mi sem akadályozza, és a kedvező körülmények folytán a végrehajtó bizottság ezen ***kongresszus megtartását 1898. évi május hó 12-re Debreczenbe tüzte ki*** és felhivását ily értelemben már ki is bocsátotta.

Az előkészitő bizottság örömmnl üdözli a végrehajtóbizottság ezen intézkedését, melyet nemcsak üdvösnek, de kikerülhetetlennek is tart, egy felől azért, mert szaktársaink az ország minden részéből a *május 11-iki nyugdij kongresszusra már különben is egybe hivattak*, s hihetőleg teljes számban Debreczenben lesznek, s mert még ezen évben szaktársainknak másik kongrnsszusra is ujabb összehivása, a szaktársak tulságos megterhelésével is idejöknek oly mértékken való igénybevételével járna, mely a tárgyalandó fontos ügyek hátrányaira szolgálna; és mert szombathelyi tisztelt szaktársaink előzékeny nyilatkozatai folytán meggyőződést szereztünk arról is, hogy maguk a *szombathelyi szaktársaink is szives készséggel bele egyeznek abba, hogy a szombathelyre tervezett országos vendéglős kongresszus az évi nyugdij kongresszussal egyidejüleg* ***Debreczenben tartassék meg,*** és végül, mert a *két kongresszusnak egyesitése mindkét kongresszusnak ugy belső, mint külső sikerét bizonyára csak fokozni fogja.*

Mindenben hozzájárul, ennélfogva az *elökészitöbizottság budapesti végrehajtó bizottság helyes intézkedéséhez*, egyidejüleg azonban bizalommal felkéri a végrehajtó bizottságot, sziveskedjék saját hatáskörében intézkedni aziránt, hogy az ***érkező kongresszusi tagok és egyleti kiküldöttek legkésőbben május 5-ig bejelentessenek a debreczeni előkészitő bizottságnak.***

Mely határozatról nagys. Gundel János ur, mint a megkereső végrehajtó bizottság elnöke, továbbá Nérey Dezső ur, mint az országos nyugdij kongresszus fentartó bizottságának elnöke, végre a hivatalos szaklapok és pedig a „*Vendéglős*“, a „*Vendéglősök Lapja*“.

Budapesten Than Gyula ur, mint a „*Közérdek*“ szerkesztője, a szombathelyi vendéglősök ipartársulatának jogtanácsosa dr. Szabó László ur jegyzőkönyvi kivonaton értesitendő.

Olvastatik a „Vendéglősök Lapja“ „Nyilt válasz“, „Nyilt levélre“ czimü czikke, a melyről lapunk más helyen számolunk be.

Kiadta:

Dr. Benedek János
ipartársulati jogtanácsos, jkönyvvezető.

Hauer Bertalan
ipartársulati és kongresszust előkészitő bizottsági elnök.

Kilátásaink.

Gyakran kérdezik most tőlünk, hogy az országgyülésen mi sors vár kérvényünkre?

Ebben a töprengésbe több a kétely, mint a remény. A nagy többség pessimistikusan azt állitja, hogy kérelmünknek nem lesz foganatja.

Hát a mi azt illeti, nem is várhatjuk azt, hogy a képviselőház rögtön neki áll s törvényt alkot kivánalmaink teljesitésére. Ez mind a gyakorlattal, mind a parlament függetlenségével ellenkeznék.

A parlament csak egyszerüen meghalgatja kérelmünket s a mit abban helyesnek és jogosnak talál, azt alkalomadtán érvényesiteni fogja.

Nem tévedünk azonban, ha állitjuk, hogy a regále eltörlése s a kereskedők ital árusitási jogának szabályozása mielőbb megtörténik. Erre enged következtetni a kormány férfiak több oly nyilatkozatának az értelme, a miket tőlük a legutóbbi budgetvitában is hallottunk.

Ez minden bizonynyal nagy vivmány lesz, mert anyagi helyzetünk jobbra fordulását bizonyitja, ugyannyira, hogy kivánalmaink többi részének valósulására már nyugodtan és könnyen várhatunk.

A sör- és bor-adó leszállitása szintén előbb bekövetkezhetik, mintsem várhatjuk; mert ha Ausztriával ki nem egyezünk, az önnálló vámterület megköveteli, hogy terményeink terheit csökkentsük, különben a külföld versenye elbuktatna bennünket.

Kilátásaink vannak tehát, hogy a közel jövő derüsebb lesz ránk s igy kétszeres érdekkel várhatjuk kérvényünk tárgyalását mert bizonyára történnek ott oly kijelentések a melyek reményeinket megerősitik.

Kongresszus előtt.

A fővárostól távol még nem tudom, miképen határozott *Gundel ur*, de talán eltalálom, ha feltételezem, hogy Gundel ur megunta a kongresszus miatti sok gyülés-zést s az utolsó perczben a végrehajtó bizottságot beleugrasztja, hogy menjenek Debreczenbe. Ha én debreczeni korcsmáros lennék, én ünnepélyesen tiltakoznám, hogy az előzmények után Debreczenbe tolakodnak a vendéglősök kongresszusával. Tudtommal a debreczeniek nem mentők, és ha Gundel ur bizottsága bajban van, keressen irt máshol. A vendéglős kongresszus elhalasztása igazi udvaroncz-taktika volt. Nem mondom ezt ellenségeskeddésből vagy rosszakaratból, hanem egy kettős czélból és pedig: a fővárosi bizottság tehetetlenségét akarom evvel bizonyitani s másodszor észrevetetni a vendéglősökkel, milyen szükséges volna rájuk egy egészséges — basamentes — *országos szövetkezetet létesiteni.* Az elmaradt 97-es kongresszust nem kell siratni, *ezt pótolta Ihász maga a kérvényével, a melyet Horváth Adám* képviselő ur április 23-án a képviselőházhoz beterjesztett. Ennek épp annyi eredménye lesz, mintha Szombathelyről keltezték volna és *negyven korcsmáros* pártolta volna a kongresszus határozatát.

Máskép vagyunk a pinczérkongresszussal. Eltekintve a mellékes illegálitásoktól, 11-én Debreczenben *pinczér-kongresszus* lesz, avval a főczéllal, hogy ott a jóváhagyott alapszabályok értelmében a *nyugdijintézetet szervezzük.* Hogy ezt elérjük, okvetlenül szükséges, hogy azok az egyesületek, a melyek vagyonunkból egy bizonyos részt már Szegeden odaigértek a nyugdij alapra, ezt az odaigért összeget okvetlenül átengedjék. Remélem, hogy az egyesületek közül egy sem lesz oly szükkeblü, hogy azt az igéretet be nem váltja. A tárgysorozaton van még a kereskedelmi miniszterhez intézendő kérés iparunknak *képesitéshez kötése iránt.* Ezt a fontos kérésünket már egyszer megtagadta báró Dániel kereskedelmi miniszter ur, de minthogy ezt mi jobban értjük, mint a miniszter ur, bővebb megokolással ismét előterjesztjük neki óhajunkat. Ugyan e végett a „*Vendéglősök Lapja*“ kérvénynyel is folyamodott a képviselőházhoz. Kiváncsiak vagyunk, hogy ismételten elutasitja-e kérelmünket a miniszter ur, mert merészség lenne az összes pinczérek és az összes vendéglősök kérését visszadobni, mert ebben a kérdésben mindnyájan egyetértünk, kivételt csak az ó-budai vendéglősök hivatalos lapja képez, mert ennek a lapnak a *képesités svindli.* Hogy ne legyünk mi mindenben a hatóságok és miniszterek önkénykedésének kitéve, nekünk sürgősen országos szövetkezetet kell-t létesitenünk, máskülönben felfalnak a korcsmárok és hatóságok. Egy nagyon fontos tárgy van még a napirenden, még pedig a *választások.* Megválasztandók egy elnök, két alelnök, tizenkét igazgatósági tag és három felügyelő tag. Ha itt a választásnál hiba történik, könnyen megeshetik, hogy az *egész*

nyugdijintézet megbukik. Egy sréber elnök, ki nem akar a közóhaj előtt meghajolni, ki pöffeszkedik, mint egy szinpadi zsarnok, ki ósdi nézeteivel fanatikus és elzárkózik minden korszerü ujitástól, és a ki a saját énjét mindenfölé helyezi, ilyen elnök elvaditaná mind a már belépetteket, mind a belépni szándékozókat. Ez a választás olyan kényes természetü és fontos, hogy ettől fog függni az intézet fennállása és jövője. A nyugdijintézet tiszteletbeli állásai ne legyenek egyes hiu emberek toronycsucsa, a honnan három évig mindenkit lenéznek, hanem legyenek elismerései az igaz érdemnek és kitüntetései az önzetlen fáradozásnak.

Inditványokat is várnak, talán lesznek is, de ezek többnyire sommásan lesznek elvégezve, még meg sem rostálják.

Menjünk tehát Debreczenbe. Tömörüljünk. Vegye ki mindenki az osztályrészét. Minél számosabban leszünk, annál könnyebb lesz mindent kivivnunk, amit akarunk. Nagy dolgok történhetnek ott, ha tudással és erős akarattal dolgozunk Debreczenben.

Poós Gyula.

A mi elmaradhatott volna.

Kivonat a magyarországi szállodások, vendéglősök stb. nyugdij-kongresszusát előkészitő bizottságnak és a debreczeni szállodások stb. ipartársulati választmányának 1898. évi április hó 28-án tartott rendkivüli közülése jegyzőkönyvéből.

2-ik szám.

Olvastatik a „Vendéglősök Lapja“ „Nyilt válasz, nyilt levélre“ czimü czikke.

Az országos nyugdij-kongresszust előkészitő bizottság és az ipartársulat választmánya ezen *igazságtalan* támadásával szemben, *Bokros Károly* urnak, ki érdekeink fáradhatatlan előharczosa s kinek eljárását minden tekintetben kifogástalannak találja: legőszintébb bizalmát fejezi ki s kéri őt, hogy hasonló, előttünk ismeretlen okokból eredő *alaptalan* s kárhoztatandó támadások által czéltudatos munkásságában magát feltartóztatni ne engedje.

Egyben *megütközését* és *rosszalását* fejezi ki a bizottság a *„Vendéglősök Lapja“* ismételt személyeskedő támadása s azon helytelen eljárása fölött, melylyel nem régiben a budapesti vendéglős ipartársulat érdemdus elnökét, *Gundel János* urat, ez uttal pedig *Bokros Károly* urat *kiméletlenül és alaptalanul meghurczolni*, szaktársaink előtt pedig kicsinyelni igyekezett; s azon aggodalmának ad kifejezést, hogy hasonló személyes támadások törekvéseinknek csak hátrányára szolgálnak s ha ezen magatartását a *„Vendéglősök Lapja“* tovább is folytatná, nem tarthatna igényt sem komoly figyelembe vételre, sem arra, hogy vendéglős szaktársaink hivatott közlönyének tekintessék.

Mely határozatról Nagyságos Gundel János ur, Bokros Károly ur, Ihász György, Vágner József és Tahn Gyula szaklap szerkesztő urak, két utóbbi szives közlés végett jegyzőkönyvi kivonatokon értesittetnek.

Kmft. Kiadta:

Dr. Benedek János,
ipartársulati és kongresszust előkészitő bizottsági elnök.

Hauer Bertalan,
ipartársulati jogtanácsos, jegyzőkönyvvezető.

Sajnáljuk, hogy az érdemes bizottság ilyen személyeskedésbe ártotta magát; de azért mi a kongresszus érdekében megütközésünket elhallgatjuk.

Néhány kijelentést azonban kötelességünk megtenni.

Mi *Bokros Károly* urat nem hurczoltuk meg, érdemeit nem kisebbitettük, pusztán csak helytelenitettük azt az eljárását, hogy a nyugdijügy rendezését az országos kongresszus kezeiből kiragadta.

Ugyanis az 1896-diki kongresszus *Bokros Károly* urat beválasztotta végrehajtó-bizottságába s azzal bizta meg, hogy a nyugdijügyet tanulmányozza s arról az 1897-ben tartandó kongresszusnak határozatáról intézkedés végett jelentést tegyen.

Szerintünk tehát *Bokros Károly* ugy járt volna el szabályosan, ha bevárja a kongresszus elhatározását s ezen az alapon tette volna meg a nyugdijintézet létesitésére szükséges intézkedéseket.

És ez nem csupán formaiság. Ez a kongresszus jogkörének csorbitása s ezért a vendéglősök nagy részében elkedvetlenedést szült.

Mi történnék, ha a mostani kongresszus a nyugdijintézet tervezetét helyesnek nem találná?

Ilyen eshetőségnek sohasem szabad kitennünk a nemes ügyet. Éppen ezért, bár örömmel konstatáljuk, hogy *Bokros* Károly ur buzgóságának sikerült a nyugdijintézet létesitése, mégsem helyeselhetjük, hogy az nem az országos kongresszustól megállapitott szabályokon épült föl.

Ennek a nézetnek már több izben kifejezést adtunk s ennyiben a sajtó jogkörében kritikát gyakoroltunk Bokros Károly eljárása fölött, a mi tehát kárhozatos nem lehet, mert a közügy érdekében történt.

Nem ismerhetjük el azt sem, hogy mi *Gundel János* urat szintén alaptalanul támadtuk; mert mi azt róttuk meg, hogy ő az 1897-diki kongresszus megtartását gátolta. Hogy ezt tette, azt mindenki tudja; mert a kongresszus nem adot jogot sem Gundel Jánosnak, sem másnak arra, hogy a kongresszus határozatait megmásitsa. Ennélfogva *Gundel János* önkényesen járt el. Ezt mondottuk s mondjuk ma is.

Végül sajnálkoznunk kell, hogy a debreczeni bizottság morális presszióval a *szabad véleménynyilvánitást*, a sajtónak ezt a szent s a közügyekre oly üdvös jogát *korlátozni akarja.*

A sajtó eljárása fölött itélni csak az esküdtszék hivatott, más forum nem.

Ezzel végeztünk a debreczeni határozattal abban a reményben, hogy sem a bizottság, sem a kongresszus nem folytatja az ilyen kicsinyeskedéseket.

Mi, ahogy eddig, az ilyen mesterséges villámoktól meg nem ijedve, ezután is teljesitjük kötelességünket, meggyőződésünk bátor nyilvánitását, akár tetszik, akár nem.

Pax nobiscum!

Megint harag.

Tekintetes Ihász György urnak
Budapesten.

Lapod folyó hó 20-án megjelent 8-ik száma egy közleményt hoz „Nyilt levélre nyilt válasz“ czim alatt.

Eltekintve attól, hogy én még nyilt levelet, vagy nyilt választ aláiratlanul nem láttam, ez a „nyilt válasz“ annyira burkolt és olyan tudákos hangon van irva, hogy részemről nem tartom a válaszra érdemesnek.

Ugy budapesti, mint esztergomi életem és müködésem nyilt könyv, a melyet semmiféle aláiratlan, tehát, álarczos bohócz nem mocskolhat be, lesznek azonban — reménylem — olyan emberek, kik aláirott közleménynyel fognak felelni a megbokrosodott elméjü Harlczinnak.

Soraim közlését kérve, vagyok
tisztelettel
Bokros Károly.

Erre a levélre Bokros Károly urnak a következő választ küldöttük:

Kedves Barátom!

Ha jobban és higgadtabban elolvasod azt a czikket, akkor belátod, hogy nincs okod oly nagy felindulásra, mert az a czikk nem személyedet bántja, hanem eljárásodat és felfogásodat.

Ehhez pedig mindenkinek joga van, ha azt helytelennek tartja.

Leveledet s más felszólalásodnak is szivesen helyet adok.

Tlsztelettel
hived:
Ihász György.

CSILLÁR-GYÁR részvénytársaság
Budapest, VII. Ilka-utcza
a Csömöri-uttól jobbra, a Stefánia-ut mögött.
Közlekedés a zuglói lovasuttal.

Az összes világitó rendszerek részére (ugymint: villany, gáz, acetylen, benzin, borszesz és gazolin) csillárok szállitására ajánlkozik.
Honi gyártmány. Stylszerü kidolgozás. Dus választék. Olcsó árak
Teljes vendéglői, kávéházi és szállodai berendezésekre, *eredeti* rervezetekkel és költségvetésekkel *dijmentesen* szolgálunk.
Régi csillárok *aranyozása, tisztitása* és *átalakitasa* jutányosan eszközöltetik.

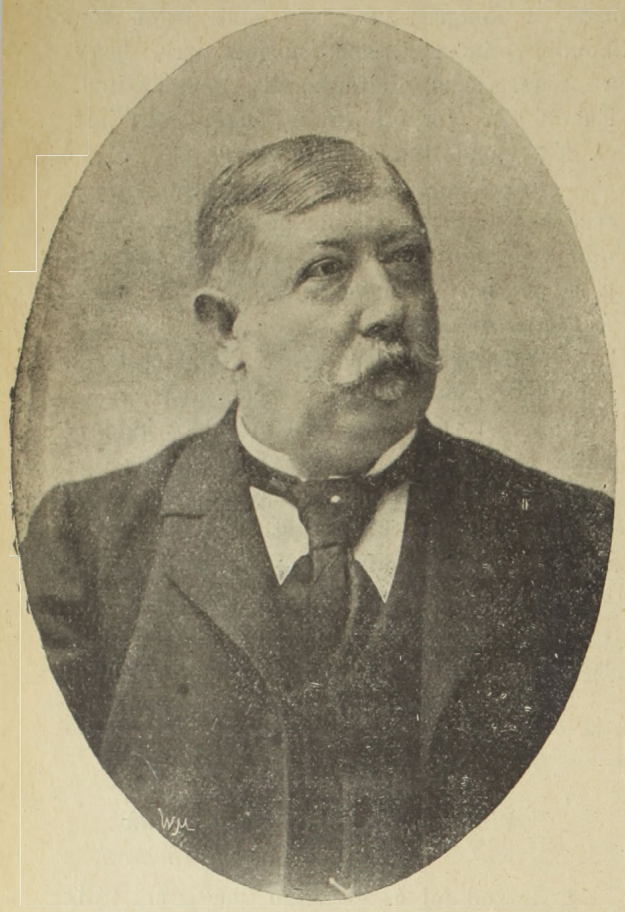

Ehmann Pál.

Ha a tisztes munka nemesit, akkor *Ehmann Pál* a legnemesebbek közé tartozik; ha a közjóért fáradozni érdem, akkor Ehmann Pál a legérdemesebb férfiak egyike. Igy is van.

Ehmann Pál, mint vendéglős, hirt, elismerést szerzett iparunknak; mint kartárs pedig a vasuti vedéglősök érdekében meginditott mozgalmunkkal mindnyájunk háláját érdemelte ki.

Ritkán hallat ugyan magáról, mert szerény, a feltünést nem keresi; de azért mindenki előtt, a ki a vendéglősipar érdekét komolyan szivén viseli, tiszteletben áll az ő neve.

Született Beléden, Sopron-megyében, 1846. évi január hó 25-én. Tanulmányait Sopronban végezte. Atyja Éhmann Mihály, ki ugyanott a nagy szálloda tulajdonosa volt, őt, daczára annak, hogy az algymnásiumot kitünő sikerrel végezte, 14 éves korában Bécsbe küldte, hol a legelőkelőbb szállodákban öt éven keresztül a szakácsi és czukrászi művészetet elsajátitotta. Husz éves korában Berlinben a „Hotel Bristol"-ban nyert alkalmazást, hol 5 év után konyhafőnöki minőségben lett alkalmazva és mint ilyen 3000 márka fizetést élvezett. A honvágy 1881. évben haza hozta és a füleki pályaudvar vendéglőjét vette át. 1886-ban a ruttkai pályaudvar vendéglőjét átvevén, e helyen 9 évig müködött és 1895-ben a zsolnai pályaudvar vendéglőjét is megnyerte.

Működéséről számtalan elismerő oklevél tanuskodik. Ruttkán 1885-ben az akkor még csak a német trón várományosa, a jelenlegi német császár ebédelt nála és magas elismerését fejezte ki. Milán szerb király és neje, Natália, átutazóban mindig sürgönyileg értesitették és rendelték meg ebédjüket. Rudolf korán elhunyt trónörökösünk, Frigyes és Koburg Fülöp herczegek, Stefánia özvegy trónörökösné direct Ehmannak czimzett sürgönyökkel — melyeket ő ereklyeként őriz — rendelték meg ebédjüket. A gróf Andrássyaktól megtisztelő sorai vannak.

Gyermekeinek neveltetése czéljából 1897-ben a bérletről lemondván, a magyar kir. állam vasutak üzletvezetőségétől meleg hangon tartott elimerő ajánlatot nyert s Budapestre költözött, a hol az ifj. Kommer Antal tulajdonát képező, Kerepesi-uton levő „Metropol" szállodában a vendéglői és kávéházi helységeket bérli.

Nyilatkozat.

A „Vendéglősök Lapjának" 8. számában egy *Vándor Géza* (valószinüleg alnév alá rejtőzött egyén) a vendéglősök congresszusa czimü czikkében, mint azt már többször tette, a vendéglősök közti jó egyetértést akarja ismét megzavarni.

Bár álnév alatt megjelenő czikkeket nem szoktunk komolyan venni *s bár én már megszüntem megbiztatásom bevégeztével a szombathelyi vendéglősöket képviselni,* mégis nehogy a hallgatás beleegyezést jelentsen, néhány személyemet érintő czikkrészre reflektálnom kell.

Már másodizben olvasom azon minden alapot nélkülöző állitást, hogy én *Debreczenbe Vetésy* urnak vagy másnok levelet irtam volna, *amelyben a debreczeni vendéglősöket Szombathely elleni áskálódással vádoltam. — Én sem ily, sem mástartalmu levelet a debreczeniekhez soha sem intéztem* s ha ők mégis kaptak ily levelet, ez megint csak a sötétben bujkáló rosszakaratu kezek munkája lehetett.

A midőn először olvastam e hirt, azonnal irtam Bornyász József tisztelt barátomnak Debreczenben s felvilágositást kértem amire ő odanyilatkozott, hogy *e kédéses levél elveszett.*

De nemcsak hogy nem irtam meg a kérdéses levelet, de egyéniségem s a debreczeniek iránt való nagyfoku tiszteletem ki is zárja azt, hogy Vándor Géza ur példájára folytonosan mások ellen „áskálódjam és másokat aknamunka végzésével vádolják".

A *szombathelyiek nyilatkozatában* egy szó sincs arról, hogy *ők a congressust Debreczenek igen szivesen átengedik*, hanem igenis az van benne, hogy a jó egyetértés fentartása czéljából *nincs kifogásuk a deboeczeni congressus megtartása ellen*, egyebekben pedig ez irányban már *régebben elfoglalt álláspontjukat következetesen fenntartják.*

Mindezeknélyfogva nincs a debreczenieknek semmiféle okuk arra, hogy Vándor Géza ur bujtogatásai által magukat félrevezetni engedjék s a congressust most már ne fogadják el.

Hogy ezekben milyen correct s loyalis a szombathelyiek nyilatkozata, arra nézve ajánlom czikkiró urnak a Vendéglős czimü lap legutolsó számának elolvasását. —

Végül meg kell czáfolnom czikkiró urnak azt a légből kapott rosszakaratu állitását, mintha a szombathelyiek azért engednék át a congresszust Debreczennek, mert én *nekik egy 600 frton felüll számlát nyujtottam be.*

Először is bár, hogy én 600 frton felüli költség jegyzékemet ügyfeleimnek benyujtottam, de ez — eltekintve attól, hogy a fenti összeg óriási munkálataimal (milleniumi congresszus kezdeményezése, előkészitése, előadás, létre nem jött szombathelyi congresszus előmunkálatai a szombathelyi ipartársulat előmunkálatai, alapszabályok szerkesztése, a kis mértékben való elárusitás meggátlására tett különféle lépések, a budapesti utazásokkal felmerült nagyobb összegü kész kiadások stbb. stbb.) egy figyelembe nem vehető csekély ellenérték, amely legjobban bizonyitja, hogy, én tulajdonképen az ügy iránti előszéretetből és önzetlenül müködtem, — a *szombathelyi vendéglősöket egyáltalában nem alterálta*, őket semmiben meg nem akadályozta s ez ellen az ő egyéniségük, a milleniumi congresszus kezdeményezés s megtartása körül tanusitott magaviseletük és érdemeik kiáltóan tiltakoznak.

De hiszen annálkevésbbé félhettek volna ügyfeleim a congresszus költségeitől, mert az már mult évi september hóra ki is volt tüzve s igy akkor már számoltak volt a cogresszus költségeivel s nem rajtuk mult, hogy ez a congressus meg nem tartatott. — De meg azt is jól tudták ügyfeleim, mert többször kinyilatkoztattam nekik, hogy én mint ügyvéd a szombathelyi congresszus napjaiban s megtartásáért felmerült munkadijaimért tőlük mit sem fogadok el s azóta is, mióta megbizásom velük szemben teljesen barátságos uton csupán a megbizatás tárgyának befejeztével megszünt, akárhányszor kijelentettem nekik, hogy én csupán az ügy iránti priváti érdeklődéstől ezentul is a legnagyobb előszeretettel s teljesen önzetlenül fogom a vendéglősök ügyeit figyelemmel kisérni és saját költségemen lehetőleg mindenben résztvenni. Mi sem alkalmasabb arra, hogy ezen szándékomat megingassa, mint az időnkint megjelenő Vándor-féle gyanusitó czikkek, mert ha a gyanusitgatások nyilai le is pattognak a kötelességteljesités jó lelkiismeretéről, mégis bizonyos keserüséget hagynak maguk után hátra.

Ezzel végeztem Vándor Féza urral s

ügyfeleimre s az általam oly nagyon becsült vendéglősi karra bizom annak megbirálását, hogy ki müködött kettőnk közül a vendéglősök ügyei körül nyiltabban, korrektebben, eredményesebben, Vándor Géza ur-e vagy pedig én?

Szombathely, 1898. április 30.

Szabó László.

Válasz Bokros Károlynak.

Bokros Károly név alatt a „*Vendéglős*“ czimü lapban egy üres frázisokkal telt czikket olvastam, a mely szerint Bokrosnak a nagyméltóságu belügyminiszterhez a vendéglősök érdekében, a záróra ügyében intézett nyilt levelére egy „*Sportotüző*“ *vendéglős* — egyike a nyilt levélben megemlitetteknek — állitólag (?) azt mondotta, hogy az a czikk nem más, mint *üres szalma-csépelés*. No tehát, ha talán Bokros ur *engem ért a sportüző vendéglős* alatt, akkor kötelességemnek tartom erre azt felelni, hogy alávaló aljas rágalom attól, aki azt meri állitani, hogy én igy nyilatkoztam volna; mert egyáltalában nem szoktam soha életemben mások dolgait, vagy tetteit kritizálni, még kevésbbé akkor, a mikor *a vendéglősök érdekeiről van szó.*

De azért, hála Isten, agylágyulásban nem szenvedek, mert egész életemen át egyhuzamban a vendéglős-pályán müködtem tisztességgel és teljes sikerrel. Hogy szórakozásul a *sportot is üzöm*, azt azért teszem, mert nékem az nagy élvezet, mikor a fiatal csikók meg-*bokros*-odva futnak, *vadul* és *czéltalanul*, de mikor már egy jól trenirozott, idősebb *lovat* látok meg-*bokros*odni, akkor arra a *lóra* nem teszek egy garast sem.

Klivényi Ferencz
vendéglős.

Meghivás

a III-ik országos magyar vendéglős kongresszusra!

Az 1896. évi országos magyar vendéglős-kongresszus kérvényeire most már ugy a magy. kir. Kereskedelemügyi, valamint a Pénzügyminiszter is végzésileg válaszolván, — a végrehajó-bizottság f. évi április hó 19-én tartott értekezletében elhatározta a kongresszus egybehivását.

S minthogy folyó év május hó 11-én Debreczenben ugyis kongresszus lesz az orsz. nyugdij egyesület érdekébeu, — czélszerüség szempontjából *a III-ik országos magyar vendéglős-kongresszus is Debreczenben, f. é. május hó 12-én fog megtartatni*, melyre Magyarország összes szállodásait, vendéglőseit és korcsmárosait ezennel meghivjuk.

Felkérjük tehát mindazon tisztelt szaktársakat, akik a kongresszuson részt venni óhajtanak, hogy ebbeli elhatározásukat folyó évi május hó 3-áig a végrehajtó bizottság elnökének: Gundel Jánosnak (Budapest, „István főherczeg szálloda“) okvetlenül bejelenteni sziveskedjenek, hogy a debreczeni előkészitő bizottságot a résztvevők számáról kellő időben értesithessük.

A végrehajtó bizottság.

A kongresszns napirendje:

I. Jelentés a végrehajtó-bizottság müködéséről. Tartja: Gundel János elnök.

II. A pénzügyminiszteri leirat felolvasása és véleményes jelentés előterjesztése. Előadó: Gundel János.

III. A kereskedelmi miniszteri leirat felolvasása és véleményes jelentés előterjesztése. Előadó: Glück Frigyes.

IV. A tanonczok egészségi ügyének rendezése, tanonczképzés és a szakiskolák szervezése. Előadó: Glück Frigyes.

V. Orsz. magyar szállodás-, vendéglős és korcsmáros szövetség. Nyugdijintézmény. Előadó: Bokros Károly.

A III-ik országos magy. vendéglős-kongresszus ügyrendje.

1. A III. országos magyar vendéglős-kongresszus 1898. évi május hó 12., esetleg 13-ik napján Debreczenben tartatik meg s annak tagja lehet minden a magyar korona területén szakszerü ipart gyakorló vendéglős.

2. A III. országos magyar vendéglős-kongresszust az 1896. évben megtartott országos magyar vendéglős kongresszuson megválasztott végrehajtó-bizottság elnöke Gundel János nyitja meg.

3. Ez után következik a kongresszus elnökének és tiz társelnöknek megválasztása, mely választás — mint általában minden választás — közfelkiáltással, vagy 10 tagnak irásban beadott inditványára titkos szavazat utján s utóbbi esetben viszonylagos szótöbbséggel történik. Hat jegyzőt az elnök jelöl ki.

4. A választás után a kongresszus áttér az 1898. évi április hó 19-én megtartott végrehajtó-bizottsági ülésen megállapitott napirendre.

5. Az országos magyar vendéglős-kongresszus ülései nyilvánosak s ez üléseken hozatnak a határozatok is.

A határozatok szótöbbséggel hozatnak, szavazategyenlőség esetében az elnök szavazata dönt.

6. A kongresszuson csakis a napirendre tüzött inditványok tárgyalhatók.

A tárgyalást a megnevezett előadó nyijtja meg, a ki egyuttal inditványát is előtereszti.

7. Az inditványhoz szólani kivánók kötelesek a jegyzők valamelyikénél jelentkezni s csak a följegyzett sorrendben szólalhatnak fel.

Ugyanazon inditványhoz egy-egy tag csak egyszer és 10 perczig szólhat: azonban bármikor szót kérhetnek

a) a kik a napirendhez szólani,

b) kik személyes kérdésben válaszolni,

c) kik a tanácskozási szabályokra hivatkozni,

d) a kik inditványt visszavonni kivánnak.

Az elnök a tanácskozás alatt bármikor szólhat.

8. Az elnök a szólót megintheti, ha ezt szükségesnek látja, rendre utasithatja s ha a rendreutasitás sikertelen, a szólótól a szót megvonhatja.

9. Ha szólásra többé senki sincs följegyezve, az előadót és a vita folyamán külön inditványt tett tagokat illeti a végszó, ezután az elnök az inditványt szavazat alá bocsátja.

Szavazásra első sorban az előadó inditványa tüzendő ki, azután az ehhez legközelebb álló inditvány s végre a módositványok bocsátandók sorrendben szavazásra.

A kérdés oly módon teendő fel, hogy arra igennel, vagy nemmel lehessen szavazni.

10. A vita bezárása iránti kérelem 10 tag irásbeli inditványára szavazás alá bocsátandó az elnök által.

11. A szavazás felállás által történik, kétség esetében ellenpróba alkalmazandó s ha ez sem vezetne eredményre, ugy névszerinti szavazás rendelendő el.

12. A határozatok végrehajtása, ugy a szükséges lépések megtétele szempontjából egy végrehajtó-bizottság választandó meg és pedig ugy, hogy abban a budapesti és vidéki tagok egyenlő arányban vegyenek részt.

KÜLÖNFÉLÉK.

— **Kérvényünk a képviselőház előtt.** Két évig tartó ernyedetlen munkával és sok anyagi áldozattal sikerült elérnünk, hogy a vendéglősök kérelmét a törvényhozás elé terjeszthettük. Nehéz, de sikeres munkát végeztünk. Öt ezer vendéglős irta alá s számos érdekcsoport és testület. Mozgalmunknak már is megvan az a haszna, hogy mozgalmunk két éve alatt az egész sajtó több izben foglalkozott, még pedig rokonszenvesen, a vendéglősök ügyével, a mi nem megvetendő erkölcsi tőke s a kongresszus jól kamatoztathatja. Április hó 28-án lapunk rendkivüli kiadása adta tudtul azt az örömhirt, hogy *Horváth Ádám országgyülési képviselő Magyarország szállodásainak, vendéglőseinek és korcsmárosainak kérvényét a képviselőházhoz április 23-án 5220. igtatószám alatt benyujtotta.* Igy tehát kivánalmainkkal már legközelebb foglalkozik a törvényhozás. A beadás hire országszerte nagy örömet keltett a vendéglősök között, ugyannyira, hogy *sok helyről kaptunk üdvözlő táviratot és levelet.* Reméljük, hogy ez a fontos momentum örömmel tölti el a debreczeni kongresszust is, s kérvényünkkel egyező szellemben fog határozni, annál is inkább, mert a kongresszus állásfoglalása sokat nyer sulyában, ha az dokumentumilag azonos a vendéglősök összességének kivánalmaival.

DOMINO SEC pezsgő. Versenyez nemcsak az összes hazai, de valamennyi külföldi pezsgő gyártmánynyal is. Gyár: Velenczén, Fejérm. Központi iroda: Budapest, VIII. kerület üllői-ut 60-ik szám.

Elvárhatjuk ezt a kongresszustól azért is, mert az 5000 aláíró között ott vannak az ország legkiválóbb vendéglősei, oly illusztris szaktársak, mint *Lippert* Lajos, *Bokross* Károly, *Klivényi* Ferencz, *Karikás* Lajos, *Kas* János, *Juranovics* Ferencz, *Hainzmann* János, *Czifrák* János, *Palugyay* Károly, *Knorczer* Károly, *Tivolt* János, *Vilmos* Lajos, *Bornyász* József, *Kornyiczky* György, *Toifel* József, *Vető* István, *Kneffel* Ede, *Ehmann* Pál stb. stb.

— **Fényes esküvő**. A Karikás-családnak örömünnepe volt. *Karikás* Lajos április 28-án esküdött örök hüséget *Horvát h* Róza urhölgygyel a kálvintéri református templomban. Násznagyok voltak *Bokross* Károly és *Daday* József. Az esketést *Fábián* Dénes lelkész végezte, a ki emelkedett szellemü beszédet intézett a délczeg párhoz. A templomot a családtagok és előkelő közönség foglalta el, a kik tisztelettel és szerétettel üdvözölték az uj házasokat. Este Karikás Lajos vendéglőjében pompás lakoma fejezte be az ünnepélyt, a melyen számos felköszöntőben kivántak áldást és boldogságot az uj párnak. A lakomára *Hegyi* Aranka, a népszinház bájos művésznője is hivatalos volt, a ki a következő levelet irta Karikás Lajoshoz;

Kedves Karikás ur!

Szivemből kivánok a jó Istentől áldást frigyükre. Hitvesi szeretet, egészség, elégedés soha ne hiányozzék családi boldogságából.

Nagyon köszönöm szives meghivását. Fájdalom, nem vehetek részt örömünnepén, mert oly fáradt vagyok előadás után, hogy teljes lehetetlen elmennem.

Szivélyesen üdvözli

Hegyi Aranka.

— **Óvás**. Figyelmeztetem t. kartársaimat valami *Steidler* Károly, *Nemencsek* Adolf és *Hansl* nevü egyénekből álló „Schraml-zenekarra.“

Ezeket ugyanis a „Régi szemétdombhoz“ czimzett, Budán a promontóri uton levő vendéglőbe szerződtettem.

Egyezkedésünk alkalmával megvacsoráztattam őket, pénzt is adtam nekik s megállapodásunk szerint föllépésüket plakátokon hirdettem.

Ők azonban sem föllépésük első napján, sem azóta nem mutatták magukat.

Figyelmeztetem tehát kartársaimat, hogy óvakodjanak ezektől a veszedelmes fráterektől, nehogy ugy járjanak velük, mint a hogy én jártam.

Német Nándor,
vendéglős.

— **Uj kiránduló hely**. A polgári serfőző kőbányai gyártelepén diszes vendéglő nyilt meg. A vendéglő a serfőzde kiállitási pavillonja volt s igy tágas, szép termeit, kényelmes verandáját jól ismeri a közönség. A pavillon most a gyártelep országuti részén, befásitott téren emelkedik. Előtte üdén zöldelő mezőség huzódik s igy tiszta és jó levegőt élvezhetnek a vendégek. Hogy kitünő sör kapható, azt mondanunk is fölösleges. Kitünő a konyha is, mely a vendéglős, *Leyrer János és neje* szakavatottságát és buzgóságát dicséri. Vasárnaponként és ünnepeken jó zene is szórakoztatja a kirándulókat.

— **Fürdő a főváros közelében**. Dr. *Ujvári* Ignácz szépen berendezett fürdőt alapitott az Almássy Pál telepen. A fürdő vizét természetes forrás szolgáltatja, igy hát üde és egészséges. Van szabad uszoda, kádfürdők, izzasztó kamrák, Kneippkura és testedző eszközök. A szépen beépitett, kies fürdőn jól berendezett vendéglő is van, melyet kitünő szaktársunk, *Fehér* Imre, a „Nemzeti Salon“ volt kávésa, vezet kifogástalanul. Ugy az ételek jósága, mint a zamatos bor intelligens közönséget vonz e kellemes üdülőhelyre, a melynél egészségesebb alig van a főváros közelében. Ajánljuk a kirándulók figyelmébe.

— **Vendéglő-ujitás**. *Kepes* J. jónevü szaktársunk átvette a Király-utcza 91. szám alatt levő vendéglőt s azt diszesen renováltatta. A szépen berendezett vendéglő folyó hó 14-én nyilik meg.

— **A Pannónia-szálloda** vendéglőse és kávésa *Pelzmann* Ferencz nyugalomba vonult s a vendéglőt és kávéházat most maga *Glück* Frigyes veszi át, a ki üzletvezetőül *Maniettet*, gróf *Almássy* Dénes asztalnokát szerződtette. Üdvüzöljük *Glück* Frigyes urat, az aktiv vendéglősök sorában e régi, nagyhirü szálloda élén.

— **Pinczérek nyaralása**. A *Páris* Vilmostól nemesszivüleg alapitott „Etyeki pinczér- és kávés-segéd nyaralótelep“ 3 házzal 4—4 személyre megnyilt. Az üdülni kivánók *Gaál* Andornál, a pinczéregylet elnökénél jelentkezzenek.

— **Eltünt vendéglős**. *Csathó* Dénes fővárosi vendéglős ismeretlen módon eltünt. A Szigetszentmiklósi hatóság temettette el a derék, magyar érzelmü vendéglőst. A hatvanhárom éves hazafias vendéglős iránt nagyon nagy a részvét.

— **Eljegyzés**. *Tálos* Béla szaktársunk, az „Arany kéz“ szálloda tulajdonosa eljegyezte *Cseh* Ilonka kisasszonyt. Örök boldogságot kivánunk a kölcsönös szereteten alapuló frigyhez!

— **Királyi kitüntetés**. *Schwabach* Zsigmond Géza pécsi bor nagykereskedőt ő felsége az udvari szállitói czimmel tüntette ki. Kétszeres örömmel veszszük tudomásul e kitüntetést, melylyel az amugy is irigy szemmel nézett, de Pécs város közgazdasági viszonyaira nagy fontossággal biró üzletág a méltatlan támodásokért legfelsőbb helyről nyer elismerést; másrészt azonban oly férfiut ér a kitüntetés, aki a hazai borkereskedelem terén kiváló érdemeket szerzett magának. A *Schwabach* Zs. G.-féle üzlet 1886. óta áll fenn s az tulajdonosának kitünő szakismerete, körültekintő vezetése és előzékenysége által évről-évre emelkedett, olyannyira, hogy ma már ugy idehaza, mint a müvelt külföldön méltó hirnevet vivott ki magának. Schwabach ur a közélet terén is müködik, köztörvényhatóságunk, kereskedelmi kamaránk, pénzintézeteink s jótékony egyesületeink buzgó és tevékeny tagjoknak ismerik. A kitüntetett férfiunak szivből gratulálunk.

— **A „Sárga csikó“**. Rákosfalva e kedvelt kirándulóhelyét most nagyon látogatja a közönség. Árnyas ligetében az asztaloknál vig zene mellett intelligens közönség mulatozik, mig a gyepen kaczagó gyermekek kergetőznek. A „Sárga csikó“ uj vendéglőse, *Nagy István*, kitünő borai, részvénysöre s magyaros étkei segitik elő e kedves hely felvirágzását.

— **Vadászkastélyból mulatóhely**. Grassalkovich herczeg hajdani vadászkastélyában, mely utóbb *Artner-villa* néven volt ismeretes, ujra föltámadt a régi fényes élet. Nem ugyan vadüző urak zajától hangos a szép kastély, hanem zenében gyönyörködő, csevegő, tánczoló hölgyek és urak vigasságából. *Stettner* L. ugyanis modern kényelmü kávéházat és vendéglőt nyitott a hires kastélyban, a hol most előkelő közönség élvezi a szép kilátást, a jó ételeket és italokat. A pesti élet kellemét nagyban emeli ez a szép mulatóhely, a melyhez még a történelmi emlékek is vonzani fogják a közönséget.

— **A „Mátyásföld“ vigadója**. A Rákos mezején létesült telepek között diszre és fekvésre legkiválóbb a „Mátyásföld“, melynek lakói kizárólag az intelligenciából kerülnek ki. A czinkotai vasut Mátyásföldi megállóhelyétől, széles, porondos uton, szebbnél szebb uton érünk a telep főterére, a hol virágok és bokrok között „Mátyás király“ az igazságos szobra áll. A szobor mögött diszes homlokzattal emelkedik a telep szállodája és vendéglője, a mátyásföldiek elegáns vigadó-épülete. Ez a fényesen berendezett mulatóhely most különösen látogatott, mert kitünő hirü szaktársunk *Sommerer György* bérelte ki, a kinek pompás borai és étkei, tapintatos eljárása seregestől vonza oda a közönséget. A szép multból különben is kedvelt találkozóhelye a biziklizőknek.

— **Szomoru hir**. Közbecsülésben álló szaktársunkat, *Novák János* népszinház-utczai vendéglőst súlyos csapás érte. Ifju, szép nejét elragadta töle a könyörtelen halál. A családi gyászjelentés igy hangzik: Novák János mint férj, Hermann Emánuel és meje szül. Sonnleitner Magdolna előbb férjezett Horváth Jánosné mint szülők özv. Novák Jánosné szül. Laczi Mária mint anyós, Seelmann Józsefné szül. Horváth Mária, Kovács Jánosné szül. Horváth Julia, Klaszán Sándorné szül. Horváth Jusztina és Deák Jánosné szül. Horváth Emma mint mint édestestvérek, Barabás Mihályné szü Freidich Jusztina, Noszián Sándorné szül. Freidich Anna, Freidich Gyulya és Istokovics Jánosné szül. Feidich Magdolna mint mostohatestvérek a maguk, ugy az összes rokonak nevében is mélyen szomorodott szivvel jelen-

tik, hogy szeretett és felejthetetlen neje, illetve leányuk, testvérük, sógornőjük és rokonuk *Povák Jánosné szül. Horváth Berta* folyó hó 22-én, délelőtt 11 órakor, életének 33-ik és boldog házasságnak 14-ik évében, hosszas szenvedés és a halotti szentségek ájtatos felvétele után az Urban joblétére szenderült. A drága halott hült tetemei hétfőn, folyó hó 25-én, délután 3 órakor fognak a szent Istvánkórház halottas kápolnájában a róm. kath. egyház szertartása szerint beszenteltetni és a kőbányai uj temetőben örök nyugodalomra helesztetni. Az engesztelő szentmiseáldozat az elhunyt lelkiüdveért kedden, folyó hó 26-án reggel 9 órakor fog a józsefvárosi plébániatemplomban a Mindenhatónak bemutattatni. Budapest, 1898. április hó 22-én. Áldás és béke poraira!

— A Beafort herczeg tulajdonát képező **„Neudorfi ásványviz“** a német és román felségek jelenléte alkalmával az udvarnál fölszolgáltatott és ugy ott, valamint a német hirlapirók tiszteletére az „Otthon klubban“ rendezett banketten mint kitünő üditő ital általános kedveltségben részesült. Méltán csodálható, hogy ezen asványvizet eddig még csak a mi kevés szállodáink és vendéglőink vezették be. A „Neudorfi savanyuviz“ 32‰ szabad szénsavat tartalmaz, mig a gieshübli 22‰-ot a krondorfi pedig 27‰-ot. Főraktár **Bock Miksánál**, Csengeri-utcza 55. szám alatt.

Szerkesztői üzenetek.

Bokros Károly urnak. Oly kiváló férfiu, mint *Stadler* Károly, nem szorult arra. hogy hogy mások érdemét tukmálják rá. Van neki s lesz még igaz érdeme elég. Tudatjuk önnel, hogy a *„nyugdij-intézmény“* kezdeményezője s első, állandó harczosa nem *Stadler* Károly volt, hanem *Vass* János szathmári vendéglős s az ottani pinczér-egylet elnöke, a ki mellett különösen *Kalocsay* Sámuel, az ottani pinczér-egylet alelnöke buzgólkodott. Mindez meg van irva s okmányszerüleg bizonyitható. *Stadler* Károly más nagy ügynek a kezdeményezője. Ő penditette meg a *vendéglősök országos szövetségének* eszméjét s harczolt is mellette szellemmel és kok kitartással, még az alapszabályokat is elkészitette *Glück* Frigyessel s hogy czélt máig sem érhetett, a tudatlanságon és némelyek önzésén mult. Kell-e ennél fényesebb koszoru? Semmi szükség tehát szegény *Vass* János elfeledett sirjáról leszaggatni. A ki históriát akar irni, az tudjon históriát.

Felelős szerkesztő és kiadó: **Ihász György**

NYILTTÉR.*)

Pályázat.

A *Budapesti pinczér egylet* **pénzbeszedői** *állására* ezennel pályázatot hirdet.

A feltételek az egyleti irodában megtekinthetők.

Iroda IV. Vármegyeház-utcza 9. sz. I. em. hová a pályázatok beküldendők.

*) E rovat alatt közlöttekért nem vállal felelősséget a Szerk.

Kiadó vendéglőhelyiség.

Budán a **Rózsahegyen** Levél-u. 4. sz. alatt egy vendéglőnek megfelől helyiség **kiadó.**

Évi bér 400 frt. Van benne egy nagy szaletli, külön szoba, konyha, nagy pincze, fakamra és 300 □öl kert. A kaszinó tagjai minden kedden társas összejöveteleiket itt tartják. Bővebbet *Englert* Károly Levél-utcza 4. szám.

B' 40 hektoliter kitünő minőségü BOR ELADÓ.

Bővebbet

KASZÁS LAJOS, Zala-Egerszeg.

Rév-Komáromban egy ötven év óta fennálló

sarokházi vendéglő,

mely házban kávéház és hentesüzlet is nyitható lenne — pincze, kut és jégverem a házban, 2 vendégszoba, 3 konyha, 4 lakószoba, 2 üveg folyosó melléképületeivel együtt folyó évi május hó 1-ével bérbeadó. Bővebbet a tulajdonosnál, **Csóka Kálmánnál,** Tatán.

Eladó szálloda,

SZILÁGY-SOMLYÓ

rendezett tanácsu városban

vendéglő és kávéház eladó.

Olcsó házbér.

Könnyü fizetési feltételek.

Évi 8—10.000 frt forgalommal.

A czim megtudható a kiadóhivatalban

Nagy beszállóvendéglő.

Magyarország egyik vidéki városában, konkurrenczia nélkül, teljesen és jól berendezve, szabad kimérési jogokkal, betegség miatt a fölszereléssel együtt azonnal átadó. A szükséges tőke 4000 frt. Czim e lap kiadóhivatalában megtudható.

Kedvezmény a vendéglősöknek!

Illencz Károly

kádármester,

Budapest, Tisztviselőtelep, Elnök-uteu 26.

Illencz Károlynak a „Kádár“-hoz czimzett vendéglőjénél (saját ház).

Kádár-műhelye készletben tart uj hordókat

15 literesektől 300 literesekig.

Nagyobb hordók s minden e szakmába vágó tárgyak megrendelésre gyorsan készittetnek. Javitásokat elfogad rögtön és pontosan teljesit. Elvállalja a hordók tisztitását. A t. vendéglős urak számára **jutányos árak** s az a kedvezmény, hogy az uj hordókat kiforrázva, a javitásra adottakat kitisztitva szolgáltatjuk vissza. Hordótisztitások esetleg a megrendelők pinczéjénél eszközöltetnek.

Leander-tartók gyorsan és olcsón készittetnek.

Megkeresések személyesen és levélben eszközölhetők, vagy e lap szerkesztősége utján.

Jó állapotban levő **transport-hordók** igen jutányosan kaphatók.

Vidéki megrendelések az állomástól el és az állomásra visszaszállittatnak.

Tisztelettel

Illencz János

kádármester,

X. Tisztviselőtelep, elnök-u.

A hordókat a háztól és a házhoz szállitja.

Menjünk Mátyásföldre!

Szálloda átvételi értesités.

Van szerencsém a nagyérdemü közönséget tisztelettel értesiteni, hogy **Mátyásföldön,** a czinkotai helyi érdekü vasut vonalán levő gyönyörü nyári üdülő és kiránduló telepen a fővárosi előkelő közönség legkedveltebb gyülhelyén levő

szállodai üzletet

kibéreltem s azt személyes felügyeletem alatt vezetem.

Szállodám alkalmas lakodalmak, társas kirándulások s mindennemü családi ünnepélyek megtartására. **Számos vendégszoba, tánczterem, kényelmes vendéglői helyiség** áll a nagyérdemü közönség rendelkezésére.

A leghirnevesebb czigány zenekarokról gondoskodva van.

Konyhámat, italaimat ajánlom a n. érd. közönség szives figyelmébe.

Számos látogatást kér

Sommerer György, *szállodás.*

29751/98. számhoz.

Bérbeadási hirdetmény.

A mezőhegyesi m. kir. állami ménesbirtok tulajdonához tartozó, és Mezőhegyes községben fekvő u. n.

központi szálloda,

vasuti vendéglő, nagy- és kis-hodályi korcsma helyiségek, továbbá az u. n. **polgári sütőde épületei,** megfelelő tartozékaikkal együtt, külön-külön, jövő 1899 évi január hó 1-től kezdődőleg, három egymásutáni évre

folyó évi màjus hó 20-ik napján délelőtt 11 órakor,

a mezőhegyesi ménesbirtok igazgatóságának hivatalos helyiségében, **zárt irásbeli ajánlati tárgyalás utján bérbe adatnak.**

Bérbe venni szándékozók felhivatnak, hogy az egyes bértárgyakra külön-külön teendő ajánlataikat, 50 kros bélyeggel és a **megfelelő bánatpénzzel felszerelve,** emlitett határidőig, nevezett ménesbirtok igazgatóságához, annál inkább nyujtsák be, minthogy a később érkező, valamint az utó-ajánlatok figyelembe vétetni nem fognak.

Az ajánlati és szerződési részletes feltételek, valamint a bértárgyakra vonatkozó **közelebbi felvilágositások a ménesbirtok igazgatóságától** megtudhatók.

Mezőhegyes, 1898. ápril hó 22-én.

A m. kir. állami ménesbirtok igazgatósága.

Kiado nagy kávéházhelyiség Győrött

teljesen modern most épülő kétemeletes házban

f. évi november elsejére.

A Deák-utcza és uj városház-tér sarkán **szemben az uj városházzal,** nagy forgalmi helyen, a vasutállomás, kir. tábla, városi bérházak, reáliskola, kir. törvényszék, vásártér közvetlen közelében.

Bővebb felvilágositást nyujt

Hübner Jenő müépitész,

Budapest, VII. kerület, Király-utcza 77. szám.

„Sárga Csikó" vendéglő Rákosfalván.

Van szerencsém a nagyérdemü közönséget tisztelettel értesiteni, hogy Rákosfalván, a fővárosi közönség kedvencz kiránduló helyén levő *„Sárga Csikó"* vendéglőt átvettem s azt a mai kor igényeinek megfelelőleg rendeztem be. Minden vasár- és ünnepnap kitünő zenekarokról gondoskodtam. Az első magy. részvény sörfőződe söreit, természetes csörögi és csömöri boraimat és jó konyhámat ajánlom a n. érd. közönség becses figyelmébe. *Társas kirándulásokra, lakadalmakra* stb. alkalmas helyiségemet a t. közönség tömeges látogatására ajánlva, maradtam hazafias tisztelettel

Nagy István, *vendéglős.*

Nyomatott Márián György könyvnyomdában, Budapest, VIII. ker. Mária-utcza 11.

Van szerencsém mélyen tisztelt vevőimnek alant felsarolt, házilag legtisztábban kezelt,

legjobb minőségü őrölt paprikáimat

becses figyelmükbe ajánlani. Kérem becses megrendeléseiket hozzám juttatni sziveskedjenek. — Tisztelettel

Aigner Lajos, Szegeden.

I. csörmöly kilója —.80 I. speciál kilója —.70
Bádog dobozban 1.— Bádog dobozban —.90

Zsákban 100 kilónkint tetemesen olcsóbb.

5 kilós ceomagokat postán utánvét mellett bérmentve küldök. — Fuvarlevél és csomagolás nem számittatik.

BLAŽEK ADOLF

késmüves és mükószörülő gőzerővel.

Alapittatott 1871-ben.

Budapest, IV. Zöldfa-utcza 4. sz.

Szőlőszeti-, kerti- és mezőgazdasági eszközök nagy raktára.

Ajánlja dusan felszerelt raktárát, valamint legfinomabb

evőeszközeit, konyhakéseit

stb. *Vendéglősök előnyben részesülnek.*

Javitások és köszörülések elfogadtatnak.



Sternberg Armin és Testvére

hangszer-gyár

cs. és kir. udv. szállitók.

Budapest, VII., Kerepesi-ut 36. sz.



Hegedük 3, 4, 5, 6 8 frt.
Kijátszott régi mesterhegedük 20, 30, 40 frt s felj.
Gordonkák (cellók) ujak 12, 16, 20 frt s feljebb.
Kijátszottak, régi mesterektől 25, 40, 60 frt s felj.
Fuvolák 6, 8, 10, 15 frt s felj
Szárnykürtök és trombiták 15, 18 frt.

Czimbalmok
erőteljes, csengő hanggal **35-500** frtig.

Harmonikák
kitünő hangokkal **3** frttól **4, 5, 6, 7, 8** frtig és feljebb.

Iskola-, szalon- és egyházi harmoniumok.
Községi- és tornászati dobok.
Zenélő ajándéktárgyak.
Korsók, palaczkok és teljes asztali készletek zenével.

ZONGORÁK
dallamos és erőteljes hanggal. **Zongorák hangolása** helyben **2 frt.**

Vendéglősöknek zenélő automaták.

Illusztrált árjegyzék ingyen
kapható, csak megnevezendő, hogy miféle hangszerről kivántatik az árjegyzék.

Bor eladás.

200 hl. fehér, 100 hl. vörös

saját termésü hegyi bor.

Hektója 19 frtért eladó POMÁZON,

Laszlovszky Bélánál.

Eladó szikvizgyártógép.

Egy jókarban levő naponként 1500 üveg szódavizet gyártó gép a hozzátartozó 400 üveggel szabadkézből 750 forintért eladó. Bővebbet e lap kiadóhivatala ad.

Molnár Vilmos

cs. és klr. szab.

sérvkötész és kesztyügyáros.

Dusan felszerelt raktár *minden e szakmába vágó különlegességekben.*

Budapesten, VII. ker., Károly-körut 19. szám.

Kizárólag itt kapható a *legjobbnak elismert* **szabadalmazott kettős és egyoldalu sérvkötő.**

Egyedül az én pelottáim vannak ugy készitve, hogy *bármily testtartáshoz és testmozgáshoz simulnak* s rugalmas ellenállásuk minden más készitménynél nagyobb és állandóbb.

Pelottáimnál *feldörzsölések, bőrlobbok, maródások s kellemetlen nyomási érzések* ki vannak zárva.

Sérvkötőim ára a legjutányosabb.

A legszebb és legtartósabb **keztyük** nálam kaphatók.

Egyetlen raktár a *legczélszerübb s elpusztithatlan*, legkülönfélébb

pinczér-táskákban,

melyekre különösen felhivom a vendéglős és pinczér urak figyelmét.

Tisztelettel

MOLNÁR VILMOS.

HIRDETÉSEK

felvétetnek a

Vendéglősök Lapja

kiadóhivatalában.

Alapittatott 1869.

Kitünőnek bizonyult

SÖRMÉRŐ KÉSZÜLÉKEK

lég- vagy szénsavnyomással

szabadalmazott hűtővel

ajánlja

Watterich Arnold

BUDAPEST, dohány-utcza 5.

Költségvetés ingyen.

Sörszivattyu, sörpezsgőcsapok, minden borbetegség elleni czikkek.

Essenciák a **rum-, likör-** és **eczetkészitéshez** hideg uton, minden készülék nélkül.

Képes árjegyzék és kezelési könyv ingyen.

Nincs rossz bor!
Nincs rossz étel!
Nincs türelmetlen, ideges vendég!
abban a vendéglőben, a hova a

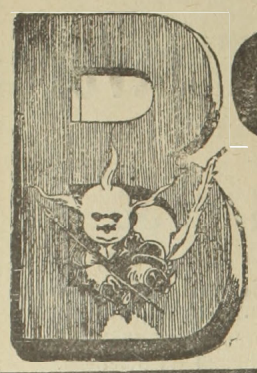

BORSSZEM JANKÓ

a legjobb magyar élczlap jár.

A „**BORSSZEM JANKÓ**“ **előfizetési ára negyedévre csak 2 forint.**
Előfizetők gyönyörü szines falinaptárt kapnak ingyen a »BORSSZEM JANKÓ« ismert alakjaival.
Megrendelő czim: **Borsszem Jankó kiadóhivatala, Budapest, Ferenczieк-tere 3. sz.**

Eladó vendéglők.

Számos kisebb és nagyobb fővárosi és vidéki **vendéglő-üzletek, kávéházak** és **szállodák** eladatnak. Venni, vagy bérleni szándékozók forduljanak **Ihász György, országos közvetitő intézetéhez.** Budapest, VII., Akáczfa-utcza 3. sz.

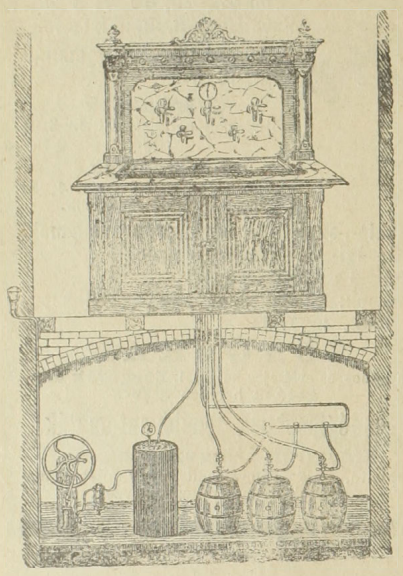

HIRMANN FERENCZ

réz-áru gyára,
Budapest. VII, Csányi-utcza 9. sz.
Gyári
sörkimérő készüléket
légnyomással és szab. sörhütővel.
Elvállal régi készülékek átalakitását.
Nagy választék
bor- és sörcsapokban,
valamint mindennemü szivattyukban.
Javitások legolcsóbban és leggyorsabban eszközöltetnek.
Költségvetésekkel kivánatra dijtalanul szolgálok.

Kitüntetve: Páris 1897. ipar és kereskedelmi kiállitás és 1896. ezredéves orsz. kiállitás

Höfle Károly

ezelőtt
SPANRAFT E.
Budapest, VIII., József-körut 59—61.

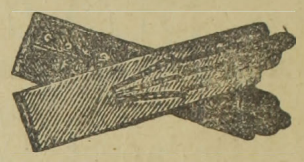

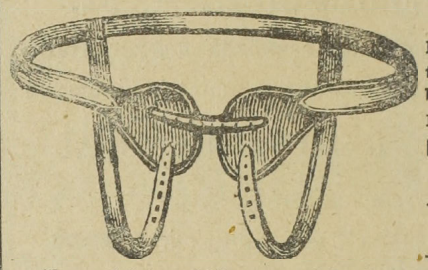

Ajánlja saját készitményü áruraktárát u. m. **keztyük, nadrágtartók, harisnyakötők, vivókeztyük, álarczok, szarvasbőr lepedők, párnák, sérvkötők, suspensoriumok.**
Franczia és angol különlegességeket
titoktartás mellett vidékre is kütdök.
Keztyük tisztiásra elfogagiatnak.
Megrendelések gyorsan és pontosan teljesittetnek.
Egyesületek a báli megrendeléseknél 10% engedményben részesülnek.

Gaál Balázs arczképfestő műterme

VIII. József-körut 10. sz. BUDAPEST VIII. József-körut 10. sz.

Mindent felülmuló legszebb emlék, ha fénykép után arczképünket
életnagyságban megfestetjük
olajfestményben vagy **krétarajzban.**
Minden ünnepélyes alkalomra a legalkalmasabb ajándék, ugymint névnapok, születésnapok, mennyegzők, egyletek fotisztjei kitüntetésére stb. Továbbá elhunytrk arczképe fénykép után a meg-zólamlásig élethüen megfesthető.
Arczképfestészeti műtermemet a legmagasabb körök által elismerve ajánlom, hol több nagyjaink hü arczképe látható, **este kivilágitás mellett.**
Megrendelések a műteremben **VIII. ker. József-körut 10. sz. alatt** vétetuek fel. — Kiváló tisztelettel
Gaál Balázs, arczképfestő.

Dr. Ludwig Willibald

első nagymarosi pezsgő-pinczészete
ajánlja elismert kitünő minőségü **védjegyzett pezsgő borait:**

Préda Trois-roses.

ARANYCSEPPEK (Goldtropfen) kaphatók az egész Monarchiában, minden elsőrendü füszer- csemege- vendéglő- s kávéházi üzletekben.
KÉPVISELŐ:
HUNKE JÁNOS
IX, Lónyai-utcza 9. ajtó 1.



KORONA PEZSGŐ

Próbaládák 2 palaczkkal bérmentve Magyarország és Ausztria bármely postaállomására 3 frt utánvéttel.
Viszontelárusitóknak megfelelő engedmény.

MATTES JÁNOS,

Budapest, Haris-bazár.

Kaphatók: **Szimon István** főüzlet Váczi-körut 12., fiók-üzlet Váczi-körut 60. és Teréz-körut 35. — **Vogel Gyula** Andrássy-ut 29. **Rabsch Sándor** Kerepesi-ut 11. — **Sallay István** Kerepesi-ut. **Török Bódog** Kerepesi-ut. — **Diósy Kálmán** Kerepesi-ut 22. **Weinberger Gusztáv** Calvin-tér. — **Tóth Imre** Üllői-ut 73. **Czekkel Ferencz** Nefelejts-utcza. — **Steurer Antal** Rózsa-utcza. **Gaizler Béla** Buda, Vár. — **Sellner Gyula** Buda, Vár. — **Schedel János** Budai Fő-ut, valamint a legtöbb füszer- és csemege-üzletben.



LANÁTOR JÁNOS

czipész-mester
BUDAPESTEN,
VIII. ker., József-körut 13. szám.



A vendéglősök, szállodások, kávések, főpinczérek s ezek alkalmazottjainak **a legkényelmesebb lábbeliket készíti.**
Ajánlja dusan berendezett saját készitményü
uri-, női- és gyermek-czipő raktárát
a legolcsóbb árak mellett
az 1896-iki kiállitáson több éremmel kitüntetve.
Mérték szerinti megrendelések a legizlésesebben és leggyorsabban eszközöltetnek.

Kik
SZÁLLODA-, KÁVÉHÁZ vagy
VENDÉGLŐI ÜZLETET
venni vagy eladni óhajtanak a fővárosban vagy a vidéken, felkéretnek bizalomteljesen

NIEMETZ GYULA

iparhatóságilag engedélyezett és törvényszékileg bejegyzett üzletek adás- és vevési ügynökségéhez fordulni
Budapesten, VIII., Rökk Szilárd-utcza 18. sz.

Egyes szám 10 kr.



SIPULUSZ LAPJA
KAKAS MÁRTON
Egyes szám 10 kr.

Magyarország legkedveltebb élclapja.
Megjelen minden vasárnap.
Előfizetési ár:

Egész évre	4 frt.
Fél évre	2 frt.
Negyed évre	1 frt.

Szerkesztőség és kiadóhivatal
Budapest, VIII., Rökk-Szilárd-utcza 4. szám.

„MARGIT“
GYÓGYFORRÁS

Margitforrás-telep (Bereg-megye.)

A budapesti m. kir. egyetem vegyelemzése szerint kevés szabad szénsavat, sok szénsavas natriumot és lithiumot tartalmaz egyéb anyagok mellett. Ezen tulajdonságai azok, melyek a hasonló összetételű vizek fölé emelik, mert míg egyrészt kitünő hatású szénsavas nátriumánál fogva **a légutak s tüdő hurutos állapotainál**, különösen **szivós váladék esetén**, másrészt egyéb víz nem is adagolható akkor, ha **mint tüdővészeseknél is, vérzés e való hajlandóság van jelen**, a mikor tehát a „**Margit-víz**“ megbecsülhetetlen szolgálatokat tesz kevés szabad szénsavával. Kiváló hatást látni tőle a **gyomor** és **belek hurutos állapotainál**, főleg azon esetekben, hol a fölös mennyiségben képződött sav oka a rossz emésztésnek.

Ezek, s hogy még a **hólyag hurutos** bántalmainál is kitünő szolgálatokat tett, akadályozva a húgysavas sók lerakodását s így **a kő- és homokképződést**, eredményezték azt, hogy úgy a **budapesti és bécsi egyetem orvostanárai**, mint az **orvosvilág egyéb előkelőségei**, úgyszintén a legelső rendű gyógyhelyek, mint a **görbersdorfi**, mindig a legszívesebben használták, mindig előnyt adtak neki a hozzá hasonló összetételű gyógyvizek fölött.

Mint ivóvíz

kiváló óvószernek bizonyult **járványos betegségek** idején, főleg **typhus ellen.**

Mint borviz általános kedveltségnek örvend.

Főraktár **ÉDESKUTY L.** Budapesten
V., Erzsébet-tér 8. cs. és kir. udvari szállító. V., Erzsébet-tér 8.

Kapható minden gyógyszertárban, fűszerkereskedésben és vendéglőkben.

2358. szám
1898.

Bérbeadási hirdetmény.

Körmöcz szab. kir. és főbányaváros tanácsa részéről ezennel közhirré tétetik, miszerint **f. évi julius hó 11-én délelőtti 10 órakor**. a város székesházán nagy termében nyilvános árverés utján — Turóczmegye területén fekvő **Stubnya-i gyógyfürdő** a szerződési tervezetben körülirt épületekkel, telkekkel és tartozékokkal 8000 frt kikiáltási ár mellett hat illetve tizenkét évre bérbe adatni fog.

Árverezni kivánók a kikiáltási ár 10%-ának megfelelő 800 frtnyi összeget, bánatpénz gyanánt az árverés kezdete előtt az árvezező bizottság kezeihez juttatni tartoznak.

Irásbeli ajánlatok csak azon esetben fognak tekintetbe vétetni, a mennyiben kellően felszerelve s a fennt megállapitott bánatpénzzel ellátva, **f. évi julius hó 10-nek déli 12 órájáig** a városi polgármesteri hivatalban beterjesztetnek.

A bértágy részletes jegyzéke, az árverési feltételek és a szerződési tervezet a városi számvevőségnél, a hivatalos órák alatt betekinthető, hol egyszersmind szóbeli felvilágositások is adatnak.

Körmöczbányán, 1898. évi május hó 2-án.

Chabada József,
polgármester.

Kőbánya, Maglódi-ut 17. Legszebb kirándulóhely! **Kőbánya, Maglódi-ut 17.**

Kőbányai polgári sörfőzöde sörcsarnoka

Kerthelyiségek és tekepályák.

Vasár- és ünnepnap zene. *Villamosvasuti megállóhely.*

Allandóan frissen csapolt sörök, eredeti hegyiborok és jó magyar konyha. Mérsékelt árak, figyelmes kiszolgálás.

Számos látogatást kér

Szabad bemenet. **LEYRER JÁNOS, vendéglős.**

Járványok idején és minden időben semmi sem biztositja jobban az egészséget, mint a *jó és emésztőképes gyomor,* meg a *tiszta ivóviz.* Kitünő eszköz erre a

MOHAI

Ágnes-*forrás*

természetes szénsavdús ásványviz,

mint feltétlenül *tiszta,* kellemes és *olcsó asztali és étrendi* savanyuviz; dus szénsavtartalmánál fogva nemcsak *biztos óvószer fertőző elemek ellen,* de egyszersmind serkentőleg hat *a gyomor szervezetére;* emésztőképességét *helyreállitja és fokozza,* valamint minden *kóros behatástól megóvja.*

Kedvelt borviz.

Az Ágnes-forrás kezelősége.

Főraktár

Édeskuty L. cs. k. udvari szállító
Budapest. V. Erszébet-tér 8.

Kapható minden gyógytárban, füszerkereskedésben és vendéglőben.

1520
1840

Magyar Pécska község előljáróitól.

ÁRVERÉSI HIRDETMÉNY.

Alólirott községi előljáróság közhiré teszi, miszerint a **Magyar Pécska** község tulajdonát képező emeletes

nagy vendéglő,

mely áll: a földszinten **egy kávéházi egy külön italmérési helyiségből, 5 szoba és mellék helyiségekből** álló **magánlakásból,** valamint megfelelő számu **istállókból** és **szinekből,** az **emeleti** részen pedig egy nagy — karzatal biró — **teremből** és **10 vendégszobából,** 1899 évi január 1-től 1904. évi deczember hó 31-ig terjedő 6 évre M.-Pécska községházánál

1898. évi május hó 15-ikén d. e. 10 órakor

nyilvános árverésen a legtöbbet igérőnek **haszonbérbe adatik.**

Kikiáltási ár: **1500 frt.** Bánatpénz 150 forint, mely összeg bérlő által az árverés jóváhagyásától számított 15. nap alatt a félévi haszonbérnek megfelelő összegre egészitendő ki. Egyébb árverési feltételek az árverés napjáig a községi jegyzői irodában tekinthetők meg.

Kelt Magyar Pécskán, 1898. április 28-án

Povázsay Soma
jegyző.

Kelemen István
biró.

Pályázati hirdetmény.

A diósgyőri magyar kir. vas és aczélgyár telepén (körülbelül **1500 munkás 3000 lakos**) lévő egyedüli **vendéglő részére** egy **serény** és **jártas**

vendéglő-kezelő

szerződés mellett való felvételre kerestetik ki a **konyhát és dohánytözsdét is saját számlájára vállalni tartozik.**

A szerződés egyelőre egy próbaévre terjed, amely azonban meghosszabbitható esetleg **kölcsönös 3 havi felmondás mellett megszüntethető.**

A bérlőtől személyes üzletgyakorlás követeltetik.

A jelentkező ajánlkozók közül a szabad választás joga fenntartatik.

Irásbeli ajánlatok melyekben a szerződési feltélek ismerete kiemelendő **200 forint bánatpénzzel** *legkésőbben 1898. május hó 31-ig,* nyitva vagy zártan hozzánk nyujtandók be.

Személyes jelentkezés kivánatos; bővebb felvilágositás irásbelileg kapható.

A megválasztott vendéglős köteles állását **1898. évi augusztus 1-én elfoglalni és óvadék fejében** a fogyasztási szövetkezet pénztárába **2000 forintot készpénzben vagy alkalmas értékpapirokban letenni.** A gyártelepi vendéglő épület összes helyiségeinek és a fogyasztási szövetkezet tulajdonát képező leltárnak használatáért köteles a **vendéglő kezelő haszonbér fejében évi 900 frtot előleges negyedévi részletekben** a fogyasztási szövetkezet pénztárába befizetni.

A vendéglő kezelő az összes italnemüeket a fogyasztási szövetkezettől tartozik átvenni, mely italok után kimérési illetékben részesül.

A mult 1897. évi forgalom italneműekben 86,828 frt volt.

Diósgyőr-gyártelep, 1898. május 1.

A diósgyőri m. kir. vas- és aczélgyár kőszénbánya alkalmazottai fogyasztási szövetkezete.

Miskovszky.

XIV-ik évfolyam. 1898. 10. szám. Budapest, május 20-án.

VENDÉGLŐSÖK LAPJA

„PINCZÉREK LAPJA.“

A hazai szállodások, vendéglősök, kávések, pinczérek és kávéházi-segédek érdekeit felkaroló szakközlöny.

„Az első magyar orsz. pinczemesterek és pinczemunkások egylete“. a „Budapesti kávéház segéd-egylet“, a „Szatmár-Németi pinczér-egytet“, a „Székesfejérvári pinczér-egylet“, a „Szombathelyi pinczér betegsegélyző-egylet“, a „Győri pinczér-egylet“, a „Révkomáromi vendéglősök- és kávések ipartársulata“, az „Aradi pinczér-egylet“nek, a „Szabadkai pinczér-egylet“-nek, az „Aradi vendéglősök- és kávések-egyesületé“-nek, az „Ujvidéki szállodások-, vendéglősök- és kávések ipartársulatának“, a „Miskolczi pinczér-egylet“-nek és a „Kassai vendéglősök-, kávések-, korcsmárosok- és pinczérek-egyleté“-nek

HIVATALOS KÖZLÖNYE.

Megjelenik havonkint kétszer, minden hó 5-én és 20-án.

Előfizetési ár:

Egész évre . . . . 6.— | Félévre . . . . . 3.—
Háromnegyed évre . 4.50 | Évnegyedre 1.50

Laptulajdonos é felelős szerkesztő:
IHÁSZ GYÖRGY.

Szerkesztőség és kiadóhivatal:
VII. kerület, Akáczfa-utcza 3-ik szám.
Kéziratok és előfizetések ide intézendők.

† Idősb Karikás Mihály.



Hogy a becsületes munka minden körben tiszteletet szerez számunkra, arról tanuskodik az a nagy és általános részvét, mely idősb *Karikás Mihály* halála fölött nyilvánult.

A fájdalmas emlékezés nemcsak a polgárság körét töltötte be, hanem a törvényhozási s a miniszteri termekbe is elhatolt s igen sok nagyúri palotában is kegyeletes szavak hangzottak el a jó öreg korcsmárosról.

A sajtó ugy gyászolta a halálát, a hogy csak jeles hkzafiakét szokta s bizony sok ezer szemben csillant meg a köny, olyanokéban, a kiknek a nemes szivü öreg ur jótevője volt. És sokkal tett jót ez a jó lelkü vendéglős!

Kétszeres a mi gyászunk, mert oly szaktársat vesztettünk el, a ki nagy hirt szerzett a magyar vendéglősiparnak; a ki nemes volt, mint ember, lángoló, mint hazafi; a ki magyar volt minden izében, tettre, áldozatra kész magyar.

Magyarságra és üzleti becsületességre örök időkig például szolgálhat s neve feledhetlen lesz közöttünk.

Az ő szelleme a tulvilág magasságából ihlessen meg bennünket, éljen bennünk, hogy a vendéglősök mielőbb oly magyarok legyenek, a milyenekké lenniök a haza iránti kötelességük.

*

A közszeretetben álló férfiu elhunytát a család a következő gyászjelentéssel tudatta:

Alulirottak a maguk, valamint az összes rokonaik nevében is, fájdalomtól megtört szivvel jelentik a forrón szeretett és felejthetlen édes atyjuk, illetve após, nagyatyjuk és sógornak **idősb Karikás Mihálynak** polg. vendéglős urnak folyó évi május hó 14-én, rövid szenvedés és a halotti szentségek ájtatos felvétele után élete 79-ik évében Ujpesten történt gyászos elhunytát.

A boldogull földi maradványai vasárnap, május hó 15-én, délután $^1/_2$5 órakor fognak **a kerepesi sirkert halotti csarnokában** a róm. kath. egyház szertartása szerint beszenteltetni és ugyanott örök nyugalomra tétetni.

Az engesztelő szent mise május hó 16-án, reggeli 9 órakor fog a p. p. Szerviták templomában a Mindenhatónak bemutattatni.

Budapest, 1898. évi május hó 14-én.

Áldás és béke poraira!

Karikás Lajos, Karikás Mihály, Karikás Gyula mint fiai. Karikás Lajosné szül. Horváth Rózsika, Karikás Mihályné szül. Laitl Antonia, Karikás Gyuláné szül. Pfliegler Mariska mint menyei. Karikás Mihály, Karikás Anna, Karikás József mint unokák. Laitl Kristóf és neje Ring Terézia mint sógor és nővér. Toldy Lajos és neje Laitl Mariska, Turbok József és neje Laitl Róza mint rokonok.

*

Mai számunk 12 oldal.

Hogy mennyire méltányolták Karikás Mihály érdemeit, hogy mily nagy volt az ő hire, tisztessége, az mindennél jobban kitünik a lapok nekrológjaiból. Igy, például a „Budapesti Hirlap“ május 15-diki számában ezeket irja:

Idősb *Karikás* Mihály, a *kis pipa* vendéglő tulajdonosa meghalt.

Karikás és *Kis pipa*: budapesti ember számára tulajdonképpen az egész nekrolog benne van ebben a három szóban. Mert itt Budapesten alig akad ember, a ki ne evett volna a Kis pipa főztjéből és a ki ne ösmerte volna ha másképp nem, hát hirből az öreg Karikás Miska bácsit, a régi jó magyar korcsmárosoknak talán utolsó tipusát. Fényesebb, kényelmesebb vendéglője volt és van a fővárosaak elég, de olyan — hogy ugy mondjuk — az utolsó falatig jóizü és főleg magyaros, mint a *Karikásé*, nem akad. Maga az öreg Miska bácsi főzött itt évek hosszu során keresztül és az ő főztje tette hiressé a vendéglőjét. A főztje pedig magyaros volt és jóizü, olyan mint maga a piros képü tömzsi kis öreg, a ki elmondhatta magáról, hogy az egyéniségét vitte bele a szakácsmüvészetbe. Szük, alacsony kis szobái voltak a kis pipának, hanem azért évtizedeken eljárt ide a fővárosi társaság szine-java, előkelő urak, országos emberek, irók, müvészek voltak nemcsak törzsvendégei, de ismerősei az öreg korcsmárosnak. De jutott itt hely a szegény embernek is. Sok olyan diplomás embere van a fővárosnak és az országnak, a ki mint egyetemi ifju ide járt esztendőkig s az esküvője előtt ide jött megenni utolsó legényvacsoráját, s megszokott régi asztalnál bucsuzván a legényállapottól.

Az öreg Miska bácsi már régebben letette a főzőkanalat, de azért minduntalan ott járt-kelt a vendéglőben, ő ügyelt föl mindenre és járt bevásárolni a piaczra. Hiába volt zsiros bankója bőven a ládafiában, hiába épitett uri nyaralót Ujpesten, a vére csak óhajtotta, hogy utolsó lehelletéig az maradjon, a minek egész Budapest, sőt az egész ország ismerte: a jó öreg korcsmáros.

Tiz esztendővel ezelőtt volt éppen ötven esztendeje annak, hogy az öreg Karikás megfőzte az első ebédet. Ebből az alkalomból ismerősei szép kis ünnepséget rendeztek tiszteletére, az oda járó irók és hirlapirók pedig *Kis pipa* cimü alkalmi lapot is adtak ki, telve telve az öreg Karikásra vonatkozó anekdotákkal. Azóta még egy nagy megtiszteltetés érte Karikást, nemrégiben *Ferenczy Ida*, a királyné társalkodónője ott rendelt egy alkalommal ebédet a *magyarok királyasszonya* számára, a ki kiváncsi volt rá, milyen ize van a Pipában a hires Komócsy-vesepecsenyének, a paprikás csirkének meg a turós haluskának.

De nem csak a főztje, hanem a lelke is jó magyar volt az öregnek. Pedig származására nem volt magyar, Ring-nek hitták és idegenből került hozzánk, de már 1848-ban Karikás volt a neve. Szivvel-lélekkel magyarrá lett, a szabadságharcban is résztvett, rabságot is szenvedett. Tanujelét adta a hazafiságának azzal is, hogy ő volt a legelső vendéglős Pesten, ki a német nyelv mellőzésével tisztán magyar étlapot adott a vendégei elé.

Rendes szokás volt a külföldi hires vendégeket is elvinni a Pipába, hogy a magyar konyhát megismerjék. Az 1885-diki kiállitás alatt ott ettek egy izben Lesseps, Massenet, Delibes s még egy pár világhirü franczia. Az első kanál paprikás guláshus után Delibes odafordul Massenethez és azt kérdé tőle, hogy érzi magát. S akkor mondta Massenet ezt a hires viccet:

— Ugy érzem, mintha egy macskát elnyeltem volna, s valaki a farkánál fogva visszahuzná.

A jókedvü öreg négy heti betegség után halt meg 14-én reggel nyolczvan esztendős korában. Halála hire őszinte részvétet keltett mindazokban, a kik csak ismerték, a kik pedig a Kispipába jártak és ettek a kosztjából, váltig fogják sajnálni, hogy a jó öreg korcsmáros nem hagyta hátra az emlékiratait ezzel a cimmel: *Miska bácsi szakácskönyve.*

Karikás Mihályt vasárnap délután ötödfél órakor temették el a kerepesi-uti temető halottas házából. A végtisztességre nagyszámu résztvevő közönség jött ki a temetőbe, ott volt a Kis pipa számos mostani és volt törzsvendégei is, kik két koszorut tettek a koporsóra. A beszentelés után az Operaház kardalosai gyászdalokat énekeltek, majd pedig Pap Zoltán mondott beszédet, az irók és müvészek nevében bucsuzva el tőle.

*

Karikás Mihály vendéglőjének fölvirágzását az iróknak és müvészeknek köszönheti, a kik elsőkül karolták föl ezt a magyar szellemü s áldott szivü vendéglőst.

Hálás is volt irántuk mindenha. Kedvesebb vendégei nem voltak nála. Állandóan megkülönböztette őket s büszke volt ragaszkodásukra.

Sorssujtott irókat és művészeket éveken át ingyen látott el s csak oly revereociával bánt velük, mint legduzzadtabb zsebü vendégeivel.

Különösen érdekes alak volt az „Isten nevében“ jövő, menő vendégei között a szegény *Ozoray* Árpád, ez a kivénült, eredeti egyéniségü ujságiró.

Sarkatlan, kopott czipőivel nesztelenül jött és ment, mint a kisértet.

Ez a zajtalanul lihegő testi, lelki roncs szolgált modelül legnagyobb humoristánknak, *Balázs* Sándornak egyik leggyönyörübb novellájához, a „Kisértet“-hez.

Az irók és művészek tisztelete és szeretete tradicióvá lett a családjában. Egyik fia, *József*, jeles szinművész volt, *Gyula* fia egy ideig ujságiróskodott, *Lajos* és *Mihály* pedig, a kik vendéglősök, éppen ugy, mint az atyjuk, az irókat és művészeket megkülönböztetett tisztelettel látják maguknál.

A bohémség csak a két *Karikás* vendéglőjében érzi magát otthonosan.

*

Az öreg ur jószivüségére jellemző ez az adoma:

Egy jogász már egy esztendeje evettivott nála hozomra.

Végre megsokalta az öreg ur. Hiszen ha iró volna, az más! De hogyan adja tudtára?

Egyszer aztán oda somfordált hozzá s hosszas szorongás után igy suttogott hozzá:

— A fiatal ur egyszer már másutt is abonálhatná magát!

A diák el is maradt.

Évek multával egy elegáns vidéki ur telepedett le Karikáséknál.

Mikor közel került hozzá az öreg ur, megszólal az ismeretlen vendég:

— Miska bácsi! ismer-e? Én most szolgabiró vagyok, azelőtt pedig az a jogász voltam, a kinek azt mondotta, hogy egyszer már másutt is abonálhatná magát. Sokszor ettem, ittam Miska bátyámnál, fogadja köszönetem... S három darab százast tett Miska bácsi elé az asztalra.

Haladunk!

A debreczeni kongresszus talán népesebb is lehetett volna, de nagyobb sikerrel járó nem.

Akár tárgyalásának komolyságát, akár határozatait tekintjük, *csak elismeréssel szólhatunk róla.*

Két nagy, a vendéglősök jövőjére kiszámithatlan fontosságu intézmény alapjait rakta le a kongresszus. Az egyik a *nyugdijintézet*, a másik az *országos szövet-*

SEC TALISMAN TÖRLEY JÓZS. és T^SA PROMONTOR. (BUDAPEST.) SEC
DEPOSÉ.

ség. Mindkettőnek a mi lapunk volt a magvetője s tizennégy éven át lankadatlan harczosa, tehát teljes a mi örömünk, a mikor e hatalmas intézmények falait épülni látjuk.

Büszkeséggel gondolunk vissza hosszu és önzetlen munkálkodásunkra s egyetlen jutalmunkul elégedetten látjuk, hogy fáradozásunk nem esett hiába.

Nehezen fogamzott meg az eszme, a legyőzhetlennek látszó közöny és értelmetlenség között gyakran eltogott a kétség; éppen azért most ujongani szeretnénk, a mikor a vendéglősök és pinczérek egy része oly lelkesedéssel sietett eszméink megvalósitására.

Nagy a mi örömünk azért is, mert a debreczeni kongresszus abban is igazat adott nekünk, *hogy a vendéglősökre vitális szükség a kongresszusnak minden esztendőben való megtartása.*

A debreczeni tanácskozások minden időkre bizonyságul szolgálnak, hogy a kongresszusnak mindenkor lesz elég munkája s mindenkor módjában lesz hasznos alkotásokkal tündökölni, ha egyetértőn, komolyan és erősen akarjuk.

A mi a most fundált két intézményt illeti, hát a *nyugdijintézetnek* még sok nehézséggel kell megküzdenie, mert van nyilt és titkos ellensége elég — különösen a pinczérség körében.

Ezek ugyanis azt mondják, hogy a pinczérek keresetének bizonytalansága és csekélysége miatt a nyugdijintézet áldásaira a pinczéreknek csak csekély töredéke reflektálhat.

Ha talán némileg igazuk is van ezeknek, mit sem csökkenti ez a nyugdijintézet jelentőségét; mert áldásos, mindenkinek a támogatására méltó lesz az intézet abban az esetben is, ha a munkaképtelenné vált, elszegényedett vendéglősök és pinczérek közül csak egy részt menthet meg a nyomortól.

Áldásos hatásu lesz ez az intézmény azért is, mert növelni fogja a vendéglősök és pinczérek társadalmi helyzetének társadalmi tekintélyét, osztályunk erkölcsi tartalmát, *mert egy biztos életpályára a tisztes elemek szivesebben vállalkoznak.*

Nagy lépés ez iparunk fejlődésénél, a mi hogy mielőbb tetőpontját érje, az *országos szövetség* dicsőséges feladata leend.

Az *országos szövetség* nemcsak a kartársi érzület terjesztője, nemcsak az érdekközösség tudatának megszilárditója leend; hanem őre is közös érdekeinknek, védelmezője jogainknak s ellenőre a törvények alkalmazásának.

Hatalmas reprezentálója lesz ez iparunknak, a mely imponálni fog föl- és lefelé s igy mindenha érvényt fog szerezni jogos és időszerü kivánalmainknak.

A fő csak az, hogy a *szövetség oly szervezetet kapjon, a mely minden vonalon biztositja a közakarat nyilvánulását*, de lehetetlenné teszi egyesek önös érdekeinek a feltolakodását.

Hogy a szövetség ilyen szervezetet nyerjen, az ennek a lapnak egyik legfőbb gondja lesz.

Egyelőre tehát csak egy a kötelességünk, még pedig az hogy *üdvözöljük a debreczeni kongresszust* s mindazokat az érdemes szaktársakat, a kik két, annyira hasznos intézményünket megalkották.

A mikor ezt őszinte szivvel teszszük, egyuttal szólunk az ország összes vendéglőseihez és pinczereihez, hogy magukat a sors mostohasága ellen biztositandó, tömegesen lépjenek be a nyugdijintézetbe s érdekeiket és jogaikat megvédendő, csoportosuljanak az országos szövetségbe.

Legyen virágzó és hatalmas mind a két intézet!

Ihász György.

A vendéglősök és pinczérek kongresszusa.

— Kiküldött tudósitónktól. —

Debreczen, május 11.

A május 11 és 12-ére összehivott két kongresszus fényesen sikerült. Láttunk ottan egyesületi megbizottakat az ország minden tájáról: Pécsről, S.-A.-Ujhelyről, Kolozsvárról, Szombathelyről, Kassáról, Szegedről. A nagyszámu kongresszisták feladatukhoz hiven, komolyan és teljes egyetértésben tárgyalták a napirend fontos pontjait.

A fogadtatás.

Május 10-én délután hat órakor már kivonult egész Debreczen a pályaudvarhoz, hogy az érkező vendégeket fogadják. A Vendéglősök Ipartársulata élén dr. *Benedek* János várta szivélyes üdvözlettel a vendégeket. A mint leszálltak a vendégek a vonatról, dr. *Benedek* János következő szavakkal üdvözölte őket:

Nagyságos Elnök Ur!

Mélyen tisztelt kongresszusi tagok!

Szivünk igaz szeretetével üdvözöljük Önöket Debreczenbe érkezésök pillanatában, a hova Önöket nemes eszmék megvalósitása iránti lankadatlan törekvés vezérelte; az a szent elhatározás, hogy megalakitsák azt a humánus intézményt, mely felé ezer meg ezer szaktársuknak forró óhajtása eseng: a magyarországi szállodások, vendéglősök, kávések, korcsmárosok, pinczérek és kávéssegédek országos nyugdijegyesületét, melynek társadalmi nagy hivatása vezércsillag gyanánt tündököl az Önök törekvéseinek egyenes utja felé, mely hivatva lesz begyógyitani a vérző sebeket, megakadályozni az ezen szakmákon romboló proletariatust s nyugodt jövőt biztositani szakmáik munkásainak és hogy megtartandó kongresszusunk második napján tanácskozzanak sérelmeikről: a szaktársak társadalmi hivatásának utjában álló akadályok elháritásáról.

Tiszteiet és hála ezért önöknek; tisztelet az önzetlen munkáért és hála azért, hogy e nemes munka szinhelyéül városunkat választották, a mi büszkeségünket képezi mindenha.

S midőn Önöket szivünkből üdvözöljük, s munkásságunkra Isten áldását kérjük, az az óhajtásunk, érezzék Önök közöttünk magokat oly kellemesen, mint a mily igaz a mi érző szeretetünk, melyet e két szóval igyekszünk kifejezni, hogy:

„Isten hozott!“

A vendégek nevében *Gundel* János néhány szóval megköszönte a szivélyes fogadtatást, mire a vendégek hosszu kocsisorokon bevonultak a városba, a hol a legjobb és legelőzékenyebb elszállásolásban részesültek. Este az Angol Királynéban ismerkedési estély volt, ahol számos felköszöntő hangzott el.

A nyugdij-kongresszus.

Az elnöki asztalnál helyet foglaltak Gundel János, Kammer Ernő, Kommer Ferencz, Juranovics Ferencz, Nagy Gábor, Hauer Bertalan, Millecker Lajos, Weichinger Károly, Kovács Dezső, Nérey Dezső és Sztanoj Miklós, a „Vendéglősök Lapja“ képviseletében.

A gyülés vezető elnöke Bokross Károly volt A jegyzői tisztet F. Kiss Lajos, Vetéssy Béla, Than Gyula, Pósch Gyula a „Vendéglősök Lapja“ kiküldött tudósitója és Sárossy Árpád vitték.

A gyülést pont 9 órakor *Hauer* Ber-

DOMINO SEC pezsgő. Versenyez nemcsak az összes hazai, de valamennyi külföldi pezsgő gyártmánynyal is. Gyár: Velenczén, Fejérm. Központi iroda: Budapest, VIII. kerület üllői-ut 60-ik szám.

alan a debreczeni ipartársulat elnöke nyitotta meg, üdvözölve a vendégeket.

Benedek János dr. inditványára a diszelnökért küldöttséget menesztettek, melynek tagjai voltak *Hauer* Bertalan, *Kovass* Dezső és *Nérey* Dezső. — Mig a diszelnök megérkezett, dr. Solti Ödön budapesti jogtanácsos a házszabályokat olvasta föl.

Boczkó Sámuel diszelnök a terembe éljenzések között lépett be s üdvözlő beszéddel nyitotta meg a gyűlést.

Ezután a kongresszus vezető elnöke *Bokross* Károly mondotta el megnyitó beszédét.

Bokros Károly beszédének egyes része igen kedvező volt a *sörgyárosokra*, tudniillik az a része, a hol a magas söradó miatt panaszkodott. A sör tulságos megadóztatása az oka, hogy nem fogy annyira, mint a külföldön. Minthogy ez a kitérése semmi összefüggésben sincs a nyugdijügygyel, hirtelen fordulattal átcsapott a létesitendő nyugdijintézetre és igy végezte szép beszédjét: „És most kezdjük meg komoly és nagyfontosságu tanácskozásainkat abban a felemelő tudatban, hogy századunk legszebb humánus intézményének megvalósitása vár ránk!“

A mindvégig figyelemmel hallgatott-alapos, szakértelemre való beszéd elhangzása után, melyet lelkesen megéljeneztek, a küldöttek megbizó-leveleinek átvizsgálása következett.

Benedek János dr. előadó bejelenti, hogy a mult év junius 8-án tartott országos kongresszus értelmében a szállodás, vendéglős, kávés, korcsmáros ipar és ezen iparágak alkalmazottjai foglalkozásának képesitéshez kötése tárgyában, a holnapi vendéglős kongresszusón *Glück* Frigyes tesz jelentést; ezért ajánlja, hogy ez a tárgy a mai napirendről levétessék.

Tompos Ignácz (Kolozsvár) a memorandum felolvasását óhajtja.

Szilvássy dr. (Arad) azt óhajtja, hogy a memorandum ügye most intéztessék el.

Solti Ödön dr. (Budapest) felvilágositással szolgál előtte szólónak.

Gundel János is felvilágositással szolgál a felszólalónak s kéri Benedek inditványának elfogadását. Benedek inditványát elfogadják.

A fentartó bizottság elnöke, *Nérey* Dezső tartotta meg ezután beszámolóját a nyugdij-egyletre vonatkozólag. Részletesen és kimeritően tárgyalja a bizottságok müködését, a miniszterrel folytatott tárgyalások eredményét, a nyugdijtervezet kidolgozását, az alapszabályok megerősitését stb.

Gundel János inditványára a kongresszus elismerését és köszönetét fejezi ki: *Bokros* Károlynak, *Nérey* Dezsőnek és dr. *Solti* Ödönnek az ő kitartó, fáradhatatlan munkásságukért.

A nyugdijintézet első közgyülése.

Ezután a kongresszus berekesztést nyert s szervező közgyüléssé alakult át. *Solti* Ödön dr. a nyugdijegyesület jogtanácsosa, az alapszabályokat olvasta fel.

Elnök ezután az ülést tiz perczre felfüggeszti.

A gyülés ujból megnyitása után *Vetéssy* Béla titkár a számvizsgáló bizottság jelentését terjesztette be s olvasta fel.

Szilvássy dr. (Arad) kifogásolja a fentartó bizottság kiutalványozási jogát.

Benedek János dr. azt kérdi, ha nem volt joga a fentartó bizottságnak utalványozni s ha a közgyülés nem fogadja el a jelentést, ki téríti meg a kiutalványozott összeget.

Solti Ödön dr. azt fejtegeti, hogy a fentartó bizottságnak joga volt a kiutalványozásra, mert erre felhatalmazást kapott.

Szilvássy azt óhajtja, mondja ki a közgyülés, volt-e joga erre a fentartó bizottságnak?

A jelenvoltak egyhangulag feltétlen felmentvényt adnak a fentartó bizottságnak s *Hauer* Bertalan inditványára a fentartó bizottságnak fáradhatatlan müködéseért jegyzőkönyvi köszönetet szavaz.

Bokros Károly elnök ezután átadja a helyét *Jurányovics* Ferencz korelnöknek, ki elrendeli a választást.

Nagy Gábor inditványozza elnöknek *Gundel* Jánost, ki előrehaladott korára s nagy elfoglaltságára hivatkozva, kijelenti, hogy a választást nem fogadhatja el, habár ő szeretettel viseltetik szakmája iránt s ugy mint eddig támogatta, ezután is lelkes támogatója lesz az uj intézménynek. Maga helyett *Stadler* Károlyt ajánlja, ki ezen intézmény megpenditője volt. A két alelnök tisztre pedig *Bokros* Károlyt és *Nérey* Dezsőt ajánlja.

Bokros Károly kijelenti, hogy fájdalommal ugyan, de tudomásul veszi Gundel visszalépését s ezután ő is ajánlja, hogy *Stadlert* válasszák meg

A közgyülés egyhangulag *Stadler* Károlyt elnöknek megválasztja s mivel ő nincs jelen *Bokros* Károlyt s *Nérey* Dezsőt választják meg.

Tizenkét igazgatósági tag választása következett. — Megválasztattak: *Glück* Frigyes, *Petánovics* József, *Kommer* Ferencz, *Sverterczky* Gáspár, *Drechsler* Béla. *Prindl* Nándor, *Steuer* Sándor, *Sztanoj* Miklós, *Lőrincz* Elek, *Gaál* Andor és *Mitrovácz* Adolf.

A felügyelő bizottság rendes tagjaiul megválasztattak: *Francois* Lajos, *Harkai* Mór, *Lőwenstein* Nándor, *Illits* József és *Skoupil* József,; póttagokul *Hanusz* Béla, *Páris* Vilmos és *Glaser* Fülöp.

A választmányok székhelyének megállapitására nézve elhatározták, hogy a fővárosi bizottság a helyek megválasztására nézve javaslatot tegyen.

A jövő évi közgyülés helyének megállapitásánál nagy vita volt. Arad, Nagy-Várad képviselői látják jövőre szivesen a kongresszus tagjait.

Gundel János a maga részéről inditványozta, hogy a jövő közgyülés *Szombathelyen* tartassék meg. A közgyülés kész volt ezt az inditványt elfogadni, de *Poós* Gyula szombathelyi megbizott, s a „Vendéglősök Lapja“ tudositója kijelentette, hogy ámbár egyesületének kávések és vendéglősök is tagjai, de azért ő a közgyülés oda hivására *felhatalmazást nem kapott*. Ez után elhatározta a közgyülés, hogy a jövő évi *közgyülést N.-Váradon tartják meg*, a hol éppen akkor egyesületi zászló-felszentelés lesz.

Gundel János a 10-ik pontnál, mely az alaptőkéhez hozzájárulás kérdésében kiván határozni, a *budapesti ipartársulat* nevében kijelenti, hogy az alaptőkéhez 5000 frttal járul, az első magyar serfőzde r. t. nevében is szól s kijelenti, hogy a r. t. igazgatósága ezer forinttal a nyugdij egyletbe alapitó tagul belép.

Stadler Károly és *Glück* Frigyes nevében s megbizásából tudomására hozza a közgyülésnek, hogy a nevezettek 200 frttal alapitó tagul belépnek s ő is 200 forinttal belép alapitó tagul. *Kommer* Ferencz lefizet azonnal 100 frtot alapitó tagsága fejében.

F. Kis Lajos François Lajos nevében jelenti, hogy 100 frt alapitó díját 200 frtra egészíti ki. *Hauer* Bertalan 100 frttal alapitó tagul lép be az egyesületbe.

A vidéki küldöttek jelentették azután be egyesületeik mily összeggel járulnak az alaptőkéhez.

Végül *Benedek* János dr. tartotta meg lelkesitő szép záróbeszédét, mire az első közgyülést az elnök d. u. 2. órakor bezárta.

A bankett.

11-én este nyolcz órakor a *Bika-szálló* fényes termében a két kongresszus tiszteletére banket volt háromszáz teritékkel. *Milleker* üzletvezető ur elismerést érdemel a jól sikerült vacsoráért. A bankett alatt számos felköszöntőt mondottak közöttük kiválóbb volt Boczkó Sámuel diszelnöké, Király városi tanácsosé, Wolafka Nándor cz. püspöké és Dr. Solti Ödön jogytanácsos-é.

A vendéglősök kongresszusa.

Debreczen, máj. **12.**

Gundel János, a végrehajtó-bizottság elnöke az ülést megnyitja, mire Vetésy titkár felolvassa az üdvözlő leveleket s a „*Vendéglősök Lapja*“ következő táviratát:

Vendéglős-kongresszus Elnökségének

Debreczen.

Körülményeim visszatartanak, de lélekben önökkel vagyok. Isten áldása üdvös munkájukra. Csak egyetértés lehet a győzelem utja. Lapom képviselői: *Sztanoj* Miklós és *Poós* Gyula, nevemben rendelkezésükre

állanak. Tudatom még, hogy *kérvényünket a Ház ebben a hónapban* tárgyalja.

Kicsiny a kezdet, de nagy lesz a jövő.

Ihász György,
a „*Vendéglősök Lapja*“ *szerkesztője.*

A sürgönyt zajosan megéljenezték.

Ezután *Gundel Priváry* Pál alelnöknek adta át az elnöklést.

Gundel János ismertette a végrehajtó-hajtó-bizottság mult évi működését. Utána *Poppel* Miklós, a budapesti ipartársulat titkára felolvasta a pénzügyminiszter válaszát az italmérési törvény revizióját illetőleg. Az e tárgyban megszerkesztett ujabb feliratot szószerint fogjuk majd annak idején közölni. E tárgynál különben *Weisz* N. miskolczi vendéglős Miskolcz) többször felszólalt.

Priváry Pál felolvasta a tanonczképzés ügyében szerkesztett memorandumot.

Bokross Károly az országos vendéglős szövetség tervezetét mutatta be, amely el is fogadtatott s a szervező-bizottságba 30 vidéki tagot választottak.

Végül *Gundel* János jelentette, hogy a szombathelyi kartársak *nem reflektálnak* arra, hogy a vendéglősök kongresszusa ott tartassék, ennélfogva inditványozza, hogy a jövő évi vendéglős-kongresszus is *Nagy-Váradon* tartassék meg, ami egyhangulag el is fogadtatott.

A kongresszus befejezése után a fővárosi vendéglősök bucsulakomát rendeztek a debreczeniek tiszteletére.

Utolsó szavam.

Dr. Szabó László akár azt is mondhatja, vagy irhatja, hogy apagyilkos vagyok, akkor sem fogok többet válaszolni. Hogy Vetéssy titkár kapott levelet, ez elvitázhatatlan. Kérem doktor ur, a lapok közölték a levelet tartalmazó jegyzőkönyvet!

Én az igaz utról le nem tértem és ha keserüséget okoztam: a jó ügyért tettem.

Éljen a nagyváradi vendéglős kongresszus! *Vándor Géza.*

KÜLÖNFÉLÉK.

— **Esküvő.** *Kepes* József Ignácz fővárosi vendéglős szaktársunk, ki a Király-utcza 91. sz. alatt diszes vendéglőt nyitott, e hó 14-én tartotta esküvőjét Krinyák Anna urhölgygyel a Deák-téri evang. templomban. Násznagyok voltak: *Muhr* György nagyvendéglős és *Ihász* György lapunk szerkesztője. Az esketést dr. *Horváth* Sándor lelkész végezte s az esketési szertartás alkalmával emelkedett szellemü beszédet intézett az uj párhoz. — Boldogság és megelégedés legyen frigyük kisérője.

— **Temetés.** Idősb. *Karikás* Mihály hült tetemeit f. hó 15-ikén kisérték örök nyugalomra a család nagy számu ismerősei és jóbarátai. A vendéglősök ipartársulata zászlóval jelent meg a végtisztességtételnél. Az ipartársulat tagjai közül ott voltak *Gundel* János, *Glück* Frigyes, *Kiss* Ferencz *Gulyás* Géza, *Kriszt* Ferencz, *Sverteczky* Gáspár, *Tálos* Lajos stb. A gyászba borult család ismerősei közül ott voltak gróf *Kreith* Béla, *Pártos* Béla, *Déri* Gyula, *Sipos* Sándor, *Pap* Zoltán, *Fellner* Károly, *Simák* Márton, *Sebők* Imre ügyvéd, *Ihász* György, *Eble* Lajos, *Sztanoj* Miklós, *Nagy* Károly stb. A gyászszertartáson a M. Kir. Oper énekkara gyászdalokat énekelt s a lelkész beszentelő imája után az irók nevében *Pap* Zoltán fenköltszellemü beszédben bucsuzott el boldogult Miska bátyánktól. Béke poraira!

— **Halálozás.** *Völgyi* (Weisz) József a budapesti Szikszay-nagyvendéglőnek 22 év óta volt pénztárosa, életének 62-ik évében jobblétre szenderült. Temetése husvét első ünnepén nagy részvét mellett ment végbe. Ravatalára koszorut Szikszay Ferencz, Neusziedler Géza, Mudt Lajos konyhafőnök és a Szikszay étterem személyzete küldött. — *Hornyik* János fővárosi vendéglős hosszas betegség után elhunyt. Béke poraira!

— **Országos pinczér-szövetség.** A Szegeden megjelenő „Ujkor“ szerkesztőségének tagjai *Flór* Győző, *Tardy* Gábor, és *Sipos* Jenő üdvös mozgalmat inditottak meg a pinczérek országos szövetsége tárgyában. A magyar érzelmü pinczérek egy része csatlakozott az üdvös eszméhez. A fővárosi pinczérek körében meginditott mozgalom is már nagy arányokat öltött. A mozgalmi bizottság f. é. hó 13-ikán tartotta alakuló értekezletét a fővárosi „Vigadó“-ban, mely alkalommal a mozgalmi bizottság tisztikarába megválasztattak: Diszelnökül: *Stadler* Károly és *Klivényi* Ferencz. Elnökül: *Mószer* J. Károly. Alelnökül: *Végh* Miklós, *Danninger* Sebestyén, *Toman* László és *Bauer* Károly. Bizottsági tagokul: Stiasztny Ferencz, Givizer Károly, Ádám Jenő, Sipos Jenő, Feicht Károly, Csukovits József, Neusziedler Géza, Ohmann Jakab, Blaschutig István, Ruff Henrik, Gebauer Antal, Árvay Bertalan, Rigó József, Halasi Gyula, Fludorovits, Häckel János, Böhnn Lőrincz, Pur Henrik, Simon János, Desits Mihály, Mednyaszky István és mások. — A mozgalom élén *Tardy* Gábor és *Sipos* Jenő nagybuzgalmat és tevékenységet fejtenek ki Flór Győzővel egyetemben. Kivánjuk hogy nemes törekvéseiket mielőbb koronázza siker! Éljenek!

— **Kávéház átvétel.** *Kovács* Adolf országszerte ismert volt főpinczér Budapesten a Garay-tér és Cserhát-utcza sarkán levő kávéházat vette át. A vidékről érkező szaktársaknak kellemes találkozó helyéül szolgál ezen diszes kávéházi helyiség, mert mig egyrészt a keleti pályaudvartól nem messze van, addig másrészt az érkező vendég igazi magyaros otthont talál Kovács barátunk uri kávéházában.

— **Tüzijáték Keszthelyen.** A Keszthely-Hévizi fürdő vendégei közül számosan kérték föl *Eble* Lajost, lapunk barátját, hogy az idei saisonban — mint évekkel ezelőtt — tüzi játékot rendezzen. Az Eble által előadott tüzitékban gyönyörködő akkori szép kisasszonyok többnyire már boldog családanyák s lehetetlen, hogy gyöngéd és megtisztelő kérelmüket *Eble* ne teljesitené. Majd meglátjuk, kiállja-e még a tüzpróbát!

— **„Munkácsy-kávéház.“** Van a fővárosnak egy igen látogatott diszes kávéháza. Hazánk büszkeségéről, *Munkácsy* Mihályról nevezte el annak szelidlelkü tulajdonosa *Pollák* Sándor szaktársunk. A vidéki közönség jól teszi, ha hazafiasan érező barátunk Kerepesi-ut 57. sz. alatt a „Luther-udvar“-ban levő kávéházát meglátogatja. Itt jön össze a vidék romlatlan magyar népe.

— **Álló sörcsarnok.** A Kerepesi-uton a 63. és 71. számu házak között uj sörcsarnokot nyitottak. Mint halljuk a közellevő vendéglősök kérelmezni fogják ezen „álló sörcsarnok“ beszüntetését mert épen olyan érzékeny conkurenciát látnak általa, mint mikor *Gundel* János 10 krajczárért adta a *korsó sört* állva ivó vendégeinek. A jó példa ragadós!

— **A „czinkotai nagy itcze.“** A József főherczeg-telepi megállóhelylyel szemben árnyas fák alatt fehérlik a Rákosmező régi hires csárdája, melyet a Mátyás királyról s a czinkotai kántorról szóló adoma tesz emlékezetessé. Ezt a hires mulatóhelyet most *Sopronyi* Lajos szaktársunk, a „Sárga csikó“ volt jóhirü vendéglőse bérelte ki. Az ő városszerte hires borai s magyaros konyhája a közönség ezreit csalogatja a „nagy itczé“-hez, a hol szép és nagy tánczterem is áll a mulatni vágyók rendelkezésére.

— **Buda gyöngye.** *Wéber* Mihály fővárosi vendéglős kibérelte a budakeszi uton levő ujonan épült gyönyörü vendéglő és kávéházi helyiséget. A diszes helyiségben van kuglizó, tánczterem s több kisebb-nagyobb éttermek. Ajánljuk a kiránduló közönség figyelmébe.

— **Szálloda a Svábhegyen.** A svábhegyi Skoupil-féle fényesen berendezett szállodát *Lajrovszky* Lajos, a Gerbeaud (Kugler utóda) czukrászat kiállitási főszakácsa vette bérbe. Sok szerencsét!

— **Kávéház átvétel.** A budapesti „Thália kávéház“ gazdát cserélt. *Steuer* Sándortól Grosz Ödön közvetitésével Wágner Henrik vette meg.

— **Hymen.** *Nagy* Géza, a budapesti Muhr György nagyvendéglő főpinczére eljegyezte *Keszler* Karola kisasszonyt, özv. Keszler J.-né bájos és szelidlelkü leányát. Isten áldása legyen a kötendő frigyen!

CSILLÁR-GYÁR részvénytársaság
Budapest, VII. Ilka-utcza
a Csömöri-uttól jobbra, a Stefánia-ut mögött.
Közlekedés a zuglói lovasuttal.

Az összes világitó rendszerek részére (ugymint: villany, gáz, acetylen, benzin, borszesz és gazolin) csillárok szállitására ajánlkozik.
Honi gyártmány. Stylszerü kidolgozás. Dus választék. Olcsó árak.
Teljes vendéglői, kávéházi és szállodai berendezésekre, *eredeti* rervezetekkel és költségvetésekkel *dijmentesen* szolgálunk.
Régi csillárok *aranyozása*, *tisztitása* és *átalakitasa* jutányosan eszközöltetik.

— **Fürdői hirek.** A Herkules-fürdő gyógytermét Silberer es Eisenstädter, utóbbi a fővárosi Somossi-féle mulató volt üzletvezetője vették át. — Csizfürdőn a fürdő-vendéglőt *Grósz* Teofil a szentesi Kassszálloda volt derék főpinczére vette bérbe. — A stoószi fürdő-vendéglőt *Molnár* Sándor barátunk nagy aldozatkészséggel megnyitotta, a közönség kényelmére nézve nem kimél sem költséget, sem fáradságot. Üdvözöljük!

— **Vasuti vendéglő átvétel.** *Kovácsics* István hirneves volt főpinczer a székesfejérvári pinczér-egylet egykori alelnöke, pályázat utján elnyerte a nagyszombati pályaudvari vendéglő bérletét. A vendéglő kezelését e hó 1-én már át is vette. Sok szerencsét kivánunk régi barátunknak!

— **Vendéglősök figyelmébe!** A lapunk hirdetési rovatában közölt *Illencz* János kádármester hirdetésére felhivjuk t. olvasóink becses figyelmét. *Illencz* János barátunk a vendéglősök szükségleteire mindennemü kádár munkáival, haszonnal járó előnyöket biztosit vendéglős megrendelőinek.

— **A Szt-Lukács-fürdő vendéglőjét** *Fodor* Lipót vendéglős szaktársunk vette át s azt a mai kor igényeinek teljesen megfelelőleg berendezte. Üdvözöljük.

— **A „Zugló"-ból**. *Tanczer* József zuglói vendéglőjét Weidinger József fővárosi szaktársunk vette át. — *Ramftl* Ferencz Kövér Lajos-utczai házában levő vendéglőjében kényelmes éttermet és kuglizót épittetett. — *Tiszekker* Antal szaktársunk kerthelyiségét szépen átalakittatta. Tekepályával, jó italok- és ételekkel áll a nagy közönség rendelkezésére.

— **Változás a „Metropol"-szállodában**. *Ehmann* János közbecsülésben álló, derék szaktársunk a Kerepesi-ut 58. sz. alatt levő „Metropol" szálló kávéházának és vendéglőjének bérlője, a kerepesi-uti oldalon levő vendéglő helyiségét a szálloda-épület Hársfa-utcza részére helyezi át. A szomszédságban épülő „Athenaeum" könyvnyomda közvetlenül sokat nyer Ehmann szaktársunk ezen áldozatkészségével, mert mint halljuk a nyomdászok éjjeli szükséglete végett hajlandó diszes üzletét egész éjjelen át, hatósági engedély mellett nyitva tartani. A ki egyszer Ehmann ruszti borát megizleli nem is megy el onnan egyhamar. Üdvözöljük.

— **Zöldike-vendéglő**. Rákosfalván a Zöldikéhez czimzett diszes vendéglőt *Werner* József barátunk az idén gyönyörüen és a legmagasabb igényeknek megfelelőleg rendezte be. Italai és étkei ritkitják párjukat. Nem bánja meg, a ki egyszer meglátogatja.

— **Üzleti hirek**. *Nagy* Géza ismert nevü főpinczér Budapesten *Muhr* György kerepesi-uti éttermében főpinczéri állást nyert. — *Takács* József Fehringer a vasuti vendéglő főpinczéri állását vette át. — Takács Jenő Novák Ferencz Erzsébet-köruti vendéglőjében fizető pinczéri állást nyert. — A városligetben levő Weingruber-féle nagy kávéházban a főpinczéri állásokat *Rosner* Ignácz és *Szájer* Béla ismert nevü szaktársaink vették át. — *Bergonczy* Ágoston Herkulesfürdőn a Gyógyterem főpinczéri állását vette át. — *Geyer* Sándor Lippiken átvette a gyógyterem főpinczéri állását. — *Zsidovits* J. Ujtátrafüreden Suflay Román éttermében főpinczéri állást nyert.

— **Vendéglő átvétel.** *Pavelka* Antal, a minden szépért és jóért lelkesülni tudó derék fővárosi szaktársunk, átvette a Rökk Szilárd-utcza 14. sz. alatt levő, volt Mutzl-féle vendéglőt. A józsefvárosiak régi kedvelt barátjukat nyerték vissza Pavelka szaktársunkban. Kivánjuk, hogy támogassák is őt uj üzletében,

— **A „Szép Juhászné"** vendéglőt *Dornis* Miklós derék szaktársunk már megnyitotta. A fővárosi közönség mint a mult évben, ugy az idén is tömegesen látogatja Dornis Miklós barátunk kedvelt helyiségeit.

— **Vendéglő átvétel**. *Frischauf* Ferencz átvette a Király-utcza és Csányi-utcza sarkán levő volt Wéber-féle nagyvendéglőt. Sok szerencsét!

— **Uj vendéglő.** *Ziermann* J. fővárosi vendéglős szaktársunk a kerepesi-ut 10. sz. alatt levő vendéglőjét a ház lebontása miatt beszüntette s a szomszédságban levő házban (Sip-utcza és Dohány-utcza sarok) egy igen diszesen berendezett vendéglőt nyitott. Ziermann J. szaktársunk konyhája régen elismert, borai kitünőek. Ajánljuk a nagyközönség figyelmébe!

— **Szálloda átvétel.** Tordán a „Vadász Kürt" szállodát *Lelkes* János barátunk vette át Gyérestől. A tordaiak igen lelkesen fogadták uj polgártársukat, kinek az üzlet átvételére vonatkozó humoros meghivóját az ottani hazafias lakosság minden tekintetben méltányolta is.

— **Uj vendéglő.** *Tomor* Ferencz fővárosi vendéglős a Szondy-utcza 56. szám alatt épült uj házban diszesen berendezett vendéglőt nyitott folyó hó 1-én. Üzletében a legjobb minőségü Balaton mellékli és moóri borok kaphatók. Van nála nagy tánczterem és kiváló czigányzene.

— **Az „Arena-vendéglő" átvétele.** A városligeti Arena-szinház mellett levő vendéglőt Wampetits F. vette bérbe s vendéglősül *Méry* F. müvelt és előzékeny szaktársunkat nyerte meg.

— A Beafort herczeg tulajdonát képező **„Neudorfi ásványviz"** a német és román felségek jelenléte alkalmával az udvarnál fölszolgáltatott és ugy ott, valamint a német hirlapirók tiszteletére az „Otthon klubban" rendezett banketten mint kitünő üditő ital általános kedveltségben részesült. Méltán csodálható, hogy ezen asványvizet eddig még csak a mi kevés szállodáink és vendéglőink vezették be. A „Neudorfi savanyuviz" 32‰ szabad szénsavat tartalmaz, mig a gieshübli 22‰-ot a krondorfi pedig 27‰-ot. Főraktár **Bock Miksánál**, Csengeri-utcza 55. szám alatt.

Felelős szerkesztő és kiadó: **Ihász György**

NYILTTÉR.*)

Pályázat.

A *Budapesti pinczér egylet* **pénzbeszedői** *állására* ezennel pályázatot hirdet.

A feltételek az egyleti irodában megtekinthetők.

Iroda IV. Vármegyeház-utcza 9. sz. I. em. hová a pályázatok beküldendők.

*) E rovat alatt közlöttekért nem vállal felelősséget a Szerk.

Köszönetnyilvánitás.

Mindazon jóbarátaink és ismerőseink, kik boldogult édes atyánk idősb *Karikás* Mihálynak elhunyta alkalmával iránt unk részvétüket kifejezték, koszorut küldtek, vagy a temetési végtisztességtételen megjelentek s részvétükkel mély bánatunkat enyhiteni törekedtek, fogadják ez uton egyenként és összesen a magunk és családtagjaink nevében igazán érzett köszönetünk kifejezését.

Budapesten, 1898. május 16.

Karikás Lajos.
Karikás Mihály.
Karikás Gyula.

„MAGÁN TISZTVISELŐK LAPJA"

Társadalmi és közgazdasági ujság.

Rendes ingyen melléklete: PÉNZÜGYI és SORSOLÁSI ÉRTESITŐ.

Szerkesztik: *Kreutzer Lipót* és *Bálint Dezső*.

VI. Évfolyam. **VI. évfolyam.**

A magyar pénzintézetek, ipari- és egyéb részvényes vállalatok, magánczégek, tisztviselők és kereskedelmi alkalmazottak egyetlen szakbeli ujsága.

Minden számban: irányczikkek, szaktárgyak megbeszélése pályázatok, apró hirek, képes czikkek, tárcza, irodalom és müvészet, külföldi levelek, közgazdaság, egyesületi tudósitások, ingyenes helyközvetités, sport, szerkesztői üzenetek, kedvezmények, stb. A „M. T. L." dolgozótársai a közgazdasági és szépirodalom legjobbjai.

Kiváló hirdetési organum.

A nagym. magy. kir. kereskedelmi miniszter 27682/97. sz. leiratával az összes kereskedő, gyáros, stb. főnököknek és érdekelt alkalmazottaiknak a legmelegebben ajánlva.

Előfizetési ára:

Egész évre 4 frt, félévre 2 frt, negyedévre 1 frt.

Egyes *„mutatványszám"* ára **20 krajczár.**

Szerkesztőség és kiadóhivatal:

Budapesten, VIII., Rökk Szilárd-utcza.

Kiadó vendéglőhelyiség.

Budán a **Rózsahegyen** Levél-u. 4. sz. alatt egy vendéglőnek megfelől helyiség **kiadó.**

Évi bér 400 frt. Van benne egy nagy szaletli, külön szoba, konyha, nagy pincze, fakamra és 300 □ öl kert. A kaszinó tagjai minden kedden társas összejöveteleiket itt tartják. Bővebbet *Englert* Károly Levél-utcza 4. szám.

Szép vendéglő tekepályával,
ugyszintén **kávéházhelyiség**
egyesületeknek igen alkalmas
olcsón kiadók.
Ugyanott irodák és urilakások is kiadók.
V., Vigszinház-utcza 5.

Kiadó nagy kávéházhelyiség Győrött

teljesen modern most épülő kétemeletes házban

f. évi november elsejére.

A Deák-utcza és uj városház-tér sarkán **szemben az uj városházzal,** nagy forgalmi helyen, a vasutállomás, kir. tábla, városi bérházak, reáliskola, kir. törvényszék, vásártér közvetlen közelében.

Bővebb felvilágositást nyujt

Hübner Jenő müépitész,

Budapest, VII. kerület, Király-utcza 77. szám.

BLAŽEK ADOLF

késmüves és mükószörülő gőzerővel.

Alapittatott 1871-ben.

Budapest, IV. Zöldfa-utcza 4. sz.

Szőlőszeti-, kerti- és mezőgazdasági eszközök nagy raktára.

Ajánlja dusan felszerelt raktárát, valamint legfinomabb

evőeszközeit, konyhakéseit

stb. *Vendéglősök előnyben részesülnek.*

Javitások és köszörülések elfogadtatnak.

KERTÉSZ TÓDOR

müiparáruk raktára

BUDAPESTEN,

Kristóf-tér.

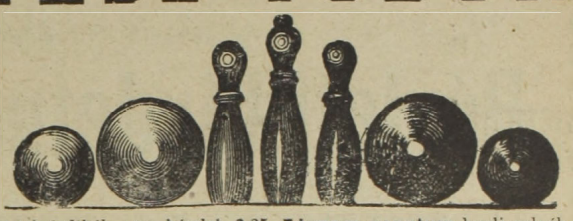

Kuglizó bábok száraz gyertyánfából, egy készlet 2.25. **Lignum sanctum** kugli golyók

8 9 9½ 10 10½ 11 11½ 12 12½ 13 13½ 14 14½ 15 cm. átméretü.

1.15 1.30 1.50 1.70 1.90 2.15 2.30 2.50 2.70 2.85 3.— 3.20 3.40

Kuglí golyók száraz gyertyánfából, nagyság szerint 75, 80 és 85 kr. Kuglizóba nagy plehpersely lakatra 1—, 1·30. **Kerti gyertyatartó** szél ellen üvegboritóval 1 frt. **Kerti lámpa** petroleumra 2.20. **Lampion** kertek kivilágositásához 15, 20, 30 kr. **Madrésium fáklya** vörös, fehér, zöld szinben 30 perczig meglepő nagy világosságot ad, darabja 1.40. **Abrosz megerősitő szél ellen** a szabadban, 100 drb. 7 frt. **Gyufatartó** nikel, 1 taczat 6 frt. **Kenyér kosár** nikel, 1 tuczat 5 frt. **Evőeszköz** fekete fanzelü, 12 pár 2.30, csontnyelü 3.60. **Kenyérvágó kés** 1.—, 1.50. **Sonkavágó kés** 1.20. **Sonkaprés** fatalapzaton 5 frt, márványtalapzaton 7 frt. **Dugaszhuzó** 20, 40 és 60 kr. **Dugókiemelő készülék** falra vagy ajtóra felerősithető 2.50. Dugókivevő, az üvegbe esett dugókat kivenni 15 kr. **Kézidugaszoló** kalapácscsal 90 kr. **Biztonsági borlehuzó** gummicső 2.40. **Hydraulikus hordó szád**-szelep csapra ütött bor, sör, pálinka, borszesz stb. egyéb szeszes italok megsavanyodása ellen, 1 frt. **Üvegmosó kefe** 85 kr. Borszivattyu 1.50. **Czitromprés**, üvegből 20 kr. Amerikai husvágó 4.75, 6.—. Huspuhitó 60 kr. **Mandula, zsemlye, dió stb. reszelő** 2 frt. Habverő vagy teavaj készitő, fémből 80 kr. 1 literes 1.20, 2 literes 2 frt. **Fagylalt készitő**

6 12 18 24 adagra

5.— 6.— 9.— 11.—.

Gyorsforraló 1.20. **Késtisztitó készülék** 50 kr. 1 doboz smirgli por 60 kr. **Automatikus patkányfogó** 2 frt. **Egérfogó,** melylyel egyszerre több egeret lehet fogni, 50 kr. **Svábbogárfogó** 1 frt. **Ujságtartó** minden nagyságu ujsághoz, darabja 75 kr. **Billiárd golyó**

elefántcsont-utánzat 1 készlet 3 darabbal 62 64 66 cm. 10.— 11.— 12.— frt **Billiárd dákó** 2.50—5 frtig.

Franczia dákóbőr, 100 drb. 1.30, 1.40, 1.60. **Dákóbőr-ragasztó** 1 doboz 20 kr. **Dominójáték** 90 krtól 2.20-ig. **Kávéházi dominó** átszegezett, 5 frttól. 750-ig. **Roulettejáték** 1.80—17.— frtig. **Roulette-terv** 1.50—4.50 frtig. **Tivoli társasjáték** a vendégek szórakoztatására

60 70 80 90 100 cm. 21 26 32 37 42 cm.

4.40 5.50 6.60 8.50 12.50 **Sakktábla** politiroz. veres 1.— 1.50 1.80 2.50 3.30

cseresnyefa 1.40 1.80 2.— 3.— 4.—

Sakkalakok, angol forma, egy készlet 1 2 3 4 5 6 7

2.— 2.40 2.80 3.20 5.— 6.40 7.20

Pinczértáska derékra csatolható szarvas-bőrből egyes 1.50 kettős 2.50 hármas 3.50 **Szalvétaprés** bükkfából 52 cm. hosszu, 26 cm. széles 4.30. **Papir-tányérok,** nyári mulatságok, kirándulásokhoz, 100 darab 15 cm. 1.30. 17 cm. 150. **Ellenőrző bárczák** 100 drb. 1-es sárgarézből frt—.90 100 drb, 5-ös vörös rézből frt 1.20 100 drb. 10-es nickelből frt 1.40 100 drb. 20-as sárgarézből frt. 2.20 100 drb. 50-es vörösrézből frt 4.— 100 drb. 100-as sárgarézből frt 5.— Ariosa-zeneszekrény 15 frt egy kotta 50 kr. **Mignon-orgona** kellemes lágy hangu, kettősorgona, hangsorozattal, hangja totszés szerint erősbithető vagy gyengithető, 30 frt, a hangjegy-lapok méterje 35 kr. **Flobert,** czél- és madárlövő-puska 7.— 10.— 12.— frtig. **Idő jósló barát,** csinos svájczi házikóban 1.50. **Időjósló,** női- és férfi alak, csinos házikóban 1.50—2 frtig. Sörös pohár ala tálcza ercből 100 drb. 8 frt fekete kemény kaucsukból tuczatja 3 frt.

Számoló-czédulát kivánatra bérmentve küld.

KERTESZ TÓDOR müiparáruk raktára.

Fürdő-megnyitás.

Van szerencsém a nagyrabecsült közönség tudomására hozni, hogy **Puszta-Szent-Mihályon,** Almássy Pál telep, József-utcza 217. szám alatt levő

forrás-fürdőmet

megnyitottam, a hol is a t. közönség rendelkezésére állanak:

1. **Uszoda** ugródeszka-, zuhany- és kabinokkal ellátva. *Uszni tanulók* pedig oktatásban részesülnek.
2. **Meleg fürdők** I. és II. osztály.
3. **Langyos fél-fürdők** leöntések- és ledörzsölésekkel.
4. **Villanyos** meleg és hideg fürdők.
5. **Villanyozás.**
6. **Massage** egész és részletes.
7. **Kneipp-féle gyógyeljárás** zárt helyiségben, leöntések, zuhanyozás, viztiprás, továbbá nedves zöld pázsiton való sétálással, nap- és légfürdővel egybekötve.

A fürdőben uszó- és egyéb ruháról, valamint jó kiszolgálásról gondoskodtam.

Almássy Pál telepen, 1898. május 16.

Tisztelettel

Mr. Ujváry Ignác,

gyakorló orvos és fürdő-tulajdonos.

A budafoki uradalmi „ZÖLDFA“

korcsma helyiségei

1899. január 1-től fogva

több évre haszonbérbe adatnak.

Bérleni szándékozók

a cs. és kir. főtisztségnél

RÁCZKEVÉN

nyerhetnek felvilágositást.

4546. szám. 1898.

Kaposvár rdtv. polgármesterétől.

Bérleti hirdetmény.

Kaposvár rdtváros tulajdonát képező, Kaposvárott a mggyes utczában fekvő **nagy pinczék,** a hozzá tartozó **jégpinczékkel 6, esetleg 12** évre bérbe adatnak.

Felhivatnak bérbe venni szándékozók, hogy irásbeli s 150 frt bánatpánzzel ellátott ajánlataikat folyó évi **junius hó 1-ső** napjáig a polgármesteri hivatalhoz adják be.

A pincze helyszinrajza s müszaki leirása a városi számvevőnél a hivatalos órák alatt betekinthető.

Tájékozásul már ezuttal jeleztetik, hogy a pincze nyilása egy 11 méter hosszu 5.80 méter széles cseréppel fedett épületben van, mely könnyen megközelithető, tágas udvarban áll. Ezen épületben van elhelyezve egy — a pinczébe szolgáló sülyesztő és csigalépcső lejáró.

Maga a pincze az épület pádozata alatt 12.50 méter mélyen fekszik, két egymással párhuzamban menő helyisége van, melyek 21.50 méter hosszu 6.20 méter széles és 6.10 méter magasságuak. A pinczék alapzata élére rakott tégla és a boltozat felett 5 mtr. vastag földréteg van. Mindenik helyiség 2—2 szellőző nyilással bir, melyek 0.60 méter átmérőjüek.

Mindenik pincze végénél egy-egy jégpincze van, melyeknek nyilása 1.20 méter; hossza 7.90 méter; boltozottak, alapzatuk föld.

Kelt Kaposvárott, 1898. május hó 5-én.

Németh István,
polgármester.

KÁVÉHÁZ

Jászberényben a főtéren levő

Otthon kávéház

elegáns, uj, **teljes berendezéssel** jutányosan **eladó,** esetleg kedvező feltételek mellett azonnal **bérbeadó.**

Czim a kiadóhivatalban.

„Sárga Csikó“ vendéglő

Rákosfalván.

Van szerencsém a nagyérdemü közönséget tisztelettel értesiteni, hogy Rákosfalván, a fővárosi közönség kedvencz kiránduló helyén levő *„Sárga Csikó“* vendéglőt átvettem s azt a mai kor igényeinek megfelelőleg rendeztem be. Minden vasár- és ünnepnap kitünő zenekarokról gondoskodtam. Az első magy. részvény sörfőződe söreit, természetes csörögi és csömöri boraimat és jó konyhámat ajánlom a n. érd. közönség becses figyelmébe. *Társas kirándulásokra, lakadalmakra* stb. alkalmas helyiségemet a t. közönség tömeges látogatására ajánlva, maradtam hazafias tisztelettel

Nagy István, vendéglős.

PAPRIKA Marekovits SZEGED.

Vendéglősök figyelmébe!

1 kilogramm **rózsapaprika**	édes * *	1 frt 60 kr.
1 kilogramm „	különlegesség * *	1 frt 20 kr.
1 kilogramm „	csörmöly	— frt 70 kr.

5 kilogrammos eredeti postacsomag bérmentve.



Föpinczérek figyelmébe!

1 teljesen felszerelt Schapirograph soksz. készülék 15.—
1 kiegészitő Schapirograph tekercs 3.50
1 üveg viola tinta 60, fekete —.80

Minden posta utánvét mellett.

Marekovits Gyula
SZEGED.

1898. januárban a Nemzetközi konyhamüvészet kiállitáson Bécsben aranyéremmel kitüntetve.

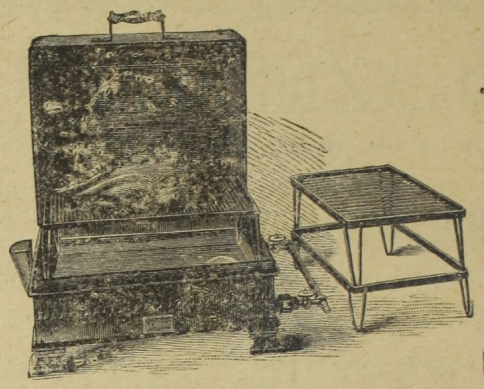

1898. januárban a Nemzetközi konyhamüvészet kiállitáson Bécsben aranyéremmel kitüntetve.

A

„Lucullus“

sütőkészülék gázfütéssel

korszakot alkotó találmány a főzésmesterség terén.

A „Lucullus“ mindennemü hust süt zsir, vagy vaj hozzáadás nélkül.
A „Lucullus“ szolgáltatja a legizletesebb sültet.
A „Lucullus“ 20 százalékkal több sültet ad mint bármely más sütőkészülék.
A „Lucullus“ kevesebb tüzelőanyagot fogyaszt, mint bármely más sütőkészülék.
A „Lucullus“ nem igényel semmi nemü felügyeletet.
A „Lucullus“ egy harmaddal hamarabb süt, mint rostélyon, vagy sütőben.
A „Lucullus“ meggátolja a sültek megkozmásodását.
A „Lucullus“ minden sültet szépen süt u. m. borju, disznó-, ürüpecsenyét, roastbeefet, beefsteaket, szárnyast, vadat. **halat** stb. továbbá mindennemü tésztát és süteményt,
A „Lucullus“ minden konyhában, hol légszesz van, nehézség nélkül alkalmazható.
A „Lucullus“ könnyen tisztitható, nincs kopásnak kitéve és nem igényel javitást.
A „Lucullus“ beszerzési költsége a felsorolt előnyök által rövid idő alatt visszatérül.
A „Lucullus“ minden államban szabadalmazva van,
A „Lucullus“ vezérképviselősége és raktára Magyarország, Románia és a Balkánállamok részre:

Kienast és Bäuerlein-nél Budapest, IX., Szvetenay-utcza 19. sz.: továbbá kapható: **A Budapesti légszeszgyárak szerelési irodájában IV., Arany kéz-utcza 6. sz. és Löwenstein M-nél cs. és kir. udvari-szállító, IV., Vámház-körut 4. sz.**

Árjegyzék és prospektus kivánatra megküldetik.

Óriási rákok.

5 kiló postaküldemény 40—50 db 3 frt.
Nagyobb fajta (solo rák) 30—40 db 3 frt 60 kr.

Postautánvéttel szállit:

K. Strensand.
Podwaloczyska (Deutsch-Poln).

Nyomatott Márián György könyvnyomdában, Budapest, VIII. ker. Mária-uteza 11.

Kőbánya, Maglódi-ut 17. Legszebb kirándulóhely! **Kőbánya, Maglódi-ut 17.**

Kőbányai polgári sörfőzöde sörcsarnoka

Kerthelyiségek és tekepályák.

Vasár- és ünnepnap zene. *Villamosvasuti megállóhely.*

Allandóan frissen csapolt sörök, eredeti hegyiborok és jó magyar konyha. Mérsékelt árak, figyelmes kiszolgálás.

Számos látogatást kér

Szabad bemenet. **LEYRER JÁNOS, vendéglős.**

„MARGIT“

GYÓGYFORRÁS

Margitforrás-telep (Bereg-megye.)

A budapesti m kir. egyetem vegyelemzése szerint kevés szabad szénsavat, sok szénsavas natriumot és lithiumot tartalmaz egyéb anyagok mellett. Ezen tulajdonságai azok, melyek a hasonló összetételű vizek fölé emelik, mert míg egyrészt kitünő hatású szénsavas nátriumánál fogva **a légutak s tüdő hurutos állapotainál, különösen szivós váladék esetén**, másrészt egyéb víz nem is adagolható akkor, ha **mint tüdővészeseknél is, vérzésre való hajlandóság van jelen**, a mikor tehát a **„Margit-viz“** megbecsülhetetlen szolgálatokat tesz kevés szabad szénsavával Kiváló hatást látni tőle a **gyomor** és **bélcsatorna hurutos állapotainál**, főleg azon esetekben, hol a fölös mennyiségben képződött sav oka a rossz emésztésnek.

Ezek, s hogy még a **hólyag hurutos** bántalmainál is kitünő szolgálatokat tett, akadályozva a húgysavas sók lerakodását s így **a kő- és homokképződést**, eredményezték azt, hogy úgy a **budapesti és bécsi egyetem orvostanárai**, mint az **orvosvilág egyéb előkelőségei**, úgyszintén a legelső rendű gyógyhelyek, mint a **gerbersdorfi**, mindig a legszivesebben használták, mindig előnyt adtak neki a hozzá hasonló összetételű gyógyvizek fölött.

Mint ivóvíz

kiváló óvószernek bizonyult járványos betegségek idején, főleg typhus ellen.

Mint borviz általános kedveltségnek örvend.

Főraktár ÉDESKUTY L. Budapesten

V., Erzsébet-tér 8. **cs. és kir. udvari szállító.** **V., Erzsébet-tér 8.**

Kapható minden gyógyszertárban, fűszerkereskedésben és vendéglőkben.

Vendéglő bérbeadás.

Békésmegye **Endrőd** községében — a főtéren álló — a helyi követelményeknek teljesen megfelelő helyiséggel biró

„KORONA“

czimü

vendéglő

f. év október 1-től három egymás után következő évre kedvező feltételek mellett

haszonbérbe kiadó.

Bővebb felvilágositást ad

Endrőd, 1898. május 8.

A

róm. kath. Olvasóegylet igazgatósága.

Egyes szám 10 kr.



SIPULUSZ LAPJA

KAKASMÁRTON

Egyes szám 10 kr.

Magyarország legkedveltebb élclapja.

Megjelen minden vasárnap.

Előfizetési ár:

Egész évre	4 frt.
Fél évre	2 frt.
Negyed évre	1 frt.

Szerkesztőség és kiadóhivatal

Budapest, VIII., Rökk-Szilárd-utcza 4. szám.

Telefon 58—35. *Telefon 58—35.*

NIEMETZ GYULA

törvényszékileg bejegyzett

üzletek adás és vevési ügynöksége

közvetit: szálloda, kávéház és vendéglői üzleteket a fővárosban és vidéken.

Iroda: Budapest, VIII. Rökk Szilárd-utcza 18. sz.

a népszinház mellett.

Megbizások lelkiismeretesen, pontosan és a legnagyobb titoktartás mellett gyorsan teljesittetnek.

Nincs rossz bor!
Nincs rossz étel!
Nincs türelmetlen, ideges vendég!
abban a vendéglőben, a hova a

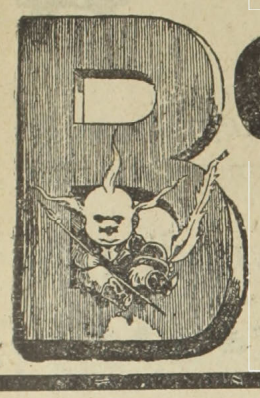

BORSSZEM JANKÓ

a legjobb magyar élczlap jár.

A „BORSSZEM JANKÓ" előfizetési ára negyedévre csak 2 forint.

Előfizetők gyönyörü szines fali naptárt kapnak ingyen a »BORSSZEM JANKÓ« ismert alakjaival.

Megrendelő czim: **Borsszem Jankó kiadóhivatala, Budapest, Ferenczieк-tere 3. sz.**

Eladó vendéglők.

Számos kisebb és nagyobb fővárosi és vidéki **vendéglő-üzletek, kávéházak** és **szállodák** eladatnak. Venni, vagy bérleni szándékozók forduljanak **Ihász György, országos közvetitő intézetéhez.** Budapest, VII., Akáczfa-utcza 3. sz.

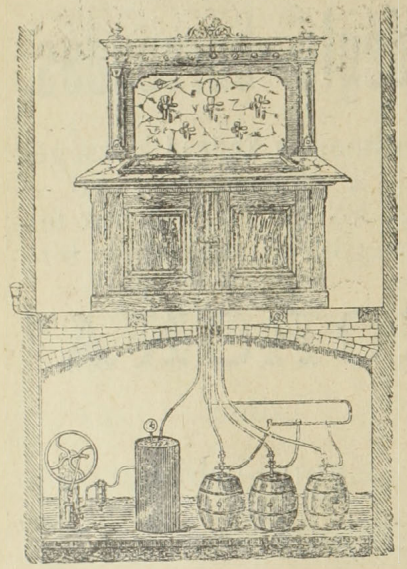

HIRMANN FERENCZ

réz-áru gyára,

Budapest, VII, Csányi-utcza 9. sz.

Gyári

sörkimérő készüléket

légnyomással és szab. sörhütővel.

Elvállal régi készülékek átalakitását.

Nagy választék

bor- és sörcsapokban,

valamint mindennemü szivattyukban.

Javitások legolcsóbban és leggyorsabban eszközöltetnek.

Költségvetésekkel kivánatra dijtalanul szolgálok.

Kitüntetve: Páris 1897. ipar és kereskedelmi kiállitás és 1896. ezredéves orsz. kiállitás

Höfle Károly

ezelőtt

SPANRAFT E.

Budapest, VIII., József-körut 59—61.

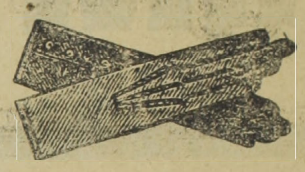

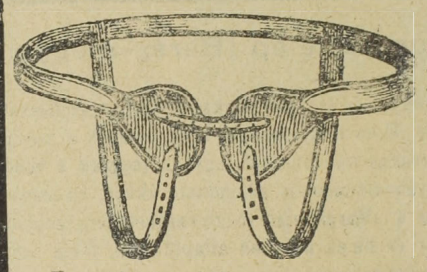

Ajánlja saját készitményü áruraktárát u. m **keztyük, nadrágtartók, harisnyakötők, vivókeztyük, álarczok, szarvasbör lepedők, párnák, sérvkötők, suspensoriumok.**

Franczia és angol különlegességeket titoktartás mellett vidékre is kütdök.

Keztyük tisztiásra elfogagiatnak.

Megrendelések gyorsan és pontosan teljesittetnek.

Egyesületek a báli megrendeléseknél 10% engedményben részesülnek.

Van szerencsém mélyen tisztelt vevőimnek alant felsarolt, házilag legtisztábban kezelt,

legjobb minőségü őrölt paprikáimat

becses figyelmükbe ajánlani. Kérem becses megrendeléseiket hozzám juttatni sziveskedjenek. — Tisztelettel

Aigner Lajos, Szegeden.

I. csörmöly kilója	—.80	I. speciál kilója	—.70
Bádog dobozban	1.—	Bádog dobozban	—.90

Zsákban 100 kilónkint tetemesen olcsóbb.

5 kilós ceomagokat postán utánvét mellett bérmentve küldök. — Fuvarlevél és csomagolás nem számittatik.

Dr. Ludwig Willibald

első nagymarosi pezsgő-pinczészete

ajánlja elismert kitünő minőségü **védjegyzett pezsgő borait:**

Préda Trois-roses.

ARANYCSEPPEK (Goldtropfen) kaphatók az egész Monarchiában, minden elsőrendü füszer- csemege- vendéglő- s kávéházi üzletekben.

:: ÉPVISELŐ:

HUNKE JÁNOS

IX, Lónyai-utcza 9. ajtó 1.



KORONA PEZSGŐ

Próbaládák 2 palaczkkal bérmentve Magyarország és Ausztria bármely postaállomására 3 frt utánvéttel. Viszonteladásitóknak megfelelő engedmény.

MATTES JÁNOS,

Budapest, Haris-bazár.

Kaphatók: **Szimon István** főüzlet Váczi-körut 12., fiók-üzlet Váczi-körut 60. és Teréz-körut 35. — **Vogel Gyula** Andrássy-ut 29. **Rabsch Sándor** Kerepesi-ut 11. — **Sallay István** Kerepesi-ut. **Török Bódog** Kerepesi-ut. — **Diósy Kálmán** Kerepesi-ut 22. **Weinberger Gusztáv** Calvin-tér. — **Tóth Imre** Üllői-ut. 73. **Czekkel Ferencz** Nefelejts-utcza. — **Steurer Antal** Rózsa-utcza. **Gaizler Béla** Buda, Vár. — **Sellner Gyula** Buda, Vár. — **Schedel János** Budai Fő-ut, valamint a legtöbb füszer- és csemegeüzletben.



LANÁTOR JÁNOS

czipész-mester

BUDAPESTEN,

VIII. ker., József-körut 13. szám.



A vendéglősök, szállodások, kávések, főpinczérek s ezek alkalmazottjainak a legkényelmesebb lábbeliket készíti.

Ajánlja dusan berendezett saját készitményü

uri-, női- és gyermek-czipő raktárát

a legolcsóbb árak mellett

az 1896-iki kiállitáson több éremmel kitüntetve.

Mérték szerinti megrendelések a legizlésesebben és leggyorsabban eszközöltetnek.

Járványok idején és minden időben semmi sem biztositja jobban az egészséget, mint a *jó és emésztőképes gyomor*, meg a *tiszta ivóviz*. Kitünő eszköz erre a

MOHAI

Ágnes-forrás

természetes szénsavdús ásványviz,

mint feltétlenül *tiszta*, kellemes és *olcsó asztali és étrendi* savanyuviz; dus szénsavtartalmánál fogva nemcsak *biztos óvószer fertőző elemek ellen*, de egyszersmind serkentőleg hat *a gyomor szervezetére*; emésztőképességét *helyreállitja és fokozza*, valamint minden *kóros behatástól megóvja*.

Kedvelt borviz.

Az Ágnes-forrás kezelősége.

Főraktár

Édeskuty L. cs. k. udvari szállító
Budapest. V. Erzsébet-tér 8.

Kapható minden gyógytárban, füszerkereskedésben és vendéglőben.

VIRIBUS UNITIS

Sternberg Armin és Testvére

hangszer-gyár

cs. és kir. udv. szállitók,

Budapest, VII., Kerepesi-ut 36. sz.



Hegedük 3, 4, 5, 6 8 frt
Kijátszott régi mesterhegedük 20, 30, 40 frt s felj.
Gordonkák (cellók) ujak 12, 16, 20 frt s feljebb.
Kijátszottak, régi mesterektől 25, 40, 60 frt s felj.
Fuvolák 6, 8, 10, 15 frt s felj.
Szárnykürtök és trombiták 15, 18 frt.

Czimbalmok
erőteljes, csengő hanggal 35-500 frtig.

Harmonikák
kitünő hangokkal 3 frttól 4, 5, 6, 7, 8 frtig és feljebb.

Iskola-, szalon- és egyházi harmoniumok.
Községi- és tornászati dobok.
Zenélő ajándéktárgyak.
Korsók, palaczkok és teljes asztali készletek zenével.

ZONGORÁK
dallamos és erőteljes hanggal. **Zongorák hangolása** helyben 2 frt.

Vendéglősöknek zenélő automaták.

Illusztrált árjegyzék ingyen
kapható, csak megnevezendő, hogy miféle hangszerről kivántatik az árjegyzék.

206. szám
1898.

Árverési hirdetmény.

Mező-Kövesd város képviselő testületének 6—8/kgy. 898. sz. határozatai folytán, a város tulajdonát képező

„Korona“ czimü nagy vendéglő

és az ehhez tartozó **„Nagy mérő helyiség“** továbbá a **„Város korcsma“** és melléképületei, és végre a **„Vásári czédulaház“** az 1899. év Január hó 1-sö napjától számitandó 6 (hat) egymásután következő évre a folyó 1898. év **julius hó 4-ik napján délelőtt 9 órakor** a városháza tanácstermében nyilvános árverés utján

haszonbérbe fog adatni.

A kikiáltási ár a most fizetett haszonbér összeg, az az a vendéglő és nagy mérő helyiségre 2755 frt, a városkorcsmára 700 frt, és a vásári czédulaházra 25 forint.

Zárt ajánlatok a kikiáltási ár 10%-ának mellékelésével az árverés megkezdéseig elfogadtatnak. *Utóajánlatok azonban akár irásban, akár szóban jelentetnek be, semmi körülmények között el nem fogadtatnak.*

Az árverési és egyéb feltételek az első jegyzői irodában, a hivatalos órák alatt megtekinthetők.

Mező-Kövesd 1898. május 14.

Morvay János
v. I-sö jegyző.

Gáspár György
városi biró.

Kedvezmény a vendéglősöknek!

Illencz János

kádármester,

Budapest, Tisztviselőtelep, Elnök-utcu 26.

Illencz Károlynak a „Kádár“-hoz czimzett vendéglőjénél (saját ház).

Kádár-műhelye készletben tart uj hordókat

15 literesektől 300 literesekig.

Nagyobb hordók s minden e szakmába vágó tárgyak megrendelésre gyorsan készittetnek. Javitásokat elfogad rögtön és pontosan teljesit. Elvállalja a hordók tisztitását. A t. vendéglős urak számára **jutányos árak** s az a kedvezmény, hogy az uj hordókat kiforrázva, a javitásra adottakat kitisztitva szolgáltatjuk vissza. Hordótisztitások esetleg a megrendelők pinczéjénél eszközöltetnek.

Leander-tartók gyorsan és olcsón készittetnek.

Megkeresések személyesen és levélben eszközölhetők, vagy e lap szerkesztősége utján.

Jó állapotban levő **transport-hordók** igen jutányosan kaphatók.

Vidéki megrendelések az állomástól el és az állomásra visszaszállittatnak.

Tisztelettel

Illencz János

kádármester,

X. Tisztviselőtelep, elnök-u.

A hordókat a háztól és a házhoz szállitja.

Pályázati hirdetmény.

A diósgyőri magyar kir. vas és aczélgyár telepén (körülbelül **1500 munkás 3000 lakos**) lévő egyedüli **vendéglő részére** egy **szerény** és **jártas**

vendéglő-kezelő

szerződés mellett való felvételre kerestetik ki a **konyhát és dohánytözsdét is saját számlájára vállalni tartozik.**

A szerződés egyelőre egy próbaévre terjed, amely azonban meghosszabbitható esetleg **kölcsönös 3 havi felmondás mellett megszüntethető.**

A bérlőtől személyes üzletgyakorlás követeltetik.

A jelentkező ajánlkozók közül a szabad választás joga fenntartatik.

Irásbeli ajánlatok melyekben a szerződési feltélek ismerete kiemelendő **200 forint bánatpénzzel** *legkésőbben 1898. május hó 31-ig,* nyitva vagy zártan hozzánk nyujtandók be.

Személyes jelentkezés kivánatos; bővebb felvilágositás irásbelileg kapható.

A megválasztott vendéglős köteles állását **1898. évi augusztus 1-én elfoglalni és óvadék fejében** a fogyasztási szövetkezet pénztárába **2000 forintot készpénzben vagy alkalmas értékpapirokban letenni.** A gyártelepi vendéglő épület összes helyiségeinek és a fogyasztási szövetkezet tulajdonát képező leltárnak használatáért köteles a **vendéglő kezelő haszonbér fejében évi 900 frtot előleges negyedévi részletekben** a fogyasztási szövetkezet pénztárába befizetni.

A vendéglő kezelő az összes italnemüeket a fogyasztási szövetkezettől tartozik átvenni, mely italok után kimérési illetékben részesül.

A mult 1897. évi forgalom italneműekben 86.828 frt volt.

Diósgyőr-gyártelep, 1898. május 1.

A diósgyőri m. kir. vas- és aczélgyár kőszénbánya alkalmazottai fogyasztási szövetkezete.

Miskovszky.

HIRDETÉSEK

felvétetnek a

Vendéglősök Lapja

kiadóhivatalában.

Alapittatott 1869.

Kitünőnek bizonyult

SÖRMÉRŐ KÉSZÜLÉKEK

lég- vagy szénsavnyomással

szabadalmazott hűtővel

ajánlja

Watterich Arnold

BUDAPEST, dohány-utcza 5.

Költségvetés ingyen.

Sörszivattyu, sörpezsgőcsapok, minden borbetegség elleni czikkek.

Essencziák a **rum-, likör-** és **eczetkészitéshez** hideg uton, minden készülék nélkül.

Képes árjegyzék és kezelési könyv ingyen.

Molnár Vilmos

cs. és kir. szab.

sérvkötész és kesztyügyáros.

Dusan felszerelt raktár *minden e szakmába vágó különlegességekben.*

Budapesten, VII. ker., Károly-körut 19. szám.

Kizárólag itt kapható a *legjobbnak elismert* **szabadalmazott kettős és egyoldalu sérvkötő.**

Egyedül az én pelottáim vannak ugy készitve, hogy *bármily testtartáshoz és testmozgáshoz simulnak* s rugalmas ellenállásuk minden más készitménynél nagyobb és állandóbb.

Pelottáimnál *feldörzsölések, bőrlobbok, maródások s kellemetlen nyomási érzések* ki vannak zárva.

Sérvkötőim ára a legjutányosabb.

A legszebb és legtartósabb **kesztyük** nálam kaphatók.

Egyetlen raktár a *legczélszerübb s elpusztithatlan*, legkülönfélébb

pinczér-táskákban,

melyekre különösen felhivom a vendéglős és pinczér urak figyelmét.

Tisztelettel

MOLNÁR VILMOS.

Bor eladás.

200 hl. fehér, 100 hl. vörös

saját termésü hegyi bor.

Hektója 19 frtért eladó POMÁZON,

Laszlovszky Bélánál.

Eladó szikvizgyártógép.

Egy jókarban levő naponként 1500 üveg szódavizet gyártó gép a hozzátartozó 400 üveggel szabadkézből 750 forintért eladó. Bővebbet e lap kiadóhivatala ad.

XIV-ik évfolyam. 1898. 11. szám. Budapest, junius 5-én.

VENDÉGLŐSÖK LAPJA

„PINCZÉREK LAPJA.“

A hazai szállodások, vendéglősök, kávések, pinczérek és kávéházi-segédek érdekeit felkaroló szakközlöny.

„Az első magyar orsz. pinczemesterek és pinczemunkások egylete“. a „Budapesti kávéház segéd-egylet“, a „Szatmár-Németi pinczér-egylet“, a „Székesfejérvári pinczér-egylet“, a „Szombathelyi pinczér betegsegélyző-egylet“, a „Győri pinczér-egylet“, a „Révkomáromi vendéglősök- és kávések ipartársulata“, az „Aradi pinczér-egylet“nek, a „Szabadkai pinczér-egylet“-nek, az „Aradi vendéglősök- és kávések-egyesülete“-nek, az „Ujvidéki szállodások-, vendéglősök- és kávések ipartársulatának“, a „Miskolczi pinczér-egylet“-nek és a „Kassai vendéglősök-, kávések-, korcsmárosok- és pinczérek-egyleté“-nek

HIVATALOS KÖZLÖNYE.

Megjelenik havonkint kétszer, minden hó 5-én és 20-án.

Előfizetési ár:

Egész évre . . . . 6.— | Félévre . . . . . 3.—
Háromnegyed évre . 4.50 | Évnegyedre 1.50

Laptulajdonos és felelős szerkesztő:
IHÁSZ GYÖRGY.

Szerkesztőség és kiadóhivatal:
VII. kerület, Akáczfa-utcza 3-ik szám.
Kéziratok és előfizetések ide intézendők.

Pán föltámadása.

Pán, a nagy Pán meghalt! — zokogták az emberek és szomoru lett a világ. Siralom völgye lett a vidám, csodaszép Tempéből...

Hervad már ligetünk,
Diszei hullanak,
Tarlott bokrai közt
Sárga levél zörög.

Alszik a nagy Pán halálát sirató költő, a szomoru ember; ámde a nagy Pán föl-föltámad, évről évre, minden tavaszszal.

Megjelenését pacsirtadal, fülemile-ének köszönti, kökörcsinek, ibolyák üdvözlik s csilingelve ünneplik a gyöngyvirágok fehér harangocskái.

A fagytól merev patakok életre szökkennek s tánczolva, csörögve lejtenek a nagy Pán tiszteletére, mig a tavak suttogó hullámaiban kaczagva üznek játékokat a sellők.

Dal, zsibongás mindenfelé s ezerféle illattal tömjénez a föld a vidámság Istenének.

Pásztortüzek lobogásánál furulyaszó altatja, napkelténél fürge nyájak ugrándoznak feléje, szóval, örvendez a világ, mert a nagy Pán nem halt meg, csak elaludt s a tavasz lehelletére föltámadott s mig az ősz dere le nem tarolja a fák lombjait, közöttünk, velünk marad.

Vele örvendünk, őt áldva futkosunk az iratos mezőkön, integetvén az illanó fecskéknek, a kereplő gólyáknak és a bólintgató virágoknak.

Ki a szabadba, a nagy Pán udvarába!

Ez a kiáltás veri ki ellustult vérünket és megyünk erdőt bujni, mezőt járni.

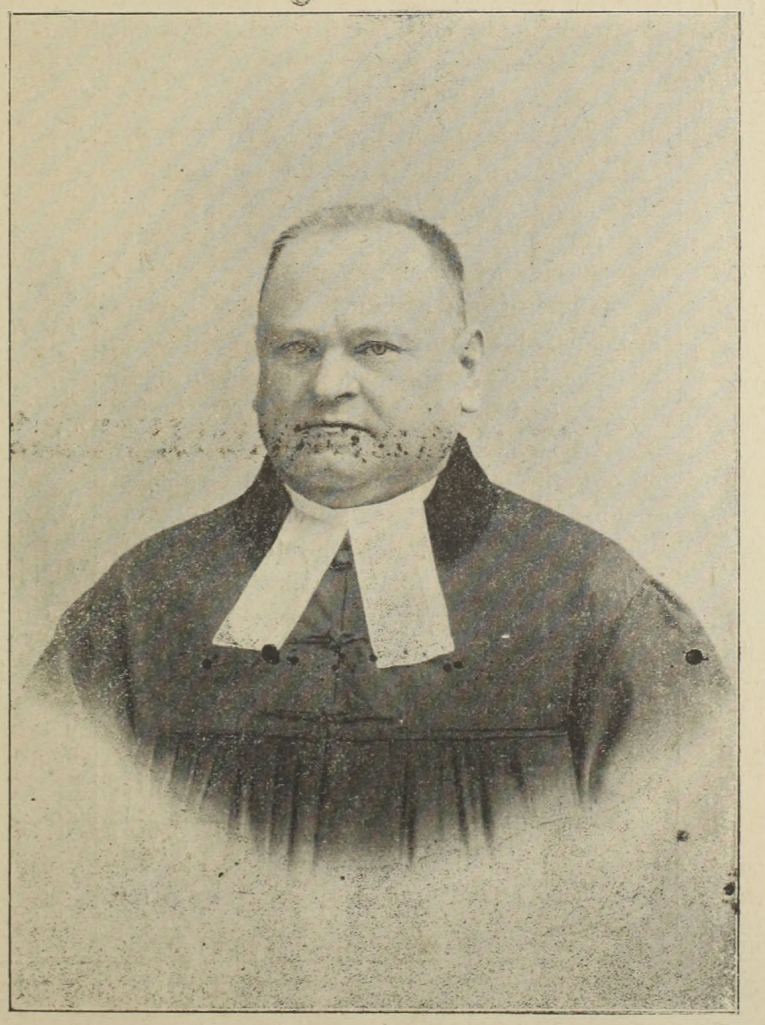

Bachát Dániel.

(Szövege a 4. oldalon.)

Megifjodunk, a szomoru ember visszatér a régi oltárhoz, a természethez s a nagy Pánnal boldogan merül a mindenség csodás szépségeibe.

Megyünk nyaralni a puszták csöndjébe, megyünk fürdőzni az eget tükröző tavak, folyamok hűs, élesztő hullámaiba.

A fürdő, a víz a tisztulás, a ujhodás csodaszere; azért tette Jézus a kereszténység avató eszközévé s Mohamed az Istenhez való fohászkodás kezdetéül.

Legyünk testileg tiszták, hogy lélekben emelkedettek lehessünk.

Menjünk a szabadba, hogy magunkba szállhassunk; fürödjünk, hogy lemoshassuk magunkról a mindennapi küzdelem salakját, viszszaadva testünk épségét; mert hát csak ép testben lakozhatik ép lélek.

És mily könnyü ez nekünk budapestieknek.

Minden, a mi szép, körülvesz bennünket. A hegyvidék nagyszerüsége, a rónaság bája egyként közelről s közelre hivogat bennünket: kinek a hol tetszik, ott örvendezhet a nagy Pán, a természet ébredésének.

A Duna iramló hullámai, Buda gyógyerejü vizei, a Rákos forrásai kinálják a megifjodást.

Menjünk a szabadba! menjünk fürdeni!

A vendéglősiparé az érdem,

Mai számunk 12 oldal.

hogy a természet áldásait, melyekkel székesfővárosunkat oly pazarul elhalmozta, a modern emberre hozzáférhetővé s kényelmesen élvezhetővé tette.

Adjon Isten a «zöld» vendéglősöknek szerencsés ivadot, a hazának bő aratást, hogy tavasztól késő őszig igazán vidám legyen a nagy Pán uralkodása.

Kongresszus után.

I.

Bokros Károly megnyitó beszéde és Nérey Dezső, a fenntartó bizottság elnöke, beszámolója után megalakult az *első nyugdij-közgyülés*. Az országos nyugdijegyesületnek következő tisztikara lett megválasztva: Igazgató elnök: *Stadler* Károly, alelnökök: *Nérey* Dezső és *Bokros* Károly. Igazgatósági tagokul: *Glück* Frigyes, *Petánovits* József, *Sverteczky* Gáspár, *Kommer* Ferencz, *Drechsler* Béla (?) *Prindl* Nándor, *Steuer* Sándor, *Sztanoj* Miklós *Lőrincz* Elek, *Gaál* Andor és *Mitrovátz* Adolf. A felügyelő bizottság tagjai lettek: *Francois* Lajos, *Harkai* Mór, *Lőwenstein* Nándor, *Ilits* József, *Skoupil* József, póttagok: *Hanusz* Béla, *Páris* Vilmos és *Glaser* Fülöp. A tisztikar megválasztása után *Bokros* Károly elnök (Stadler távol volt) felhivta az egyesületi megbizottakat, hogy jelentsék, mennyivel járulnak a *nyugdij-alap tőkéjéhez*? A közgyülésen azonnal következő bejelentések tétetnek:

Gundel János a vendéglős ipartársulat nevében	5000 frt
Mitrovátz Adolf, a budapesti pinczér egyesület nevében	5000 „
Mitrovátz Adolf, a budapesti pinczér egyesület gyüjtése utján	1500 „
Holländer Dezső, a budapesti kávéssegédek megbizásából	5000 „
Hegyháti Sándor, a szegedi egyesület megbizásából	250 „
A szabadkai egyesület megbizottja	3060 „
Seress Márton, a kassai egyesület megbizottja	1480 „
Posch Gyula, a szombathelyi egyesület megbizottja	2500 „
Posch Gyula, a szombathelyi nyugdij-gyüjtő társaság megbizottja	388 „
Az aradi egyesület megbizottja	500 „
A nagyváradi egyesület megbizottja	952 „
A szatmári egyesület megbizottja	1080 „
A komáromi egyesület megbizottja	100 „
	26750 frt.

Alapitó tagoknak a következők léptek be az egyesületbe:

Köbányai első magyar serfőződe r. t.	1000 frt.
Törley József	500 „
Stadler Károly	200 „
Glück Frigyes	200 „
Gundel János	200 „
Louis Francois	200 „
Nagy Gábor	200 „
Kommer Ferencz	100 „
Mattoni H.	200 „
Juránovics Ferencz	100 „
Hauer Bertalan	100 „
Drechsler Béla	100 „
Páris Vilmos	100 „
Sverteczky Gáspár	100 „
Felzmann Ferencz	100 „
Kammer Ernő	100 „
Sperl Flóris	100 „
Dozsé Döme	100 „
Löwenstein Nándor	100 „
Seress Márton	100 „
Szállásy Lajos	100 „
Fritsche Vilmos	100 „
Bokross Károly	100 „
Ifj. Sacceláry György	100 „
Reiner Adolf	100 „
	4400 frt.
	26750 „
Összesen	31150 frt.

Ezen adományokkal együtt az országos központi takarékpénztárban 42 ezeren felül elhelyeztetett. Megemlitem még, hogy a fennt emlitett takarékpénztár a pénzkezelést dijmentesen eszközli.

Mint tehát kartársaim látják, a régen kivánt intézetünk megvalósult s rajta legyünk, hogy minél több tagot belépésre serkentsünk. *A rendes havi befizetések ez év julius havában eszközöltetnek.* A belépés megkönnyitése végett az igazgatóság választmányi székhelyeket fog meghatározni, avval a feladattal, hogy az oly városokban kartársaink belépésre felszólitsák a környékbeli kartársakat stb. stb. Hogy evvel az intézménynyel társadalmi tekintélyünk is emelkedni fog, az tagadhatatlan. Igen szépen mondotta Nérey Dezső: „eddigi munkálkodásunk folytán azon meggyőződést nyertem, hogy ez ideig még iparunk keretében nem alkottatott ily nemes és igazán humánisztikus intézmény, mint a nyugdij intézet, és merem állitani, hogy nem is fog a közel jövőben sem egy hozzá hasonló értékü alkottatni, amiért is a legmelegebben ajánlom szeretetükbe és kérem leghathatósabb támogatásukat a jelen intézmény iránt. Kell-e vajjon ezt különösen is ajánlanom?“ Tehát csak kartársainkon mulik, hogy tekintélyre szert tegyenek! Hogy el tudtuk érni ezt a napot, hálát adok még a nyugdij ügy előharczosainak, kiket fáradozásukért nem lehet máskép megjutalmazni, ezek pedig Tóth Kálmán, Tóth Endre, sok névtelen szabadkai, szatmári, és szegedi szaktársak.

Első napon csak a nyugdij intézet dominált, és mi abban biztosak lehetünk, hogy Stadler Károly elnök urban oly egyénre találtunk, aki nemcsak olyan ujkoru ügybarát, hanem ki már igen régen foglalkozott mindezekkel a kérdésekkel és intézményekkel. az ő vezetése alatt a nyugdij intézetünk csak virágozni fog! Megemlitem még, hogy van még sok oly egyesület, kik megigérték, hogy vagyonukkal a nyugdij alaphoz hozzájárulnak, de a kik az összeg magassága tölött még nem határoztak, minden esetre kivánatos volna, hogy ez mielőbb megtörténjék.

II.

A második nap legfontosabb pontja az országos magyar vendéglős szövetség megalakitása. Bokros Károly gyönyörü jelentését terjeszté a kongr. elé. E jelentés minden betüit aláirjuk, eltekintve némely jóhiszemü tévedésétől. Enyhitő körülménynek vesszük Bokross urnak azt, hogy mint a központi végrehajtó bizottság egyik tagja, maga felett nem mondhat kritikát. Az ezredéves kiállitás *alkalom és inditó ok* is volt. 1888. márczius hóra összehivott kogresszuson csak 149-en jelentkeztek, e végből lett elhalasztva — agyoncsapva. 1889-ben miért nem hivták egybe ujra a magyar vendéglősöket alakuló közgyülésre? Ezt elmulasztották tehát, a vidékiek 1896-ban forszirozták annak a kongresszusnak az összehivását. Arra sohasem lehet várni, hogy a vendéglős szövetség alakuló közgyülésén *az egész* ország képviselve legyen. Csinálják meg a szövetséget 40 tag jelenlétével, ha üdvös lesz, majd meglátjuk, mennyien fognak egyszerre belépni az egyesületbe. Azért nem kell nekünk sohasem arra várni, meddig nehány konservativ meggondolja magát, ha helyesnek és jónak tartjuk a vendéglős szövetséget, csináljuk meg fél Magyarországgal, a sors majd kényszeriti belépésre. Különben Bokros urnak szakszerü előadásáról csak elismeréssel szólhatok. Itt adjuk jelentésének befejező részét az inditványnyal együtt:

Már most mi a feladatunk ezek után? Nem egyéb, mint az „Országos Magyar Vendéglőssszövetség“ minél előbbi megalakitása a Stadler Károly 1885-iki tervezete alapján.

Indokolttá teszi ezt azon körülmény, hogy:

1. *A regaleadók*, a mint ezt tegnap is kifejtettem, még mindig sulyos teherként nehezednek vállainkra, már-már tökéletes végromlással fenyegetve bennünket;

2. hogy az *italmérési jogokat* a m. kir. pénzügyigazgatóságok rendszer nélkül osztogatják boldog-boldogtalannak. nagy kárára iparunknak, a melybe ily módon szédelgők, csalók lopózkodnak üzleti nyereségvágytól indittatva;

SEC TALISMAN TÖRLEY JÓZS. és TSA PROMONTOR. (BUDAPEST.) SEC
DEPOSÉ.

3. hogy a *szeszes italok kismértékbeni elárusitása* még mindig korlátlanul folyik s károsit bennünket napról-napra legvitálisabb érdekeinkben;

4. hogy iparunk immár két izben a m. kir. kereskedelmi miniszteriumhoz intézett s alaposan indokolt memorandumaink daczára a *képesitéshez kötöttséget* mai napig sem tudta magának kivivni;

5. hogy mi intézkedés, illetve biztositás sem történt aziránt, hogy a *vasuti venglőket* ne üzleti nyereségre spekuláló vállalkozóknak, hanem becsületes, iparukat éveken át tanult vendéglősöknek adják bérbe;

6. hogy a *helyközvetités ügye* még ma is teljesen rendezetlen állapotban van és pedig ugy a fővárosban, mint a vidéken, s hogy a segédek — pinczér és kávéssegédek — ez iránt életbe léptetett mindennemü intézkedése — ez ideig — teljesen eredményte len maradt;

7 hogy a *szolgálati pragmatika* — vagyis a főnök s alkalmazottai közt levő jogviszony — minél előbb egyöntetü törvényes megalkotást nyerjen; s ennek keretében a *tanonczkérdés* is megoldassék, még pedig nemcsak a szakképzettséget megadó *oktatás*, hanem *erkölcsi* és *szellemi nevelés* biztositása által (Stadler-féle tervezet 4. és 5. pont);

8. az *idegenforgalom emelése* is müködésünk állandó programmpontját kéezze

E kérdésben teljesen egyetértek *Stadler* Károly által 1885-ben felhozott indokolással, annyival is inkább, mivel, amint ezt az 1896 dik congresszuson kifejtettem, a székesfővárosi és egyes vidéki nagyobb szállodákat s vendéglőket határozottan európai szinvonalon állóknak tartom és tudom, s mivel ezek az idegenforgalom előmozditásának hathatós segédeszközét fogják képezni.

Mindezeknél fogva a következő javaslatot terjesztem a t. congresszus elé:

A Debreczenben 1898. évi május hónap 12-dik napján tartott III-dik Országos Magyar Vendéglős-Congresszus határozatilag kimondja, miszerint a congresszuson képviselt s a többi ipartársulatok bevonásával az „Országos Magyar Vendéglős-szövetséget“ életbe lépteti.

A szövetség létesitése érdekében a Stadler Károly által 1885-ben alkotott ügyrend értelmében a központi igazgató-tanácsot megalakitja s annak tagjaivá Stadler Károly elnöklete alatt ötven tagot választ meg.

A központi igazgató-tanács végrehajtó-bizottsága tisztének elfogadására a Budapesti szállodások, vendéglősök és korcsmárosok ipartársulatát, illetve ennek választmányát kéri föl.

A congresszus a szövetség minél előbbi létesithetése czéljából a végrehajtó-bizottságot teljhatalommal ruházza fel s felkéri, hogy a szervezés megkönnyitése czéljából a vidéki ipartársulatok elnökségeivel, mint a szövetség expozituráinak természetes fejével, közvetlenül haladéktalan érintkezésbe lépjen.

A költségeket a Budapesti vendéglős-ipartársulat a vidéki társulatok kölsönös szavatosságának biztositásával, előlegezi s a részarányos kiadásokat — hiteles kimutatások kapcsán — negyedévenkint követeli be a vidéki ipartársulatoktól.

És most, midőn másodizben voltam szerencsés az Önök érdeklődését és figyelmét igénybe venni, azon kéréssel fordulok Magyarország összes vendéglőseihez, hogy vezéreinket: *Gundel* Jánost, *Stadler* Károlyt és *Glück* Frigyest iparunkat előmozditó munkálataikban lelkünk egész melegével támogassuk, de mindenekfölött őket kövessük, mert nagyon kevés ipartestülete van az országnak, a mely három ily kiváló egyéniséget szerencsés kebelében tisztelhetni.

Ezen nyolcz pont megérdemelné, hogy minnegyikkel külön-külön foglalkozzunk, de helyszüke miatt erről egyelőre le kell mondanunk, másodszor pedig ugyis szándékozunk a miniszterek elé terjesztendő ujabb beadványokat annak idején szószerint közölni, tehát nem is akarunk felesleges munkát végezni.

Megemlitésre méltónak tartjuk még azt, daczára, hogy a vendéglősök tudják, hogy a helyközvetités ügye még igen rendezetlen, ugy a fővárosban, mint a vidéken és hogy a segédek — pinczér- és kávéssegédek — ez iránt életbe léptetett minden nemü intézkedése — ez ideig (ez a bökkenő! a szerk.) — teljesen eredménytelen maradt, mind ennek tudtával igen keveset tettek, sőt ellenkezőleg, a segédek által kezdeményezett ujitásokat és intézményeket még csak nem is pártolták; de reméljük, hogy ezentul a vendéglősöktől kiinduló reformokat a *vendéglősök is pártolni fogják!*

A jóhiszeműséget nem vonom kétségbe, hanem a nemtörődőket vádolom.

Poós Gyula.

A nyugdijintézet vidéki választmányai.

— Dr. Solti Ödöntől. —

Most, hogy már megalakult a nyugdijintézetünk és csak az van hátra, hogy minél több tagja legyen az egyesületnek, szükségesnek tartjuk, itt közölni az alapszabályokból azt a részt, a mely a vidéki városokban foglalkozó kartársakra szól. Éljenek a vidéki kartársak avval a joggal, amit az alapszabály biztosit nekik. Itt adjuk a következőképen:

80. §. A fővárosban és minden oly vidéki városban, hol a rendes tagok száma legalább 30-ra szaporodott, választmányok alakitandók.

81. §. A budapesti választmány áll: elnök, alelnök, titkár, ellenőr, 24 rendes és 12 pót-választmányi tagból, a vidéki választmányok: elnök, alelnök, pénztárnok, ellenőr, 12 rendes és 6 pót-választmányi tagból állanak, kiket három évi időtartamra első izben a helyenként jelentkezők, azután a közgyülésen megjelenési joggal biró rendes tagok, és pedig a tisztviselőket általános, a rendes és póttagokat viszonylagos szótöbbséggel választják.

82. §. Ha a választmány valamelyik tagja négy egymásután következő ülésben indokolatlanul meg nem jelenik, önként kilépettnek tekintetik, és helyébe az első póttag hivandó meg, ki ettől fogva a választmányi üléseken résztvehet.

83. §. A választmányok hatáskörébe tartozik általában a tagok nyilvántartása, a tagdijak beszedése, könyvelése, az igazgatósághoz juttatása, a tag felvétel, kizárás, végkielégités, nyugdijazás, halasztások stb. kérdéseiben mint első foku közeg a jelen alapszabályok értelmében határoz; az eljárási szabályokat az igazgatóság dolgozza ki.

84. §. A választmány minden hónap első hetében rendes ülést tart, melyen jegyzőkönyvet vezet, és ezt legkésőbb 8 nap alatt elnök, ellenőr és két választmányi tag által aláirva az igazgatóságnak megküldi.

85. §. A pénztárnok és ellenőr $^2/_3$—$^1/_4$-ad arányban az igazgatóság által megállapitandó — 30 frtnal nem kevesebb — ovadékot tesz le, mely összeg az egyesületi vagyontól elkülönitve az igazgatóság által gyümölcsözőleg kezelendő s a letevőknek 4% kamat fizetendő.

Az ovadék összege az évi befizetések arányában állapitandó meg.

86. §. A pénztárnok és ellenőr hetenként hivatalos órát tartanak, melyen felvételre jelentkezőknek a kellő utbaigazitást megadják, őket előjegyzik, tagdijaikat beszedik, nyugtatványozzák, a befolyt összegekkel havonként a választmányi ülésen elszámolnak, és kötelesek minden hó 10-ig a kezeikhez befolyt tagsági járulékokat az igazgatóság czimére beküldeni.

87. §. A választmány vagyoni felelősség terhe mellett köteles felügyelni arra, hogy a pénztárnok és ellenőr kötelezettségeiknek pontosan és lelkiismeretesen megfeleljenek; a mennyiben pedig szabálytalanság, vagy visszaélés jutna tudomására, annak elkövető jét állásától azonnal felfüggeszti az elnök a kellő biztositási intézkédéseket, — könyvek, pénztár stb. elzárását — haladéktalanul megteszi, további intézkedések megtétele végett pedig 48 óra alatt rendkivüli választmányi ülést hiv egybe és egyidejüleg az igazgatóságot is sürgősen értesiti.

88. §. A választmányok elnökei-, alelnökei- és rendes tagjainak dijazására a 74. §. határozmányai irányadók.

A pénztárnokok ellenőrök és a fővárosi választmény titkára 600 forint erejéig terjedő nyugdij igényt dijmentesen biztosithatnak maguknak, ezen felül pedig a tagsági járulék felét fizetik.

A fővárosi választmány ellenőre és pénztárnoka ezen felül az igazgatóság által megállapitandó külön dijazásban is részesithető

DOMINO SEC pezsgő. Versenyez nemcsak az összes hazai, de valamennyi külföldi pezsgő gyártmánynyal is. Gyár: Velenczén, Fejérm. **Központi iroda: Budapest, VIII. kerület üllői-ut 60-ik szám.**

Bachát Dániel.

Oly egyén arczképét mutatjuk be jelenleg olvasóinknak, aki nem csak mint egyházának lelkes papja, kitünő szónok és példás vallásu lény nyerte meg a magyar székes-főváros lakosságának, köztiszteletét, bizalmát és szeretetét; hanem aki, mint iró, a hazai egyik legtekintélyesebb irodalmi intézetnek a „Kisfaludi-társaság"-nak tagja lett, s a ki mint társadalmi egyén nemcsak a magasabb körökben, hanem a vendéglősök között is gyakori megfordulása által közszeretet tárgya lett és a ki a mi lapunkat is nemcsak anyagilag, hanem szellemileg is támogatta s támogatja jelenleg is és akinek főleg nagy érdeme az, hogy a székes-főváros tót ajku evangelikus lakosságát *megmagyarositotta* s ez által *a nemzet előtt elévülhetetlen érdemeket szerzett.*

Bachát Dániel a fővárosi kerepesi uton lévő evang. egyház lelkésze és főesperes az, kinek arczképét azon alkalomból ismertetjük kedves olvasóinkkal, hogy május 22-én ünnepelte a fővárosbani lelkészkedésének 25 éves jubileumát, melyen ismerősei, barátai és tisztelői nagy ovácziókban részesitették; és méltán, mert Bachát érdemei oly sok oldaluak, hogy alig van a székes-fővárosnak oly társadalmi osztálya, mely Bachát tevékenységének nem örvendene.

Mint pap s lelkész, odaadással működött már negyed század óta, s mint magyarositó a tótok megmagyarositását valódi apostoli buzgalommal folytatta, s büszke önérzettel mondhatja el magáról, hogy ő nemcsak egyházának, hanem a magyarosodásnak is apostola a magyar székes-fővárosban.

A derèk magyarsitó lelkész negyedszázados jubileumához mi is, a kik lapunk s vallásunk által bizonyos szellemi összeköttetésben állunk és élünk a lelkes apostolhoz, szivünk egész melegével járulunk, s bemutatva sikerült arczképét, olvasóinknak, őszintén óhajtjuk, hogy még számos éveken át müködhessék az Úr szőllőjében hivei és a társadalomban a tótság között mint kedves társalgó, s mint magyarositó apostol, a ki jóakaró barátja a vendéglősönek is.

Bachát Dániel rövid életrajzát a következőkben foglaljuk össze:

A budapesti kerepesi-uti ev. egyház tagjai nagy ünnepséggel ülték meg főt. *Bachát* Dániel főesperes ur 25 éves jubeliumát. Mult hó 22-én d. e. 10 órakor az összes presbyterek élükön Dr. *Matuska* Péter egyház felügyelő, orsz. képviselő és *Knyasskó* György gondnokkal az ünnepelt lakásán megjelenvén, diszes emléktárgyat nyujtottak át szeretetük és ragaszkodásuk jeléül s innen a déli növényekkel feldiszitett templomba vonultak, hol *Droppa* Vilmos tábori lelkész tartotta az ünnepi beszédet. Ezután *Bachát* Dániel főesperes hála imát mondott s áldást kérve a hazára, királyra és a gyülekezetre; *Droppa* tábori lelkész ki a mult évben tartott nagy hadgyakorlatok alkalmával II. Vilmos német császár által az arany sasrenddel lett kitüntetve, nagyhatásu beszédben méltányolta a jeles lelki pásztor és egyházfő érdemeit. Az isteni tiszteleten jelen voltak az egyház nagyszámu tagjai. Este *Muhr* György kerepesi-uti éttermének külön helységében tényes lakomára gyültek össze az egyház hivei és az ünnepelt tisztelői. Ott voltak *Matuska* Péter dr. orsz. képviselő, Dr. *Matuska* István, Knyasskó György gondnok. Czambel dr. egyetemi tanár s az összes presbyterek, kik között szellemes és magas tartalmu felköszöntőkben nem volt hiány.

Országos pinczér szövetség.

I.

Jegyzőkönyv.

Felvétetett 1898. május 13-án Székes fővárosi Vigadóban tartott értekezleten az O. P. E. megalakitása érdekében.

Hosszas vajudás után az ülés elnökévé *Siposs* Dezső helyettes szerkesztő ur egyhangulag melegen megválasztatott.

Az elnöki székre lépett elnök meleg, lelkes szavakban köszönte meg a személyisége iránti bizalmat, s szavai melyel a gyülést megnyitottnak nyilvánitotta, megtalálta az utat a gyülekezet minden egyes tagjának szivében. A zajos éljenzés és moraj lecsendesülésével, Sipos Jenő jegyző és előadó ismételte az O. P. E. eszméjét. S midőn magasztos beszéde végeztével a szaktársakat tettre szóllitja fel, freneticus éljenzést vertek vissza a vén vigadó setét falai.

Ezután az eszme érdekében *Siposs* Dezső elnök beszélt, elhangzott szavaira többször alá csordultak a hallgatók könnyei, a taps és éljenzés még a végszavakat követte igazán megérdemelt jutalom és babér volt. A gyülést ezután melyben az elnök Siposs Jenő urat 2 szer rendre utasitotta az ülést 10 perczre felfüggesztette.

Rövid idő hamar elmult. Mire az elnök a gyülést, miután a vállasztás komoly voltára figyelmeztette ujból megnyitottnak nyilvánitotta, a következő tisztikar minden egyes tagja egyhangulag meleg éljenzéssel vállasztatott meg.

Diszelnökök lettek: *Stadler* Károly és *Klivényi* Ferencz urak *Mózer* Károly elnök. *Végh* Miklós, *Toman* László, *Danninger* Sebestyén, *Bauer* Károly alelnökök. *Bergkovits* János, *Tibán* Ferencz titkárok.

Ezután *Blassuthy* Istvánnak adta meg az elnök a szót, ki őszinte érzelemmel telve mondott köszönetet, az idegeneknek kik e nemes eszmét a fővárosba hozták.

Egyhangulag tudomásul vétetett.

Végül *Siposs* Jenő előadónak és az elnöknek a bizottság egyhangulag buzgó fáradságukért köszönetett szavazott.

Mielőtt az elnöki záró szavakra került volna a sor, megalakitották a küldöttséget a mely a megválasztott tisztviselőket, hivataluk elfogadására felkérje.

Most pedig az elnök az érzelmek legnemesebb hurjain szólva mondott köszönetet a példás rendért, szives türelemért és fáradságért s miután a megalakult mozgalmi bizottság müködésére Isten áldását kikérte és a pinczérek jövő boldogságára mondott imát, az ülést Isten, király és haza éltetésével berekesztette.

Kelt Budapest, 1898. május hó 13-án

Siposs Jenő
jegyző.

Knyasskó György.

A magyar iparosok egyik legtekintélyesebb tagjának arczképével lepjük meg itt kedves olvasóinkat.

Knyasskó György a magyar székes-főváros legelső kárpitosa, akinek diszmüvei nem csak a magyar főuri termekben diszlenek, hanem a legelső magyar ember buda-



CSILLÁR-GYÁR részvénytársaság
Budapest, VII. Ilka-utcza
a Csömöri-uttól jobbra, a Stefánia-ut mögött.
Közlekedés a zuglói lovasuttal.

Az összes világitó rendszerek részére (u gymint: villany, gáz, acetylen, benzin, borszesz és gazolin) csillárok szállitására ajánlkozik.
Honi gyártmány. Stylszerü kidolgozás. Dus választék. Olcsó árak.
Teljes vendéglői, kávéházi és szállodai berendezésekre, *eredeti* rervezetekkel és költségvetésekkel *dijmentesen* szolgálunk.
Régi csillárok *aranyozása, tisztitása* és *átalakitasa* jutányosan eszközöltetik.

vári és gödöllői otthonaiban is közbámulat tárgyaivá lettek, mert a budai királyi palota és a gödöllői várkastély termeinek berendezései az ő müvész-mesteri kiviteleit dicsérik.

Knyasskó György azonban nem csupán a fejedelmi és nagyuri termek diszitéseivel és berendezéseivel foglalkozik; a polgári házak berendezéseit is épp oly szakértelemmel, jó izléssel, és bámulatot keltő ügyességgel végezi, mint a fejedelmi lakok berendezéseit, és éppen azért mutatjuk be arczképét olvasóinknak, hogy ha vendéglőik, termeik berendezése szükségessé válik, forduljanak bizalommal e derék s a fővárosnak határozottan legelőnyösebben ismert kárpitosához és mi biztosithatjuk olvasóinkat, hogy ő ezen bizalmat a legpontosabb munka szállitással meltán ki fogja érdemelni.

Knyasskó György nemcsak mint szakmájában kitünő iparos szerzett érdemeket, hanem mint az ev. egyház kerepesi uton levő templomának egyházgondnoka is ily minőségben töltött 10 évi müködése által elévülhetetlen érdemkoszorut font homloka körül.

Örülünk, hogy arczképét bemutathatjuk, s őszintén kivánjuk, hogy sokáig éljen!

Országos pinczér szövetség.

II.

Jegyzőkönyv.

Mely felvétetett 1898. május hó 18-án a budapesti mozgalmi bizottság második rendes gyülésén az „Orient" szálloda éttermében.

Miután a bizottság elnöke jelen nem volt, az elnöki tisztet a mozgalmi bizottság volt elnöke *Siposs* Dezső vállalta el.

Először is, szép szavakban lendületes beszédben beszédben mondott köszönetet a megtisztelésért, és miután ez ügy, az eszme érdekében a megjelenteket illő komolyságra szólitotta fel, a gyülést megnyitottnak nyilvánitotta.

Viharos tetszés nyilvánitás elmultával, lecsendesülésével a jegyzői tisztet az elnök *Siposs* Jenő urat bizza meg ki folytonos helyeslés és ugy van kiáltások között olvasta fel az általa készitett igen szép jegyzőkönyvet.

Senki ellenvetést nem tett miért is az elnök, hitelesitésére a jegyzőkönynek, *Blassuthy* István és *Arvay* Berczi urakat szólitotta fel.

Tárgysorozat előtt *Blassuthy* István szót kért az elnöktől, ki azt miután meg adta, *Blassuthy* István, *Klvényi* Ferencz disz elnök ur üdvözletét jelenti a bizottságnak és mellőzhetetlen okokból távolmaradásának szives elnézését kéri.

E szavakra viharos éljenzés tört ki melynek multával az elnök inditványára tiszteletüket, szeretetüket és hódolatukat küldik *Blassuthy* ur által szeretett diszelnöknek.

Most *Dreiszker* Miklós emelkedett fel s rögtönözött beszédében fejtette ki szépen az Országos Pinczér Egyesület eszméje iránti ragaszkodását és lelkesedését.

Beszéde közben az elnök felkérte, hogy a jelen perczek magasztosságát sértő kifejezésekre a szónok tartsa távol magát.

A szónok tudomásul vette.

Beszédének végeztével, élénk helyesléssel és számos gratulátióval üdvözölték *Dreiszker* urat.

Dreiszker után Siposs Dezső ur jelentkezett szólásra.

Ha nem tartott volna a beszéd, mely minden izében lendületes, meggyőző, hatalmas szónoklat volt, másfél óráig, szeretném megőrizni mint maradandó becsü emléket. De meg vagyok győződve, hogy ama szép szavakat a jelenlevők legvégsőbb időig meg fogják őrizni szivükben, a mit meg is mutattak akkor, midőn e beszéd végeztével szerencsésnek érezték magukat a szónokkal koczintani.

Az elnöki székről elhangzott beszéd oly lázas izgatottságot idézett elő a jelenlevőkben, hogy az elnök kénytelen volt a gyülést 10 percre felfüggeszteni, hogy a nyugalom helyreálljon.

Tiz percz elteltével a választásokra került a sor.

Ezen pontnál *Siposs* Jenő szólalt fel s heves szavakkal támadá a szemben hizelkedő, hátunk megett agyarkodó ellenségeket, és inditványára, melyet egyhangulag fogadtak el a mozgalmi bizottság tisztikarából *Bauer* Károly, *Berkovitz* János, *Thitán* Ferencz kitöröltettek, és helyettük *Poplán* Zsigmond alelnöknek, *Dreïszker* Miklós, *Ihász* György és *Herkner* Ferencz urak titkárnak választattak meg.

Ihász György ur magvas beszéddel méltatta az O. P. E. eszméjét és hathatóan tüzelte az ifjuságot és igérte, hogy ő is ott lesz mindég a küzdők között.

Ezután többen szólaltak még fel, kiknek bőven kijutott az éljenzés és tapsból. Végül az elnök állott fel s megköszönvé a jelenlevők türelmét és férfias magatartását, az ülést berekesztette.

Budapest, 1898. május hó 18.

Siposs Jenő,
jegyző.

A Rákos nayádjai.

— A Szemere-szálloda és fürdő Péczelen. —

Sokat sokszor olvastam a magyar géniuszról. Hivatkoznak rá, ösztönöznek bennünket, hogy fogadjuk szivünkbe, de senki sem mondotta meg, hogy mi az?

Pedig könnyü kitalálni!

A természetben a természettel élni. Gyönyörködni szépségeiben, megérteni, követni törvényeit, becsülni, élvezni áldásait. Ez a magyarság nemzeti characteristiconja, ez szelleme, ez volt s ez lehet az ő nemtője.

Ha valaki természetes a modorában, egyenes, nyilt a beszédében, határozott, becsületes a cselekedeteiben, azt mondjuk rá, hogy ez aztán magyar ember!

Igen, mert a magyar a természet fia.

Az egy igaz Istennek nem csinált misticus homályu templomokat, hanem kiment a berekbe s fülemile dal mellett, a fölkelő nap ragyogásánál elmélkedett, zengett dicséretet a mindenség örök szellemeről, a magyarok Istenéről, a ki atyja és teremtője mindennek.

Nem emelt henye kövekből erősséget magának, szellős sátorokban ott aludott az illatos mezőkön s szeretteinek, magának két keze, bátorsága volt a vára védelmező fegyvere.

Még az eledeleinket is az jellemzi, hogy mindennek meghagyjuk a természetes izet és illatát.

A hol komoly tanácsra gyültek, törvényt tettek, nem ormótlan palota volt, hanem sik, roppant mezőség, mely a szőke Dunától a Pilis-hegység öléig nyulott.

„Rákos, Rákos mivé lettél,
Szép hiredből de kiestél!"

Igy hangzik a késő unoka szomoru nótája.

A *Rákos* volt a mi őseink országháza, oszlopai kéklő bérczek, kupolája a csillagos ég, fala a suttogó, csillogó Duna.

Itt hoztak törvényt mindig bölcsen, itt mondottak itéletet mindig igazságosan; mert közel voltak az Istenhez a szabad természetben. Bizony-bizony nem hiába mondotta Roussean, hogy vissza az erdőbe!

Szent nekünk ez a pataktól átszelt, Dunától ölelt, bérczektől koszoruzott *Rákosmező;* járjunk gyakran illatos berkeiben, megifjodunk leheletétől.

Ezer év búja, öröme suttog itt felénk minden füszálról, őseink szelleme leng felénk minden bokorból.

Menjünk a *Rákosra,* menjünk annál is inkább, mert itt most már nem a reménytelenség keserüsége fog el bennünket, mint a régi költőt; hanem a szebb jövő, a megifjodott nemzet munkálkodásának örvendeztető jelei ragadnak el bennünket e gyönyörü sikságon.

Mintha a nemzet géniusza ihlette volna meg Budapest népének ezreit, százával és százával sietnek vissza a természet ölére.

Mint őseink lenge sátorai, oly könynyedén, szivesen, vidoran mosolyognak felénk karcsu fák árnyas lombja alól szebbnélszebb villák, derüs házikók. Telep telep után épül Szt. Lőrincztől Ujpestig és Péczelig a szép Rákoson. Rákosfalva, József főherczeg-telep, Árpád-telep, Mátyásföld, Rákos-Keresztur, Rákos-Csaba és Perczel.

Egyik szebb a másiknál, de valamenynyinél szebb a szelid hajtásu, völgyeletbe rejtező *Péczel,* a hova a hatvani vonalon fél óra alatt visz el a vasut.

Ha szép a Rákos nyilt tekintetü sikja, akkor a péczeli völgyelet a hetedik szépség: a mosoly elbájoló gödre az ő arczulatán.

Őseink, a mikor az Isten segitségét kérték tanácskozásaikhoz, bizonyára ebben a viruló berekben mutatták be áldozatukat a mindenek urának.

Itt laknak a tündérek is, a források tündérei: a bűbájos *nayadok*, mert itt van a Rákos egyetlen *fürdője*.

Ma már nem vadregényes, elhagyott viztükör ez, hanem mintaszerü kényelemmel berendezett uszoda.

A péczeli, *Szemere-szálloda* részvénytársaság érdeme, hogy a főváros közelében a kirándulók lankadt testüket üde forrásvizben üdithetik fel.

Van e kies kis fürdőhöz pompásan berendezett szálloda kávéházzal, vendéglővel és nagy vigadóteremmel.

A szálloda bérlője *Tóth János*, ez a régi, jóhirü szaktársunk.

A vendéglőben, mely közvetlenül az állomás mellett van, *szobák* jutányos áron kaphatók. Hogy minden tekintetben *kitünő ételekkel és italokkal olcsó áron szolgálnak*, azt mondanunk is fölösleges, hiszen erről *Tóth János* hirneve eléggé tanuskodik.

A fürdő közelében gyönyörü, árnyas rétség és liget kinálkozik sétára s nagyobb kirándulásra a közeli hegyek kinálkoznak. Maga a *Szemere-szálloda* és fürdő is szép parkban fekszik, a honnan igéző a kilátás.

A ki egyszer felkeresi a *péczeli Szemere-szállodát és fürdőt*, az feledhetetlenül kellemes órákat tölt ott s gyakorta el-ellátogat oda, mert ellenállhatlanul vonzaná oda a *Rákos nayádjainak* varázsa, a péczeli nyaralók szebbnél-szebb lányai és asszonyai, a kiknek csengő kaczajától nemsokára csábitóan hangos lesz a *Szemere-szálló* uszodája.

Borzai Emil.

KÜLÖNFÉLÉK.

— **Az országos pinczér szövetség.** A szegediektől meginditott mozgalom örvendetes módon terjed a lelkes kezdeményezők lankadatlan buzgólkodása folytán. Mi, a kik elsőkül karoltuk föl évtizedek előtt a pinczérek érdekeit, örvendezve és megelégedéssel látjuk, hogy annyi áldozatba kerülő magvetésünk nem volt meddő fáradozás, mert a vetés megfogant, sőt már kalászait is hányja. Igazán elragadó látvány, hogy a pinczérkar ifju nemzedéke mily erős akarattal s öntudattal és mekkora rajongással dolgozik a jövő előkészitésén. Ha egyéb nem, már ez a mozgalom is meggyőzhetné a kormányt arról, hogy mily sokat nyerne a közérdek, ha iparunk képesitéshez köttetnék. Dicsérettel kell megemlitenünk, hogy iparunk legkiválóbbjai, mint *Stadler*, *Nérey*, *Klivényi* stb. szintén támogatják a lelkes fiatalságot nehéz munkájában. Mi a magunk részéről teljes sikert kivánunk az üdvös mozgalomnak, mely annyi esztendő bünös tétlenségének vetett véget.

— **Esküvő.** *Járó* István péczeli vendéglős legutóbb esküdött örök hüséget *Kiss* Juliánna kisasszonynak, *Kiss* Ferencz, péczeli vendéglős szaktársunk kedves leányának. Násznagyok voltak *Földváry* Gyula és *Schahoffer* J. urak. A tiszta szerelemből kötött frigyhez mi is őszintén gratulálunk.

— **Ne menjünk Bécsbe!** Mi annak idején nem helyeseltük, hogy a budapesti vendéglősök ipartársulata hivatalosan részt vett az osztrák császár uralkodásának 50 éves jubileumára rendezett bécsi Kochkunst-kiállitáson. Hogy felfogásunk menynyire helyes volt, bizonyítja az, hogy most minden előkelő magyar egyesület visszautasitja a bécsieknek a jubileumi ünnepélyekre való meghivását. Igy tett legutóbb a budapesti lövészegyesület is *Gajáry* Ödön inditványára. Igazán pirulnunk kell, hogy csak a budapesti vendéglősök bizonyos csoportja merészelte nem tudni, hogy mit parancsol a hazafiság nekünk Bécscsel szemben; sőt még azzal is meggyalázták a magyar vendéglősöket, hogy a bécsieknek a magyarok megalázó melőztetéseért köszönetet szavaztak.

— **Halálozások.** *Biró* János, József főherczegtelepi kávés és vendéglős, kinek Budapesten a Szentkirályi-utczában volt látogatott vendéglője, hosszas betegeskedés után jobblétre szenderült. Temetése nagy részvét mellett ment végbe. — *Buchner* József fővárosi vendéglős a „Régi Zenélő Óra“ egykori vendéglőse szivszélhüdés következtében hirtelen elhunyt. — *Wéber* József előbb devecseri, később budapesti vendéglős hosszas szenvedés után elhunyt. — *Ujvári* Károlyné, szül. *Vandrák* Etelka asszony, *Ujvári* Károlynak, a népszinház jeles tagjának forrón szeretett neje, mult hó 16-ikán jobblétre szenderült. Az elhunytban *Tábory* Ferenczné egyik legjobb barátnőjét vesztette el. Temetése nagy részvét mellett ment végbe. *Melcher* Károly fővárosi vendéglős 84 éves korában folyó hó 2-án elhunyt. Béke poraikra!

— **Szálloda átvétel.** *Pataky* Mihály ismert nevü volt főpinczér, ki legutóbb tért vissza Amerikából, átvette a „Detonáta“ szálloda bérletét Abrudbányán. Sok szerencsét!

— **Az „Ujkor“** az alakulóban levő „*Országos pinczér szövetség*“ lapja, e héten is változatos tartalommal jelent meg. A pinczérek sok sérelmét tárja a világ elé s megszivlelésre méltóan agitál a szövetség érdekében. A lapból örömmel olvassuk, hogy az országos szövetség szerveit képező „Pinczér asztaltársaságok“ kivánatos mértékben szaporodnak nemcsak itthon, hanem a külföldön is, ugy, hogy már *Londonban is van magyar pinczér asztaltársaság*. Csak előre! A derék, hasznos lapot, mely már is ily szép eredményt ért el, ajánljuk olvasóink figyelmébe és pártfogásába!

— **Uj kávéház.** Puszta-Szent-Mihályon, a fővárosi közönség egyik legélénkebb nyaraló telepén diszesen berendezett kávéházat nyitottak a kiváló zenei tehetségeikről ismert *Hirsch* testvérek. Ajánljuk a közönség figyelmébe!

— **Kávéház átvétel.** *Kohn* Lipót nyugalmazott tengerész kapitány Budapesten a sziv-utcza 20. szám alatt levő kávéházat vette át. Kávéháza a környékbeli intelligenciának egyik legkedveltebb gyülhelyévé vált.

— **Társas összejövetelek.** A budapesti magyar pinczér asztaltársaság társas összejöveteleit minden kedden és pénteken éjjel 12 órakor tartja meg a Kerepesi-ut 21. szám alatt levő „Mátyás Király“ kávéházban. Ezen összejövetelekre a tagok minél számosabb megjelenése kéretik.

Az elnökség.

— **Uj vendéglő.** *Goschenhoffer* Károly fővárosi vendéglős a sziv-utcza 16. sz. alatt diszesen berendezett vendéglőt nyitott. A jó borairól és izletes ételeiről ismert kényelmes és tiszta vendéglőt ajánljuk a nagyközönség figyelmébe.

— **Üzleti hirek.** *Scheiber* Lajos Siófokon főpinczéri állást nyert. — *Heinbeck* Béla Duna-Szerdahelyen kávéházat nyitott. — *Kaszás* Lajos és *Bohos* Lajos Fonyód-fürdőn főpinczéri állást nyertek. — *Weissmann* Ignácz Pöstyén-fürdőn, *Szentgyörgyi* Ferencz szaktársunknál vette át a főpinczéri állást. — *Kovácsics* Ignácz Csáktornyán a Fridl-szálloda főpinczéri állását vette át. — *Szabó* Vincze Győr-Csanakon a nagyvendéglőt vette át. — *Binder* Mihály a budai Szt. Lukács-fürdő főpinczéri állását vette át. — *Paczolay* János Rákosfalván a Gizella-lak kávéházának üzletvezetője lett.

— **Hazafias főpinczér.** *Tóth* Kálmán a temesvári „Koronaherczeg“ szálloda derék főpinczérét a temesvári pinczér-egylet választmányi tagjául megválasztotta. Megválasztatását el nem fogadta s azzal indokolván meg a visszautasitást, hogy nem lehet oly egyesületnek tagja, mely német nyelven tartja üléseit, s ügykezeléséből a magyar nyelvet teljesen kizárja. Vajha sokan követnék Tóth barátunk hazafias példáját! Éljen!

— **Phiadelphia kávéház Budán.** *Fuith* Lajos fővarosi vendéglős szaktársunk Budán az Alagut-utczában a mai kor igényeinek teljesen megfelelőleg berendezett diszes kávéházat nyitott. A fővárosnak egyik látványosságát képezi ezen fényesen berendezett kávéház. Ajánljuk t. szaktársainknak megtekintésre.

— **A „Nádor-szálloda“ éttermét** *Lukács* Ignácz jeles szaktársunk vette át. Üdvözöljük!

Felelős szerkesztő és kiadó: **Ihász György.**

Kedvezmény a vendéglősöknek!

Illencz János

kádármester,

Budapest, Tisztviselőtelep, Elnök-utcu 26.

Illencz Károlynak a „Kádár"-hoz czimzett vendéglőjénél (saját ház).

Kádár-műhelye készletben tart uj hordókat

15 literesektől 300 literesekig.

Nagyobb hordók s minden e szakmába vágó tárgyak megrendelésre gyorsan készittetnek. Javitásokat elfogad rögtön és pontosan teljesit. Elvállalja a hordók tisztitását. A t. vendéglős urak számára **jutányos árak** s az a kedvezmény, hogy az uj hordókat kiforrázva, a javitásra adottakat kitisztitva szolgáltatjuk vissza. Hordótisztitások esetleg a megrendelők pinczéjénél eszközöltetnek.

Leander-tartók gyorsan és olcsón készittetnek.

Megkeresések személyesen és levélben eszközölhetők, vagy e lap szerkesztősége utján.

Jó állapotban levő **transport-hordók** igen jutányosan kaphatók.

Vidéki megrendelések az állomástól el és az állomásra visszaszállittatnak.

Tisztelettel

Illencz János

kádármester,

X. Tisztviselőtelep, elnök-u.

A hordókat a háztól és a házhoz szállitja.

Járványok idején és minden időben semmi sem biztositja jobban az egészséget, mint a *jó és emésztőképes gyomor*, meg a *tiszta ivóviz*. Kitünő eszköz erre a

MOHAI
Ágnes-forrás

természetes szénsavdús ásványviz,

mint feltétlenül *tiszta*, kellemes és *olcsó asztali és étrendi* savanyuviz; dus szénsavtartalmánál fogva nemcsak *biztos óvószer fertőző elemek ellen*, de egyszersmind serkentőleg hat *a gyomor szervezetére;* emésztőképességét *helyreállitja és fokozza*, valamint minden *kóros behatástól megóvja*.

Kedvelt borviz.

Az Ágnes-forrás kezelősége.

Főraktár

Édeskuty L. cs. k. udvari szállító

Budapest. V. Erszébet-tér 8.

Kapható minden gyógytárban, füszerkereskedésben és vendéglőben.

A borszéki viz a savanyuvizek királya!

BORSZÉK

GYÓGYFÜRDŐ ERDÉLYBEN

Csikmegyében a fenyvesek hazájában.

A világ minden tárlatán első kitüntetést nyert.

Millenniumi nagy éremmel is kitüntetve.

Fürdőidény tartama: **junius 15-től szept. 15-ig.** Utazás **Szász-Régenig** vasuton, onnan a fürdőigazgatóság által szubvenczionált gyorskocsikon. — E gyorskocsikra előjegyzést tehetni **Miklós Görög** vállalkozóknál **Szász-Régen**. Déli utirány: **Brassó, Csikszereda** vasuton, onnan kocsin.

A borszéki borviz a savanyu-vizek királya!

Megrendelhető: **IGAZGATÓSÁGNÁL BORSZÉK.**

KAPHATÓ MINDENÜTT.

Fürdőre, borvizüzletünkre nézve minden felvilágositással, prospektussal, árjegzékkel szolgál a

Fürdőüzlet igazgatósága Borszék.

Posta, távirda helyben.

Megrendelhető: Igazgatóság Borszék.

Sternberg Armin és Testvére

hangszer-gyár

cs. és kir. udv. szállitók.

Budapest, VII., Kerepesi-ut 36. sz.



Hegedük 3, 4, 5, 8 9 frt

Kijátszott régi mesterhegedük 20, 30, 40 frt s felj.

Gordonkák (cellók) ujak 12, 16, 20 frt s feljebb.

Kijátszottak, régi mesterektől 25, 40, 60 frt s felj.

Fuvolák 6, 8, 10, 15 frt s felj.

Szárnykürtök és trombiták 15, 18 frt.

Czimbalmok

erőteljes, csengő hanggal 35-500 frtig.

Harmonikák

kitünő hangokkal 3 frttól 4, 5, 6, 7, 8 frtig és feljebb.

Iskola-, szalon- és egyházi harmoniumok.

Községi- és tornászati dobok.

Zenélő ajándéktárgyak.

Korsók, palaczkok és teljes asztali készletek zenével.

ZONGORÁK

dallamos és erőteljes hanggal. **Zongorák hangolása** helyben 2 frt.

Vendéglősöknek zenélő automaták.

Illusztrált árjegyzék ingyen

kapható, csak megnevezendő, hogy mifele hangszerről kivántatik az árjegyzék.

3364. szám
1898.

Versenytárgyalási hirdetmény.

Szatmárnémeti sz. kir. város tanácsa, a törvényhatósági bizottság azon elhatározásából kifolyólag, hogy a Deák-tér 11-ik szám alatti telken **esy 300,000 forintnyi értéket képviselő**

városi szállodát és vigadót

szándékozik épittetni, — ezennel közhirré teszi, hogy a jelzett

szálloda és vigadó-épület bérletére

a már létező tervek alapján

zárt ajánlati versenytárgyalást

tart s annak feltételeit következőkben állapitja meg:

1. A szálloda és vigadó-épület, mely mintegy 300,000 frt értéket képvisel, **1900. évi november hó 1-én fog a bérlőnek kifestve butor nélkül átadatni.**

2. **Bérlő tartozik óvadékul 10,000 forintot a városi pénztárba készpénzben vagy jóhitelünek elismert takarékpénztári betéti könyvben,** avagy óvadékképes papirban letenni mely összeg a szerződés megkötésekor **egy évi bérösszegre kiegészitendő lesz;** az óvadék kamatait a bérlő élvezi.

3. A bérlet tartama 10 év.

4. A haszonbér 1900. évi november hó 1-től kezdődőleg évnegyedes előleges részletekben lesz fizetendő.

5. A villamvilágitás bevezetését a város saját költségén eszközli, azonban a lámpatesteket a bérlő tartozik beszerezni, **a vigadó nagytermét azonban a város szereli fel** csillárok és tükrökkel, az itt szükséglett egyéb butorzat beszerzése ugyancsak bérlő kötelessége.

6. A szálloda és vigadó-épület tervei a városi mérnöki hivatalban a hivatalos órák alatt megtekinthetők.

Felhivja ennélfogva városi tanács a bérleni szándékozókat, hogy zárt ajánlataikat

folyó 1898-ik évi julius hó 15-ik napjának d. u. 5 óráját

„Ajánlat a városi szálloda és vigadó bérletére“ czimzéssel ellátva Szatmárnémeti sz. kir. város polgármesteri iktatói hivatalánál nyujtsák be.

Kelt *Szatmárnémeti* sz. kir. város tanácsának 1898. évi május hó 17-ikén tartott üléséből.

Polgármester helyett:

Pap, *főjegyző.*

Nyomatott Márián György könyvnyomdájában, Budapest, VIII. Mária-utcza 11.

206. szám
1898.

Árverési hirdetmény.

Mező-Kövesd város képviselő testületének 6—8/kgy. 898. sz. határozatai folytán, a város tulajdonát képező

„Korona“ czimü nagy vendéglő

és az ehhez tartozó **„Nagy mérő helyiség“** továbbá a **„Város korcsma“** és melléképületei, és végre a **„Vásári czédulaház“** az 1899. év Január hó 1-ső napjától számitandó 6 (hat) egymásután következő évre a folyó 1898. év **julius hó 4-ik napján délelőtt 9 órakor** a városháza tanácstermében nyilvános árverés utján

haszonbérbe fog adatni.

A kikiáltási ár a most fizetett haszonbér összeg, az az a vendéglő és nagy mérő helyiségre 2755 frt, a városkorcsmára 700 frt, és a vásári czédulaházra 25 forint.

Zárt ajánlatok a kikiáltási ár 10%-ának mellék-lésével az árverés megkezdéseig elfogadtatnak. *Utó-ajánlatok azonban akár irásban, akár szóban jelentetnek be, semmi körülmények között el nem fogadtatnak.*

Az árverési és egyéb feltételek az első jegyzői irodában, a hivatalos órák alatt megtekinthetők.

Mező-Kövesd 1898. május 14.

Morvay János
v. I-ső jegyző.

Gáspár György
városi biró.

A budafoki uradalmi „ZÖLDFA“ korcsma helyiségei

1899. január 1-től fogva

több évre haszonbérbe adatnak.

Bérleni szándékozók

a cs. és kir. főtisztségnél

RÁCZKEVÉN

nyerhetnek felvilágositást.

Alapittatott 1869.

Kitünőnek bizonyult

SÖRMÉRŐ KÉSZÜLÉKEK

lég- vagy szénsavnyomással

szabadalmazott hütővel

ajánlja

Watterich Arnold

BUDAPEST, dohány-utcza 5.

Költségvetés ingyen.

Sörszivattyu, sörpezsgőcsapok, minden borbetegség elleni czikkek.

Essenciák a **rum-, likör-** és **eczetkészitéshez** hideg uton, minden készülék nélkül.

Képes árjegyzék és kezelési könyv ingyen.

HIRDETÉSEK

felvétetnek a

Vendéglősök Lapja

kiadóhivatalában.

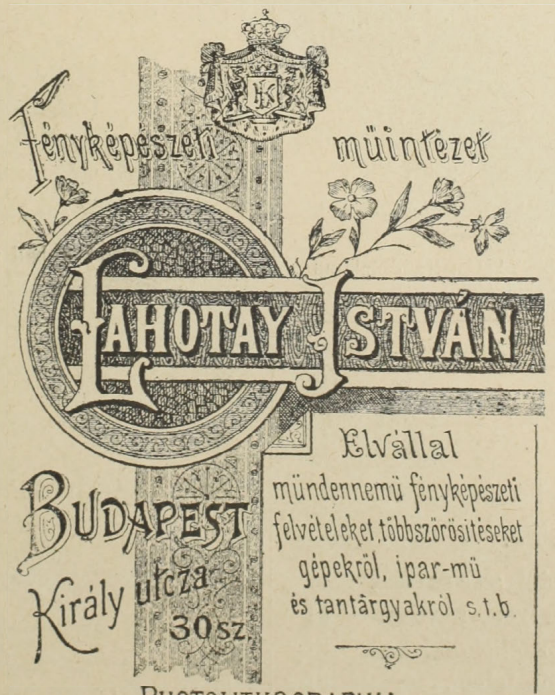

PHOTOLITHOGRAPHIA,
CINKOGRAPHIA, AUTOTYPIA, HELIOGRAVUR.
FÉNYNYOMAT.

Utánrendelések jutányos áron készittetnek.

Molnár Vilmos

cs. és klr. szab.

sérvkötész és kesztyügyáros.

Dusan felszerelt raktár *minden e szakmába vágó különlegességekben.*

Budapesten, VII. ker., Károly-körut 19. szám.

Kizárólag itt kapható a *legjobbnak elismert* **szabadalmazott kettős és egyoldalu sérvkötő.**

Egyedül az én pelottáim vannak ugy készitve, hogy *bármily testtartáshoz és testmozgáshoz simulnak* s rugalmas ellenállásuk minden más készitménynél nagyobb és állandóbb.

Pelottáimnál *feldörzsölések, bőrlobbok, maródások s kellemetlen nyomási érzések* ki vannak zárva.

Sérvkötőim ára a legjutányosabb.

A legszebb és legtartósabb **kesztyük** nálam kaphatók.

Egyetlen raktár a *legczélszerübb s elpusztithatlan*, legkülönfélébb

pinczér-táskákban,

melyekre különösen felhivom a vendéglős és pinczér urak figyelmét. Tisztelettel

MOLNÁR VILMOS.

Szép vendéglő tekepályával,
ugyszintén **kávéházhelyiség**
egyesületeknek igen alkalmas
olcsón kiadók.
Ugyanott irodák és urilakások is kiadók.
V., Vigszinház-utcza 5.

MATTONI-FÉLE
GIESSHÜBLER
legtisztább égvényes
SAVANYU-KÚT



KORONA PEZSGŐ

Próbaládák 2 palaczkkal bérmentve Magyarország és Ausztria bármely postaállomására 3 frt utánvéttel. Vi-zontelárusitóknak megfelelő engedmény.

MATTES JÁNOS,

Budapest, Haris-bazár.

Kaphatók: **Szimon István** főüzlet Váczi-körut 12., fiók-üzlet Váczi-körut 60. és Teréz-körut 35. — **Vogel Gyula** Andrássy-ut 29. **Rabsch Sándor** Kerepesi-ut 11. — **Sallay István** Kerepesi-ut. **Török Bódog** Kerepesi-ut. — **Diósy Kálmán** Kerepesi-ut 22. **Weinberger Gusztáv** Calvin-tér. — **Tóth Imre** Üllői-ut 73. **Czekkel Ferencz** Nefelejts-utcza. — **Steurer Antal** Rózsa-utcza. **Gaizler Béla** Buda, Vár. — **Sellner Gyula** Buda, Vár. — **Schedel János** Budai Fő-ut, valamint a legtöbb fűszer- és csemegeüzletben.



LANÁTOR JÁNOS

czipész-mester

BUDAPESTEN,

VIII. ker., József-körut 13. szám.



A vendéglősök, szállodások, kávések, főpinczérek s ezek alkalmazottjainak **a legkényelmesebb lábbeliket készíti.**

Ajánlja dusan berendezett saját készitményü

uri-, női- és gyermek-czipő raktárát

a legolcsóbb árak mellett

az 1896-iki kiállitáson több éremmel kitüntetve.

Mérték szerinti megrendelések a legizlésesebben és leggyorsabban eszközöltetnek.

Nincs rossz bor!
Nincs rossz étel!
Nincs türelmetlen, ideges vendég!
abban a vendéglőben, a hova a

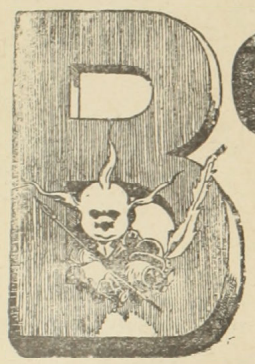

BORSSZEM JANKÓ

a legjobb magyar élczlap jár.

A „BORSSZEM JANKÓ“ előfizetési ára negyedévre csak 2 forint.

Előfizetők gyönyörü szines fali naptárt kapnak ingyen a »BORSSZEM JANKÓ« ismert alakjaival.

Megrendelő czim: **Borsszem Jankó kiadóhivatala, Budapest, Ferencziek-tere 3. sz.**

Eladó vendéglők.

Számos kisebb és nagyobb fővárosi és vidéki **vendéglő-üzletek, kávéházak** és **szállodák** eladatnak. Venni, vagy bérleni szándékozók forduljanak **Ihász György, országos közvetitő intézetéhez.** Budapest, VII., Akácfa-utcza 3. sz.

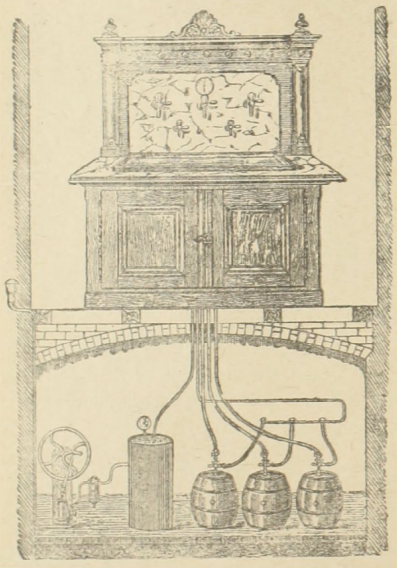

HIRMANN FERENCZ

réz-áru gyára,

Budapest, VII, Csányi-utcza 9. sz.

Gyári

sörkimérő készüléket

légnyomással és szab. sörhütővel.

Elvállal régi készülékek átalakitását.

Nagy választék

bor- és sörcsapokban,

valamint mindennemü szivattyukban.

Javitások legolcsóbban és leggyorsabban eszközöltetnek.

Költségvetésekkel kivánatra dijtalanul szolgálok.

Kitüntetve: Páris 1897. ipar és kereskedelmi kiállitás és 1896. ezredéves orsz. kiállitás

Höfle Károly

ezelőtt

SPANRAFT E.

Budapest, VIII., József-körut 59—61.

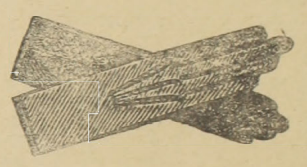

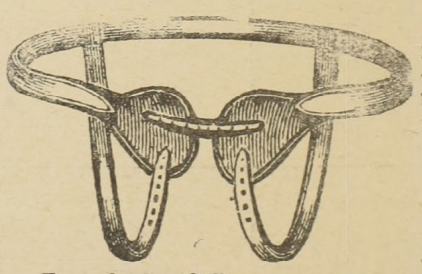

Ajánlja saját készitményü áruraktárát u. m **keztyük, nadrágtartók, harisnyakötök, vivókeztyük, álarczok, szarvasbör lepedők, párnák, sérvkötők, suspensoriumok.**

Franczia és angol különlegességeket titoktartás mellett vidékre is kütdök.

Keztyük tisztiásra elfogagiatnak.

Megrendelések gyorsan és pontosan teljesittetnek.

Egyesületek a báli megrendeléseknél 10% engedményben részesülnek.

Kiadó nagy kávéházhelyiség Győrött

teljesen modern most épülő kétemeletes házban

f. évi november elsejére.

A Deák-utcza és uj városház-tér sarkán **szemben az uj városházzal,** nagy forgalmi helyen, a vasutállomás, kir. tábla, városi bérházak, reáliskola, kir. törvényszék, vásártér közvetlen közelében.

Bővebb felvilágositást nyujt

Hübner Jenő müépitész,

Budapest, VII. kerület, Király-utcza 77. szám.

Dr. Ludwig Willibald

első nagymarosi pezsgő-pinczészete

ajánlja elismert kitünő minőségü **védjegyzett pezsgő borait:**

Préda Trois-roses.

ARANYCSEPPEK (Goldtropfen) kaphatók az egész Monarchiában, minden elsőrendü füszer- csemege- vendéglő- s kávéházi üzletekben.

KÉPVISELŐ:

HUNKE JÁNOS

IX. Lónyai-utcza 9. ajtó 1.

Óriási rákok.

5 kiló postaküldemény
40—50 db 3 frt.
Nagyobb fajta (solo rák)
30—40 db 3 frt 60 kr.

Postautánvéttel szállit:

K. Strensand.

Podwaloczyska (Deutsch-Poln).

1898. januárban a Nemzetközi konyhamüvészeti kiállitáson Bécsben aranyéremmel kitüntetve.

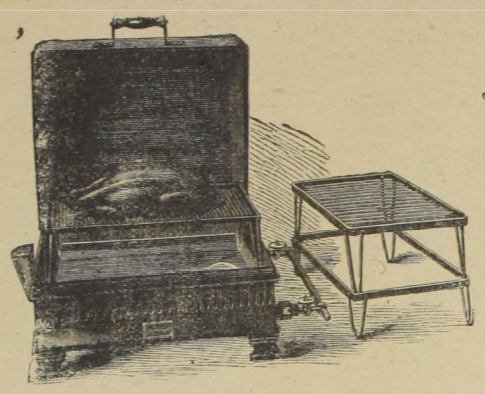

1898. januárban a Nemzetközi konyhamüvészet kiállitáson Bécsben aranyéremmel kitüntetve.

A

„Lucullus“

sütőkészülék gázfütéssel

korszakot alkotó találmány a főzésmesterség terén.

A „Lucullus“ mindennemü hust süt zsir, vagy vaj hozzáadás nélkül.
A „Lucullus“ szolgáltatja a legizletesebb sültet.
A „Lucullus“ 20 százalékkal több sültet ad mint bármely más sütőkészülék.
A „Lucullus“ kevesebb tüzelőanyagot fogyaszt, mint bármely más sütőkészülék.
A „Lucullus“ nem igényel semmi nemü felügyeletet.
A „Lucullus“ egy harmaddal hamarabb süt, mint rostélyon, vagy sütőben.
A „Lucullus“ meggátolja a sültek megkozmásodását.
A „Lucullus“ minden sültet szépen süt u. m. borju, disznó-, ürüpecsenyet, roastbeefet, beefsteaket, szárnyast, vadat. **halat** stb. továbbá mindennemü tésztát és süteményt,
A „Lucullus“ minden konyhában, hol légszesz van, nehézség nélkül alkalmazható.
A „Lucullus“ könnyen tisztitható, nincs kopásnak kitéve és nem igényel javitást.
A „Lucullus“ beszerzési költsége a felsorolt előnyök által rövid idő alatt visszatérül.
A „Lucullus“ minden államban szabadalmazva van,
A „Lucullus“ vezérképviselősége és raktára Magyarország, Románia és a Balkánállamok részre:

Kienast és Bäuerlein-nél Budapest, IX., Szvetenay-utcza 19. sz.: továbbá kapható: **A Budapesti légszeszgyárak szerelési irodájában IV., Arany kéz-utcza 6. sz. és Löwenstein M-nél cs. és kir. udvari-szállító, IV., Vámház-körut 4. sz.**

Árjegyzék és prospektus kivánatra megküldetik.

Teljesen érett kitünő minőségü

BORECZETET

legalább 100 liter vételnél hektónként kölcsönhordóban **15 forintjával**

ajánl

Taussig Zsigmond

cs. és kir. udvari bornagykereskedő

PÉCSETT.

KERTÉSZ TÓDOR

műiparáruk raktára

BUDAPESTEN,

Kristóf-tér.

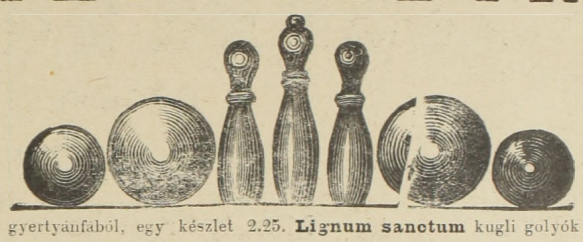

Kuglizó bábok száraz gyertyánfából, egy készlet 2.25. **Lignum sanctum** kugli golyók
9 9½ 10 10½ 11 11½ 12 12½ 13 13½ 14 14½ 15 cm. átméretü.
1.15 1.30 1.50 1.70 1.90 2.15 2.30 2.50 2.70 2.85 3.— 3.20 3.40

Kuglí golyók száraz gyertyánfából, nagyság szerint 75, 80 és 85 kr. Kuglizóba nagy plehpersely lakatra 1—, 1·30. **Kerti gyertyatartó** szél ellen üvegboritóval 1 frt. **Kerti lámpa** petroleumra 2.20. **Lampion** kertek kivilágositásához 15, 20, 30 kr. **Madnésium fáklya** vörös, fehér, zöld szinben 30 perczig meglepő nagy világosságot ad, darabja 1.40. **Abrosz megerősitő szél ellen** a szabadban, 100 drb. 7 frt. **Gyufatartó** nikel, 1 taczat 6 frt. **Kenyérkosár** nikel, 1 tuczat 5 frt. **Evőeszköz** fekete fanzelü, 12 pár 2.30, csontnyelü 3.60. **Kenyérvágó kés** 1.—, 1.50. **Sonkavágó kés** 1.20. **Sonkaprés** fatalapzaton 5 frt, márványtalapzaton 7 frt. **Dugaszhuzó** 20, 40 és 60 kr. **Dugókiemelő készülék** falra vagy ajtóra felerősithető 2.50. Dugókivevő, az üvegbe esett dugókat kivenni, 15 kr. **Kézidugaszoló** kalapácsesal 90 kr. **Biztonsági borlehuzó** gummicső 2.40. **Hydraulikus hordó szád-**szelep csapra ütött bor, sör, pálinka, borszesz stb. egyéb szeszes italok megsavanyodása ellen, 1 frt. **Üvegmosó kefe** 85 kr. Borszivattyu 1.50. **Czitromprés**, üvegből 20 kr. Amerikai husvágó 4.75, 6.—. Huspuhitó 60 kr. **Mandula, zsemlye, dio stb. reszelő** 2 frt. Habverő vagy teavaj készitő, fémből. 80 kr. 1 literes 1.20, 2 literes 2 frt. **Fagylalt készitő**

6 12 18 24 adagra
5.— 6.— 9.— 11.—.

Gyorsforraló 1.20. **Késtisztitó készülék** 50 kr. 1 doboz smirgli por 60 kr. **Automatikus patkányfogó** 2 frt. **Egérfogó**, melylyel egyszerre több egeret lehet fogni, 50 kr. **Svábbogárfogó** 1 frt. **Ujságtarto** minden nagyságu ujsághoz, darabja 75 kr. **Billiárd golyó**

elefántcsont-utánzat 1 készlet 3 darabbal 62 64 66 cm. — **Billiárd dákó** 2.50—5 frtig.
10.— 11.— 12.— frt

Franczia dákóbőr, 100 drb. 1.30, 1.40, 1.60. **Dákóbőr-ragasztó** 1 doboz 20 kr. **Dominójáték** 90 krtól 2.20-ig. **Kávéházi domino** átszegezett, 5 frttól. 750-ig. **Roulettejáték** 1.80—17.— frtig. **Roulette-terv** 1.50—4.50 frtig. **Tivoli társasjáték** a vendégek szórakoztatására

60 70 80 90 100 cm. — 21 26 32 37 42 cm.
4.40 5.50 6.60 8.50 12.50 — **Sakktábla** politiroz. veres 1.— 1.50 1.80 2.50 3.30
cseresnyefa 1.40 1.80 2.— 3.— 4.—

1 2 3 4 5 6 7
Sakkalakok, angol forma, egy készlet — 2.— 2.40 2.80 3.20 5.— 6.40 7.20

Pinczértáska derékra csatolható szarvas-bőrből — egyes 1.50, kettős 2.50, hármas 3.50 — **Szalvétaprés** bükkfából 52 cm. hosszu, 26 cm. széles 4.30. **Papir-tányérok**, nyári mulatságok, kirándulásokhoz, 100 darab 15 cm. 1.30. 17 cm. 1.50. **Ellenőrző bárczák** 100 drb. 1-es sárgarézből frt—.90 100 drb, 5-ös vörös rézből frt 1.20 100 drb. 10-es nickelből frt 1.40 100 drb. 20-as sárgarézből frt. 2.20 100 drb. 50-es vörösrézből frt 4.— 100 drb. 100-as sárgarézből frt 5.— Ariosa-zeneszekrény 15 frt egy kotta 50 kr. **Mignon-orgona** kellemes lágy hangu, kettősorgona, hangsorozattal, hangja tetszés szerint erősbithető vagy gyengithető, 30 frt, a hangjegy-lapok méterje 35 kr. **Flobert**, czél- és madárlövő-puska 7.— 10.— 12.— frtig. **Idő jósló barát**, csinos svájczi házikóban 1.50. **Időjósló**, női- és férfi alak, csinos házikóban 1.50—2 frtig. Sörös pohár alá tálcza ércből 100 drb. 8 frt fekete kemény kaucsukból tuczatja 3 frt.

Számoló-czédulát kivánatra bérmentve küld.

KERTÉSZ TÓDOR müiparáruk raktára.

PAPRIKA Marekovits SZEGED.

Vendéglősök figyelmébe!

1 kilogramm **rózsapaprika** édes . . . . . 1 frt 60 kr.
1 kilogramm „ különlegesség . . . . . 1 frt 20 kr.
1 kilogramm „ csörmöly . . . . . — frt 70 kr.
5 kilogrammos eredeti postacsomag bérmentve.



Főpinczérek figyelmébe!

1 teljesen felszerelt Schapirograph soksz. készülék 15.—
1 kiegészitő Schapirograph tekercs 3.50
1 üveg viola tinta 60, fekete —.80
Minden posta utánvét mellett.

Marekovits Gyula
SZEGED.

Eladó szálloda.

Budapest közelében egy diszesen berendezett régi

szállodai üzlet

betegség folytán 15.000 frtért eladó. Házbér olcsó. — A szálloda, vendéglő, étterem és kávéházi helyiségekkel s udvarkerttel van egybekötve. Komoly szándéku vevőknek *Ihász* György közvetitő intézete nyujt felvilágositást Budapesten.

Kőbánya, Maglódi-ut 17. **Legszebb kirándulóhely!** Kőbánya, Maglódi-ut 17.

Kőbányai polgári sörfőzöde sörcsarnoka

Kerthelyiségek és tekepályák.

Vasár- és ünnepnap zene. *Villamosvasuti megállóhely.*

Allandóan frissen csapolt sörök, eredeti hegyiborok és jó magyar konyha. Mérsékelt árak, figyelmes kiszolgálás.

Számos látogatást kér

Szabad bemenet. **LEYRER JÁNOS, vendéglős.**

„MARGIT"

GYÓGYFORRÁS

Margitforrás-telep (Bereg-megye.)

A budapesti m. kir. egyetem vegyelemzése szerint kevés szabad szénsavat, sok szénsavas natriumot és lithiumot tartalmaz egyéb anyagok mellett. Ezen tulajdonságai azok, melyek a hasonló összetételű vizek fölé emelik, mert míg egyrészt kitünő hatású szénsavas nátriumánál fogva **a légutak s tüdő hurutos állapotainál, különösen szivós váladék esetén**, másrészt egyéb víz nem is adagolható akkor, ha **mint tüdővészeseknél is, vérzésre való hajlandóság van jelen**, a mikor tehát a „**Margit-víz**" megbecsülhetetlen szolgálatokat tesz kevés szabad szénsavával. Kiváló hatást látni tőle a **gyomor** és **bel ek hurutos állapotainál**, főleg azon esetekben, hol a fölös mennyiségben képződött sav oka a rossz emésztésnek.

Ezek, s hogy még a **hólyag hurutos** bántalmainál is kitünő szolgálatokat tett, akadályozva a húgysavas sók lerakodását s így **a kő- és homokképződést**, eredményezték azt, hogy úgy a **budapesti és bécsi egyetem orvostanárai**, mint az **orvosvilág egyéb előkelőségei**, úgyszintén a legelső rendű gyógyhelyek, mint a **görbersdorfi**, mindig a legszivesebben használták, mindig előnyt adtak neki a hozzá hasonló összetételű gyógyvizek fölött.

Mint ivóvíz

kiváló óvószernek bizonyult járványos betegségek idején, főleg typhus ellen.

Mint borviz általános kedveltségnek örvend.

Főraktár ÉDESKUTY L. Budapesten

V., Erzsébet-tér 8. **es. és kir. udvari szállító.** V., Erzsébet-tér 8.

Kapható minden gyógyszertárban, fűszerkereskedésben és vendéglőkben.

Vendéglő bérbeadás.

Békésmegye **Endrőd** községében — a főtéren álló — a helyi követelményeknek teljesen megfelelő helyiséggel biró

„KORONA"

czimü

vendéglő

f. év október 1-től három egymás után következő évre kedvező feltételek mellett

haszonbérbe kiadó.

Bővebb felvilágositást ad

Endrőd, 1898. május 8.

A

róm. kath. Olvasóegylet igazgatósága.

Egyes szám 10 kr.

SIPULUSZ LAPJA

KAKASMÁRTON

Egyes szám 10 kr.

Magyarország legkedveltebb élclapja.

Megjelen minden vasárnap.

Előfizetési ár:

Egész évre	4 frt.
Fél évre	2 frt.
Negyed évre	1 frt.

Szerkesztőség és kiadóhivatal

Budapest, VIII., Rökk-Szilárd-utcza 4. szám.

Telefon 58—35. *Telefon 58—35.*

NIEMETZ GYULA

törvényszékileg bejegyzett

üzletek adás és vevési ügynöksége

közvetit: szálloda, kávéház és vendéglői üzleteket a fővárosban és vidéken.

Iroda: Budapest, VIII. Rökk Szilárd-utcza 18. sz.

a népszinház mellett.

Megbizások lelkiismeretesen, pontosan és a legnagyobb titoktartás mellett gyorsan teljesittetnek.

XIV-ik évfolyam. 1898. 12. szám. Budapest, junius 20-án.

VENDÉGLŐSÖK LAPJA

„PINCZÉREK LAPJA.“

A hazai szállodások, vendéglösök, kávések, pinczérek és kávéházi-segédek érdekeit felkaroló szakközlöny.

„Az első magyar orsz. pinczemesterek és pinczemunkások egylete“, a „Budapesti kávéház segéd-egylet“, a „Szatmár-Németi pinczér-egytet“, a „Székesfejérvári pinczér-egylet“, a „Szombathelyi pinczér betegsegélyző-egylet“, a „Győri pinczér-egylet“, a „Révkomáromi vendéglősök- és kávések ipartársulata“, az „Aradi pinczér-egylet“nek, a „Szabadkai pinczér-egylet“-nek, az „Aradi vendéglősök- és kávések-egyesületé“-nek, az „Ujvidéki szállodások-, vendéglősök- és kávések ipartársulatának“, a „Miskolczi pinczér-egylet“-nek és a „Kassai vendéglősök-, kávések-, korcsmárosok- és pinczérek-egyleté“-nek

HIVATALOS KÖZLÖNYE.

Megjelenik havonkint kétszer, minden hó 5-én és 20-án.

Előfizetési ár:

Egész évre . . . . 6.— | Félévre . . . . . 3.—
Háromnegyed évre . 4.50 | Évnegyedre 1.50

Laptulajdonos és felelős szerkesztő:
IHÁSZ GYÖRGY.

Szerkesztőség és kiadóhivatal:
VII. kerület, Akáczfa-utcza 3-ik szám.
Kéziratok és előfizetések ide intézendők.

Az első hatás.

(Z.) Alig két hónapja, hogy benyujtottuk az országgyüléshez kérvényünket Magyarország szállodásainak, vendéglőseinek és korcsmárosainak nevében és érdekében. Megvalljuk őszintén, hogy nem tartjuk valószinünek a teljes sikert, mert nálunk mindent lépésről lépésre kell kivivni, De ha a mi utörő föllépésünknek csak részben lesz is eredménye, ügyünknek utánunk következő hivei és harczosai hálával fognak megemlékezni majdan a *Vendéglősök Lapjának* lelkes, derék közönségéről, a mely ültette a fát, bár tudta, hogy gyümölcsét esetleg nem élvezheti. Gondoskodunk legalább az utódok javáról.

Ám a teljesitett kötelesség büszke érzetén kivöl nagyobb jutalom nekünk az, hogy mozgalmunk nem fog meddő maradni. Az érdekeinkkel merőben ismeretlen képviselőház tagjai kérvényünk következtében valahára szükségesnek találták bővebben behatolni a vendéglős ipar előttük eddig rejtelmes világának titkaiba. Szintugy a kormány is foglalkozni kezd velünk még pedig nem csupán abból a szempontból, hogy évről-évre menynyire emelhetik a kivető bizottságok adónkat, *hanem komoly megfontolás és beható tanácskozások tárgyát képezi az a kérdés is, miképen lehetne iparunk okszerü és kivánatos felvirágoztatása útján emelni közvetlen uton vagyonosodásunkat, jólétünket s ekként közvetve és természetesen előmozditani az ország pénzügyeinek is fokozatos javulását.*

A kormánynak erre irányzott cselekvése *a kérvényünk pontjai által megadott keretben mozog* s értesülésünk szerint, a mint a kiegyezési zavarok elsimulnak és meglesz az önálló vámterület, egész sereg törvényjavaslatot nyujt be a kormány, hogy egyrészt megszüntesse a visszaéléseket, a melyekre annyiszor rámutattunk, másrészt közgazdaságilag helyesebb alapokra fektesse az *italmérési jognak sokféle czimü és természetü, gyakran érthetetlen és visszás megadóztatását.*

Az egyszerüsités elvét tartja szem előtt az a két javaslat is, a melyet már az önálló rendelkezés alapján nyujtott be a pénzügyminiszter junius 6-án a képviselőházhoz. A két javaslatot, a melyek a *szeszforgalmi adóról,* továbbá a *czukor és sörfogyasztási adóról* szólnak, lapunk más helyén ismertetjük.

Kétségtelen, hogy ezek a javaslatok csak *alaki értékkel birnak* s anyagi haszon belőlük sem ránk, sem az országra nem háramlik. De a mint Ausztriával tisztába jöttünk és életbe lép az önálló vámterület, *a kormány megszünteti a regálét vagy igazságosabb intézményekkel pótolja s egyúttal a közerkölcsiség érdekében fölemeli a szeszadót.* Harmadik intézkedésül a *képesités elrendelése várható* s a mint ezek az intézkedések megtörténnek, úgy fog kérvényünk minden egyes kivánsága teljesülni előbb-utóbb. Mindezek teljesültének időpontja egyelőre nem határozható meg, mert hiszen olyan bölcse nincs a Ferencz József jogara alatt álló két birodalomnak, a ki az osztrák zürzavar végét beláthatná, de a jég meg van törve,

SEC **TALISMAN** DEPOSÉ. **TÖRLEY JÓZS. és T^SA** PROMONTOR. (BUDAPEST.) SEC

Mai számunk 16 oldal.

a megkezdett ut többé el nem hagyható s közönségünk majdan büszkén hivatkozhat arra, hogy a mi történt, egyedül az ő érdeme!

Kongresszus után.

III.

Az országos magyar vendéglős szövetség végrehajtó bizottságba következők lettek megválasztva:

Elnöknek: Gundel János, lelkes éljenzéssel. Alelnöknek: Wirth Ferencz.

Bizottsági tagoknak: id. Kammer Ernő, Glück Frigyes, Kommer Ferencz, Stadler Károly, Koch József, Förster Konrád, Prindl Nándor, Kern Ferencz, Mehringer Rezső, Morbitzer Lőrincz, Blaschka István, Hermann Ferencz, Bokros Károly, Nosek Ignácz, Sperl Flóris, Petz Károly, ifj. Ács Károly, Poppel Miklós, Dr. Solti Ödön, Budapestről. Priváry Pál, Juranovics Ferencz Szegedről, Hauer Bertalan, Dr. Benedek János Debreczenből, Salkház Lipót, Seress Márton, Sárossy Árpád Kassáról, Schleiffer Lajos Esztergomból, Dollinger András, Dr. Flóris Endre Pécsről, Kuntzi Mihály Sopronból, Körmöczi József Kecskeméiről, Goldner Károly P-Ladányról, Boor József Komáromból, Weisz Mátyás Miskolczról, Szilvássy Géza Aradról, Heinczmann János Szombathelyről.

IV.

A pénzügyi miniszter a 96. kongresszus nevében felterjesztett petitióra adott válaszára a végrehajtó bizottság a következő véleményes jelentést terjesztette elő:

1. A pénzügyminiszteri leiratban kimondatott, hogy a kongresszus kérvényében felsorolt panaszok nagyobbrészt olyan természetüek, *melyek csakis törvényhozás utján nyerhetnek orvoslást* s minthogy a fogyasztási adók reformja alkalmából az állami italmérési jövedékről szóló törvény is revizió alá kerül, ez alkalommal megfontolás tárgyává fog tétetni, hogy a törvény a kongresszus által megjelölt irányban mennyiben igényel módositást.

A miniszteri végzésnek ezen pontjára nézve a végrehajtó bizottság véleményes jelentése abban összpontosul, miszerint czélszerü lenne kieszközölni a magas kormánynál azt, hogy a törvény revíziója alkalmával a tárgyalásokhoz a vendéglős szakmához tartozó iparüzők közül is delegáltak hivassanak meg.

2. A kismértékbeni elárusitások korlátozását a végzést teljesithetetlennek jelenti ki.

Erre nézve a bizottság véleményes jelentése az, miszerint minden erre irányuló további lépés meddő kisérletezés lenne.

3. A végzés szerint a kismértékbeni elárusitók italmérési engedélyt a fennálló törvénynk értelmében ugy sem kaphatnak.

A bizottság véleményes jelentése erre nézve, a következő: minthogy e téren tömérdek visszaélés történik, konkrét esetek feljelentése mellett szorgalmazni kellene a törvény szigoru betartását és a visszaélések könyörtelen megtorlását.

4. A végzés szerint az italmérési illetéknek más kulcs szerint való kivetésének kérdése a törvén reformjának keresztülvitele alkalmával gondoskodás tárgyát fogja képezni.

Erre nézve a bizottság javasolja, hogy a törvény revíziója esetében vendéglős szakértők meghallgatása szorgalmaztassék a magas kormánynál.

Helyeslés mellett elfogadtatik.

5. A kimérések *számának meghatározása tárgyában javasolja a végrehajtó bizottság egy bővebben indokolt ujabb kérvény benyujtását.*

6. Minthogy a végzés az italmérési engedélyeknek évről-évre ujból történt beszedésére vonatkozó panaszt alaptalannak mondja, ennélfogva a végrehajtó-bizottság azt javasolja, hogy a *jövőben netán előforduló ilyen esetek bejelentessenek.*

7. Hogy a bortermelők engedély nélkül borkereskedést üzhetnének, ez a végzés szerint alig lehetséges.

A végrehajtó-bizottság ez ügynek *szigoru figyelemmel tartását és az ahhoz szükséges intézkedések megtételét javasolja.*

8. Az italmérési engedély iránti kérvények késedelmes elintézése tárgyában javasolja a végrehajtó-bizottság, hogy a törvény revíziója alkalmával a szükséges lépések megtétessenek.

9. A végzés szerint az a kérelem, hogy italmérési engedély csak szakértőnek adassék ki, — nem teljesithető.

Ezzel szemben a végrehajtó-bizottság javasolja, hogy *a vendéglős iparnak képesitéshez kötése illetékes helyen ujból szorgalmaztassék.*

10. A mesterséges borokkal üzött visszaélésekre vonatkozó panaszszal szemben a miniszteri végzés utal az 1893. évi XXIII. t.-czikkre és az ahhoz füzött végrehajtási rendeletekre.

Erre nézve javasolja a végrehajtó-bizottság a törvény és rendeletek szigoru végrehajtásának szorgalmazását.

V.

Szakiskolára vonatkozólag a következő inditvány fogadtatott el:

„Az országos vendéglősök congresszusa a szakirányu iparoktatás országos fejlesztése és megteremtése czéljából megbizza a végrehajtó-bizottságot, hogy ugy a közoktatásügyi, valamint a kereskedelemügyi miniszteriumhoz feliratot intézzen, kérve a vendéglőstanonczok szigoru nyilvántartását, szakirányu iskolák felállitását és a budapesti szakirányu iskola vezetőségének szakirányu megbizását. A tett munkálatokról a jövő congresszuson jelentés tétessék.

Ennél a tárgynál álljunk meg egy kicsinyt. Glück Frigyes ur által beküldött előterjesztésben az is van, hogy a miniszter felhivta a tanfelügyelőket, hogy az összes pinczér-tanonoczokat számláltassa meg. Ket izbeni megszámláltatásnál ez volt az eredmény:

Arad 15, Baja 5, Brassó semmi, Debreczen nyilvántartva semmi, Győr 32, Kassa 1, Kecskemét 19, Kolozsvár 10, Miskolcz 7, Nagy-Szeben semmi, Nagy-Várad semmi, Pécs 6, Pozsony 27, Szabadka 16, Szeged 16, Székesfehérvár (nem találtatik még 20 éven alul sem), Szombathely 36, Temesvár nyilvántartva semmi, pinczérek csak 17—21 évesig vannak, Ujpest elsőfoku iparhatóság területén 2, összesen 192, Budapesten 340, Totálösszeg 532.

A minisztert az „alantos közegek“ szépen becsapták, midőn azt jelentették, hogy hazánkban csak 532 pinczér fiu van. Vagy kötelesek a többféle hivatalnokok a miniszter ur utasitásait pontosan végrehajtani, vagy nem. Ha kötelesek, végezzék el dolgukat, ha nem, mért nem csapják el azt a sok ingyenélőt? Ne menjünk messze, Debreczenben magam is láttam 10 pinczér fiut, pedig csak rövid ideig voltam ott, kimutatva egy sincs, a kimutatás szerint Brassón és Temesváron nem léteznek borfiuk, ki hiszi ezt el? Ebből a kis kimutatásból látni, hol van a „minta“ adminisztráció. Azután csak 19 városból küldtek be, vagyis teljesitették a miniszter ur parancsát, hát Magyarországon csak 19 város van? nem szégyelik magukat a miniszteriumban evvel a pár kimusatással előállni! vagy a többi magyar városban a közoktatásügyi miniszter rendelése csak bliktri, a kire senki sem hallgat? Törvények vannak erre vonatkozólag, hogy ha bizonyos számu tankötelesek egy szakmából vannak, azokat lehet külön szakoktatásban részesiteni. Hát ezt a törvényt miért nem hajtják végre? mennyi panasz *nem volna* ha a törvényt szigorubban végrehajtanák. Az egész országban eddig csak két helyen van szakirányu

CSILLÁR-GYÁR részvénytársaság
Budapest, VII. Ilka-utcza
a Csömöri-uttól jobbra, a Stefánia-ut mögött.
Közlekedés a zuglói lovasuttal.

Az összes világitó rendszerek részére (ugymint: villany, gáz, acetylen benzin, borszesz és gazolin) csillárok szállitására ajánlkozik.
Honi gyártmány. Stylszerü kidolgozás. Dus választék. Olcsó árak
Teljes vendéglői, kávéházi és szállodai berendezésekre, *eredeti* rervezetekkel és költségvetésekkel *dijmentesen* szolgálunk.
Régi csillárok *aranyozása*, *tisztitása* és *átalakitasa* jutányosan eszközöltetik.

anoktatás: Budapesten és Szombathelyen. Ezen mulasztás valóban szégyenteljes a magyar vendéglősökre, valamint az ellenőrzést elmulasztó hatóságra. De higgyünk a jobbikban, s reméljük, valahára még is csak lesznek minden városban szaktanfolyamok, bizonyosan ráférne a mostani borfiukra. Különben erre a témára még vissza térünk. Minden esetre megelégedhetünk, hogy már eddig ennyit is elértünk.

Poós Gyula.

Szesz, czukor, sör.

Budapest, junius 6.

A pénzügyminiszter a képviselőház mai ülésén két uj javaslatot nyujtott be a szesz, czukor és sör megadóztatására vonatkozólag. Az egyik a *szeszforgalmi adóról*, a másik a *czukor- és sörfogyasztási adóról* szól. A javaslatok az önálló rendelkezés alapján szabályozzák ezeket a fogyasztási adókat s nem adóredukcziót, hanem a különböző hasonló czélu adók összevonását czélozzák. A javaslatok megszüntetik a szeszitalmérési adót, a czukorfogyasztási adót, a söritaladót és Horvátországban a söritalmérési adót. és sörfogyasztási adót. Helyükben marad a szeszforgalmi adó és a czukor és sörfogyasztási adó. A szeszadó a 100 foku szeszmérő szerint való hektoliter szesz után 15 kr., a czukoradó 100 kilogram tiszta suly után a czukornál 6 frt, a czukorkáknál 5 frt, a kandirozott gyümölcsnél 4 frt, a csokoládénál 3 frt 50 kr., a sörfogyasztási adó egy hektoliter sörnél 5 frt, a likőr fogyasztási adója hektoliterenkint 2 frt lesz. E javaslatokkal megszünnek a regálebérleti szerződések, melyek 1898. augusztus 31-én amugy is lejárnak. Ellenben a boritaladóra, a húsfogyasztási adóra és a boritalmérési adóra nézve ujabb szerződéseket fognak kötni. A javaslatok szeptember elsején lépnek életbe s velük megszünik a regále bérbeadása.

A szeszforgalmi adó.

A javaslat huszonhat szakaszból áll. Az 1-ső szakasz szerint szeszforgalmi adó alá esik minden égetett szesz folyadék, a mely a magyar korona országainak területén való fogyasztásra szolgál. A szeszforgalmi adó tétele hektoliterfokonkint 15 kr., vagyis ugyanannyi, mint a mennyit az eddig szedett szeszitalmérési adó tesz.

Minthogy tehát a szeszforgalmi adó csak a belfogyasztásra rendelt czikkek után lesz fizetendő, ez okból az a szesz, a melyet külföldre vagy Ausztriába szállitandó likőr, rum és égetett szeszes folyadékok előállitására fordithatnak, a javaslat 2. szakasza szerint adómentes lesz.

A javaslat 3. szakasza szerint az 5000 hektoliterfoknál több alkoholt tartalmazó küldemények, valamint a külföldről (Ausztriából is) beszerzett adóköteles czikkek után járó szeszforgalmi adót köteles maga az átvevő fél megfizetni, minden más esetben a szeszfőző vagy a szesz tartására rendelt szabadraktár vállalkozója köteles a szesz kiszállitásakor ezt az adót is megfizetni.

A 4—10. §§. admisztrativ intézkedéseket tartalmaznak. A 11. §. a szeszforgalmi adóra nézve megengedi a hitel igénybevételét s e kedvezmény feltételeit hasonló módon szabályozza, mint a szeszadónál. A 12. §. a határszéli területen levő iparüzőket az égetett szeszes folyadékokra nézve külön feljegyzések vezetésére kötelezi, a 13. §. pedig a pénzügyi közegek ellenőrzési jogát állapitja meg abban a terjedelemben, a mint ez más fogyasztási adóknál is meg van állapitva. A 14—21. §§-ok a büntetési határozmányokat közlik. A 22. §. a törvény életbeléptekor készletben levő adóköteles czikkek pótmegadóztatása iránt intézkedik; a 23. §. pedig a kihágási esetekben való birói illetőséget állapitja meg. A 24. §. a szeszitalmérési adóra vonatkozó törvényes határozmányok, – mert 1898. évi szeptember hónap 1-én ez adó helyébe a jelen javaslat szerint fizetendő szeszforgalmi adó lép, — hatályon kivül helyezi s ehhez képest a szeszitalmérési adónak községenkint való biztositása czéljából kötött szerződések hatását 1898. augusztus 31-ével megszünteti.

Czukor és sörfogyasztási adó.

A törvényjavaslat 1. §-a szerint fogyasztási adó csak azt a czukrot és sört terheli meg, mely a magyar korona országainak területén való fogyasztásra van rendelve, valamint azt a czukorkát, kándirozott gyümölcsöt, csokoládét, csokoládé-gyártmányt és likőrt, melyet 1 kilogrammot, illetve 1 litert meghaladó mennyiségben külföldről vagy Ausztriából hoznak be. A czukorra és sörre nézve a javaslat ugyanazt az adótételt (100 kg. tiszta sulyu czukor után 6 frt, illetőleg 1 hektoliter sör után 5 frt) állapitja meg, melyet czukorfogyasztási, illetőleg söritaladó gyanánt (Horvát-Szlavonországban a söritalmérési és a sörfogyasztási adók fejében együttesen), jelenleg is szed; a czukorkáknál 5 frtban, a kandirozott gyümölcsnél 4 frtban, a csokoládénál és csokoládégyártmányoknál 3 frt 50 krban — minden 100 kg. tiszta suly után — a likőrnél ellenben minden hektoliter után 2 frtban megállapitott adótételt pedig az ezekben a czikkekben tartalmazott czukor arányában s a czukorra nézve 6 frtban megállapitott adótétel alapul vétele mellett határozták meg.

Minthogy tehát a külön fogyasztási adó csak a belfogyasztásra rendelt czikkek után lesz fizetendő, ez okból az a czukor, a melyet külföldre szállitandó czukorkák kandirozott gyümölcs, csokoládé, csokoládé-gyártmányok és likőrök előállitására fordithatnak; valamint a czukorminták is a javaslat 2. §-a szerint adómentesek.

A javaslat 3. §-a szerint az 50 métermázsánál nagyobb mennyiségü czukrot és 50 hektoliternél nagyobb mennyiségü sört tartalmazó küldemények, valamint a külföldről beszerzett adóköteles czikkek után járó fogyasztási adót köteles maga az átvevő fél megfizetni, minden más esetben a czukorgyártelep vagy a czukor tartására rendelt szabadraktár, valamint a sörfőző vállalkozója köteles a czikkek kiszállitásakor ezt az adót is megfizetni.

A javaslat 4—13. §-a adminisztrativ intézkedéseket tartalmaz. A 14. §. a sörre nézve hasonló följegyzések vezetését rendeli el, mint a milyeneket a czukorgyártelepek vállalkozói a czukorra nézve most is vezetnek. E szakasz egyuttal arra az apadásra való tekintettel, mely a sör mennyiségében erjedés, raktározás stb. folytán fölmerül, a sörkészletek hivatalos fölvételénél megállapitott hiányt csak annyiban rendeli megadóztatandónak, a mennyiben az a bevételezett sörmennyiség $6^1/_2$%-át meghaladja. De az e mérvet meghaladó hiány után eső fogyasztási adó megfizetésének kötelezettsége alul is fölmenti a sörfőző vállalkozóját abban az esetben, ha beigazolja, hogy a hiányzó sörmennyiség előreláthatatlan és elhárithatlan esemény folytán semmisült meg.

A következő szakaszok büntető határozmányokat közölnek, mig a 30. §. azokat a rendelkezéseket tartalmazza, melyekkel a czukor- és a sör fogyasztás megadóztatására, illetőleg a söritaladóra (a söritalmérési és a sörfogyasztási adókra) nézve most érvényben levő törvényes határozmányok megszünnek; a 31. §. pedig ennek megfelelően — a törvény életbelépte napjának meghatározása mellett — az előbb emlitett adóknak s ezekkel együtt a boritaladónak és a husfogyasztási adónak (Horvát-Szlavonországokban a boritalmérési adónak) ha szedése iránt is kötött megváltási és bérleti szerződéseknek az e javaslat szerint megszünendő részeit 1898. évi szeptember 1-vel hatályon kivül helyezi, de föntartja ugy a kincstárnak, mint a szerződött feleknek is azt a jogot, hogy az illető szerződest egészben, tehát abban a részében is, mely a boritaladóra és a husfogyasztási (illetve a boritalmérési) adókra vonatkozik, 1898. julius 1-ig, illetve julius 15-ig fölmondhassák. Ekként a boritaladó és a husfogyasztási adó 1899. évre még ez év folyamában ujabb szerződések utján biztositható.

DOMINO SEC pezsgő. Versenyez nemcsak az összes hazai, de valamennyi külföldi pezsgő gyártmánynyal is. Gyár: Velenczén, Fejérm. Központi iroda: Budapest, VIII. kerület üllői-ut 60-ik szám.

A szódaviz adóról.

A miniszter úr kegyelmessége nagyon ránk jár, mint vendéglősökre. Egy amerikai élelmes feltaláló is elülhet e mellett a bölcsesség mellett. Mi nem politizálunk, nem lévén politikai lap, mi nem beszélünk a kvóta adó felemeléséről; de igenis szavunk van oly kiviendő szándékához szólni a miniszter urnak, mely csakugyan párját ritkitja a kontinensen.

Már ha nyögűnk, mi vendéglősök a mostani nehéz, drága viszonyok terhe alatt az üzlet fentartásával a nehéz létért, küzdelmünk a rengeteg ház-, jövedelmi-, szeszés Isten tudja mily sokféle adók miatt összeroskadással fenyeget, a találékony, bürokratikus elmék, kifundálnak még egy csapást a: *szódaviznek megadóztatását.* Ezután jön majd a többi. Köszönjük az állam jövedelmének gyarapodását. Ránk fér, de ne ily eszközökkel tegye a mi pénzügyminiszterünk.

Érteni értjük jól, ha a fényüzési czikkekre busás adót ró, de azt a szegény fővárosi, városi népet és egyátalában az országot megtosztani egy szerény üditő italtól, a szikviz élvezésétől, mégis nem helyes.

Nem pedig a sok okok közül azért is, mivel a régi jó időkben nem volt filoxera, mely tönkre tette volna a szőlőt, volt bor bőven. Most pedig kénytelen a vendéglős drágán, busásan megadóztatva, beszállitva, drágábban adni, mert neki is élni kell. A vendégek pedig a *drága savanyuvizet nem birják* költséggel. Keverik tehát a bort szikvizzel. Ez érthető!

De másfelől a székes főváros oly kitünő ivó vizzel traktáltatik, hogy azon vizben valóságos aquárium, állatsereglet van, szabad szemmel is láthatólag. Erről bőven szolgál a fővárosi hivatal szokott kimutatása. Továbbá a rosz viz „élvezete“ miatt sok a gyomorbajos. Erről meg a halálozási kimutatás beszél ékesen. Sok más okot lehetne felhozni, de minek? Azt beláthatják ott fent az adófelemelő, uj adót kifundáló közegek, hogy ez uj adó behozatala nevetséges. *A fővárosban és sok városban isszák a szóda vizet, mert a kut, vizvezetéki viz tele van miazmákkal.* Hisszük és reméljük, hogy a miniszter ur figyelme inkább a fényüzési czikkekre, lóversenyekre, kártyára, telekspekulációkra stb. fog kiterjeszkedni.

Magyarul*)

Mély hálával fogadunk minden olyan törekvést, mely a nemzeti egyéniség megnyilatkozását szolgálja. Közhelylyé vált a szálló ige, hogy *nyelvében él a nemzet,* de ez igazságnak fájdalom, nincs kellő foganatja. A társadalom közömbös a nemzet iránt, ez a betegsége, mint a hogy beteg a közélet, a törvényhozás, a politika. Legalább külső megjelenésében: magyar nyelvében mutatna erőt és letörülhetetlen karaktert Magyarország és első sorban, mely a külföld előtt az országot képviseli, a főváros. Hogy megcsufolt bennünket a minap az az osztrák delegátus, hogy Budapesten *több német szót hallott, mint magyart!*

Az angol dölyfös öntudattal nem is tanul idegen nyelvet. A franczia nagy nemzet a legsovinisztább nép a földön.

A hatalmas Németország véghetetlenül üldözi azt a maréknyi nemzetiséget, mely másképpen beszél mint németül. A szerb, horvát, cseh, lengyel (Galicziában) nem is tür meg a nyilvánosság előtt a magáénál más nyelvet. Nálunk, az ország fővárosában is a bolt német, a vendéglő német, az utcza német. Az idegen ilyennek látja s ez döntő. Hogy mi máskép látjuk, s megelégszünk a főváros ilyen-olyan magyarságával: ez a gyöngeségünk.

A kereskedelmi utazók egyesülete a minap lelkesen elhatározta, hogy mindent el fog követni a kereskedelem megmagyarosodása érdekében. Fontos, kivánatos és szükséges, hogy a kereskedelmi kamarák révén a kereskedők és a kereskedelmi ifjak egyesületei utján a kereskedő segédek is hozzájáruljanak a derék határozathoz. Az üzletekben magyar szóval fogadják a vevőt, végezzék az alkudozást és egymás között is magyarul intézzék el az üzleti titkokat. Végső esetben, ha valaki egyáltalán nem tud magyarul, ám szolgálják ki más nyelven, de a ki csak rossz szokásból forditja a beszélgetést németre, azt rá kell szoritani a magyar szóra. Ha a lusta társadalom nem neveli a testületeket, ám neveljék a testületek a társadalmat. S ha a kereskedők nyelvökben megmagyarosodnak, ennek a kereskedelemből élő alsóbb rétegekre, a fuvarosokra, bolti szolgákra, napszámosokra stb. is meglesz az üdvös hatása.

De a német nyelv sehol sem olyan otthonos a fővárosban, mint a vendéglőkben és a kávéházakban. Tiszta magyar vendéglő van egynéhány — ezekben is kétnyelvü az étlap — *tiszta magyar kávéház ritkaságszámba megy.* Akárhány pinczér németül kérdezi a vendég kivánságát, vagy ha magyarul kapja is a rendelést, a csaposnak, tüzilegénynek, szakácsnak már németül kiáltja nagy hangosan: *zwei Schalen weiss, drei Glas Lager, dreimal Rostbeef mit Spinat.* A fizető pinczért meg rendszerint igy küldi beszedni a pénzt: *Jani, Zahlen, rechts, links.* Bukaresztben vagy Prágában meglincselnék az ilyen pinczért, nálunk föl sem tünik.

A vendéglősök iparegyesülete jóravaló szakiskolát tart fönn, a hol a kis pinczérinasokat, borfiukat, piccolókat, szakács- és portás-csemetéket illendőségre és hasznos tudnivalókra tanitják. A törekvés mindenkép dicséretes és elismerés illeti érte az egyesület érdemes vezetőit, *Gundel* János, *Glück* Frigyes, *Kommer* Ferencz urakat. A pinczéreket tisztaságra, értelmességre, szerény és figyelmes magaviseletre tanitani: fölötte hasznos és szükséges.

De mindenek fölött arra kérjük az urakat: *a magyar szolgálati nyelvet tessék legelső utasitásul adni a frakkos, fehérkötényes és aranysapkás iskolásoknak.* Jó, ha francziául tud s nem baj, ha németül ért, *de magyarul beszéljen a vendéglőben, kávéházban és szállóban,* a melyek közönséges értelemben és valójában a nyilvánosságot jelentik, különösen nálunk, a hol minden ember — s fájdalom, sok asszony is — életének felerészét a kávéházban tölti.

*) Ezt a czikkelyt a magyarságért küzdő „Esti Ujság“ tekintélyes laptársunktól vettük át. Jól esik lelkünknek, hogy a miért mi 14 évig küzdöttünk, s a miért annyit üldöztettünk: a magyar nyelv érdekében már a napi sajtó is felszólal.

A nyugdij-intézet Igazgatóságának figyelmébe!

Kötelességnek tartom az Igazgatóság figyelmét felhivni arra az anomáliára, hogy a szak-sajtó téves és hézagos informálása végett az Egyesületnek nincsenek és nem is lesznek annyi pártolói és támogatói.

A nyugdij-egyesület tanácskozásai és gyüléseinek a jegyzőkönyvei közlése nem lehet egy lapnak a privilégiuma, Példának felsorolom a legutóbbi esetet: Az ugynevezett hivatalos lap közölte a debreczeni congresszusor megválasztott Igazgatóság névsorát, ugyanezt a névsort közölte a „*Vendéglősök Lapja*“ is; ugyancsak egyformán közölte a két lap, hogy ki mennyit adott a nyugdij-alapra és mindegyik végösszegnek *42000 forintot hozott ki,* most *erre előlép* Dr. *Solti* Ödön ur az intézet jogtanácsosa egy helyreigazitó közleménnyel. Abban a közleményben *uj igazgatósági tagok nevei. valamint ujabb adakozások fordulnak elő,* de végösszegnek *csak 40000 forintot mutat* az ügyvéd ur ki. Hát most kinek van igaza?

Az Igazgatóság a mult hóban tartotta az első gyülését, meghivást *onnan, csak egy lap kapott.* Ismét kérdem, *hát csak egy lapnak van patentja, hogy a nyugdij-igazgatóság gyüléseiről referáljon?* Ha onnan valamilyen hirt akarok hallani, akkor nekem okvetlen kell azt a lapot olvasnom? higyjék el Uraim, hogy *Kassa, S.-A.-Ujhely* és *Szeged* választmányt kapott (ezt véletlen tudtam meg,) engem annyira fellelkesített, hogy összebeszéltem többekkel, *addig nem maradunk nyugton, a mig nálunk nem lesz egy választmányi székhely.* A jó ügy érdekében el kellene követni mindent, hogy a nagy tömeg rokonszenvét az intézet részére megnyerjük, ezt pedig csak ugy lehet elérni, hogyha minden határozatot, mi a nyugdij-intézetre vonatkozik,

legszélesebb körben terjesztjük és ezáltal a kétkedőket meggyőzzük az intézet jó hirét fokozzuk. Annyi kartárs van még, kik a nyugdij-intézetet *utópiának* tartják és *azoknak a száma sem csekély, kik bizalom hiánya végett nem lépnek be.*

Kérjük tehát az Igazgatóságot, ne legyenek olyan titokzatosak és ne fukarkodjanak annyira a hirekkel. Magyarországon minden tárgyalás *nyilvános* és miért vágyódik az Igazgatóság annyira a fekete cabinet szerepére. A közügy érdekében hívják meg minden szaklap szerkesztőjét, *hogy mindenkinek alkalma lehessen az Igazgatóság müködését figyelemmel kisérni.*

Többek megbizásából

Szombathely 1898. junius 15.

Házas Jenő.

Figyelmeztetés!

Lapunk n. é. közönségét tisztelettel felkérjük, hogy az előfizetési dijak beszedése körül felmerült visszaélések meggátlása végett sem a kiadóhivatalban csak pár napig alkalmazott *Csomó* Sándornak, sem senki másnak, ha *általunk kiállitott jogositványnyal nem igazolja magát, ne fizessenek.* Egyuttal tisztelettel felkérjük azon t. kartársakat, a kik netán azon jogosulatlan egyéneknél rendelték meg lapunkat, de mutatványszámot nem kaptak, sziveskedjenek bennünket erről egy levelező lapon értesiteni, hogy szivesen előlegezett bizalmuknak megfeleljünk. A n. é. közönségnek szives pártfogását kérve, maradtunk.

Budapesten, 1898. junius 19-én

Hazafias üdvözlettel

a „Vendéglősök Lapja“

kiadóhivatala.

Vierzigmann György.

A vendéglősök Nesztora e hő 15-én reggel 8 órakor hosszas szenvedés után életének 65-ik évében jobblétre szenderült. A vendéglős és kávés ipar eme lelkes előharczosa még a hetvenes években megalkotta a székesfehérvári vendéglős kört, a melynek sok éven át általán tisztelt, buzgó és áldozatkész elnöke volt. Az ő fáradhatlan és odaadó működése alatt annyira megizmosodott és felvirágzott dédelgetett kedvencze, a kör, hogy a székesfehérvári országos kiállitásra messze külföidről odasereglett idegeneknek ama balhiedelmét, hogy *bulgáriai* ellátásban és bánásmódban fognak részesülni, nemcsak teljesen eloszlatta, hanem a magyar vendéglős és kávés ipar számára az idegenek osztatlan tetszését és elismerését vivta ki. Nem volt helyiség, a melyben Vierzigmann csaknem nap nap után meg ne jelent volna. Itt tanácsot osztogatott, ott buzditott s ment a munka mint a karikacsapás kora reggeltől hajnalhasadtáig közmegelégedésre, közbámulatra. A székesfehérvári közéletben igen jelentékeny szerepet játszott, de tevékenységének legnagyobb részét szakmájának és szaktársainak szentelte. Ő pend.tette meg az egyletekbe való tömörülés eszméjét, a melyet egykori tanitványa lapunk szerkesztője már 14 éve saját érdekeinek feláldozásával is oly lángoló lelkesedéssel szolgál, hogy sem a kecsegtetés, sem az üldöztetés nem tántorithatta el csak egy pillanatra is elvétől: *a testületért mindent, de ellene semmit sem.* Vierzigmann jó szivének s áldozatkészségének s férfias becsületességének lett áldozatává Székes-Fehérvárott, a honnan feljött a fővárosba. Itt Gundel János ipartársulati elnök melegen felkarolta, akinek bizalmát hűségével s példás szorgalmával a legnagyobb mértékben kiérdemelte. Nem hallgathatjuk el dicsérőleg felemliteni, hogy Vierzigmann fényes eltemetéséről *Gundel* János emberbaráti szeretete gondoskodott. A gyászszertartást, a melyen lapunk szerkesztősége is teljes számban megjelent, e hó 17-én d. u. 4 órakor *Broschko* G. A. evang. lelkész végezte fényes segédlettel, a ki megható beszédben bucsuztatta el az elhunytat rokonaitól, generosus főnökétől s a nagyszámban egybegyült ismerőseitől. Kit a balsors haragja oly nagyon üldözött, hogy idegen ég alatt, idegen hant alatt piheni ki hosszu és nehéz fáradalmait, a nyugalom angyala virrasszon álmainál, könnyü legyen a hant neki, a mely reá borult. Áldás és béke lebegjen hamvai felett.

KÜLÖNFÉLÉK.

— **Isten káromlás az utczán.** A tavasz beállta óta a főváros legélénkebb utczáin felváltva a rombolás és az épités munkája folyik. A munkások gyakran elállják gerendákkal az utat s e miatt néhol megakad az utcai forgalom, a kocsik összetorlódnak, a miből rendszerint utczai botrány keletkezik. A kocsisok és a munkások éktelen istenkáromlást visznek véghez s leirhatatlan durvasággal szidják egymást a közönség füle hallatára, mely az ocsmány orditozás elől el nem menekülhet. Tanférfiak körében most mozgalom indult meg, hogy küldöttségileg kérjék föl a főkapitányt e botrányos állapot megszüntetésére, mert ezek a jelenetek egyáltalában nem szolgálnak épülésére a tanuló ifjuságnak. Arra kérik a rend legfőbb őrét, hogy a rendőröket utasitsa az istenkáromlókat és szitkozódók elhallgattatására és bekisérésére.

— **Az urhatnamság.** A bécsi Grand Hotel konyhaigazgatója, Thremer Lajos 50000 frt adóság hátrahagyásával megszökött. A derék konyhamester igen nagy urat játszott, napos vendége volt a turfnak, gummikerekü fiákkeren járt-kelt, ismert alakja volt az éjjeli mulatóhelyeknek. Nagy uri kedvtelései csalóvá tették s most a bécsi rendőrség világszerte kőrözi. Ez alkalomból közöljük a „Mészárosok és Hentesek Lapjá“-ból a következőket:

„Előleg a vendéglősöknek. Egy bécsi szálloda-„igazgató“ a napokban megszökött és 18·000 forinttal kárositotta meg a mészáros iparosokat. Ez alkalomból szükségesnek tartjuk rámutatni, hogy, sajnos, nálunk sem megy ritkaság számba, miszerint valamely vendéglő, vagy mulatóhely tönkre menetele magával rántja a husvágó iparosokat is. Az áldatlan konkurenczia okozza azt, hogy a vendéglősök — tisztelet a kivételnek — csak attól az iparostól vásárolnak, aki nagyobb összegü előleget ad nekik. Néhány év előtt, mikor egyik fővárosi vendéglő csődbe jutott, O. budapesti mészáros 18000 forinttal volt érdekelve ennél a csődnél, a hentes 8000, a pék 6000, a serfőző 25.000 forintját sirathatta. *A mulatóhelyek indulnak a példán* és csak *attól szerzik be szükségleteiket, aki előleget ad nekik.* Igy adott N. M. budapesti mészáros mester *egy mulatótulajdonosnak 10.000* forintot. H. Gy. mészáros mester pedig egy másiknak 5000-et. *A vállalat nem régen tönkre ment.* A főváros példájára a vidéken is előfordultak ilyen esetek. A debreczeni Bika szállodába s bele ment egy bérlő egy pár száz forinttal és hamarosan be is szüntette fizetéseit. A hitelezők, hogy pénzüket el ne veszitsék kénytelenek voltak a szállodai üzletet saját üzemükbe venni és a maguk rizikójára szállodásnak felcsapni. A vendéglős iparnak sem érdeke, *hogy ilyen hitelből és előlegből* élő vendéglők és mulatóhelyek létesüljenek és a tisztes ipar feltétlenül megkivánja, hogy ennek a gazdálkodásnak vége legyen és a mészárosok és egyéb szállitók az előlegezést szüntessék be. Ezáltal nemcsak azt érik el, hogy pénzük nem fog koczkán forogni, de azt is, hogy *azok a vendéglősök, kik az előlegezésre rászorulva nincsenek, jobban fogják magukat tartanié s könnyebben tudják szállitóikat fizetni*“.

— **Rechtórisz Márton vendéglője.** A Lipótvárosnak most alig van látogatotabb vendéglője, mint a Hold-utcza 25 szám alatt levő *Rechtórisz* Márton derék szaktársunké. A nagy gonddal és szépen berendezett vendéglőhelyiség a lipótvárosi polgárság egyik legkedveltebb gyülőhelye lett. Rechtórisz borai, éttelei s a vendéglőjében uralkodó tisztaság, valamint tisztelt szaktársunk előzékenysége oda vonzották a nagyközönség szine-javát.

— **Hymen.** *Zielbauer* Ferencz fővárosi tisztviselő f. hó 22-ikén d. u. 6 órakor tartja esküvőjét a ferenczvárosi plébánia templomban *Faith* Irma kisasszonynyal, *Faith* Mihály fővárosi vendéglős és háztulajdonos bájos és kellemdus leányával. A tiszta szerelemből kötendő frigyhez mi is őszintén gratulálunk.

CSARNOK.

ELKESEREDÉS.

Jaj be fényes ez a vendégfogadó.
Van-e benne barna kis lány eladó?
Hej korcsmáros! Azt a sunyi mindenét!
Hunyja már be csak egy perczre a szemét.

Iczi-piczi, barna Miczi jó bort mér,
Csókot adni, forrót, édest rá nem ér.
Én Istenem, mért oly irigy itt az ur?
Agglegénynek szivbaját nem érti Muhr.

Nem bor vonzott engem ide, se söre:
Barna Miczi, a kasszáknak tündére.
Áldott legyen szülöhelye, Kőbánya,
Engem sirat Duna mellett a Nána.

REIMLINGER NÁNDOR.

Az óra.

Leszállt az est holló szárnyán,
Békét, nyugalmat hinteget.
Virrasztok elhagyott árván,
Kire remény sem integet.

Kis szobámba ömlik az árny
— Kivül dübörg a kövezet —
Im megsuhan egy égi szárny,
Édes fájó emlékezet.

Az éjfél még mi messze jár,
Az óra csak nyolczat mutat,
Tiktak, tiktak, oda a nyár ...
Siratja ő is a multat.

Puha bársony kicsiny kezek
Gondozták és dédelgették
És tartották arany szegek,
Hogy a falról le ne essék.

Piros ajak rátapadott,
E kettényilt szép rózsaszál,
És biztatta a mutatót:
Nyolczig siess, de meg ne állj.

Fény és pompa vette körül,
Onnan került e lakásba
— Szép időknek emlékeül —
Szomoru nagy árvaságra.

* * *

Áll az óra, áll a mutatója,
A jó Isten bűnül fel ne rója.
Áll az óra . . . Szivünk összedobban,
Összeforr az ajkunk forró csókban.
A csendes éjbe'
Az édes kéjbe
Lelkünk elmerül.

Busul a hold. Ezüstös sugára
Dicsfényt övez halavány orczádra.
Holló hajad vállamat takarja,
De a végzet többé nem akarja.
A boldogságunk,
Szép menyországnnk
Sirva siratom.

* * *

Jő az éjfél. Jő az álom,
Nyugalmamat nem találom.
Bús nyoszolyám mintha égne
A pokolnak gyötrelmébe.

Én Istenem hallgass reám,
Hozzád száll fel buzgó imám:
Te virrasztod az éjszakát,
Az éjszaka csendes álmát.

A te szemed mindig ébren,
Rajta pihen a szegényen,
A te kezed mindig munkás,
Árasztja a boldog áldást.

Angyalidból küldj le egyet,
A legjobbat, a legszebbet.
Ott virrasszon ágya mellett
Hüséges szép szerelmemnek.

Szője álmát napsugárból,
Kis madárka vig daláből,
A menyország boldogsága
Az legyen a koronája.

Nem bánkódom sorscsapáson,
Nem fáj többé csalódásom,
Által megyek a poklon át,
Csak néki adj jó éjszakát.

* * *

Hajnal kopog az ablakon:
Nem soká kell virrasztanom.
Szól az óra: tiktak, tiktak,
Mi boldogok, a kik sirtak.

Hü barátom, kedves óra!
Hajtsd a fejed nyugovóra,
Szenvedésünk majd csak lejár,
Visszatér még a boldog nyár.

Muczus.

Nyilttér.

Kálosy Miklós főpinczér úr felhivatik, hogy saját érdekében dr. Barta Ignácz temesvári ügyvéd irodájával közölje czimét.

Markovics Jakab szász-rudalyi, nagy-küküllőmegyei születésü főpinczér felhivatik, hogy adjon életjelt magáról, mivel a R. A. urnál Kassán hátrahagyott 2 drb sorsjegye közül egy nyereménye van. Értesitését a lap kiadóhivatala továbbitja.

Üdvözlet Gleichenbergből.

Tóth Kálmán hazafias főpinczér kartársunkat azon alkalomból, hogy a *Temesvári Pinczér-egyesület* választmányi tagságát — azért, mert német nyelven tartja üléseit és vezeti ügykezelését, *visszautasitotta*: szivből üdvözöljük!

Gleichenberg, jun. 10. 1898.

Fekete Géza — *K. Kulinyi József*
Csoknyai Sándor — *Baumgartner K.*
Schaden János — *Spengler Ede.*

Vendéglősök, kávések, kávémérők figyelmébe.

Ha azt akarják, hogy az iparos ifjuság vendégük legyen, járassák az *„Iparos Ifjusági Lapok“*-at, a hazafias iparos osztály lapját, mely minden vasárnap reggel igen változatos és szórakoztató tartalommal jelenik meg:

Ára egész évre	2 frt 40 kr.
Fél évre	1 frt 20 kr.
Negyedévre	— frt 60 kr.

Előfizethetni a kiadóhivatalban, VII., Rottenbiller-utcza 14. sz.

Előfizetők abban a kedvezményben részesülnek, hogy czim nélküli *apró hirdetéseiket ingyen közli a lap*, egyéb hirdetések pedig nagyon jutányosan számitódnak.

Az Iparos Ifjusági Lapoknak sehol sem szabad hiányoznia, a hol iparosok megfordulnak.

Haszonbérbe adandó

Hódmező-Vásárhely önálló törvényhatóságu s **60000 lelket számláló város** belterületén

4 utczára szolgáló sarok épület

eddig 28 éve posta s távirda hivatalnak használva, 2 udvar s két külön utczára nyiló kapuval és kerttel.

Az épületek kevés kiadással **átalakithatók és elegendők kávéház, ebédlő, vendégszobák és vendéglős lakásnak.**

Bővebbet a tulajdonos *Hegedüs János.*

Hódmező-Vásárhely, 1898. junius 11.

Vendéglő és kávéház bérbeadás.

Kecskeméten Kőrösi-utcza 16. szám alatt lévő **vendéglő és kávéházi helyiség szép nyári kerttel** bérbeadó. Nagy forgalom.

Feltételek **400 frt óvadék** és **1000 frt házbér,** mely negyedévenkint előre fizetendő.

Felszerelés (Inventar) egy része átvehető.

Értekezhetni

Koch Jánosnénál Kecskeméten

Korona-utcza 101. sz.

Mesterséges borból — cognac.

A mesterséges borok megsemmisitéséről szóló törvény módositására vonatkozó előterjesztés érkezett báró Dániel Ernő miniszterhez:

Az előterjesztés előrebocsátja, hogy az 1803. évi XXIII. törvényczikk értelmében az elárusitót ép ugy mint a borhamisitót, a mesterséges bor elkobzására és kiöntésére itéli el a törvény szigora.

A törvény hamisitásnak deklarál minden olyan bort, a mely nem valódi szőlőnedvből, alkoholikus erjesztés utján készül, továbbá a melyhez szaporitás czéljából vizet öntenek vagy egyéb nem okszerü javitásra szolgáló anyagot adnak, s végül, a melyhez olyan folyadékot öntenek, a mely nem magától erjedő mustból származott, — akár káros az egészségre, akár nem.

Most az ilyen bort rendesen kiöntik, pedig a benne levő alkohol semmi esetre sem kisebb, mint az eredeti, természetes borban levő s ez az alkohol nem vész el vegyités által.

A hamisitott borok minden egyéb alkatrésze, legyen az az egészségre ártalmas vagy ártalmatlan, a desztilláczió által kiválik s a párlatban a bor fajának és jellegének megfelelő kitünő cognacot nyerünk a visszamaradt alkoholból. Még a desztilláczió következtében visszamaradt bormoslék is fölhasználható ipari czélokra, eczetgyártásra, trágyázásra stb., a mikor rendes, egyöntetü égetés mellett, moslékban a nyert cognacnak tizszeresét kapjuk.

Igy lehet értékesiteni más elkobzásra és megsemmisitésre szánt terméket is, a mi eddig a mesterséges borokkal együtt teljesen kárbaveszett.

Az előterjesztés oda irányul, hogy a kincstár az elkobzott és kiöntésre szánt borokat, a melyeknek tömege óriási, a saját felügyelete alatt és a maga költségén pároltassa le cogac-ká s a befolyó összegből, mint kincstári jövedelemből, létesitsen szegényalapot, vagy mozditsa elő az elpusztult szőlőterületek rekonstruálását.

Szakközlemények.

— **Palaczkhütő készüléket** találtak fel a palaczkbor hőmérsékének fentartására. Eddigelé a boros üvegeket jégtartókban hoztuk az asztalra; de ezen eljárás annyiból igen kényelmetlen, amennyiben az az asztali teritéket s nem ritkán a jelenlevők ruháit is a lecsepegő sós és jeges viz beszennyezi; másfelől meg az ember keze piszkul el a palaczk nyakára ragadt mézgától, valamint a palaczkról lecsepegő folyadéktól. E bajokon gyökeresen segit az uj hütőkészülék, mely nem egyéb egy egy palaczk alaku buroknál, melybe a pinczében vagy jégszekrényben hütött palaczk épen beleillik. Zár segitségével ugyanis a burok fenekét felnyitjuk, belehelyezzük a palaczkot s ismét rázárjuk a feneket. A burok belülről nemezfallal van bélelve, mely mintegy elszigetelő rétegül szolgál, ugy hogy a palaczk még akkor is, ha ki van nyitva, órákig megtartja eredeti hőmérsékét, tehát a hütött bor hüvösségét, vagy a veres bor eredeti melegségi fokát. A mellett e készülék igen csinosan van dolgozva és asztali diszül is szolgál.

— **Hogy drágitja a főváros a hust.** Nap-nap után halljuk a panaszt a drágaság miatt. A fővárosnál állitólag segiteni is akarnak a drágaságon, de, hogy miként, arról igen érdekes dolgot olvasunk a „M. és H. Lapja“ legutóbbi számában. A vásárcsarnokokban, miket azért épitettek 5 millió forinton, hogy általában olcsóbbá tegyék általuk az élelmezést, mindig találnak ki valamit, hogy az ott árusitók költségeit szaporitsák. A központi vásárcsarnokban t. i. mesterséges hütők vannak, melyeknek igen rosz a szerkezetük és azonkivül használatukért magas bért kell fizetni. Egy négyszögméterért 28 forint egy hóra. E magas bér fejében azután a hus a vásárcsarnoki hütőben kiszáradt és elromlik. A központi vásárcsarnokban árusitó mészárosok és hentesek nagyobb része, kik kicsinyben árulnak, ezeket a rossz városi hütőket nem akarták az idén többé bérelni s jégszekrényeket kezdtek beállittani. Ámde nem azért van a vásárcsarnoki igazgatóság, hogy ilyenért ne szóljon. A vásárcsarnoki főfelügyelő ugyanis kijelentette az illetőknek, hogy csak oly esetben szabad a jégszekrényeket a rekeszekben tartani, ha az illetők hütőket is bérelnek! És minden áron meg akarták akadályozni jégszekrények beálitását. Csakhogy, a mészárosok és hentesek nem állnak a kötélnek, kezdik lassan a jégszekrényeket beállitani és várják, hogy milyen jognál fogva fogja majd azokat a vásárcsarnok igaszgatója a bérelt árusitó területről, melyért fizetnek, kivitetni.

IHÁSZ GYÖRGY

Budapest, VII., Akáczfa-utcza 3. sz.

Hatóságilag engedélyezett és

1000 forint

óvadékkal ellátott

országos

közvetitő intézete

elhelyez szállodai, vendéglői és kávéházi személyzetet, közvetit üzleteladásokat és vételeket.

Gaál Balázs arczképfestő műterme

VIII. József-körut 10. sz. BUDAPEST VIII. József-körut 10. sz.

életnagyságban megfestetjük

Mindent felülmuló legszebb emlék, ha fénykép után arczképünket olajfestményben vagy krétarajzban.

Minden ünnepélyes alkalomra a legalkalmasabb ajándék, ugymint névnapok, születésnapok, mennyegzők, egyletek fötisztjei kitüntetésére stb. Továbbá elhunytrk arczképe fénykép után a megszólamlásig élethüen megfesthető.

Arczképfestészeti mütermemet a legmagasabb körök által elismerve ajánlom, hol több nagyjaink hü arczképe látható, **este kivilágitás mellett.**

Megrendelések a müteremben **VIII. ker. József-körut 10. sz. alatt** vétetnek fel. — Kiváló tisztelettel

Gaál Balázs, arczképfestő.

Menjünk Mátyásföldre!

Szálloda átvételi értesités.

Van szerencsém a nagyérdemü közönséget tisztelettel értesiteni, hogy **Mátyásföldön,** a czinkotai helyi érdekü vasut vonalán levő gyönyörü nyári üdülő és kiránduló telepen a fővárosi előkelő közönség legkedveltebb gyülhelyén levő

szállodai üzletet

kibéreltem s azt személyes felügyeletem alatt vezetem.

Szállodám alkalmas lakodalmak, társas kirándulások s mindennemü családi ünnepélyek megtartására. **Számos vendégszoba, táncterem, kényelmes vendéglői helyiség** áll a nagyérdemü közönség rendelkezésére.

A leghirnevesebb czigány zenekarokról gondoskodva van.

Konyhámat, italaimat ajánlom a n. érd. közönség szives figyelmébe.

Számos látogatást kér

***Sommerer György,** vendéglős.*

3364. szám
1898.

Versenytárgyalási hirdetmény.

Szatmárnémeti sz. kir. város tanácsa, a törvényhatósági bizottság azon elhatározásából kifolyólag, hogy a Deák-tér 11-ik szám alatti telken **egy 300,000 forintnyi értéket képviselő**

városi szállodát és vigadót

szándékozik épittetni, — ezennel közhirré teszi, hogy a jelzett

szálloda és vigadó-épület bérletére

a már létező tervek alapján

zárt ajánlati versenytárgyalást

tart s annak feltételeit következőkben állapitja meg:

1. A szálloda és vigadó-épület, mely mintegy 300,000 frt értéket képvisel, **1900. évi november hó 1-én fog a bérlőnek kifestve butor nélkül átadatni.**

2. **Bérlő tartozik óvadékul 10,000 forintot a városi pénztárba készpénzben vagy jóhitelünek elismert takarékpénztári betéti könyvben,** avagy óvadékképes papirban letenni mely összeg a szerződés megkötésekor **egy évi bérösszegre kiegészitendő lesz;** az óvadék kamatait a bérlő élvezi.

3. A bérlet tartama 10 év.

4. A haszonbér 1900. évi november hó 1-től kezdődőleg évnegyedes előleges részletekben lesz fizetendő.

5. A villamvilágitás bevezetését a város saját költségén eszközli, azonban a lámpatesteket a bérlő tartozik beszerezni, **a vigadó nagytermét azonban a város szereli fel** csillárok és tükrökkel, az itt szükséglett egyéb butorzat beszerzése ugyancsak bérlő kötelessége.

6. A szálloda és vigadó-épület tervei a városi mérnöki hivatalban a hivatalos órák alatt megtekinthetők.

Felhivja ennélfogva városi tanács a bérleni szándékozókat, hogy zárt ajánlataikat

folyó 1898-ik évi julius hó 15-ik napjának d. u. 5 órájáig

„Ajánlat a városi szálloda és vigadó bérletére“ czimzéssel ellátva Szatmárnémeti sz. kir. város polgármesteri iktatói hivatalánál nyujtsák be.

Kelt *Szatmárnémeti* sz. kir. város tanácsának 1898. évi május hó 17-ikén tartott üléséből.

Polgármester helyett: **Pap,** *főjegyző.*

Nyomatott Márián György könyvnyomdájában, Budapest, VIII. Mária-utcza 11.

206. szám
1898.

Árverési hirdetmény.

Mező-Kövesd város képviselő testületének 6—8/kgy. 898. sz. határozatai folytán, a város tulajdonát képező

„Korona“ czimü nagy vendéglő

és az ehhez tartozó **„Nagy mérő helyiség“** továbbá a **„Város korcsma“** és melléképületei, és végre a **„Vásári czédulaház“** az 1899. év Január hó 1-sö napjától számitandó 6 (hat) egymásután következő évre a folyó 1898. év **julius hó 4-ik napján délelőtt 9 órakor** a városháza tanácstermében nyilvános árverés utján

haszonbérbe fog adatni.

A kikiáltási ár a most fizetett haszonbér összeg, az az a vendéglő és nagy mérő helyiségre 2755 frt, a városkorcsmára 700 frt, és a vásári czédulaházra 25 forint.

Zárt ajánlatok a kikiáltási ár 10%-ának mellék-lésével az árverés megkezdéseig elfogadtatnak. *Utó-ajánlatok azonban akár irásban, akár szóban jelentetnek be, semmi körülmények között el nem fogadtatnak.*

Az árverési és egyéb feltételek az első jegyzői irodában, a hivatalos órák alatt megtekinthetők.

Mező-Kövesd 1898. május 14.

Morvay János
v. I-sö jegyző.

Gáspár György
városi biró.

A budafoki uradalmi „ZÖLDFA“ korcsma helyiségei

1899. január 1-től fogva

több évre haszonbérbe adatnak.

Bérleni szándékozók
a cs. és kir. főtisztségnél
RÁCZKEVÉN
nyerhetnek felvilágositást.

Alapittatott 1869.

Kitünőnek bizonyult

SÖRMÉRŐ KÉSZÜLÉKEK

lég- vagy szénsavnyomással

szabadalmazott hütövel

ajánlja

Watterich Arnold

BUDAPEST, dohány-utcza 5.

Költségvetés ingyen.

Sörszivattyu, sörpezsgőcsapok, minden borbetegség elleni czikkek.

Essenciák a **rum-, likör-** és **eczetkészitéshez** hideg uton, minden készülék nélkül.

Képes árjegyzék és kezelési könyv ingyen.

HIRDETÉSEK

felvétetnek a

Vendéglősök Lapja

kiadóhivatalában.

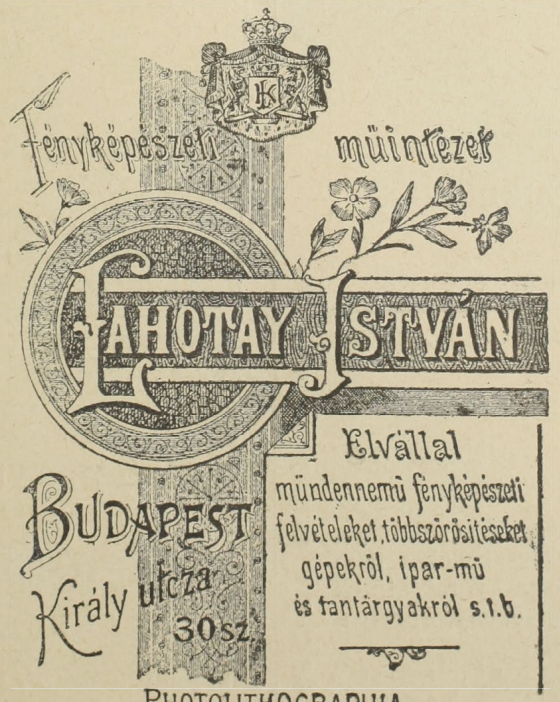

PHOTOLITHOGRAPHIA,
CINKOGRAPHIA, AUTOTYPIA, HELIOGRAVÜR,
FÉNYNYOMAT.

Utánrendelések jutányos áron készittetnek.

Molnár Vilmos

cs. és kir. szab.

sérvkötész és kesztyügyáros.

Dusan felszerelt raktár *minden e szakmába vágó különlegességekben.*

Budapesten, VII. ker., Károly-körut 19. szám.

Kizárólag itt kapható a *legjobbnak elismert* **szabadalmazott kettős és egyoldalu sérvkötő.**

Egyedül az én pelottáim vannak ugy készitve, hogy *bármily testtartáshoz és testmozgáshoz simnlnak* s rugalmas ellenállásuk minden más készitménynél nagyobb és állandóbb.

Pelottáimnál *feldörzsölések, bőrlobbok, maródások s kellemetlen nyomási érzések* ki vannak zárva.

Sérvkötőim ára a legjutányosabb.

A legszebb és legtartósabb **kesztyük** nálam kaphatók.

Egyetlen raktár a *legczélszerübb s elpusztithatlan*, legkülönfélébb

pinczér-táskákban,

melyekre különösen felhivom a vendéglős és pinczér urak figyelmét. Tisztelettel

MOLNÁR VILMOS.

Szép vendéglő tekepályával,
ugyszintén **kávéházhelyiség**
egyesületeknek igen alkalmas
olcsón kiadók.
Ugyanott irodák és urilakások is kiadók.
V., Vigszinház-utcza 5.

MATTONI-FÉLE
GIESSHÜBLER
legtisztább égvényes
SAVANYU-KÚT



KORONA PEZSGŐ

Próbaládák 2 palaczkkal bérmentve Magyarország és Ausztria bármely postaállomására 3 frt utánvéttel. Viszonteládrusitóknak megfelelő engedmény.

MATTES JÁNOS,

Budapest, Haris-bazár.

Kaphatók: **Szimon István** főüzlet Váczi-körut 12., fiók-üzlet Váczi-körut 60. és Teréz-körut 35. — **Vogel Gyula** Andrássy-ut 29. **Rabsch Sándor** Kerepesi-ut 11. — **Sallay István** Kerepesi-ut. **Török Bódog** Kerepesi-ut. — **Diósy Kálmán** Kerepesi-ut 22. **Weinberger Gusztáv** Calvin-tér. — **Tóth Imre** Üllői-ut 73. **Czekkel Ferencz** Nefelejts-utcza. — **Steurer Antal** Rózsa-utcza. **Gaizler Béla** Buda, Vár. — **Sellner Gyula** Buda, Vár. — **Schedel János** Budai Fő-ut, valamint a legtöbb fűszer- és csemegeüzletben.



LANÁTOR JÁNOS

czipész-mester

BUDAPESTEN,

VIII. ker., József-körut 13. szám.

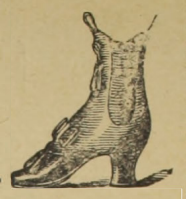

A vendéglősök, szállodások, kávések, főpinczérek s ezek alkalmazottjainak **a legkényelmesebb lábbeliket készíti.**

Ajánlja dusan berendezett saját készitményü

uri-, női- és gyermek-czipő raktárát

a legolcsóbb árak mellett

az 1896-iki kiállitáson több éremmel kitüntetve.

Mérték szerinti megrendelések a legizlésesebben és leggyorsabban eszközöltetnek.

Nincs rossz bor!
Nincs rossz étel!
Nincs türelmetlen, ideges vendég!
abban a vendéglőben, a hova a

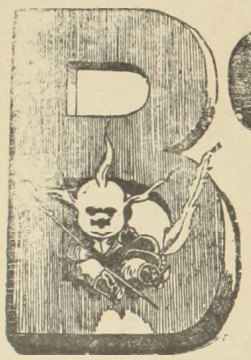

BORSSZEM JANKÓ

a legjobb magyar élczlap jár.

A „BORSSZEM JANKÓ" előfizetési ára negyedévre csak 2 forint.

Előfizetők gyönyörü szines falinaptárt kapnak ingyen a »BORSSZEM JANKÓ« ismert alakjaival.

Megrendelő czim: **Borsszem Jankó kiadóhivatala, Budapest, Ferencziek-tere 3. sz.**

Eladó vendéglők.

Számos kisebb és nagyobb fővárosi és vidéki **vendéglő-üzletek, kávéházak** és **szállodák** eladatnak. Venni, vagy bérleni szándékozók forduljanak **Ihász György, országos közvetitő intézetéhez.** Budapest, VII., Akáczfa-utcza 3. sz.

Körmenden azonnal eladó, vagy bérbeadatik egy

ACSÚZLET

nagy udvarral, és ujonan épült, tágas helyiségekkel berendezett jó forgalomnak örvendő

VENDÉGLŐ

egy fedett tekepályával.

Ezen ácsüzlet és vendéglőhelyiség az ujonnan épült nagy katonai laktanya tőszomszédságában és az indóház közelében van. Értekezhetni a tulajdonosnál

Fischer Károlynál, Körmenden.

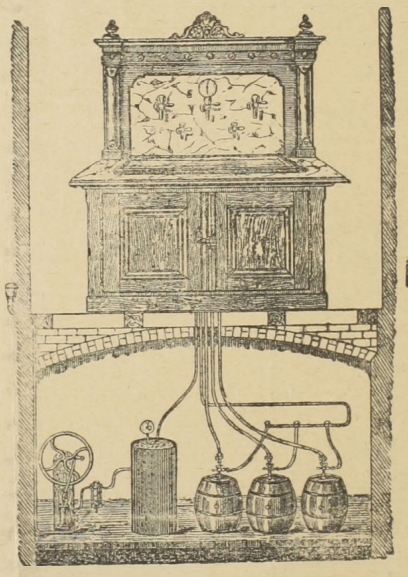

HIRMANN FERENCZ

réz-áru gyára,

Budapest, VII, Csányi-utcza 9. sz.

Gyári

sörkimérő készüléket

légnyomással és szab. sörhütővel.

Elvállal régi készülékek átalakitását.

Nagy választék

bor- és sörcsapokban,

valam'nt mindennemü szivattyukban.

Javitások legolcsóbban és leggyorsabban eszközöltetnek.

Költségvetésekkel kivánatra dijtalanul szolgálok.

ÉRTESITÉS

a szénsavszükséglet beszerzésénél megteendő elővigyázatra.

A sörgyártulajdonosokat, korcsmáros egyesületeket, vendéglősöket, szikvizgyárosokat, szénsavkereskedőket tisztelettel figyelmeztetem, hogy egy nagy szénsavgyárat állitok föl s még ez év folyamán természetes, folyékony, vegyileg teljesen tiszta szénsavat hozok forgalomba.

Minthogy én nem tartozom az osztrák-magyar szénsavegyesülethez és minthogy gazdag gázforrások állanak rendelkezésemre, megtehetem, hogy a szénsavfogyasztóknak a legnagyobb mennyiséget a legolcsóbb áron szállithatom.

Franzel Károly
DOMSTADTL (Morvaország.)

Dr. Ludwig Willibald

első nagymarosi pezsgő-pinczészete

ajánlja elismert kitünő minőségü **védjegyzett pezsgő borait:**

Préda Trois-roses.

ARANYCSEPPEK (Goldtropfen) kaphatók az egész Monarchiában, minden elsőrendü füszer- csemege- vendéglő- s kávéházi üzletekben.

KÉPVISELŐ:

HUNKE JÁNOS

IX, Lónyai-utcza 9. ajtó 1.

Óriási rákok.

5 kiló postaküldemény 40—50 db 3 frt.
Nagyobb fajta (solo rák) 30—40 db 3 frt 60 kr.

Postautánvéttel szállit:

K. Strensand.

Podwaloczyska (Deutsch-Poln).

1898. januárban a Nemzetközi konyhamüvészeti kiállításon Bécsben aranyéremmel kitüntetve.

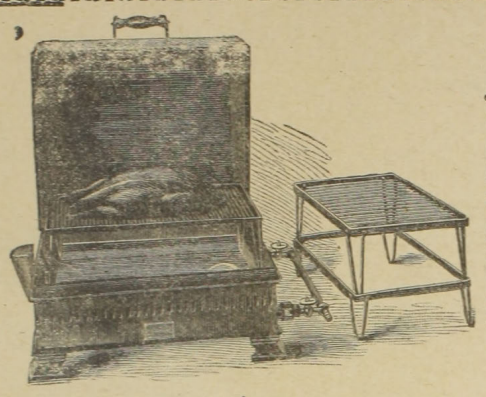

1898. januárban a Nemzetközi konyhamüvészet kiállításon Bécsben aranyéremmel kitüntetve.

A

„Lucullus“

sütőkészülék gázfütéssel

korszakot alkotó találmány a főzésmesterség terén.

A „Lucullus“ mindennemü hust süt zsir, vagy vaj hozzáadás nélkül.
A „Lucullus“ szolgáltatja a legizletesebb sültet.
A „Lucullus“ 20 százalékkal több sültet ad mint bármely más sütőkészülék.
A „Lucullus“ kevesebb tüzelőanyagot fogyaszt, mint bármely más sütőkészülék.
A „Lucullus“ nem igényel semmi nemü felügyeletet.
A „Lucullus“ egy harmaddal hamarabb süt, mint rostélyon, vagy sütőben.
A „Lucullus“ meggátolja a sültek megkozmásodását.
A „Lucullus“ minden sültet szépen süt u. m. borju, disznó-, ürüpecsenyét, roastbeefet, beefsteaket, szárnyast, vadat. **halat** stb. továbbá mindennemü tésztát és süteményt,
A „Lucullus“ minden konyhában, hol légszesz van, nehézség nélkül alkalmazható.
A „Lucullus“ könnyen tisztitható, nincs kopásnak kitéve és nem igénye javitást.
A „Lucullus“ beszerzési költsége a felsorolt előnyök által rövid idő alatt visszatérül.
A „Lucullus“ minden államban szabadalmazva van,
A „Lucullus“ vezérképviselősége és raktára Magyarország, Románia és a Balkánállamok részre:

Kienast és Bäuerlein-nél Budapest, IX., Szvetenay-utcza 19. sz.: továbbá kapható: **A Budapesti légszeszgyárak szerelési irodájában IV., Arany kéz-utcza 6. sz. és Löwenstein M-nél cs. és kir. udvari-szállító, IV., Vámház-körut 4. sz.**

Árjegyzék és prospektus kivánatra megküldetik.

Teljesen érett kitünő minőségü

BORECZETET

legalább 100 liter vételnél hektónként kölcsönhordóban **15 forintjával**

ajánl

Taussig Zsigmond

cs. és kir. udvari bornagykereskedő

PÉCSETT.

KERTÉSZ TÓDOR

műiparáruk raktára

BUDAPESTEN,

Kristóf-tér.

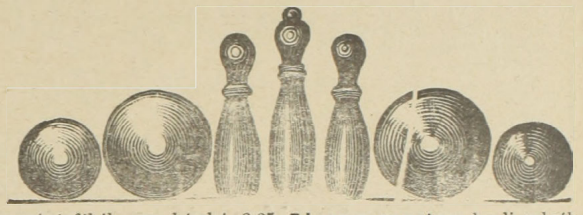

Kuglizó bábok száraz gyertyánfából, egy készlet 2.25. **Lignum sanctum** kugli golyók
9 9½ 10 10½ 11 11½ 12 12½ 13 13½ 14 14½ 15 cm. átméretü.
1.15 1.30 1.50 1.70 1.90 2.15 2.30 2.50 2.70 2.85 3.— 3.20 3.40

Kugli golyók száraz gyertyánfából, nagyság szerint 75, 80 és 85 kr. Kuglizóba nagy plehpersely lakatra 1.—, 1·30. **Kerti gyertyatartó** szél ellen üvegboritóval 1 frt. **Kerti lámpa** petroleumra 2.20. **Lampion** kertek kivilágositásához 15, 20, 30 kr. **Magnésium fáklya** vörös, fehér, zöld szinben 30 perczig meglepő nagy világosságot ad, darabja 1.40. **Abrosz megerősitő szél ellen** a szabadban, 100 drb. 7 frt. **Gyufatartó** nikel, 1 tuczat 6 frt. **Kenyér kosár** nikel, 1 tuczat 5 frt. **Evőeszköz** fekete fanzelü, 12 pár 2.30, csontnyelü 3.60. **Kenyérvágó kés** 1.—, 1.50. **Sonkavágó kés** 1.20. **Sonkaprés** fatalpzaton 5 frt, márványtalpzaton 7 frt. **Dugaszhuzó** 20, 40 és 60 kr. **Dugókiemelő készülék** falra vagy ajtóra felerősithető 2.50. Dugókivevő, az üvegbe esett dugókat kivenni, 15 kr. **Kézidugaszoló** kalapácsesal 90 kr. **Biztonsági borlehuzó** gummicső 2.40. **Hydraulikus hordó szád-**szelep csapra ütött bor, sör, pálinka, borszesz stb. egyéb szeszes italok megsavanyodása ellen, 1 frt. **Üvegmosó kefe** 85 kr. Borszivattyu 1.50. **Czitromprés**. üvegből 20 kr. Amerikai husvágó 4.75, 6.—. Huspuhitó 60 kr. **Mandula, zsemlye, dió stb. reszelő** 2 frt. Habverő vagy teavaj készitő, féllit. 80 kr. 1 literes 1.20, 2 literes 2 frt. **Fagylalt készitő**
6 12 18 24 adagra
5.— 6.— 9.— 11.—.
Gyorsforraló 1.20. **Késtisztitó készülék** 50 kr. 1 doboz smirgli por 60 kr. **Automatikus patkányfogó** 2 frt. **Egérfogó,** melylyel egyszerre több egeret lehet fogni, 50 kr. **Svábbogárfogó** 1 frt. **Ujságtartó** minden nagyságu ujsághoz, darabja 75 kr. **Billiárd golyó** elefántcsont-utánzat 1 készlet 3 darabbal 62 64 66 cm. 10.— 11.— 12.— frt **Billiárd dákó** 2.50—5 frtig.
Franczia dákóbőr, 100 drb. 1.30, 1.40, 1.60. **Dákóbőr-ragasztó** 1 doboz 20 kr. **Dominójáték** 90 krtól 2.20-ig. **Kávéházi domino** átszegezett, 5 frttól. 750-ig. **Roulettejáték** 1.80—17.— frtig. **Roulette-terv** 1.50—4.50 frtig. **Tivoli társasjáték** a vendégek szórakoztatására
60 70 80 90 100 cm. 21 26 32 37 42 cm.
4.40 5.50 6.60 8.50 12.50 **Sakktábla** politiroz. veres 1.— 1.50 1.80 2.50 3.30
cseresnyefa 1.40 1.80 2.— 3.— 4.—
Sakkalakok, angol forma, egy készlet 1 2 3 4 5 6 7
2.— 2.40 2.80 3.20 5.— 6.40 7.20
egyes kettős hármas
Pinczértáska derékra csatolható szarvas-bőrből 1.50 2.50 3.50 **Szalvétaprés** bükkfából 52 cm. hosszu, 26 cm. széles 4.30. **Papir-tányérok,** nyári mulatságok, kirándulásokhoz, 100 darab 15 cm. 1.30. 17 cm. 150. **Ellenőrző bárczák** 100 drb. 1-es sárgarézből frt—.90 100 drb, 5-ös vörös rézből frt 1.20 100 drb. 10-es nickelből frt 1.40 100 drb. 20-as sárgarézből frt. 2.20 100 drb. 50-es vörösrézből frt 4.— 100 drb. 100-as sárgarézből frt 5.— Ariosa-zeneszekrény 15 frt egy kotta 50 kr. **Mignon-orgona** kellemes lágy hangu, kettősorgona, hangsorozattal, hangja totszés szerint erősbithető vagy gyengithető, 30 frt, a hangjegy-lapok méterje 35 kr. **Flobert**, czél- és madárlövő-puska 7.— 10.— 12.— frtig. **Idő jósló barát**, csinos svájczi házikóban 1.50. **Időjósló**, női- és férfi alak, csinos házikóban 1.50—2 frtig. Sörös pohár alá tálcza ércből 100 drb. 8 frt fekete kemény kaucsukból tuczatja 3 frt

Számoló-czédulát kivánatra bérmentve küld.

KERTÉSZ TÓDOR müiparáruk raktára.

PAPRIKA Marekovits SZEGED.

Vendéglősök figyelmébe!

1 kilogramm **rózsapaprika** édes * * . . . . . 1 frt 60 kr.
1 kilogramm „ különlegesség * * . . . . . 1 frt 20 kr.
1 kilogramm „ csörmöly . . . . . — frt 70 kr.
5 kilogrammos eredeti postacsomag bérmentve.



Föpinczérek figyelmébe!

1 teljesen felszerelt Schapirograph soksz. készülék 15.—
1 kiegészitő Schapirograph tekeres 3.50
1 üveg viola tinta 60, fekete —.80
Minden posta utánvét mellett.

Marekovits Gyula
SZEGED.

Eladó szálloda.

Budapest közelében egy diszesen berendezett régi

szállodai üzlet

betegség folytán 15.000 frtért eladó. Házbér olcsó. — A szálloda, vendéglő, étterem és kávéházi helyiségekkel s udvarkerttel van egybekötve. Komoly szándéku vevőknek *Ihász* György közvetitő intézete nyujt felvilágositást Budapesten.

Kőbánya, Maglódi-ut 17. Legszebb kirándulóhely! Kőbánya, Maglódi-ut 17.

Kőbányai polgári sörfőzöde sörcsarnoka

Kerthelyiségek és tekepályák.

Vasár- és ünnepnap zene. *Villamosvasuti megállóhely.*

Állandóan frissen csapolt sörök, eredeti hegyiborok és jó magyar konyha. Mérsékelt árak, figyelmes kiszolgálás.

Számos látogatást kér

Szabad bemenet. LEYRER JÁNO, vendéglős.

„MARGIT“

GYÓGYFORRÁS

Margitforrás-telep (Bereg-megye.)

A budapesti m. kir. egyetem vegyelemzése szerint kevés szabad szénsavat, sok szénsavas natriumot és lithiumot tartalmaz egyéb anyagok mellett. Ezen tulajdonságai azok, melyek a hasonló összetételű vizek fölé emelik, mert míg egyrészt kitünő hatású szénsavas nátriumánál fogva **a légutak s tüdő hurutos állapotainál, különösen szivós váladék esetén**, másrészt egyéb víz nem is adagolható akkor, ha **mint tüdővészeseknél is, vérzésre való hajlandóság van jelen**, a mikor tehát a „**Margit-víz**“ megbecsülhetetlen szolgálatokat tesz kevés szabad szénsavával. Kiváló hatást látni tőle a **gyomor** és **belek hurutos állapotainál**, főleg azon esetekben, hol a fölös mennyiségben képződött sav oka a rossz emésztésnek.

Ezek, s hogy még a **hólyag hurutos** bántalmainál is kitünő szolgálatokat tett, akadályozva a húgysavas sók lerakodását s így **a kő- és homokképződést**, eredményezték azt, hogy úgy a **budapesti és bécsi egyetem orvostanárai**, mint az **orvosvilág egyéb előkelőségei**, úgyszintén a legelső rendű gyógyhelyek, mint a **görbersdorfi**, mindig a legszivesebben használták, mindig előnyt adtak neki a hozzá hasonló összetételű gyógyvizek fölött.

Mint ivóvíz

kiváló óvószernek bizonyult járványos betegségek idején, főleg typhus ellen.

Mint borviz általános kedveltségnek örvend.

Főraktár ÉDESKUTY L. Budapesten

V., Erzsébet-tér 8. cs. és kir. udvari szállító. V., Erzsébet-tér 8.

Kapható minden gyógyszertárban, fűszerkereskedésben és vendéglőkben.

Vendéglő bérbeadás.

Békésmegye **Endrőd** községében — a főtéren álló — a helyi követelményeknek teljesen megfelelő helyiséggel biró

„KORONA“

czimü

vendéglő

f. év október 1-től három egymás után következő évre kedvező feltételek mellett

haszonbérbe kiadó.

Bővebb felvilágositást ad

Endrőd, 1898. május 8.

A

róm. kath. Olvasóegylet igazgatósága.

Egyes szám 10 kr.

SIPULUSZ LAPJA

KAKASMÁRTON

Egyes szám 10 kr.

Magyarország legkedveltebb élclapja.

Megjelen minden vasárnap.

Előfizetési ár:

Egész évre . . . . . 4 frt.
Fél évre . . . . . 2 frt.
Negyed évre . . . . . 1 frt.

Szerkesztőség és kiadóhivatal

Budapest, VIII.. Rökk-Szilárd-utcza 4. szám.

Telefon 58—35. *Telefon 58—35.*

NIEMETZ GYULA

törvényszékileg bejegyzett

üzletek adás és vevési ügynöksége

közvetit: szálloda, kávéház és vendéglői üzleteket a fővárosban és vidéken.

Iroda: Budapest, VIII. Rökk Szilárd-utcza 18. sz.

a népszinház mellett.

Megbizások lelkiismeretesen, pontosan és a legnagyobb titoktartás mellett gyorsan teljesittetnek.

Vendéglő megnyitás.

Van szerencsém a nagyérdemü közönséget érte-siteni, miszerint az **Aréna-ut 40. számu uj házban** (István-ut sarok) a mai kor igényeinek **teljesen megfelelő**

vendéglőt

rendeztem be s azt julius hó 2-ikán nagy ünnepélyességek közt nyitom meg.

Fő törekvésem oda irányul, hogy jó magyar konyhámmal s saját termésü, hamisitatlan *tiszta jó boraimmal*, nemkülönben figyelmes, előzékeny kiszol gálással s jutányos árakkal a nagyérdemü közönség teljes megelégedését s minél nagyobb pártfogását kiérdemeljem, a mit 17 évi vendéglősködésem alatt az ország különböző góczpontjain a legnagyobb mértékben sikerült elérnem.

Van szerencsém a n. é. közönség különös figyelmébe ajánlani *balatonmelléki, muraközi, luttenbergi, szentlőrinczi, sashegyi, káncsóczi zamatos boraimat.*

Helyiségem társas összejövetelekre, lakodalmakra a legalkalmasabb hely.

Magamat a nagyérdemü közönség nagybecsü pártfogásába ajánlva maradtam

Budapesten, 1898. junius hó 19-én

kiváló tisztelettel

Skrabán Ferencz,

vendéglős.

MÁRIÁN GYÖRGY

KÖNYVNYOMDÁJA

VIII., Mária-utcza 11. szám **BUDAPEST** VIII., Mária-utcza 11. szám

Készit jutányos áron

mindennemü könyvnyomdai munkákat,

különös figyelemmel és azonnal megfelel a vidékről jövő megrendelésnek.

A ki egyszer itt csináltat valamit, oly jól lesz kiszolgálva, hogy el nem marad soha.

Tessék próbát tenni! Tessék próbát tenni!

A „Forrás-fürdő“
KIOSZK-KÁVÉHÁZA.

Almássy Pál-telepen
Puszta-Szt.-Mihályon.
Közlekedés
a budapest-cinkotai
helyiérdekü vasuttal.

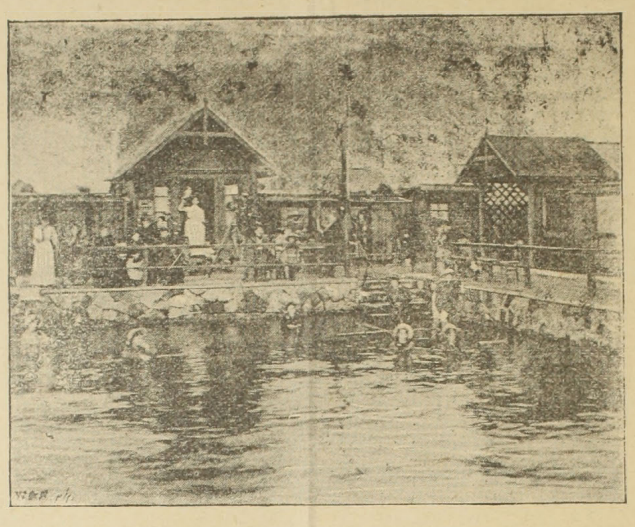

A fővárosi közönség legkedveltebb kiránduló-helye

USZODA,
meleg, langyos és
villanyos-fürdök.
Kneipp-féle gyógyeljárás!

Van szerencsém a nagyérdemü közönséget tisztelettel értesiteni, hogy Puszta-Szent-Mihályon az **Almássy Pál-telepen,** József-utcza 217. sz. alatt levő, Mr. **Ujváry** Ignácz ur tulajdonát képező

forrás-fürdő
KIOSZK-KÁVÉHÁZÁNAK

üzletvezetését átvettem s a mélyen tisztelt közönség legmagasabb igényeinek megfelelő természetes **italok, meleg-** és **hideg-ételek** kiszolgálásáról gondoskodtam.

Minden
vasár és ünnepnap kitünő czigányzene!

Támaszkodva a vendéglői pályán számos éveken keresztül eltöltött müködésemre, mint a „VII-ik kerületi Erzsébetvárosi-kör“ és a „Nemzeti Szalon“ volt kávésa és vendéglőse, igyekezni fogok, hogy a nagyérdemü közönség becses támogatását izletes ételek és italok pontos kiszolgálása által jelen minőségemben is kiérdemeljem.

A n. érd. közönség tömeges látogatását kérve, maradtam

Almássy Pál-telep, 1898. május 27.

Kiváló tisztelettel

FEHÉR IMRE, ÜZLETVEZETŐ.

Kedvezmény a vendéglösöknek!

Illencz János

kádármester,

Budapest, Tisztviselőtelep, Elnök-uteu 26.

Illencz Károlynak a „Kádár"-hoz czimzett vendéglőjénél (saját ház).

Kádár-műhelye készletben tart uj hordókat

15 literesektől 300 literesekig.

Nagyobb hordók s minden e szakmába vágó tárgyak megrendelésre gyorsan készittetnek. Javitásokat elfogad rögtön és pontosan teljesit. Elvállalja a hordók tisztitását. A t. vendéglős urak számára **jutányos árak** s az a kedvezmény, hogy az uj hordókat kiforrázva, a javitásra adottakat kitisztitva szolgáltatjuk vissza. Hordótisztitások esetleg a megrendelők pinczéjénél eszközöltetnek.

Leander-tartók gyorsan és olcsón készittetnek.

Megkeresések személyesen és levélben eszközölhetők, vagy e lap szerkesztősége utján.
Jó állapotban levő **transport-hordók** igen jutányosan kaphatók.

Vidéki megrendelések az állomástól el és az állomásra visszaszállittatnak.

Tisztelettel

Illencz János

kádármester,

X. Tisztviselőtelep, elnök-u.

A hordókat a háztól és a házhoz szállitja.

Járványok idején és minden időben semmi sem biztositja jobban az egészséget, mint a *jó és emésztőképes gyomor,* meg a *tiszta ivóviz.* Kitünő eszköz erre a

MOHAI
Ágnes-forrás

természetes szénsavdús ásványviz,

mint feltétlenül *tiszta,* kellemes és *olcsó asztali és étrendi* savanyuviz; dus szénsavtartalmánál fogva nemcsak *biztos óvószer fertőző elemek ellen,* de egyszersmind serkentőleg hat *a gyomor szervezetére;* emésztőképességét *helyreállitja és fokozza,* valamint minden *kóros behatástól megóvja.*

Kedvelt borviz.

Az Ágnes-forrás kezelősége.

Főraktár

Édeskuty L. cs. k. udvari szállitó

Budapest. V. Erszébet-tér 8.

Kapható minden gyógytárban, füszerkereskedésben és vendéglőben.

A borszéki viz a savanyuvizek királya!

BORSZÉK

GYÓGYFÜRDŐ ERDÉLYBEN

Csikmegyében a fenyvesek hazájában.

Fürdőidény tartama: **junius 15-től szept. 15-ig.** Utazás **Szász-Régenig** vasuton, onnan a fürdőigazgatóság által szubvenczionált gyorskocsikon. — E gyorskocsikra előjegyzést tehetni **Miklós Görög** vállalkozóknál **Szász-Régen.** Déli utirány: **Brassó, Csikszereda** vasuton, onnan kocsin.

A borszéki borviz a savanyu-vizek királya!

Megrendelhető: **IGAZGATÓSÁGNÁL BORSZÉK.**

KAPHATÓ MINDENÜTT.

Fürdőre, borvizüzletünkre nézve minden felvilágositással, prospektussal, árjegzékkel szolgál a

Fürdőüzlet igazgatósága Borszék.

Posta, távirda helyben.

Megrendelhető: Igazgatóság Borszék.

A világ minden tárlatán első kitüntetést nyert.

Millenniumi nagy éremmel is kitüntetve.

Sternberg Armin és Testvére

hangszer-gyár

cs. és kir. udv. szállitók.

Budapest, VII., Kerepesi-ut 36. sz.



Hegedük 3, 4, 5, 8 9 frt
Kijátszott régi mesterhegedük 20, 30, 40 frt s felj.
Gordonkák (cellók) ujak 12, 16, 20 frt s feljebb.
Kijátszottak, régi mesterektől 25, 40, 60 frt s felj.
Fuvolák 6, 8, 10, 15 frt s felj.
Szárnykürtök és trombiták 15, 18 frt.

Czimbalmok
erőteljes, csengő hanggal **35-500** frtig.

Harmonikák
kitünő hangokkal **3** frttól **4, 5, 6, 7, 8** frtig és feljebb.

Iskola-, szalon- és egyházi harmoniumok.
Községi- és tornászati dobok.
Zenélő ajándéktárgyak.
Korsók, palaczkok és teljes asztali készletek zenével.

ZONGORÁK
dallamos és erőteljes hanggal. **Zongorák hangolása** helyben **2 frt.**

Vendéglősöknek zenélő automaták.

Illusztrált árjegyzék ingyen
kapható, csak megnevezendő, hogy miféle hangszerről kivántatik az árjegyzék.

A vonatok **indulása** Budapest ny. p. udvarról. — A vonatok **érkezése** Budapest ny. p. udvarra.

Érvényes 1898. május 1-től.

DÉLELŐTT — indulás

vonat szám	óra	percz	vonat neme	hová
○702	12	00	k.e.v.	Konstantinápoly
△102	1	00	„	Bécs,PárisLondon
166	5	55	sz.v.	Palota-Ujpest
÷110	6	10	ost.e.v.	Bécs, Ostende
124	6	15	sz.v.	Érsekujvár
4102	6	30	„	Esztergom
6102	6	40	„	Czegléd, Szolnok
168	6	50	„	Palota-Ujpest
6012	6	55	v.v.	Lajosmizse
1402	7	35	gy.v.	Zsolna, Berlin
106	8	05	„	Bécs
708	8	15	gy.—v.	Temesvár, Orsova
712	8	30	sz.v.	Temesvár
⊞142	8	40	„	Nagy-Maros
170	9	05	„	Palota-Ujpest
116	9	15	„	Bécs

○ Közlekedik minden vasárnap.
△ „ „ csütörtökön.
÷ „ „ hétfőn.
◎ „ ünnep és vasárnap jun. 1-től bezárólag aug. 31-ig.
~ Közlekedik junius 1-től bezárólag augusztus 31-ig.
□ Közlekedik julius 1-től.
⊖ „ minden szerdán,
⊞ „ ünnep és vasárnap május 15-től bezárólag szept. 15-ig.
⊕ Közlekedik jun. 1-től szept. 15-ig.
≀ Parkány-Nánáig csak jun. 1-ig.

DÉLUTÁN — indulás

vonat szám	óra	percz	vonat neme	hová
6104	12	05	sz.v.	Czegléd, Szolnok
172	12	15	„	Palota-Ujpest
136	12	25	„	Nagy-Maros
⊞146	12	40	„	Nagy-Maros
174	1	05	„	Palota Ujpest
⊞4106	1	25	„	Pilis-Csaba
104	1	45	gy.v.	Bécs, Páris
126	2	15	h. gy.v.	Párkány-Nána
176	2	20	sz.v.	Palota-Ujpest
704	2	30	gy.v.	Bukarest
4104	2	35	sz.v.	Esztergom
6002	2	45	„	Lajosmizse
144	2	55	„	Érsekujvár
720	3	05	„	Czegléd, Szolnok
178	4	05	„	Palota-Ujpest
716	4	25	„	Szeged
138	4	35	„	Nagy-Maros
⊞186	5	05	„	Palota-Ujpest
⊕108	5	45	gy.v.	Bécs
⊞148	6	00	sz.v.	Vácz
180	6	10	„	Palota-Ujpest
≀140	6	30	„	N.-Maros, P.-Nána
710	7	00	„	Verciorova
4112	7	10	v.v.	Esztergom
6014	7	20	„	Lajosmizse
□128	7	45	sz.v.	Párkány-Nána
182	7	55	„	Palota-Ujpest
◎150	8	05	„	Vácz
218	9	05	tv.sz.sz	Érsekujvár
184	9	25	sz.v.	Palota-Ujpest
118	9	35	„	Bécs
⊖706	10	15	ost.e.v.	Konstantinápoly
714	10	35	sz.v.	Szeged, Temesvár
1406	10	45	„	Zsolna, Berlin
~152	11	20	„	Vácz

DÉLELŐTT — érkezés

vonat szám	óra	percz	vonat neme	honnan
⊡701	12	50	k.e.v.	Konstantinápoly
161	4	40	sz.v.	Palota-Ujpest
□705	5	30	ost.e.v.	Konstantinápoly
163	5	40	sz.v.	Palota-Ujpest
⊖151	6	20	„	Vácz
165	6	35	„	Palota-Ujpest
6101	6	45	„	Szolnok-Czegléd
1405	6	55	„	Zsolna, Berlin
217	7	05	tv.szsz.	Érsekujvár
709	7	15	sz.v.	Verciorova
4101	7	25	„	Esztergom
167	7	35	„	Palota-Ujpest
117	7	45	„	Bécs
6011	7	55	v.v.	Lajosmizse
~139	8	10	sz.v.	Nagy-Maros
713	8	25	„	Czegléd
127	8	50	„	Párkány-Nána
165	10	10	„	Palota-Ujpest
143	10	50	„	Érsekujvár
715	11	05	„	Szeged

○ Közlekedik minden szombaton.
⊡ „ „ csütörtökön.
□ „ „ hétfőn.
⊞ „ ünnep és vasárnap jun. 1-től bez. aug. 31-ig.
⊖ Közlekedik junius 1-től bezárólag aug. 31-ig.
~ Közlekedik junius 1-től.
△ „ minden szerdán.
⊕ „ ünnep és vasárnap máj. 15-től bez. szept. 15-ig.
÷ Közl. jun. 1-től bez. szept. 15-ig.

DÉLUTÁN — érkezés

vonat szám	óra	percz	vonat neme	honnan
171	12	55	sz.v.	Palota-Ujpest
⊖141	1	15	„	Nagy-Maros
703	1	25	gy.v.	Bukarest
173	1	40	sz.v.	Palota-Ujpest
103	1	50	gy.v.	Bécs, Páris
175	3	00	sz.v.	Palota-Ujpest
6001	3	10	„	Lajosmizse
135	3	55	„	Nagy-Maros
6103	4	05	„	Szolnok, Czegléd
4103	4	40	„	Esztergom
⊖185	4	50	„	Palota Ujpest
⊖145	5	30	„	Nagy-Maros
177	5	45	„	Palota-Ujpest
115	5	55	„	Bécs
711	6	50	„	Temesvár
179	7	00	„	Palota-Ujpest
707	7	40	gy.v.	Orsova, Temesvár
125	8	05	sz.v.	Párkány-Nána
⊖4105	8	15	„	Pilis-Csaba
181	8	40	„	Palota-Ujpest
105	8	50	gy.v.	Bécs
1401	9	20	„	Zsolna, Berlin
4111	9	30	v.v.	Esztergom
△109	9	55	ost.e.v.	Bécs, Osztende
719	10	05	sz.v.	Szolnok, Czegléd
183	10	15	„	Palota-Ujpest
⊞149	10	30	„	Vácz
137	10	40	„	Nagy-Maros
÷107	10	50	gy.v.	Bécs
6013	11	00	v.v.	Lajosmizse
123	11	20	sz.v.	Érsekujvár
⊖147	11	35	„	Vácz
○101	11	50	k.e.v.	London,PárisBéc

A vonatok **indulása** Budapest k. p. udvarról. — A vonatok **érkezése** Budapest k. p. udvarra.

Érvényes 1898. május 1-től.

DÉLELŐTT — indulás

vonat szám	óra	percz	vonat neme	hová
◎902	12	20	k.e.v.	Konstantinápoly
△102	12	40	„	Bécs,PárisLondon
32	6	25	v.v.	Nagy-Kanizsa
604	6	45	gy.v.	Gyfehérvár,N-Szeben
10	6	50	sz.v.	Bécs, Graz
402	7	10	gy.v.	Kassa, Munkács
1002	7	15	„	Zágráb, Fiume, Róma
304	7	30	„	Ruttka, Berlin
⊕320	7	35	sz.v.	Hatvan
906	7	35	„	Belgrád, Bród N.-Kanizsa
1508	7	50	„	Kassa, Poprád-Felka
1008	8	00	„	Zágráb, Fiume, Pécs
606	8	10	„	Arad, Brassó
506	8	30	„	Kolozsvár, Brassó
6	8	50	gy.v.	Bécs, Graz
408	8	50	sz.v.	Munkács, M-Sziget
⊕20	9	00	„	Bicske
1708	9	15	„	M-Sziget Stanislau
306	9	35	„	Ruttka, Berlin
□34	11	25	v.v.	Székesfehérvár

◎ Közlekedik kedden és pénteken.
△ „ szerdán és szombaton.
⊕ „ ünnnp és vasárnapokon máj. 15-től bez. szeptember 15-ig.
□ Közlekedik jun. 1. bez. szept. 15.
○ „ máj. 15. bez. szept. 15.
⊞ „ jun. 15. bez. szept. 15.

DÉLUTÁN — indulás

vonat szám	óra	percz	vonat neme	hová
⊕512	12	10	sz.v.	Nagy-Káta
○22	12	15	„	Bicske
310	12	35	„	Hatvan
316	1	30	„	Gödöllő
1302	1	45	gy.v.	Fehring, Graz
602	1	55	„	Arad, Bukarest
504	2	15	„	Tövis, Kőrösmező
4	2	20	„	Bécs, Páris
16	2	30	sz.v.	Bicske
404	2	35	gy.v.	Kassa, Lawoczne Lemberg
904	2	40	„	Konstantinápoly
312	2	45	sz.v.	Hatvan
510	2	55	„	Szolnok
1004	3	00	gy.v.	Zágráb, Fiume, Eszék
1022	3	20	v.v.	A.-Szabolcs, Paks
302	3	45	gy.v.	Ruttka, Berlin
910	4	00	sz.v.	Szabadka
12	4	30	„	Győr, Sz.-fehérvár
308	5	20	„	Fülek, Ruttka
508	5	45	„	Kolozsvár, Brassó
318	6	25	„	Hatvan
1706	7	05	„	M-Sziget Stanislau
□18	7	15	„	Bicske
26	7	35	„	N-Kanizsa, Trieszt
1506	8	00	„	Kassa, Poprád-Felka
1006	8	30	„	Zágráb, Fiume, Eszék
406	8	40	„	Ungvár, Lemberg
48	9	10	tszsz	Bicske
502	9	15	gy.v.	Kolozsvár, Bukarest
1304	9	55	sz.v.	Fehring, Graz
608	10	00	„	Arad, Brassó
908	10	20	„	Belgrád, Eszék, Bród
⊞1510	10	40	gy.v.	Kassa, Poprád-Felka
8	10	45	sz.v.	Bécs
322	11	00	v.-v.	Ruttka, Miskolcz

DÉLELŐTT — érkezés

vonat szám	óra	percz	vonat neme	honnan
○101	12	10	k.e.v.	London, Páris, Bécs
□901	12	30	„	Konstantinápoly
643	5	00	tv.sz.sz	Arad
321	5	20	v.v.	Ruttka
1707	5	45	sz.v.	M.-Sziget
607	6	10	„	Brassó, Arad
47	6	15	t.sz.sz.	Bicske
405	6	35	sz.v.	Lemberg Miskolcz
7	6	40	„	Bécs, Sopron
⊖1509	6	55	gy.v.	Poprád-Felka, Kassa
907	7	05	sz.v.	Belgrád, Bród
507	7	10	„	Brassó, Kolozsvár
309	7	30	„	Hatvan
1303	7	35	„	Graz, Fehring
501	7	50	gy.v.	Bukarest, Brassó
1021	7	55	v.v.	Paks,Adony,Szabolcs
1505	8	15	sz.v.	Kassa, P.-Felka
1005	8	20	„	Fiume, Zágráb, Eszék
1003	8	40	gy.v.	Fiume
△319	8	45	sz.v.	Hatvan
509	9	15	„	Szolnok
11	9	25	„	Győr
23	10	15	„	Triest, Fiume
909	10	30	„	Szabadka
307	10	35	„	Ruttka, Fülek

○ Közlekedik kedden és pénteken,
□ „ szerdán és szombaton,
⊖ „ jun. 15. bez. szept. 15.
≀ „ ünnep és vasárnap május 15. bez. szept. 15.
△ Közlekedik május 15. kezdve.
⊕ „ jun. 1. bez. szept. 15.
⊞ „ máj. 15. szept. 15.

DÉLUTÁN — érkezés

vonat szám	óra	percz	vonat neme	honnan
311	12	25	sz.v.	Hatvan
301	12	50	gy.v.	Berlin, Ruttka
903	1	05	„	Konstantinápoly
601	1	10	„	Bukarest, Arad
1901	1	25	„	Gyékényes, Pécs
403	1	30	„	Lemberg, Kassa
3	1	45	„	London, Páris, Bécs
503	1	50	„	Tövis, M.-Sziget
1301	2	05	„	Graz, Fehring
⊞21	4	55	sz.v.	Bicske
313	5	55	„	Gödöllő
505	6	20	„	Brassó, Kolozsvár
27	6	50	v. v.	Győr
5	7	15	gy.v.	Bécs, Graz
605	7	20	sz.v.	Brassó, Arad
905	7	35	„	Belgrád, Eszék
305	7	45	„	Berlin, Ruttka Szerencs
1007	8	00	„	Fiume, Zágráb, Pécs
1705	8	10	„	Staniszlau, M.-Sziget
1001	8	35	gy.v.	Róma, Fiume, Zágráb
407	8	40	sz.v.	Munkács, M.-Sziget
⊖15	8	55	„	Fiume, N.-Kanizsa Bicske
1507	9	05	„	Kassa, P.-Felka
9	9	20	„	Bécs, Graz
303	9	25	gy.v.	Berlin, Ruttka
603	9	40	„	N.-Szeben Gyulafehérvár
25	9	45	sz.—v.	Trieszt, Fiume
401	10	00	gy.v.	Munkács, Kassa
≀19	10	05	sz.—v.	Bicske
≀511	10	30	„	Nagy-Káta
≀317	10	50	„	Hatvan
⊖17	11	45	„	Siófok, Sz.-fehérv.

A vonatok **indulása** Buda-Császárfürdő kitérőről. D. e. 6 ó. 24 p. Esztergom felé. D. u. *1 ó. 19 p. Pilis-Csaba, 2 ó. 29 p. Esztergom, 7 ó. 05 p. Esztergom felé. *Közlekedik ünnep és vasárnap május 15-től bez. szeptember 15-éig.

A vonatok **érkezése** Buda-Császárfürdő kitérőbe. D. e. 7 ó. 36 p. Esztergomból. D. u. 4 ó. 46 p. Esztergom, *8 ó. 19 p. Pilis-Csaba, 9 ó. 34 p. Esztergomból. *Közlekedik ünnep és vasárnapokon május 15-től bez. szept. 15-ig.

XIV-ik évfolyam, 1896. 10. Szám. Budapest, julius 5-én.

VENDÉGLŐSÖK LAPJA

„PINCZÉREK LAPJA“

A hazai szállodások, vendéglösök, kávésok, pinczérek és kávéházi-segédek érdekeit felkaroló szakközlöny.

„Az első magyar orsz. pinczemesterek és pinczemunkások egylete“. a „Budapesti kávéház segéd-egylet“, a „Szatmár-Németi pinczér-egytet“, a „Székesfejérvári pinczér-egylet“, a „Szombathelyi pinczér betegsegélyző-egylet“, a „Győri pinczér-egylet“, a „Révkomáromi vendéglősök- és kávések ipartársulata“, az „Aradi pinczér-egylet“nek, a „Szabadkai pinczér-egylet“-nek, az „Aradi vendéglősök- és kávések-egyesületé“-nek, az „Ujvidéki szállodások-, vendéglősök- és kávések ipartársulatának“, a „Miskolczi pinczér-egylet“-nek és a „Kassai vendéglősök-, kávések-, korcsmárosok- és pinczérek-egyleté“-nek

HIVATALOS KÖZLÖNYE.

Megjelenik havonkint kétszer, minden hó 5-én és 20-án.

Előfizetési ár:

Egész évre . . . . 6.— | Félévre . . . . . 3.—
Háromnegyed évre . 4.50 | Évnegyedre 1.50

Laptulajdonos és felelös szerkesztö:
IHÁSZ GYÖRGY.

Szerkesztőség és kiadóhivatal:
VII. kerület, Akáczfa-utcza 3-ik szám.
Kéziratok és előfizetések ide intézendők.

A vendéglősök szakiskolája.

A mai müvelt világban sok mindent megkövetelnek a pinczérektől. Sokat akar a nagy közönség, de még a borravalót, ezt a csekély mellékjövedelem eltörlését is kivánták. Azt pedig a publikum nem igen látja be, hogy annak a vendéglősnek mily sok áldozatot kell hozni, száz felé adózni, fizetni a létért való nehéz küzdelemben, Nagynehezen a vendéglősök nyugdijintézete is életbe lépett.

De életbe lépett a kor igényeinek megfelelő szakiskola is, a hol a pinczérek kimüveltetnek szakemberekké. Nehéz küzdelembe került ez a szakiskola, de hála a magyarok Istenének, müködik. Ámde egy kis szavunk van a szakiskolát illetőleg. Nem rosz akaratból teszszük megjegyzéseinket, hanem épen a jóakaratból. Elismerjük bokros érdemeit *Walter* Károly igazgató urnak, ki egész odaadással törekszik, mint szaktekintély a szakiskola felvirágzásán, nagyon tudjuk méltányolni *Glück* Frigyes urnak és társainak fáradhatlan munkásságát, de sérteni sem akarunk senkit. Csupán az igazságot szándékozunk kimondani akkor, midőn a szakiskola érdekében szükségesnek tartjuk, hogy a *szakácsmüvészet* és *borászat* ismereteinek tanitására több szaktanár alkalmaztassék, mert a mostani szakoktatót nem találjuk már alkalmasnak arra, hogy ily ránk nézve fontos intézetben exiztáljon.

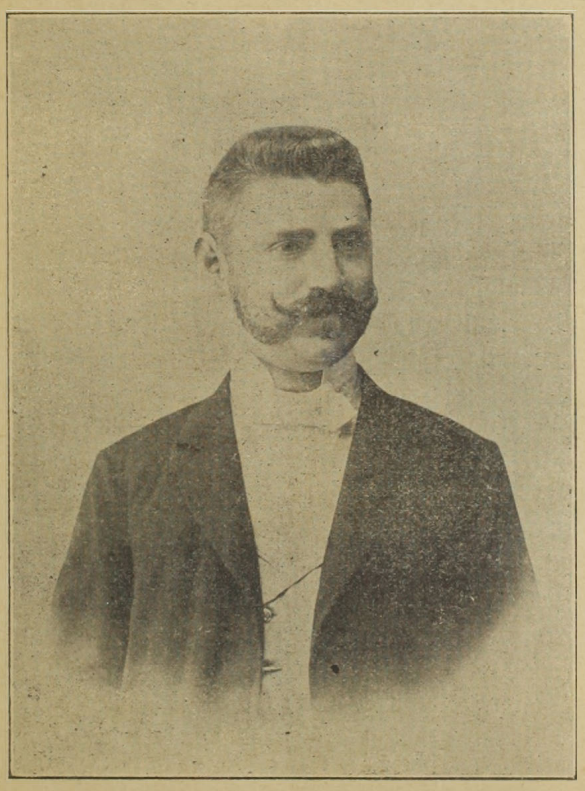

Weisz Bertalan.

Őszinte tanácsunk oda irányul, hogy hirdessenek pályázatot *Török* István helyére, mert Török István ur lehet becsületes jó ember, jó hazafi, de oly fontos tanszék betöltésére már lankadó memoriájánál fogva is képtelen.

Találkozni fog elég sok érdemes szakértő, ki ezen fontos pozitióra alkalmas.

Mindenesetre ezen tanácsunkat, mely jóakaratból, nem pedig személyeskedésből eredt, meg fogják szivlelni az illetékes körök. Adja Isten, hogy jószándékunk ne legyen kiáltó szó a pusztába! **Védő Dezső.**

Weisz Bertalan.

(Mai képünkhöz.)

Egy hazafias érzelmü, a vendéglős ipar diszére váló, derék szaktársunkról: *Weisz* Bertalan urról szólunk. Nem akarunk dicsériádákat szólni felőle. Müködése, szakavatottsága elég kezesség arra, hogy dicséretre ne szoruljon.

Ámde még sem hallgathatjuk el, hogy Budapest székes fővárosban, a király-utcza 7. szám alatt létező, „Fekete macská“-hoz czimzett szépen berendezett vendéglő a kor kivánalmainak megfelelően a nagy közönség inyére, kedvére ugy van átalakitva, italai-

SEC **TALISMAN** **TÖRLEY JÓZS. és T^SA** PROMONTOR. (BUDAPEST.) SEC
DEPOSÉ.

Mai számunk 12 oldal.

val, ételeivel berendezve, hogy mintaképe lehet bármely világváros vendéglőjének. Minden jó, izletes, mi szemnek, toroknak tetszik, szép, tiszta kiszolgálás. Kell-e ennél több?

Életrajzát pedig a következőkben ismertetjük: *Weisz* Bertalan született Losonczon 1869-ben. Iskoláit ugyanott végezte. Már 8 éve, hogy a „Fekete macská"-hoz czimzett vendéglőt, a közönség kedvencz gyülhelyét átvette. Mint nőtlen ember, üzletét oly példás rendben vezeti, hogy valóban a közönség elismerésére érdemes. Buzgalmához és nemes igyekezetéhez teljes sikert, szép feleséget és jólétet kivánunk. Éljen!

Fürdőzők figyelmébe.

Igazán fájdalommal kell kijelenteni, hogy a mi ábrándos, regényes fürdőinket mellőzik azok, a kik gyógyulni, üdülni akarnak. Nagyon fáj ez nemcsak nekünk: Magyarország lakosainak, de részben érzékenyen sujtja azokat, kik tetemes befektetéssel szemben még a *tisztességes fáradtságuk hasznát sem vehetik be.* Már pedig ezt a józan ész is megköveteli. Mert az az iparkodó iparos legyen bármily szakban, joggal megkövetelheti azt, hogy pártolják hazafias szellemben.

Ámde nálunk más nótát fujnak. Tisztelet a kivételeknek.

Nem akarunk belebocsátkozni oly dolgokba, melyek az anyagi viszonyok hanyatlását is érintik. Ez nemzetgazdaságunk hanyatlásáról szólna. Nem a nagy közönség által érzett sok bajokról szólunk, de már mégis igazán *hazafiatlan dolog az*, hogy *a kik tehetik, kivándorolnak, pénzüket elpazarolják ott, a hol gazdag a külföld, mi pedig vendéglősök és kávések, kik fényesen, keserves áldozatokkal ellátott szállodákat kávéházakat rendeztünk be, valósággal küzdünk, de nagyon nehezen az önfentartás gondjaival.*

Ne legyünk tehát a régi, tespedő álláspontban, hanem ébredjen fel léthargiájából *a magyar nemzet fürdöző közönsége.* Hiszen ránk férne, magyarokra, vendéglősökre és kávésokra a támogatás, mert ezzel a pártfogással sorsunk is jobbra fordulna, de meg adónk után is a magyar állam kincstára gyarapodnék.

Lám a külföldi fürdők fényes, dus jövedelmet huznak a magyarok zsebeiből. Nem a fürdés itt sem a főczél, hanem a közönség kizsebelése. *Nálunk magyar fürdő vendéglősöknél pedig becsületes kiszolgálás, olcsó, kényelmes lakás, és kifogástalan kiszolgálás mellett a fürdőző közönség mindent megtalál,* a mit drága pénzen, külföldi fürdőkben talál, hol a szabadalmazott fosztogatás birja.

Hiszszük és reméljük, hogy a fürdőzni szerető közönség megszivleli a szavunkat, mert első a haza érdeke, azután következik az a mire nincs éppenséggel szükségünk. Ott van *Borszék, Balaton-Füred, Trencsén-Teplicz, Szliács, Koritnicza, Bikszád, Siófok, Tátra-Füred, Balaton-Földvár Révfülöp, Szklenó* stb. Ezeket támogassuk! Ide zarándokoljunk!

Hamis kártyások.

A kártyaspillerekről, ezekről a notórius gazemberekről szól az ének, a kik kifosztják azon szerencsétlen, szánalmas embereket, a kik körmeik közé kerülnek. Fájdalom, az erkölcstelenség felburjánzása odáig haladt a mi országunkban, de főleg a világvárosnak nevezett Budapest bőven szolgálhat az ide vetődő idegeneknek.

Hiába van a ferbli, 21-es és más játék, a polise bank, mint tiltott játékok, de azért folyik a fosztogatás szépen és hiven a törvény ellen. Ha a rablókat elitélik évekre, ugy tegye az illetékes hatóság tehetetlenné ezeket a szabadlábon járó gazembereket, kik szégyenére szolgálnak hazánknak, mert már nem egy külföldi van, ki rosz hirünket bocsátotta világgá.

Minket a franczia, német ugy ismer, mint olyant, ki csak a „goljás", „paprikás", „hortobágyi délibáb", alföldi betjárok" vo!nánk. Lelkük rajta.

Már pedig szégyen, gyalázat az, hogy eddig is eltürtük az emberiség e sipistáit. Elég nekünk a nemzetiségek ellen inditott küzdelem, izgatások, hálátlan bajok. De még ezenkivül a nehéz vád, az alaptalan vádaskodás az, a mi ellen felszólalunk.

Váddal illették ugyanis a vendéglősök sok érdemes tagját, kávéházak t. tulajdonosait, kiket beszennyezni igyekeztek azzal, hogy hamis kártyázást üző uri ruhába öltözött kétes existenciák, külön szobában kifosztanak áldozataik keserves, verejtékkel szerzett pénzeikből. Mi vendéglősök ez ellen hiába tiltakoztunk. De hála az Istennek, meg az érdemekben gazdag, igazságos érzelmü főkapitánynak: *Rudnay* Béla urnak, a ki vaskezekkel erélyesen kezdett hozzá a hamis kártyások kifürkészéséhez. Rendelete igazságos, erélyes, méltányos. Kellett ez saját reputácziónk érdekében, mert az a vendéglős, vagy kávés nem ellenőrizheti az olyan vendéget, ki sipista' de ha ilyen van, ám szigoruan fenyitsék meg.

Mi nagyon szivélyesen üdvözöljük a főkapitány urat, hogy a vendéglős és kávés ipartüző szaktársaink érdekében, becsületünk megóvása czéljából a legszigorubb eljárást inditsa.

Válasz Házas Jenő urnak.

A *Vendéglősök Lapja* ez évi junius hó 20-áról keltezett számában „A nyugdij intézet figyelmébe" czim alatt az Ön tollából egy czikk jelent meg, minthogy abban reám is történik hivatkozás, kötelességemnek érzem röviden reflektálni.

Az egyesület közleményei az alapszabályok 5. §-a értelmében, egy budapesti és egy vidéki szaklapban teendők közzé. Az igazgatóság május hó 28-án 16. számu határozatával a „Vendéglős"-t jelölte ki azon lapnak, melyben az egyesület hirdetményei közzéteendők, ezt nevezte ki hivatalos közlönynek.

Természetesen csak örvendeni lehet azon, ha a *nyugdijegyesületet érdeklő közleményeket a szaksajtó minél terjedelmesebben közli,* ez a nyugdijeszme annyira kivánatos, terjesztésének bizonynyal csak használhat, de az kivihetetlen, hogy a csupán egy segédszemélyzettel ellátott központi iroda a *szaksajtó összes organumai részére készitsen és küldjön az igazgatósági határozatokról másolatokat.*

A mi az igazgatósági névsor és az alapitványi összeg kétféle kimutatását illeti, én csupán azért vállalhatom el a felelősséget, a mit a „Vendéglős"-nek mint kimutatást beküldöttem. Kimutatásom teljesen részletezett, a debreczeni közgyülésen résztvevők igazolhatják, hogy a valóságnak mindenben megfelelő. Kimutatásomat támogató eredeti okmányok irodámban, d. u. 3—6 óra között, bárki által betekinthetők.

Végül kérem *Házas* Jenő urat vegye tudomásul, hogy a választmányi székhelyek megállapitása tárgyában az igazgatóságot az alapszabályok kötik. A 80. §. értelmében a közgyülés és miután a debreczeni közgyülés e jogot egy évre az igazgatóságra ruházta át, az igazgatóság csupán azon városokat jelölheti ki választmányi székhelyekül, melyekben legalább 30 tag jelentkezik belépésre.

Valóban sajnálom, hogy a legutolsó igazgatósági ülésig, ugyanis május 18-áig, a nyugdijegyesület egyik lelkes apostolának, *Posch* Gyula ur buzgalmának, Szombathelyről csupán 27 tagot sikerült az egyesület kötelékébe belépésre megnyerni, hogy igy az igazgatóság Szombathelyt választ-

CSILLÁR-GYÁR részvénytársaság
Budapest, VII. Ilka-utcza
a Csömöri-uttól jobbra, a Stefánia-ut mögött.
Közlekedés a zuglói lovasuttal.

Az összes világitó rendszerek részére (ugymint: villany, gáz, acetylen benzin, borszesz és gazolin) csillárok szállitására ajánlkozik.
Honi gyártmány. Stylszerü kidolgozás. Dus választék. Olcsó árak.
Teljes vendéglői, kávéházi és szállodai berendezésekre, *eredeti* rervezetekkel és költségvetésekkel *dijmentesen* szolgálunk.
Régi csillárok *aranyozása, tisztitása* és *átalakitasa* jutányosan eszközöltetik.

mányi székhelyül ki nem jelölhette, hogy a szombathelyi belépettek között Házas Jenő ur nevét hiába kerestem és igy igen kérem őt, hogy „beszéljen össze többekkel, ne maradjanak addig nyugton“ mig még legalább hárman szombathelyi szaktársai közül, az egyesületbe be nem lépnek. Legyen meggyőződve, hogy az igazgatóság kedves kötelességének fogja tartani, ha Szombathelyt egyik választmányi székhelyül kijelölheti.

Engedje ezek után *Házas* ur reménem azt, hogy soraimnak meg lesz azon eredménye, hogy őt is nem sokára az egyesület szombathelyi tagjai között üdvözölhetem, igy legalább joga lesz ahoz, hogy figyelemmel kisérje, sőt a jövő nagyváradi közgyülésen közvetlenül is betekintse az igazgatóság egész évi müködését, addig pedig legyen kegyes előlegezze a bizalmát a szakipar elite-jeléül minden foglalkozásnak diszére váló férfiakból választott igazgatóságnak.

Budapest, 1898. julius hó 2-án.

Tisztelettel

Dr. Solti Ödön,
jogtanácsos.

Szakiskolai vizsga.

Junius hó 18-án a szombathelyi vendéglősök tanonczai és borfiuk évzáró vizsgájuk volt. Mielőtt a vizsgálatra áttérek, előre bocsájtom, hogy ez a *második szakiskola mely Magyarországon van.* Az ezredévi vendéglősök kongresszusa után a helybeli pinczér-egylet a vendéglősökkel egyetemben hozzáláttak, hogy Szombathelyen is rendszeresitsenek egy szakirányu tanfolyamot, és egy kis akarattal sikerült is. A tanfolyam látogatói, számszerint 36-an, *ugyanzokat a tantárgyakat tanulják* amit a budapesti szakiskolában! hetenként, szerdán és szombaton délután előadás van, külön tanterem hiánya végett a városi tanács átengedte a felső kereskedelmi iskola II. osztályának tantermét, valamint a szükséges taneszközöket. Beiratási dij egyenként 4 frt a hiányt pedig az egyesület pótolja; kiadás tudniillik a tanár fizetése és egyéb kiadások. Az előadás megtartására sikerült Kapossy István urat, polgári és felső kereskedelmi iskola tanárát megnyerni, ki magas müveltségével valamint testestől lelkestől való buzgalmával valóságos kultur missziót teljesit. A fiuk többnyire német ajku gyermekek akik bizony nemigen nevelkedtek magyar müveltség emlőin, sőt még szomorubb az a körülmény, hogy kettő közülök *sem irni, sem olvasni nem tudtak*; de hála a kitünő tanár urnak, a fiuk most már kifogástalanul írnak, olvasnak, sőt a „Talpra magyar“-t is szavalják. *Örömünkre szolgál, hogy a fiuk mind megmagyarosodtak.*

Délután 3 órakor kezdődött a vizsga Kurz József hatósági kiküldött elnöklése mellett; ott volt még számos szakember. Vizsgáztak számtanból, magyar és német olvasás és irás, földrajz, történelem, és üzleti fogalmazásból; az eredmény igen kedvező volt, amennyiben a fiuk várakozásunk felett készültek. Feltünő volt egy fiu, névszerint Nagy Sándor, ki igazán megérdemelné, hogy kitanulása után egy jó üzletben alkamaztassék. A fentemlített tantárgyakon kivül még szavaltak a fiuk, s megható volt mikor a *volt* német fiuk a *szózatot* szavalták és az *»Isten áld meg a magyart«*. Vizsga után az elnök megköszönte a tanár urnak a sok türelmét és fáradozását, viszont a tanár ur, a fiuk ugy a maga nevében köszönte az elismerést. Jövő évben a II. osztály is szervezve lesz, ép ugy és olyan tantárgyakkal mint Budapesten. (Reméljük lesznek utánozók?) —a.

Tátra-Füredi élet.

Már kibontakozott zöld pázsittal, illatos virágaival téli mezéből a nyár. Fényes, forró sugarai a napnak, vidékre, fürdőkbe kergetik az üdülni, szórakozni óhajtó közönséget. A romlott levegőjü főváros, a tikkasztó homoku vidék lakói a délibábos alföldnek, menekülnek a fürdők lombos, egészséges fái, a hegyek oldalai mellé, hogy a mi legdrágább, az egészségüket megóvják. Nem kell nekünk a méreg drága fürdő külföldön, a hol a fürdővendégek zsebjeit alaposan kiüritik. Nem kell a sok uti költség, van itt nekünk édes magyar hazánkban sok jeles fürdőnk. Ily kitünő és elismert gyógyhatásu a Tátra-Füred, mely vadregényes fekvésénél, rendkivül egészséges levegőjénél fogva valósággal áldása az emberiségnek. Fel a magas Tátrába! Ez most a jelszó. Igen! Oda a természet által oly pazárul megáldott kincséhez e hazának, a százados napsugaraitól áthatlan fenyvesek lombjai közé, csodálni a mohák puha párnáit, a természet gazdagságát, vagy szabad térről nézni a hóval fedett hegyek ormait.

Jön is oda most a nagy közönség hazánkból és a külföldről nap-nap után tömegesen.

A meleg idők beálltával kezd élénkülni a fürdői élet. Az összes vendéglőkbe már megérkeztek a vezető és szolgálatot végző üzlettársak. Tudósitónk szerint Ó-Tátra-Füreden *Matejka* Vincze ur üzletébe a konyhai remeklés megoldása Schmilek főszakácsra vár. A fogadó mesteri (Le maitre de reception) teendők *Rupp* Alajos urnak vállaira nehezednek. Az éttermi felszolgáló személyzet vezetése *Erfürth* Hugó szakavatott vezetésére van bizva. Segitségére van *Turcsányi* Sámuel, fizető pinczéri minőségben. A kávéházi fizető pinczéri állást, előreláthatólag közmegelégedésre, *Geiszlinger* Endre tölti be.

Az alsó-füredi főpinczéri állás *Bischof* József jóhirnevü szaktárs gondjaira van bizva.

Uj-Tátrafüreden *Laidonics* főpinczér barátunk ismert ügyességére van bizva a vezetés. Segitségére leend: *Seidel* fizető pinczér. Ezen névsorból is láthatjuk, hogy mily érdemes, szakavatott, nagy müveltségü férfiak, iparunk büszkeségei vannak azon, hogy emeljék a világhirü fürdő felvirágzását. *Rezgő nyárfa.*

Szaktársaink figyelmébe.

Igen fontos és életbe vágó dologra hivjuk fel vendéglős szaktársaink szives figyelmét. Jól tudják már azt, hogy a regále ügyben egy derék érdekeinkért lelkesedő ember: Horáth Ádám, Kecskemét képviselője beadta már a kérvényt a képviselőházhoz és rövid idő alatt elintézést nyer.

Azt is tudjuk mindnyájan, hogy a regále 10 éve most jár le. Wekerle Sándor volt pénzügyminiszter buzgólkodott azon, hogy ez a nagy teher le menjen vállainkról.

A dr. Horváth Ádám képviselő ur által beadott emlékirat a regále dolgában érzékenyen érint minden vendéglőst, mert nem dicsekedhet senki e drága világban, mikor élelmi czikk, bor, sör, szeszes italok lakbér, személyzet, minden oly méreg drága, a publikum pedig sokat kiván.

Mi pedig a gyors megoldását kivánjuk a regále ügynek, mert sulyos állapotaink tarthatatlanok.

E végből a nagyobb agitáczióra hivjuk fel minden vendéglős szaktársainkat. Ez a tanács pedig a következőkből áll:

Minden vendéglős kérje meg kerületének képviselőjét, hogy a kellő időben dr. Horváth Ádám ur által benyujtott kérvényt támogassák. Ezzel szemben gyorsan fog a mi regále ügyünk lebonyolittatni.

Közös ügyünk ez. Tehát saját érdekünk a gyors intézkedés.

Főpinczér.*)

(Budapesti Napló)

A vendèglősök, kávésok és pincérek egy országos nyugdijegyesületben tömörültek össze, aminthogy ez természetes is,

*) A rendkivül érdekes közlemény tárgyában lapunk a tisztelt közönség rendelkezésére áll a kérdésnek minden oldalról való megvitatása tekintetében.

DOMINO SEC pezsgő. Versenyez nemcsak az összes hazai, de valamennyi külföldi pezsgő gyártmánynyal is. Gyár: Velenczén, Fejérm. **Központi iroda: Budapest, VIII. kerület üllői-ut 60-ik szám.**

mivelhogy voltaképpen egy a mesterségük, csakhogy az egyik már princípális, a másik pedig az lesz talán. Kevés olyan kávés vagy vendéglős van, aki nem pincérségből emelkedett volna föl a gazdaságára s ha van olyan ember is köztük, aki pincéresztendők nélkül egyszerre gazda lett, azt kávésok, pincérek egyaránt betolakodónak tekintik s állandóan ugy pertraktálják őket, mint ahogy az idegenről beszél az ember. A csupa céhbeli ember egyesülése azonban nem áll teljesen a logika örök törvényei alapján, mert a pincérek és a kávésok meg vendéglősök érdekei homlokegyenest ellenkeznek egymással. A vendéglők, kávéházak nagy része arra van voltaképpen alapitva, hogy azokból a pincérekből éljen meg, akiket foglalkoztat. A vendéglátó voltaképpen a főpincér és nem a gazda. Ez csak a hasznot rakja zsebre. A számoló pincérével szemben olyan követelésekkel él, hogy a pincérek közül sokan a nagy borravaló dacára is ráfizetnek az üzletükre, amiből nem is menekülhetnek el, mert a gazda kezében van a kauciójuk, a közönség bizonyos rétegei pedig, különösen az éjjeli mulatók anyival adósok neki, hogy ha elmegy szép jövedelme dacára is talán kölcsönvett pénzzel kellene kifizetnie azt a differenciát, ami közte és a kávés között fönnáll. Ezeknek a frakkos, elegáns figuráknak, akik mosolyogva szaladgálnak a vendégek között, előzékenyenen oszszák szét az estilapokat és üzletszerüen könyvelik el a két-három krajcár borravalót, néha nagyon szomoru a sorsuk. Egész csomó olyan kiadást kell fedezniök a néha különösen az asszonypublikumban bővelkedő kávéházakban nagyon szórványosan jelentkező borravalóból, amiért a beavatatlan publikum a kávésnak hálás. Ő fizet elő egész csomó ujságra és vesz egész csomó estilapot, mert a gazda minden lapból, a legolvasottabból is, egy-két példányt járat. Ha annyi ujság állana a kávéházban a publikum rendelkezésre, amenyiért a gazda fizeti az előfizetést, a publikum kilencven százaléka mindig hiába kiabálna lapért, A pinczér a borravalót, amit ötven vendégtől kapott, kiadja ujságra. Ezért cserében az ő üzlete a sütemény. Ő veszt, ő nyer rajta. A konczesszióért mindössze annyit kell áldoznia, hogy el kell látnia süteménynyel a gazdát, az asszonyt, a büffé-leányt, a kávéslegényt, a háztartás cselédeit, a padlósuroló vén asszonyokat. a pinczéreket, mindenkit, aki csak valami kis akármicsoda laza kapcsolatban áll a kávéházzal. A legtöbb kávéházban éjjel-nappal foglalkoztatják a személyzetet s husz-harmincz ember állandóan eszi a szegény pinczér zsemlyéjét, kiflijét ingyen. A kávés eleszi az alkalmazottja szájából a falatot. Mi, akik másformán foglalkozunk és nem kávét mérünk, a magunk kenyeréből szelünk le a cselédeinknek, a kávés-urak az alkalmazottaik kenyeréből kanyarintanak le maguknak vagy a familiájuknak, vagy mindenkinek, akit igazság szerint el kellene látniok, többet, mint amennyi hasznot a szegény ember egyáltalában behozhat a süteményárulásból. Ez az elintézése a kenyérkérdésnek minden esetre praktikusabb, mint a mi fölfogásunk, de tisztesség szempontjából nem igen jogosult. A publikumnak fogalma sincs arról, hogy micsoda lelkiismeretlen uzsoráskodás folyik le azokban a gyönyörü aranyos termekben, amelyekben a kávéját megiszsza s ahol roppant tisztes arczulatu kávések, akik máskülönben virilisták és háziurak is, járnak az asztalok között *alászolgáját* mondani, s a publikumnak fogalma nincs arról, hogy ezek a tisztes urak minden megengedett és meg nem engedhető módon lehuzzák a bőrt arról a szegény pinczérről, aki körmeik közé kerül. Nem is az ő bünük ez különben, hanem a rendszeré s vannak igazán tiszteletreméltó kivételek is közöttük, de olyan kevesen, hogy miattuk ugyan meg nem inog az uzsorametódus. Némelyik üzlet abból a kauczióból épül föl, amelyet a kávés a fizetőpinczéreitől beszedett, amikor még festették a lokalitást és ezen nem igen ütköznek meg a kartársak. A mai rendszer mellett minden meg van engedve a pinczérrel szemben s pinczér, ha naponkint csapja is el a gazda, mindig akad uj, mert sok van, több, mint a mennyit foglalkoztatni képes a sok kávéház. A kizsákmányolásnak ez a metódusa utálatos s jó lenne, ha gongolkoznának kissé a dolog fölött a vendéglős meg kávés urak.

Dávid Sándor.

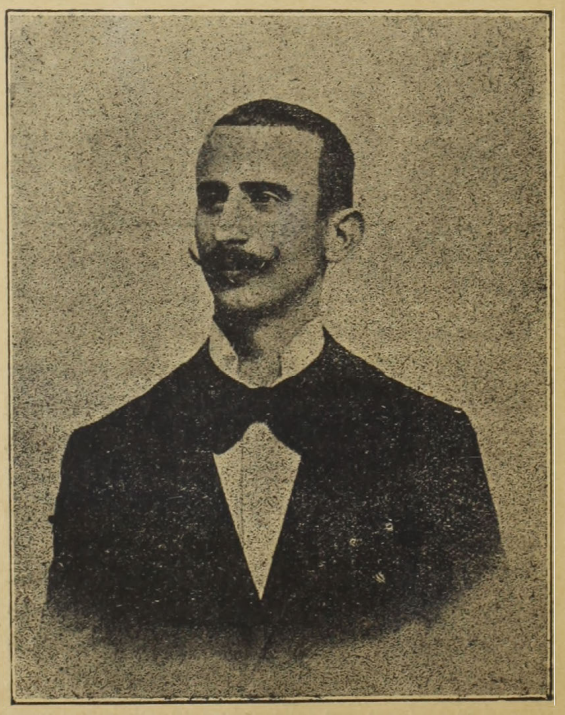

Ez érdemekben gazdag, becsületességben példányképül álló, derék főpinczér arczképét mutatjuk be szives olvasóinknak.

Valóban keresnünk kell ily igaz szakembert, hazájáért buzgó, nemeslelkü embert, ki iparágáért egész odaadással müködik. Ezen okból mutatjuk be őt, mert rászolgált a dicséretre, bár igen szerény ember.

Álljon itt életpályájának, nehéz küzdelmeinek rövid életrajza:

Született 1873 ban Viszón, Somogymegyében. Atya egy közbecsülésben álló vendéglős volt. Az atyjánál tapasztalatokat szerezvén, állást foglalt, mint pinczér Szőllős-Györökön *Rátkay* Lajos urnál, kinél hálás köszönettel oly sok jót, ismereteket gyüjtött. Azután néhány év mulva Budapestre került, majd pedig Zimonyba, Vinkovczére, Vukovárra, a Grand-Hotelban. Tovább menvén tapasztalataiban gyarapodás czéljából Szegedre, a „Tisza“ nagyszállodába ment. Most pedig a 3-ik nagy fürdőszezont látja el fáradtsággal hazánk jeles fürdőjében: Trencsén-Tepliczen, mint főpinczér a Teplicz szállodában. Egy ideig működött Budapesten Putczernál, valamint a „Plasztikon“ vendéglőben.

Sok ily derék ember legyen iparunk örömére!

A mit mi régen mondtunk.

A lóláb kilátszik a takargatott köpönyeg alól, mely a német lap árnya alatt fetrengett. Nem a kenyéririgység szólt belölünk, hanem az igaz öntudat igazságos mondás, mikor a hivatalosnak (?!) nevezett „Kávés ipar szakközlönye“ czimet viselő német — magyar nyomtatvány ellen pár megjegyzést teszünk. A germenizáló lap ellen nincs szavunk, mert hazafias érzelmünk sokkal fölöttébb áll, mint hogy egy Magyarországon kulmináló magyar lapnak nevezett papirosnak magyarul egy árva szót sem tudó „szerkesztő“-jét respektáljuk.

Előttünk fekszik a világos tény. Tessék itélni az elfogulatlan szaktársaknak. Szomoru ez a dolog. Erre vonatkozólag álljon itt a hivatalos kommentár eredetiben:

„*Némai* Antal panaszt emel a hivatalos „*Kávésipar Szakközlöny*“ ellen, hogy az ujabb időben daczára annak, hogy a társulat részéről *szubvenczióban részesül*, némely ügyben a *társulat ellen foglal állást*, igy a nyugdijegyesületi ügyekben is, amennyiben a kávésiparsársulat legutóbi közgyülésről irt tudósitásban határozott tendenczióz irányzatot mutatott, a *társulat ellen ellenséges irányzatot árulván el.* Inditványozza, hogy a választmány ez ügyben irjon át *Wagner* József szerkesztőnek, *helytelenitvén eljárását* és kötelezvén hogy azon czikkeket, melyek a kávésipartársulatra vonatkoznak, a lap megjelenése előtt 4—5 nappal *az elnökségnek mutassa be.* Miután még *Harkai* Mór is hasonló értelemben szólalt fel, a választmány az elnök inditványát egyhangulag elfogadta.„

Védekezik ugyan a *magyarul mit sem tudó „szerkesztő“*, ki ugyanazon szövegezés alatt kiadja a „Vendéglős“-nek nevezett szaklapot és ugyan ily szóról szóra elkeresztelt *„Kávés ipar szakközlönyét“*-ét. Tegye! Bennünket nem a kenyéririgység bánt, hanem az igazság érzete. Azt mondja vigasztalással az érdemekben megőszült szerkesztő, amit nyilatkozatában mond védelmére:

„E tudósitásnak reám vonatkozó részét egyelőre megjegyzés nélkül veszem tudómásul; fentartván magamnak a jogot, hogy arra — ha az

velem hivatalos formában közöltetni fog — megjegyzéseimet okvetlenül meg fogom tenni.“

Tegye meg, de ez nem enyhit az ellene emelt vádakra nézve.

Egy szubvenczionált szaklapnak, vagyis segélyzettnek, iparügyünkérdekeit kellene képviselni. De helyesen tette *Némai* Antal ur, mikor szót emelt a miatt, hogy a kávés iparosok által támogatott „Szakközlöny“ nem felel meg a kellő kivánatoknak, a közgyülésről ellenséges indulatu referádákat nyujt, ellensége az ipartársulatoknak, tudósitásai tendencziozusok. Sőt nagyon tisztelt *Harkay* Mór ur, a kávés ipartestület érdemekben gazdag tagja is e véleményt adta és bekoronázásul a választmány lelkiismeretes tárgyalás után *Wágner* J. urnak eljárását megróta.

Igazán nehezünkre esik a megrovás, de köteleségünket teljesitjük, midőn minden tekintetben elitéljük *Wágner* József szerkesztő urat és ajánljuk a budapesti kávés ipar Testületnek, hogy olyan *lapot tartson és szubvenczionáljon, amely érdekei előmozditására szolgál, nem pedig ellensége.*

Isten adja, hogy őszinte kivánatunk ne legyen kiáltó szó a pusztában! A sajtószabadságot respektáljuk, de a hirlapirói tisztesség azt kivánja, hogy ne firkálják azok a magyar irodalom terén megjelenő lapokat, akik bevándorolt németek. Most rájuk jár a rud. *Legyen magyar az irodalom, magyar a szerkesztő, a kávésiparért buzgolkodó és nem német ember* legyen a szellemi vezető.

Egy kávés.

KÜLÖNFÉLÉK.

Tisztelt Olvasóinkhoz.

Mai számunkhoz mellékelve küldünk előfizetőinknek egy *postai utalvány lapot*, arra kérvén kartársi tisztelettel szaklapunk pártolóit, hogy pártfogásukba szíveskedjenek venni *az érdekeikért küzdő lapot*, a juliusdeczemberig tartó időre, mivel nekünk is nagyon sok kötelezettségeink vannak. A „Vendéglősök Lapja“ előfizetési ára: f. évi julius 1-től deczember végéig 3 frt., negyed évre 1 frt· 50 kr.

a kiadó hivatal

— **Szikszay-vendéglő.** A régi Budapestnek is már emlékezetébe véződött amelyet még a vidéki közönség is nagyon jól ismer hiréből és kifogástalan italairól és ételeiről. A kerepesi-ut első palotájában volt és van fényesen berendezve e szép vendéglő, hol számos szaktársunk működik buzgón. Szikszay Ferencz urtól legutóbb *Neiszidler* Géza ur vette át, de mikor szivünkből szerencsét kivánunk, egyuttal ajánljuk, hogy Neiszidler ur magyar nevet vegyen fel! mert a főváros szivében, a legszebb pontján van ezen virágzó üzlet és a magyarosodás csak előnyére fog szolgálni, mivel ily nagy vendéglő vezetőjétől joggal megvárhatja Magyarország, hogy magyar hangzásu neve legyen. Ha megtette Halmos János, Budapest érdemes polgármestere, a m. kir. pósta és távirda stb. a magyarosodást, talán szives léend Neiszidler ur is e miatt egy kis fáradságot tenni. Egyuttal mély sajnálkozással veszünk búcsut a vendéglős ipar egyik jelesétől: Szikszay Ferencz urtól, kinek hirneve még a külföldön is ismert, becsült.

— **„Fehérló.“** A mi Budapestünk hires, fenti czimü szálodájának czimére emlékeztető vendéglőt nyitott meg egy szép tehetségü szakavatott, mindenben kifogástalan képzetségü vendéglős a Zuglóban, mely Budapestnek egyik legkedveseb kiránduló, üdölő helye. Azt felesleges mondanunk, hogy ez a vendéglő méltó a közönség támogatására, mert ahol izletes ételek és Zamatos borok vannak, az az üzlet és tulajdonosa Ramftl Ferencz megérdemli a pártfogást.

— **A „Régi makkhetes.“** Ez a vendéglő a Dob-utcza 112. számu házban létezik. Nem szorul a dicséretre, de mégsem hagyhatjuk említés nélkül, hogy mily szép kerthelyisége van *Kiss* Ferencu bátyánknak, aki igazán magyarosan kiállitott étlapján előrosolt izletes ételeivel és eredeti boraival valósággal elragadja a vendégeit. Bárcsak sok ily jó hazafi volna szép széles Magyarországon. Az étlapján például az ementhali sajtot: Emmanvölgyi sajtnak látjuk, a natur szeletet pedig „természetes szeletnek“, irja. Dicséretre méltó és pártolandó az ily vendéglős. Isten éltesse soká iparágunk és a nagy közönség örömére.

— **Ügyvédi iroda áthelyezés.** Dr. *Solti* Ödön, a szállodások, vendéglősök, kávések, pinczérek és kávéházi segédek országos nyugdij-egyesületének tevékeny és ügybuzgó jogtanácsosa, ügyvédi irodáját a Kossuth Lajos utczából, VI. Váczi-körut 61. szám alá helyezte át.

— **Üzleti hirek.** Budán a Szt.-Lukács fürdő főpinczéri állásait *Péter* Béla és *Hirschl* Mihály vették át. — Párkány-Nánán a vasuti vendéglőben *Skergula* Balázs főpinczéri, *Reimlinger* Nándor fizető pinczéri és Bertha Gyula éthordói állást nyertek. — Esztergomban a „Magyar király“ szálló főpinczéri állását *Balika* György vette át.

— **Szálloda átvétel.** *Halász* János a párkány-nánai vasuti vendéglő régi derék főpinczére átvette Csongrádon Goda István szaktársunk szállodáját. Goda barátunk pedig a szentesi uj szállodát veszi át. Sok szerencsét!

— **Feledhetetlen órák.** Van nekünk egy igen tisztelt szaktársunk, aki a vendéglős iparra csak dicsőséget hoz és dicséretet arat. Ez a nagyon szeretve tisztelt, szakavatott barátunk pedig nem más, mint a szerénységéről istmert *Foitt* Lajos vendéglős ur, aki Kőbányán a Gergely-utcza 3. sz. alatt a legnagyobb népszerüségnek örvend. És ő ezt nagyon megérdemli. Dicséretre nem szorul sem a konyhája, sem pinczéje, kifogástalan mind a kettő, de a másik kettő is: a tulajdonos és kedves neje. Mult hó 25-én jó barátai oly impozáns számmal jelentek meg, hogy beillett volna jubileumnak. Bográcsgulyása ritkitja párját, mely ki lett tüntetve a *Párisi Exposition international de Progrés* által az érdemkereszttel és a grand Prix arany éremmel. Többet nem szólhatunk. Elég ennyi.

— **Czinkotai nagy itcze.** Évszázadokkal is ismeretes volt a czinkotai nagy itcze, melyhez oly sok adoma oly sok történelmi adat füződik. Ezt a jóhirnevü vendéglőt vette át egy derék, szakavatott, nagyon hazafias szaktársunk: Sopronyi Lajos, aki egész odaadással, müvelt modorával igyekszik előzékenyen kiszolgálva folyton szaporodó vendégeit. A magyaros, izletes ételek elkészitéseben nyájas neje és bájos leánya járnak elöl. E valóban magyaros, ősrégi, jóhirü vendéglő tömeges látogatását melegen ajánljuk a nagy közönség figyelmébe. Jó, eredeti bor, jó étel van mindig és a Czinkotára való kirándulók nem felejtik el, ha egyszer meglátogatják.

— **A szomszédból.** Már tudniillik nem Bécsről szól az ének, mert hát nekünk az étvágyunk itókára való hajlamunk is oda lesz, ha rá gondolunk. Hanem igenis a székesfőváros szomszédságában fekvő Rákos-Palota iparkodó községéről, melynek lakói igaz, magyar hazafiak, mit Kossuth apánk temetésekor is kimutattak. Most pedig van a mi kedves, szeretve tisztelt szaktársunkról: Csörgey Lajosról egy kis szavunk. Ez a község és a környék által nagyon kedvelt, pályájának egész odaadással buzgólkodó ember pedig a derék és szintén szeretetben álló házi ur: Rókay házában vedéglős. Aki magyaros modorát a mi Csörgey barátunknak ismeri, aki élvezte határozottan zamatos, eredeti italait, izletes, magyaros ételeit, az sóha sem felejti el. Az intelligentia is igen látogatja. Ha pedig, a természet szépségét akarjuk élvezni, ott találjuk a közeli rákospalotai parkot, melynek vendéglőse: Bohácsy József érdemdus szaktársunk, valamint Ehman Lajos és Podruzsik Ferencz vendéglőit, hol kifogástalan a kiszolgálás, hangos a jó kedv, nem panaszkodik sem a torok, sem a gyomor. Ajánljuk a kőzönség szives pártfogásba.

— **Trencsén-Teplicz.** Ezt a gyönyörü, ideális fekvésü világfürdőt névleg hiréből alig van egy magyar ember, ki nem ismerné, Olcsó szobák, kényelmes ellátás, üde levegő, kedélyes társaság az, melynek körében boldog lehet az üdülni, betegségből javulni ohajtó. Lapunk szerkesztője is itt időzött e regényes vidéken, de fontos feladata volt, tudniillik a regálé ügyben járt a vendéglő sök érdekében. Más, iparunk érdekében is sokat fáradt, Dicsérettel mondhatjuk azt, hogy az ottani környéken magyarositják a vendéglősök a közönséget. Lapunk szerkesztőjét önzetlen eljárásáért meleg ováczi-

óban részesitettek. A szaktársak élén Szarka István és bájos neje fogadták. Feledhetetlen visszaemlékezés köti a hazafias, lelkes kollégánkhoz lapunk szerkesztőségét Érsek-ujváron pedig Rákóczy indulóval fogadta szerkesztőségünk tagjait a gyorsvonat megérkezésekor a jeles népzenekar. Megnyerő, kedves modorával valósággal meglepte az étkező kocsin alkalmazott derék személyzet a kirándulókat, főleg pedig nagy dicséret érdemli a páratlanul pontos, előzékeny, barátságos modorú: Ambrus József úrat és a körülötte működő főszakácsokat. Érsekujváron Singer Lipót vendéglőst, Párkány-Nánán pedig Haber Ignácz és bájos, kedves nejét, valamint igen ügyes, pontos, szakértő főpinczérét: Halász Jánost.

— **Maradjon bent a magyar pénz!** Minek is dobálnánk ki a külföldre, mikor nekünk oly sok ásványvizünk, természetes savanyu-vizforrásunk van. A külföld fogyassza a magáét, sőt mi is elláthatunk vele bőven egy világrészt, a mennyi csak kell. Erdély gyöngye: Borszék vize oly élvezetes, tápláló ugy magában, ép' ugy mint borral a legélvezetesebb üditő italok közé tartozik. A borszéki forrás derék igazgatója: *Köllő* ur szivesen szolgál szaktársainknak felvilágositással nagyobb megrendeléseknél is. Pártoljuk a magyar terméket, mert külömb, érdemesebb a külföldinél. Igyunk borszéki vizet. Maga a borszéki fürdő is nagyobb gyógyhatásu, mint Karlsbad, Gleichenberg, stb. Fürdőzőknek melegen ajánljuk e szép fürdőt.

— **Ha Budára áttekintünk.** Ne menjünk messze, csak az Alkotás-utczába, az „Arany bárány“ vendéglőbe, a hol Bittner vendéglős és háztulajdonos ur kitünő borai, frissen csapolt sörei, pompás ételei a legjobbak. Az üzletet pedig Sanns Lipót a legnagyob értelemmel vezeti. Ezt a kies fekvésü, nagy kerttel ellátott vendéglőt, hova az irói világ is gyakran ellátogat, mint kiránduló magyaros helyet meglátogatni nagyon is ajánljuk a nagy közönségnek.

— **Tartsunk össze!** Ez a jelszó, ez a tanács akkor, midőn a közös ügy érdekében felhivjuk a tisztelt vendéglős és pinczér urakat, hogy saját sorsukat szem előtt tartva a nagy nehezen Gundel János, Bokros urak stb. buzgólkodására meginditott és életbe is léptetett „Vendéglősök és pinczérek nyugdijintézeté“-be tömegesen iratkozzanak be. Nehéz küzdelem volt ily intézmény létesitése és ne hagyjuk el, mert egyesült erővel sokra rug az intézmény. Másfelől pedig szivleljék meg ugy a vendéglős és pinczér urak, hogy mily jól esik, ha kifáradva, betegen, tehetetlenné lesznek, a nyugdij élvezete. Felesleges a további szószaporitás. Másfelöl pedig, mivel a debreczeni orsz. kongresszus kimondta már az országos vendéglős szövetség megalakitását, ennél fogva igen jó és ajánlatos lesz, ha e tekintetben szintén tömörülünk.

— **Köszönetnyilvánitás.** Szivem mélyéből fakadó köszönetet mondok azon igen tisztelt ismerősöknek, jóbarátoknak, kik szives részvétükkel, koszoruikkal rótták le az utolsó „Isten hozzád“-ot *Vierczigman* György sógorom iránt. De fogadja főleg hálás, forró köszönetemet nagyságos *Gundel* János elnök ur, aki emberbaráti és hitrokoni szeretettel tette meg az áldozatot, hogy mély fájdalmaimban vigasztalt, és feledhetetlen sógoromnak temetési költségeit is ő viselte. Isten áldása legyen az ily derék emberen, ki nemes lelkün kimutatta igaz érzelmeit egy méltó embertársának elhunyta alkalmából. Özv. *Vierczigman Károlyné* szül. *Gilányi Györgyike*. — Lapunk szerkesztője is mély részvéttel osztozik özvegy *Vierczigman* Károlyné szül. *Gilányi* Györgyike urnő fájdalmában és köszönetét nyilvánitása alkalmából, mert egykori főnökét veszitette el a megboldogultban, ki az egyháznak, társadalomnak buzgó támasza, hive volt. Béke poraira!

— **Várpalotán** a „Fehér kereszt“ vendégfogadót *Tóth* Ignácz jeles szaktársunk vette bérbe Paksról. Sok szerencsét kivánunk tisztelt barátunknak!

— **Vendéglő átvétel.** Budapest igen kedves kiránduló és fokozatosan fejlődő telepén: Mátyás-földön a vendéglőt egy igen derék szaktársunk, *Sommerer* György vette át. A legőszintébb szivből üdvözöljük ez általánosan szeretett szaktársunkat, akiben iparágunk egyik büszkeségét találja, mert a vendéglősi pálya minden ágaiban otthonos, s a nyaraló előkelő közönség kiszolgálása terén pedig megnyerő modorával, előzékenységével, müveltségével ki fogja vivni a bizodalmát a vendéglő tulajdonosainak is. Kivánunk sok szerencsét, mert megérdemli.

— **Hazafias vendéglős.** Egy jeles, hazájáért élő, haló nagy vendéglősről emlékezünk meg, aki kitünő, eredeti boraival, másfelöl ételeivel a nagy közönséget dicsérettel kielégitette. De ha a konyhájából kikerült ételek dolgában itéletet tartunk, valósággal alig találunk szavakat a dicséretre. Ez a szeretve tisztelt tagtársunk: *Tábory* Ferencz kifogástalan magyaros érzelmü hazánk fia, kit ugy Budapesten, mint e széles hazában ugy szaktársai, mint az idegenek, kik nála meg fordultak, tisztelettel látogatják. Üzlete most is renoválva a Kerepesi-ut 55. szám alatt van. A kegyes olvasók tömeges látogatásába ajánljuk.

— **Leköszönés.** Fájdalommal értesülünk arról, hogy ipartársulatunk ügyésze, ki oly sok tekintetben fáradhatlanul müködött a vendéglősök érdekében, lemondani szándékozik. Nagyon sajnálnánk, ha *Ács* Károly ügyvéd urat elveszitenénk, mert benne egy lelkes, önzetlen ember hiányozna körünkből. Hiszszük és reméljük, hogy e szándékát megmásitja. Adja Isten örömünkre!

— **Uj vendéglő.** Budán a Zsigmond-utcza 23 sz. alatt, a Szt-Lukács-fürdő szomszédságában épült palotában Tillinger Sándor szaktársunk diszesen berendezett uj vendéglőt nyitott. Ajánljuk a t. közönség tömeges látogatásába,

— **Szálloda bérlet.** Rumpold Gyula jeles szaktársunk Kassáról kibérelte a Kronpachi vasgyári telepen épült uj nagyszállodát. A sok pályázó közül Grósz Ödön ügyes közbenjárásával neki sikerült elnyernie e szép jövőt igérő diszes szállodai üzeletet. Üdvözöljük!

— **A régi szemétdomb** vendéglő vezetését Német Nándor szaktársnnk vette át. Kezelése mellett az üzlet igen nagy lendületett nyert. Konyhája és borai izletesek.

— **Szálloda átvétel.** Kecskeméten a „Royal-szállodát“ Knirsch Károly vette át.

— **Kispesti hirek.** Kispesten az Eggert és Báthory-utczák sarkán levő Mischféle vendéglőt *Ruff* Ferencz vette át. — Moravetz Károly az Árpád-utcában épült uj tornyos palotábandiszes kávéházat nyitott. — Csapkay József és Halik Manó szaktársak a Szabó József telepen uj vendéglőket nyitottak.

— **Halálozás.** Nagyváradról vesszük a lesujtó hirt, hogy Fekete László vendéglős és Nagyvárad város törvényhatóságának bizottsági tagja, az ottani pinczér-egylet pénztárnoka és örökös disztagja, életének 52-ik évében folyó-hó 1-én hirtelen elhunyt. A nagyváradi pinczér-egylet nevében Kriszta Sándor elnök gyászjelentést adott, ki. Temetése az ev. ref. egyház szertartása szerint nagy részvét mellet ment végbe. Béke poraira! Pietzsch Ferencz, az „Artésia“ budapesti vendéglősök szikviz gyára műszaki igazgatója mult hó 29-ikén elhunyt. Béke poraira!

— **Vendéglősök és kávések** figyelmét felhivjuk Grósz József gép- és szerszámgyárának mai számunkban közölt hirdetésére s ugyancsak a mai számunkhoz mellékelt körlevelére. Grósz József gyára akként van rendezve, hogy a t. kávés és vendéglős urak mindennemü evőeszközeit, edényeit nikkelezve, teljesen megujitja. Mint hasznos és üdvös ujitást, melegen ajánljuk t. olvasóink becses figyelmébe.

— **Zenekedvelőknek ujdonság.** A fuvola tudalevőleg egyike a legkedveltebb s legszebb hangszereknek. E hangszeren — mely szivreható bájos hangjával minden fogékony kedélyre kedves benyomást gyakorol — most megtanulhat játszani még az is, kinek még sohasem volt fuvola a kezében, a Weinbaum Christián-féle legujabb magyar fuvola-iskola segitségével, mely érdekes iskola könnyü modorával önoktatásra kiválóan alkalmas s máris nagy közkedveltségnek örvend. Ára netto 2 forint; 2 frt 15 kr. beküldése ellenében bérmentve küldetik. Kapható a kiadóknál: Sternberg Ármin és Testvére hangszergyáros czég.

CSARNOK.

Ó sirjatok! . . .

Ravatal előtt állok. Boldog visszeemlékezéssel s a borzasztó valóság tudatával szivemben! Eltikkad ajkamon a szó, mozdulatlan néma az ajak.

Szeretnék sirni! Óh bár tudnék keserüen édes s édesen keserü könyeket sirni! Nem tudok. Könytelen marad a szem.

Óh mi boldogok azok, kik sirni tudnak a kiknek szivéből fájdalom erője ömlik, kiknek zokogása gyógyitó-ir a beteg szivre, melyből — miként a megáradt tengerből a vizár, — gátat tör a fájdalom özönje, magával ragadva élőt és élettelent egyaránt, mert meg van irva az irásokban, hogy kö és fa megindul a fájdalom könyjének hullásakor.

Óh mi boldogok azok, a kik sirni tudnak! Óh mily boldogtalanok azok, a kiknek szeméből köny nem gördül ki; kiknek fájdalma bent marad, mélyen bent a szivben, elrejtőzve, lappangva,

mint a kisértet, a melynek lénye nincs, de a melyet mindenütt látunk, érzünk. Óh mi boldogtalanok azok, kiknek kebléből nem szabadul fel ez a fájdalmasan gyógyitó vizáradat; kiknek szivét keblét az idő, viszontagság, nevelés és a féfisasság zordsága minden oldalról vaspánczéllal övezte, mint az érczkatlant a munkás keze. Ezek nem sirhatnak!

Óh, mi boldogtalanok, óh, mi szerencsétlenek azok, kiknek szemeiben nem jelenik meg könycsepp, de ereikben a lávához hasonló emésztő fluidum száguld; kiknek szemei — miként az izzó parazsak — égetik az agyat, kiknek keble, miként az elzárt s hevitett érczkatlan zajong, forrong, dühöng s félő, hogy a bent forrongó hatalmas erő pozdorjává tör, zuz, szétröpit mindent; óh, mi boldogtalanok, óh, mi szerencsétlenek azok, a kik sirni nem tudnak!

Sirjatok! Ontsátok könyeiteket! Óh, mi jól esik legalább meglátni azt, a mint a hulló könycseppektől megkönnyebbül a fájdalom; óh, mi jól esik ha látjuk, hogy a könyek mindenegyes csepje meganyi enyhülést, vigaszt és megnyugvást rejt magában; nem csak az érzi, kinek szemeiből a könyek árja megindul, hanem érzik azok is, kik a könyben uszó szemekkel együtt éreznek!

Óh, sirjatok! Sirjatok, ha bánat lakozik szivetekben, ha a sors keze rátok nehezül; ha egy kedves életet letör az Örökkévaló, ha kétségbeesés környékez; óh, sirjatok, s meglássátok, hogy lelketek megkönyebbül, hogy uj erőt fogtok magatokban érezni, hogy képesek lesztek megküzdeni a sors csapásaival.

S ha a fuldokló zokogás megtöri a testet gondoljatok azokra, kiknek könnytelen szemeikből a belső vihar jelei intenek felétek s a kik boldogok volnának, ha sirni tudnának!

Óh, sirjatok! Könyitsétek meg lelketeket!

—y—n.

Molnár Vilmos

cs. és kir. szab.

sérvkötész és kesztyügyáros.

Dusan felszerelt raktár *minden e szakmába vágó különlegességekben.*

Budapesten, VII. ker., Károly-körut 19. szám.

Kizárólag itt kapható a *legjobbnak elismert* **szabadalmazott kettős és egyoldalu sérvkötő.**

Egyedül az én pelottáim vannak ugy készitve, hogy *bármily testtartáshoz és testmozgáshoz simulnak* s rugalmas ellenállásuk minden más készitménynél nagyobb és állandóbb.

Pelottáimnál *feldörzsölések, bőrlobbok, maródások s kellemetlen nyomási érzések* ki vannak zárva.

Sérvkötőim ára a legjutányosabb.

A legszebb és legtartósabb **keztyük** nálam kaphatók.

Egyetlen raktár a *legczélszerübb s elpusztithatlan*, legkülönfélébb

pinczér-táskákban,

melyekre különösen felhivom a vendéglős és pinczér urak figyelmét. Tisztelettel

MOLNÁR VILMOS.

MATTONI-FÉLE

GIESSHÜBLER

legtisztább égvényes

SAVANYU-KÚT

Szives kérelem!

Felkérjük az igen tisztelt közönséget, szaktársainkat, kik valami tudomással birnak *Merkly Lajos* pinczér ur *tartózkodásáról*, hogy lakás helyét fontos dologban lapunk szerkesztőségével tudassák.

Alapittatott 1869.

Kitünőnek bizonyult

SÖRMÉRŐ KÉSZÜLÉKEK

lég- vagy szénsavnyomással

szabadalmazott hűtővel

ajánlja

Watterich Arnold

BUDAPEST, dohány-utcza 5.

Költségvetés ingyen.

Sörszivattyu, sörpezsgőcsapok, minden borbetegség elleni czikkek.

Essenciák a **rum-, likör-** és **eczetkészitéshez** hideg uton, minden készülék nélkül.

Képes árjegyzék és kezelési könyv ingyen.

KNYASKÓ GYÖRGY

kárpitos és diszitő

Budapest, VIII., Kerepesi-ut 51. szám.

Elvállal itt helyben valamint vidéken kárpitas- és diszitő munkálatokat stylszerüen. Szállodák, kávéházak, vendéglők, magánlakások teljes berendezését, barocce, renaissance és bármily kivitelben, sőt a legkényesebb izlésnek is megfelbl, szintugy a legolcsóbbtól a legfinomabb kivitelben.

Haszonbérbe adandó

Hódmező-Vásárhely önálló törvényhatóságu s **60000 lelket számláló város** belterületén

4 utczára szolgáló sarok épület

eddig 28 éve posta s távirda hivatalnak használva, 2 udvar s két külön utczára nyiló kapuval és kerttel.

Az épületek kevés kiadással **átalakithatók és elegendők kávéház, ebédlő, vendégszobák és vendéglős lakásnak.**

Bővebbet a tulajdonos *Hegedüs János.*

Hódmező-Vásárhely, 1898. junius 11.

Telefon-összeköttetés. Táviratok czime: Grosz Ödön Budapest.

Grosz Ödön

szállodai, vendéglői és kávéházi személyzetet elhelyező és szaküzleteket közvetitő főügynökség

Budapest.

Tisztelettel van szerencsém a t. szállodás és kávéháztulajdonos urak, valamint az e szakmába tartozó alkalmazottaknak

VII. ker., Károly-körut 9. (gróf Hadik-palota)

első udvarban levő, elsőrendü elhelyező ügynökségemet szives figyelmébe ajánlani. Miért is aziránt kérem föl a t. főnök urakat, hogy bármi személyzetre vonatkozó szives szükségletét irodámból beszerezni méltóztassanak.

Hozzám érkezendő rendeleteknek rögtöni elintézését előre igérhetem, kiindulva abból, hogy irodámmal egyetemben levő s tulajdonomat képező kávéházban mindennemü szakképzett személyzet bármikor rendelkezésemre áll. Egyben azt is hozom szives tudomásul, hogy irodámban kizárólag szakmánkat gyökeresen értő egyéneket alkalmazok, s ezért ki van zárva a főnök uraknál ügynökségem folytán köldendő személyzettel való megelégedetlenség.

Egyebekben fölkérem mindazon urakat, kik üzletet eladni vagy venni szándékoznak, bizalommal forduljanak hozzám, mivel ugy helyben, mint a vidéken, személyesen minden üzletet ismerek, valamint azoknak meneteléről is tudomással birok. Végül pedig készséggel állok ugy a helybeli, mint a vidéki igen t. szállodás, vendéglős és kávés uraknak szives rendelkezéseikre akkor is, amidőn bármily ügynek elintézését avagy bevásárlások eszközlésével megbiznak.

Magamat szives jóindulatába ajánlva, vagyok

kiváló tisztelettel **Grosz Ödön.**

2277. szám
1898.

Árverési hirdetmény.

Túrkeve rendezett tanácsu város részéről közhirré tétetik, miszerint a városi közönség tulajdonát képező

vendéglő, czédulaház és **kabai csárda**

úgyszinte a közbirtokosság tulajdonát képező

népkerti pavillon és **pásztai csárda**

épület a hozzátartozó két hold udvarral és 18 hold (1200 □ öles) szántóföldel az 1899. évi január hó 1-sö napjától kezdődőleg egymásután következő 3 évre zárt ajánlattal egybekötött nyilvános árverésen leendő bérbeadására, határidőül folyó **1898. év julius hó 20-ik** napjának d. e. 9 órája Túrkeve városházához ezennel kitüzetik.

Kikiáltási ár a vendéglőre 820 frt a cédulaházra 130 frt, a kabai csárdára 47 frt a népkerti pavillonra 205 frt, a pásztai csárdára a hozzátartozó 18 hold szántóföldel 425 frtban állapittatik meg, melyeknek 10%-a az árverés megkezdése előtt mint bánatpénz lefizetendő lesz.

Felhivatnak ennélfogva mindazok, kik bérelni szándékoznak, hogy a kitüzött határidőben és helyen bánatpénzzel ellátva jelenjenek meg, vagy bánatpénzzel ellátott zárt ajánlataikat ezen határidőig a polgármesteri hivatalhoz adják be.

Az árverési feltételek a számvevői hivatalban a hivatalos órák alatt megtekinthető.

Kelt Turkevén 1898. junius 28-án.

Czibor Károly
polgármester.

5882. sz.
98.

Árverési hirdetmény.

Vácz város tanácsa részéről közhirré tétetik, miszerint a város tulajdonát képező

„Nagysörház“

épület használata a városház tanácstermében, **1898. évi julius hó 13-án délelőtti 10 órakor 3555 frt. kikiáltási ár mellett** tartandó nyilvános árverés utján 1899. január 1-től kezdődő 3, esetleg a körülményekhez képest **6 egymásutáni évre bérbe adatni fog**, mire a bérleni szándékozók ezennel meghivatnak.

Zárt ajánlatok a kikiáltási ár 10 %-ának melléklése mellett az árverésre kitüzött határnap reggeli 9 órájáig a *városi polgármesteri hivatalban elfogadtatnak.*

Megjegyeztetvén, hogy utóajánlatok egyáltalában ezen bérletre nem tétethetnek.

Az árverés, illetve bérleti szerződési feltételek a szokott hivatalos órák alatt a városi gazda tanácsos, *Bartos* Ferencz urnál megtekinthetők, ki egyuttal az idegeneknek az épületi helyiséget is megmutatja.

Kelt Vácz város 1898. junius hó 28-án tartott tanácsüléséből

kiadta
Dr. Göndör s. k.
főjegyző.

117.
1898. k. gy.

Hirdetmény kávéházi bérletre.

Közzé tétetik, miszerint **Veszprémben**, *a városházi épületben levő*

kávéház

a hozzátartozó lakással, mellékhelyiségekkel s két jégveremmel, *zárt ajánlatok mellett*, a szabad választási jog kikötésével, *1898. évi november 1-től terjedő 12 évre bérbe adatni fog.*

Miről a bérleni szándékozók azzal értesittetnek, hogy az 1000 frt bánatpénzzel ellátott ajánlatok a város polgármesteréhez folyó 1898. évi **juliushó 23-ik napjáig** bezárólag nyujtandók be, és hogy a bérleti feltételek a polgármesternél tekinthetők meg.

Veszprém, 1898. évi junius hó 30-án.

Kováts Imre,
polgármester.

Van szerencsém a nagyérdemü közönség b. tudomására hozni, hogy Király-utcza 9. sz. alatt levő galvanizáló, nikkelező és polirozó intézetemben egy külön ágat rendeztem be a kor legujabb vivmányainak megfelelőleg, konyhaedények, gyümölcs-, só- és gyufatartók, tálczák, serviceok, evőeszközök, kalaptartók, csillárok stb. minden e szakba vágó tárgyaknak tökéletes megujitására a legjutányosabb árak mellett.

Pontos és szolid kiszolgálásról előre is biztositva, maradtam

kiváló tisztelettel

GOLD JÓZSEF
Budapest VII., Király-u. 9.

Nyomatott Márián György könyvnyomdájában, Budapest, VIII. Mária-utcza 11.

Bérbeadó szálloda.

Veszprémben a „Magyar Király" szálloda berendezéssel **együtt bérbeadó.** Bővebbet a tulajdonosnál: **Látos Ferencznél Veszprémben.**

Eladó szálloda.

Egy nagyobb vidéki városban (megyei székhelyen) **egy jó hirnevü szálloda** családi körülmények miatt az **összes berendezéssel** együtt azonnal átadandó. A szállodában van **20 vendégszoba, kávéház, sörcsarnok, étterem, kerthelyiség, külön korcsma-helyiség, istállók. stb.** Bővebbet **Ihász György** orsz. közvetitő intézete. Budapest, VII., Akáczfa-utcza 3. szám.

„MARGIT"

GYÓGYFORRÁS

Margitforrás-telep (Bereg-megye.)

A budapesti m. kir. egyetem vegyelemzése szerint kevés szabad szénsavat, sok szénsavas natriumot és lithiumot tartalmaz egyéb anyagok mellett. Ezen tulajdonságai azok, melyek a hasonló összetételű vizek fölé emelik, mert míg egyrészt kitünő hatású szénsavas nátriumánál fogva **a légutak s tüdő hurutos állapotainál, különösen szivós váladék esetén**, másrészt egyéb víz nem is adagolható akkor, ha **mint tüdővészeseknél is, vérzésre való hajlandóság van jelen**, a mikor tehát a „**Margit-víz**" megbecsülhetetlen szolgálatokat tesz kevés szabad szénsavával. Kiváló hatást látni tőle a **gyomor és bel'ek hurutos állapotainál**, főleg azon esetekben, hol a fölös menynyiségben képződött sav oka a rossz emésztésnek.

Ezek, s hogy még a **hólyag hurutos** bántalmainál is kitünő szolgálatokat tett, akadályozva a húgysavas sók lerakodását s így **a kő- és homokképződést**, eredményezték azt, hogy úgy a **budapesti és bécsi egyetem orvostanárai**, mint az **orvosvilág egyéb előkelőségei**, úgyszintén a legelső rendü gyógyhelyek, mint a **görbersdorfi**, mindig a legszívesebben használták, mindig előnyt adtak neki a hozzá hasonló összetételü gyógyvizek fölött.

Mint ivóvíz

kiváló óvószernek bizonyult járványos betegségek idején, főleg typhus ellen.

Mint borviz általános kedveltségnek örvend.

Főraktár ÉDESKUTY L. Budapesten

V., Erzsébet-tér 8. **cs. és kir. udvari szállító.** V., Erzsébet-tér 8.

Kapható minden gyógyszertárban, fűszerkereskedésben és vendéglőkben.

Vendéglő bérbeadás.

Kispesten a Wesselényi utczában *Majthényi* Ferencz épitész ur tulajdonát képező és italmérési joggal felruházott vendéglő teljes berendezésével azonnal bérbeadandó.

Bővebbet **Seper Kajetán** Kis-Pesten.

Eladó kölyök-kutyák.

Szent-Bernáti faju kölyök kutyák eladatnak

Tanczer Józsefnél Budapest,

VII. Kis Zugló, Róna-utcza 37,

Egyes szám 10 kr.

SIPULUSZ LAPJA

KakasMárton

Egyes szám 10 kr.

Magyarország legkedveltebb élclapja.

Megjelen minden vasárnap.

Előfizetési ár:

Egész évre	4 frt.
Fél évre	2 frt.
Negyed évre	1 frt.

Szerkesztőség és kiadóhivatal

Budapest, VIII.. Rökk-Szilárd-utcza 4. szám.

Telefon 58—35. *Telefon 58—35.*

NIEMETZ GYULA

törvényszékileg bejegyzett

üzletek adás és vevési ügynöksége

közvetit: szálloda, kávéház és vendéglői üzleteket a fővárosban és vidéken.

Iroda: Budapest, VIII. Rökk Szilárd-utcza 18. sz.

a népszinház mellett.

Megbizások lelkiismeretesen, pontosan és a legnagyobb titoktartás mellett gyorsan teljesittetnek.



KORONA PEZSGŐ

Próbaládák 2 palaczkkal bérmentve Magyarország és Ausztria bármely postaállomására 3 frt utánvéttel. Viszonteladásitóknak megfelelő engedmény.

MATTES JÁNOS,

Budapest, Haris-bazár.

Kaphatók: **Szimon István** főüzlet Váczi-körut 12., fiók-üzlet Váczi-körut 60. és Teréz-körut 35. — **Vogel Gyula** Andrássy-ut 29. **Rabsch Sándor** Kerepesi-ut 11. — **Sallay István** Kerepesi-ut. **Török Bódog** Kerepesi-ut. — **Diósy Kálmán** Kerepesi-ut 22. **Weinberger Gusztáv** Calvin-tér. — **Tóth Imre** Üllői-ut 73. **Czekkel Ferencz** Nefelejts-utcza. — **Steurer Antal** Rózsa-utcza. **Gaizler Béla** Buda, Vár. — **Sellner Gyula** Buda, Vár. — **Schedel János** Budai Fő-ut, valamint a legtöbb fűszer- és csemege-üzletben.



LANÁTOR JÁNOS

czipész-mester

BUDAPESTEN,

VIII. ker., József-körut 13. szám.



A vendéglősök, szállodások, kávések, főpinczérek s ezek alkalmazottjainak a legkényelmesebb lábbeliket készíti.

Ajánlja dusan berendezett saját készitményü

uri-, női- és gyermek-czipő raktárát

a legolcsóbb árak mellett

az 1896-iki kiállitáson több éremmel kitüntetve.

Mérték szerinti megrendelések a legizlésesebben és leggyorsabban eszközöltetnek.

Nincs rossz bor!
Nincs rossz étel!
Nincs türelmetlen, ideges vendég!
abban a vendéglőben, a hova a

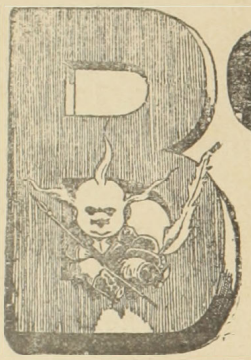

BORSSZEM JANKÓ

a legjobb magyar élczlap jár.

A „BORSSZEM JANKÓ“ előfizetési ára negyedévre csak 2 forint.

Előfizetők gyönyörü szines fali naptárt kapnak ingyen a »BORSSZEM JANKÓ« ismert alakjaival.

Megrendelő czim: **Borsszem Jankó kiadóhivatala, Budapest, Ferenczieк-tere 3. sz.**

Eladó vendéglők.

Számos kisebb és nagyobb fővárosi és vidéki **vendéglő-üzletek, kávéházak** és **szállodák** eladatnak. Venni, vagy bérleni szándékozók forduljanak **Ihász György, országos közvetitő intézetéhez.** Budapest. VII., Akáczfa-utcza 3, zs.

Körmenden azonnal eladó, vagy bérbeadatik egy

ACSÜZLET

nagy udvarral, és ujonan épült, tágas helyiségekkel berendezett jó forgalomnak örvendő

VENDÉGLŐ

egy fedett tekepályával.

Ezen ácsüzlet és vendéglőhelyiség az ujonnan épült nagy katonai laktanya tőszomszédságában és az indóház közelében van. Értekezhetni a tulajdonosnál

Fischer Károlynál, Körmenden.

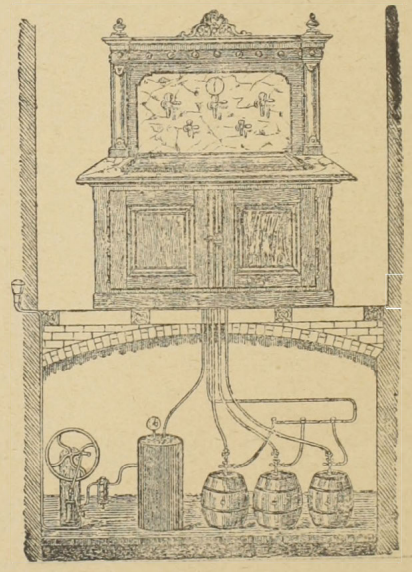

HIRMANN FERENCZ

réz-áru gyára,

Budapest, VII, Csányi-utcza 9. sz.

Gyári

sörkimérő készüléket

légnyomással és szab. sörhütővel.

Elvállal régi készülékek átalakitását.

Nagy választék

bor- és sörcsapokban,

valam'nt mindennemü szivattyukban.

Javitások legolcsóbban és leggyorsabban eszközöltetnek.

Költségvetésekkel kivánatra dijtalanul szolgálok.

ÉRTESITÉS

a szénsavszükséglet beszerzésénél megteendő elővigyázatra.

A sörgyártulajdonosokat, korcsmáros egyesületeket, vendéglősöket, szikvizgyárosokat, szénsavkereskedőket tisztelettel figyelmeztetem, hogy egy nagy szénsavgyárat állitok föl s még ez év folyamán természetes, folyékony, vegyileg teljesen tiszta szénsavat hozok forgalomba.

Minthogy én nem tartozom az osztrák-magyar szénsav-egyesülethez és minthogy gazdag gázforrások állanak rendelkezésemre, megtehetem, hogy a szénsavfogyasztóknak a legnagyobb mennyiséget a legolcsóbb áron szállithatom.

Franzel Károly
DOMSTADTL (Morvaország.)

Dr. Ludwig Willibald

első nagymarosi pezsgő-pinczészete

ajánlja elismert kitünő minőségü **védjegyzett pezsgő borait:**

Préda Trois-ro s e.

ARANYCSEPPEK (Goldtropfen) kaphatók az egész Monarchiában, minden elsőrendü füszer- csemege- vendéglő- s kávéházi üzletekben.

KÉPVISELŐ:

HUNKE JÁNOS

IX, Lónyai-utcza 9. ajtó 1.

Óriási rákok.

5 kiló postaküldemény 40—50 db 3 frt.
Nagyobb fajta (solo rák) 30—40 db 3 frt 60 kr.

Postautánvéttel szállit:

K. Strensand.

Podwaloczyska (Deutsch-Poln).

1898. januárban a Nemzetközi konyhamüvészeti kiállításon Bécsben aranyéremmel kitüntetve.

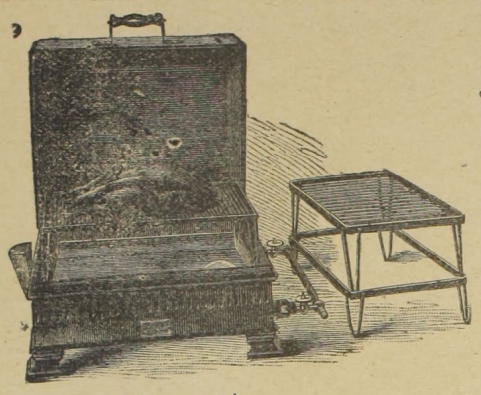

1898. januárban a Nemzetközi konyhamüvészet kiállításon Bécsben aranyéremmel kitüntetve.

A

„Lucullus"

sütőkészülék gázfütéssel

korszakot alkotó találmány a főzésmesterség terén.

A „Lucullus" mindennemü hust süt zsir, vagy vaj hozzáadás nélkül.
A „Lucullus" szolgáltatja a legizletesebb sültet.
A „Lucullus" 20 százalékkal több sültet ad mint bármely más sütőkészülék.
A „Lucullus" kevesebb tüzelőanyagot fogyaszt, mint bármely más sütőkészülék.
A „Lucullus" nem igényel semmi nemü felügyeletet.
A „Lucullus" egy harmaddal hamarabb süt, mint rostélyon, vagy sütőben.
A „Lucullus" meggátolja a sültek megkozmásodását.
A „Lucullus" minden sültet szépen süt u. m. borju, disznó-, ürüpecsenyét, roastbeefet, beefsteaket, szárnyast, vadat. **halat** stb. továbbá mindennemü tésztát és süteményt,
A „Lucullus" minden konyhában, hol légszesz van, nehézség nélkül alkalmazható.
A „Lucullus" könnyen tisztitható, nincs kopásnak kitéve és nem igénye javitást.
A „Lucullus" beszerzési költsége a felsorolt előnyök által rövid idő alatt visszatérül.
A „Lucullus" minden államban szabadalmazva van,
A „Lucullus" vezérképviselősége és raktára Magyarország, Románia és a Balkánállamok részrre:

Kienast és Bäuerlein-nél Budapest, IX., Szvetenay-utcza 19. sz.: továbbá kapható: **A Budapesti légszeszgyárak szerelési irodájában IV., Arany kéz-utcza 6. sz. és Löwenstein M-nél** cs. és kir. udvari-szállitó, **IV., Vámház-körut 4. sz.**

Árjegyzék és prospektus kivánatra megküldetik.

Teljesen érett kitünő minőségü

BORECZETET

legalább 100 liter vételnél hektónként kölcsönhordóban **15 forintjával**

ajánl

Taussig Zsigmond

cs. és kir. udvari bornagykereskedő

PÉCSETT.

KERTÉSZ TÓDOR

müiparáruk raktára

BUDAPESTEN,

Kristóf-tér.

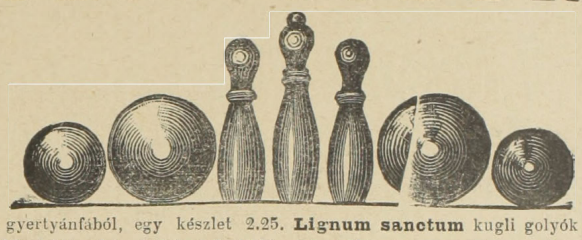

Kuglizó bábok száraz gyertyánfából, egy készlet 2.25. **Lignum sanctum** kugli golyók 9 9½ 10 10½ 11 11½ 12 12½ 13 13½ 14 14½ 15 cm. átméretü.
1.15 1.30 1.50 1.70 1.90 2.15 2.30 2.50 2.70 2.85 3.— 3.20 3.40

Kuglí golyók száraz gyertyánfából, nagyság szerint 75, 80 és 85 kr. Kuglizóba nagy plehpersely lakatra 1—, 1·30. **Kerti gyertyatartó** szél ellen üvegboritóval 1 frt. **Kerti lámpa** petroleumra 2.20. **Lampion** kertek kivilágositásához 15, 20, 30 kr. **Madrésium fáklya** vörös, fehér, zöld szinben 30 perczig meglepő nagy világosságot ad, darabja 1.40. **Abrosz megerősitő szél ellen** a szabadban, 100 drb. 7 frt. **Gyufatartó** nikel, 1 tuczat 6 frt. **Kenyérkosár** nikel, 1 tuczat 5 frt. **Evőeszköz** fekete fanzelü, 12 pár 2.30, csontnyelü 3.60. **Kenyérvágó kés** 1.—, 1.50. **Sonkavágó kés** 1.20. **Sonkaprés** fatalapzaton 5 frt, márványtalapzaton 7 frt. **Dugaszhuzó** 20, 40 és 60 kr. **Dugókiemelő készülék** falra vagy ajtóra felerősithető 2.50. Dugókivevő, az üvegbe esett dugókat kivenni, 15 kr. **Kézidugaszoló** kalapácscsal 90 kr. **Biztonsági borlehuzó** gummicső 2.40. **Hydraulikus hordó szád-**szelep csapra ütött bor, sör, pálinka, borszesz stb. egyéb szeszes italok megsavanyodása ellen, 1 frt. **Üvegmosó kefe** 85 kr. Borszivattyu 1.50. **Czitromprés**, üvegből 20 kr. Amerikai husvágó 4.75, 6.—. Huspuhitó 60 kr. **Mandula, zsemlye, dió stb. reszelő** 2 frt. Habverő vagy teavaj készitő, féllit. 80 kr. 1 literes 1.20, 2 literes 2 frt. **Fagylalt készitő**

6	12	18	24 adagra
5.—	6.—	9.—	11.—.

Gyorsforraló 1.20. **Késtisztitó készülék** 50 kr. 1 doboz smirgli por 60 kr. **Automatikus patkányfogó** 2 frt. **Egérfogó,** melylyel egyszerre több egeret lehet fogni, 50 kr. **Svábbogárfogó** 1 frt. **Ujságtartó** minden nagyságu ujsághoz, darabja 75 kr. **Billiárd golyó**

elefántcsont-utánzat 1 készlet 3 darabbal	62	64	66 cm.
	10.—	11.—	12.— frt

—**Billiárd dákó** 2.50—5 frtig.

Franczia dákóbőr, 100 drb. 1.30, 1.40, 1.60. **Dákóbőr-ragasztó** 1 doboz 20 kr. **Dominójáték** 90 krtól 2.20-ig. **Kávéházi don inó** átszegezett, 5 frttól. 750-ig. **Roulettejáték** 1.80—17.— frtig. **Roulette-terv** 1.50—4.50 frtig. **Tivoli társasjáték** a vendégek szórakoztatására

60	70	80	90	100 cm.		21	26	32	37	42 cm.
4.40	5.50	6.60	8.50	12.50	**Sakktábla** politiroz. veres	1.—	1.50	1.80	2.50	3.30
					cseresnyefa	1.40	1.80	2.—	3.—	4.—

Sakkalakok, angol forma, egy készlet	1	2	3	4	5	6	7
	2.—	2.40	2.80	3.20	5.—	6.40	7.20

Pinczértáska derékra csatolható szarvas-bőrből	egyes	kettős	hármas
	1.50	2.50	3.50

Szalvétaprés bükkfából 52 cm. hosszu, 26 cm. széles 4.30. **Papir-tányérok**, nyári mulatságok, kirándulásokhoz, 100 darab 15 cm. 1.30. 17 cm. 150. **Ellenőrző bárczák** 100 drb. 1-es sárgarézből frt—.90 100 drb, 5-ös vörös rézből frt 1.20 100 drb. 10-es nickelből frt 1.40 100 drb. 20-as sárgarézből frt. 2.20 100 drb. 50-es vörösrézből frt 4.— 100 drb. 100-as sárgarézből frt 5.— Ariosa-zeneszekrény 15 frt egy kotta 50 kr. **Mignon-orgona** kellemes lágy hangu, kettősorgona, hangsorozattal, hangja totszés szerint erősbithető vagy gyengithető, 30 frt, a hangjegy-lapok méterje 35 kr. **Flobert**, czél- és madárlövő-puska 7.— 10.— 12.— frtig. **Idő jósló barát**, csinos svájczi házikóban 1.50. **Időjósló**, női- és férfi alak, csinos házikóban 1.50—2 frtig. Sörös pohár alá tálcza ercből 100 drb. 8 frt fekete kemény kaucsukból tuczatja 3 frt

Számoló-czédulát kivánatra bérmentve küld.

KERTÉSZ TÓDOR müiparáruk raktára.

Hallatlan olcsó és kitünő munka.

Ára csinos kerettel együtt csak 5 frt. Vidéki megrendelések pontosan eszközöltetnek.

Életnagyságu **krétarajzok** bárminő fénykép után **a legfinomabb kivitelben** készülnek

SPIELMANN A.

rajz és cliche müintézetében

Budapest, VII. kerület, Kerepesi-ut 30. sz.

Ára csinos kerettel együtt csak 5 frt. Keret nélkül is megrendelhető.

Ára csinos kerettel együtt csak 5 forint.

Eladó szálloda.

Budapest közelében egy diszesen berendezett régi

szállodai üzlet

betegség folytán 15.000 frtért eladó. Házbér olcsó. — A szálloda, vendéglő, étterem és kávéházi helyiségekkel s udvarkerttel van egybekötve. Komoly szándéku vevőknek *Ihász* György közvetitő intézete nyujt felvilágositást Budapesten.

Kedvezmény a vendéglősöknek!

Illencz János

kádármester,

Budapest, Tisztviselőtelep, Elnök-utcu 26.

Illencz Károlynak a „Kádár"-hoz czimzett vendéglőjénél (saját ház).

Kádár-műhelye készletben tart uj hordókat

15 literesektől 300 literesekig.

Nagyobb hordók s minden e szakmába vágó tárgyak megrendelésre gyorsan készittetnek. Javitásokat elfogad rögtön és pontosan teljesit. Elvállalja a hordók tisztitását. A t. vendéglős urak számára **jutányos árak** s az a kedvezmény, hogy az uj hordókat kiforrázva, a javitásra adottakat kitisztitva szolgáltatjuk vissza. Hordótisztitások esetleg a megrendelők pinczéjénél eszközöltetnek.

Leander-tartók gyorsan és olcsón készittetnek.

Megkeresések személyesen és levélben eszközölhetők, vagy e lap szerkesztősége utján.
Jó állapotban levő **transport-hordók** igen jutányosan kaphatók.

Vidéki megrendelések az állomástól el és az állomásra visszaszállittatnak.

Tisztelettel

Illencz János

kádármester,

X. Tisztviselőtelep, elnök-u.

A hordókat a háztól és a házhoz szállitja.

Járványok idején és minden időben semmi sem biztositja jobban az egészséget, mint a *jó és emésztőképes gyomor*, meg a *tiszta ivóviz*. Kitünő eszköz erre a

MOHAI
Ágnes-forrás

természetes szénsavdús ásványviz,

mint feltétlenül *tiszta*, kellemes és *olcsó asztali és étrendi* savanyuviz; dus szénsavtartalmánál fogva nemcsak *biztos óvószer fertőző elemek ellen*, de egyszersmind serkentőleg hat *a gyomor szervezetére;* emésztőképességét *helyreállitja és fokozza*, valamint minden *kóros behatástól megóvja.*

Kedvelt borviz.

Az Ágnes-forrás kezelősége.

Főraktár

Édeskuty L. cs. k. udvari szállító
Budapest. V. Erszébet-tér 8.

Kapható minden gyógytárban, füszerkereskedésben és vendéglőben.

A borszéki viz a savanyuvizek királya!

BORSZÉK

GYÓGYFÜRDŐ ERDÉLYBEN

Csikmegyében a fenyvesek hazájában.

Fürdőidény tartama: **junius 15-től szept. 15-ig.** Utazás **Szász-Régenig** vasuton, onnan a fürdőigazgatóság által szubvenczionált gyorskocsikon. — E gyorskocsikra előjegyzést tehetni **Miklós Görög** vállalkozóknál **Szász-Régen**. Déli utirány: **Brassó, Csikszereda** vasuton, onnan kocsin.

A borszéki borviz a savanyu-vizek királya!

Megrendelhető: **IGAZGATÓSÁGNÁL BORSZÉK.**

KAPHATÓ MINDENÜTT.

Fürdőre, borvizüzletünkre nézve minden felvilágositással, prospektussal, árjegzékkel szolgál a

Fürdőüzlet igazgatósága Borszék.

Posta, távirda helyben.

Megrendelhető: Igazgatóság Borszék.

A világ minden tárlatán első kitüntetést nyert.

Millenniumi nagy éremmel is kitüntetve.

VIRIBUS UNITIS

Sternberg Armin és Testvére

hangszer-gyár

cs. és kir. udv. szállitók.

Budapest, VII., Kerepesi-ut 36. sz.



Hegedük 3, 4, 5, 8 9 frt
Kijátszott régi mesterhegedük 20, 30, 40 frt s felj.
Gordonkák (cellók) ujak 12, 16, 20 frt s feljebb.
Kijátszottak, régi mesterektől 25, 40, 60 frt s felj.
Fuvolák 6, 8, 10, 15 frt s felj.
Szárnykürtök és trombiták 15, 18 frt.

Czimbalmok
erőteljes, csengő hanggal **35-500** frtig.

Harmonikák
kitünő hangokkal **3** frttól **4, 5, 6, 7, 8** frtig és feljebb.

Iskola-, szalon- és egyházi harmoniumok.
Községi- és tornászati dobok.
Zenélő ajándéktárgyak.
Korsók, palaczkok és teljes asztali készletek zenével.

ZONGORÁK
dallamos és erőteljes hanggal. **Zongorák hangolása** helyben **2 frt.**

Vendéglősöknek zenélő automaták.

Illusztrált árjegyzék ingyen
kapható, csak megnevezendő, hogy miféle hangszerről kivántatik az árjegyzék.

XIV-ik évfolyam. 1898. 14. szám. Budapest, julius 20-án.

VENDÉGLŐSÖK LAPJA

„PINCZÉREK LAPJA“

A hazai szállodások, vendéglősök, kávések, pinczérek és kávéházi-segédek érdekeit felkaroló szakközlöny.

„Az első magyar orsz. pinczemesterek és pinczemunkások egylete“. a „Budapesti kávéház segéd-egylet“, a „Szatmár-Németi pinczér-egytet“, a „Székesfejérvári pinczér-egylet“, a „Szombathelyi pinczér betegsegélyző-egylet“, a „Győri pinczér-egylet“, a „Révkomáromi vendéglősök- és kávések ipartársulata“, az „Aradi pinczér-egylet“nek, a „Szabadkai pinczér-egylet“-nek, az „Aradi vendéglősök- és kávések-egyesületé“-nek, az „Ujvidéki szállodások-, vendéglősök- és kávések ipartársulatának“, a „Miskolczi pinczér-egylet“-nek és a „Kassai vendéglősök-, kávések-, korcsmárosok- és pinczérek-egyleté“-nek

HIVATALOS KÖZLÖNYE.

Megjelenik havonkint kétszer, minden hó 5-én és 20-án.

Előfizetési ár:

Egész évre . . . . 6.— | Félévre . . . . . 3.—
Háromnegyed évre . 4.50 | Évnegyedre 1.50

Laptulajdonos és felelős szerkesztő:
IHÁSZ GYÖRGY.

Szerkesztőség és kiadóhivatal:
VII. kerület, Akáczfa-utcza 3-ik szám.
Kéziratok és előfizetések ide intézendők.

Határozat.

Felette meglepő az a határozat, a melyről dr. *Solti Ödön* jogtanácsos úr *nyilvánosan* értesitette *Házas* Jenő szaktársunkat. Ugyanis szerinte *a nyugdij-egyesület hirdetményei csak is két szaklapban teendő,* és pedig egy *budapesti* meg egy *vidéki* szakközlönyben. A hivatalos organum kijelöléséhez, mely a legsajátságosabb ténykedése az egyesületnek, nem kellett sem valami nagy szakértelem, sem kiváló tapintat, annál kevésbe szorgos, aggodalmaskodó körültekintés de egy kis belátás, a gyülöletes *izmussal* való végleges szakitás, (a mit hosszu éveken keresztül ernyetlenül, de hiába ostorozott egy szakközlöny, mig nem a napi sajtó s a felháborodott közvélemény leparancsolta a nagy nyilvánosság szinteréről s rejtek búvó helyekre szorult) és egy kis méltánylat valóban helyén való dolog lett volna. A vendéglős-ipar szolgálatában ez idő szerint csak két számot tevő közlöny áll. Az egyik, a melyben a hirdetmények közzététetnek, ez a *Vendéglős* a másik, a melytől a hirdetmények megvonatnak, ez a *Vendéglősök Lapja.* Miért?

Mert szelleme, iránya nem türi meg az atyáskodó gyámkodást.

Mert ellensége a vendéglős-ipar rovására menő mindennemü pajtáskodásnak.

Mert a való és képzelt, az önként felvett vagy rátukmált érdem közt éles különbséget tesz. Megrendelésre nem tud, nem akar *hozsandkat* zengedezni, tömjénezni a *klikk által kisorsolt egyéneknek*, a kiknek minden kiválósága és jelessége csak abból áll, hogy a klikkhez tartoznak.



Szarka István.

Szövego a 2. oldalon.

Mert a vendéglős-ipar ügyében hozott minden *határozatot, tervet és inditványt* elfogulatlan nyilt szemmel megvizsgál, pártatlanul, tárgyilagosan és szakavatottan megbirál; minden habozás nélkül rámutat a hibákra, tévedésekre s kiméletlenül üldözi a stréberkedést.

Mert eredeti eszméit meg tudja értetni és kedveltetni a nagy közönséggel, a melynek közvéleménye és közóhajtása arra kényszeriti a vezető köröket, hogy a minden oldalról megvilágitott eszmének testet, alakot adjanak, sokszor nagyon is szánalmasat, siralmasat adnak.

Mert a nyugdij intézet érdekében már abban az időben s azóta visszatérőleg tervszerüen folyton agitált, a mikor a most előülő urak *feszitsd meget* kiáltottak a nyugdijintézet eszméjére.

Büszke lehet a *Vendéglősök Lapja*, hogy az eszméhez való tántorithatatlan hüsége által alkalmat adott nekik arra, hogy megtérhettek s nagy szerénységgel, a megtértnek lélekemelő öntudatával elfoglalt minden rendü és rangu székeikről nagy garral s kitörő gaudiummal magasztalhatják s ajánlgathatják a nyugdij intézetnek valóban nemes, humánus s a vendéglős-ipar történetében korszakalkotó eszméjét.

Dr. Solti úr védekezése az

SEC **TALISMAN** **TÖRLEY JÓZS. és T^SA** PROMONTOR. (BUDAPEST.) SEC
DEPOSÉ.

Mai számunk 12 oldal.

alapszabályok 5. §-ára való hivatkozással tulajdonképen beismerés illetve önvádolás.

Ugyanis az a bizonyos vidéki szaklap, az idén csak egyetlen egyszer jelent meg s abban az egyetlen egy számban szépen ki is szenvedett. Hová küldte tehát a két köteles másod példányt? Talán csak nem mind a kettőt a *Vendéglősnek*, a mely hivatalos jellegénél fogva budapesti szaklap, az igazgatóság szó csöve, a mely előleges czenzurának van elávetve, véleményt nem fogadhat el nem is adhat, mert a megleczkéztetés másodszori dicsőségére aligha ispirál. A nagy közönség kiváncsi olykor-olykor önálló birálatot is hallani.

A *Vendéglősök Lapjá*-nak a regale ügyben az országgyüléshez beadott kérvényét *több ezer vidéki vendéglős irta alá, ez által is azt bizonyitva, hogy törekvéseivel, czéljaival nemcsak rokonszenvez, hanem azokat magáénak vallja s értük sikra száll, s e szaközlönyt magáénak elismeri.* S e közlöny még sem kap hivatalos értesitéseket! Az a szegény 5. §- talán csak nem foglalja magában azt a kategorikus kijelentést, hogy a másik lapnak vidéken kell szerkesztetnie és nyomtatnia? Még ha igy is állana a dolog, még ez esetben is nyugodtan kiadhatja azt a második heverő példányt a jogtanácsos úr e közlönynek, a melynek révén bizonyára nem egy szaktárs lépett a nyugdij intézetbe. S igen valószinü, hogy „a szakipar elite-jeléül minden foglalkozásnak diszére való férfiakból választott igazgatóság" Dr. *Solti* úrnak eme állitólag §-ba ütköző cselekedetét semmi esetre sem fogja *crimen laesae maiestatis*-nak minősiteni

Kisértse csak meg egyszer!

Doktor Védő.

Szarka István.

— Mai képünkhöz. —

Egy derék, nagy képzettségü, nagy magyar, hazafias vendéglős, szállodásnak, a Dunántuli vidék szeretve tisztelt szülöttének, a trencséni „Bárány" szálloda tulajdonosának: *Szarka* Istvánnak arczképét mutatjuk be szeretett olvasóinknak. Tősgyökeres magyar, ki él, hal a hazáért, fárad, küzd a nehéz, rögös vendéglősi pályán. Csekély a mi szavunk azon érdemekhez, melyek e kimagasló szaktársunkat kellőképen tükrözze vissza. Ámde nem hallgathatjuk el kedvelt, népszerü szaktársunk, édes, kedves, előzékeny, megnyerő modoru, szép feleségét sem, ki a szeretett férj oldala mellett igyekszik megosztani az üzleti fáradalmakat. Trencsén város igen megelégedett, boldog lehet, hogy ily érdemdus, igaz érzelmü lakóját falai között üdvözölheti.

Térfoglalás.

Stiriában, a gleichenbergi kies fürdőben, a hol a fürdővendégek felerésze magyar, végrevalahára egy magyar vendéglős is megtelepedett, Varga János a neve e derék uttörőnek, a mezőhegyesi vasuti vendéglőt birta azelőtt, (tehát az alföldről jött) itt a volt „Stirling"-féle szállodát vette meg s azt a mai kornak megfelelőleg átalakitva, „Otthon" névre keresztelte, valódi magyar konyhát vezet, magyar személyzetet alkalmaz, szóval a magyar fürdővendégnek otthont teremtett.

A vendéglők és kávéházak e labirintusában szinte jól esik az embernek, midőn a zamatos alföldi dialektust hallja, az étlap lapozgatásánál, a melyben az erdélyi fatányérost és a kolozsvári káposztát, stb. olvassuk, meglepetve néz az ember maga körül s szinte elfeledni látszik, hogy voltaképpen Stiriában vagyunk. S igy kellene ennek lenni a legtöbb ausztriai fürdőben is.

Vegyük tekintetbe azt, hogy a legtöbb osztrák fürdőt, ugymint Gleichenberg, Merán, Arcó, Abbazia, Lunin, Piccolo, Karlsbad, Marienbad, stb. felerészben magyar vendégek látogatják, a mi a Curlistából is világosan megallapitható, (gyönge oldala lévén ugyanis a magyar embernek, hogy csupa nagyzási mániából a külföldi fürdőket keresi fel, odahaza pedig még azon fürdőket sem ismeri, a melyeket a csodás természet oly szeszélyesen áldott meg, hogy felülmulják ugy szépség, mint levegő tekintetében az itt felsorolt fürdőket) bizony igen sok vendéglősnek nyilna itt tér a tisztességes vagyonszerzésre. Hány szállodás és vendéglősnek nyilna alkalma arra, hogy a hires magyar konyhát és annak specialis remekeit e helyeken ragyogtassa s ezáltal magának szép jövőt biztositson. Mindössze két helyeu van az itt felsorolt fürdőkben valódi magyar konyha, ugymint Gleichenberg és Meránban, dicséretére legyen ez pedig a magyar fürdővendégeknek, mondva, ha a hazát nem is, de a fürdőhelyeken a magyar konyhát eléggé pártolják (valószinüleg csupán kényszerből, miután inyencz izlésük nem bir a német konyhával megbarátkozni).

Hány kétes vállalatba fektetik kitünő vendéglőseink vagyonukat a fővárosban, a hol a mai óriási konkurencia oly mérveket öltött már, hogy szinte lehetetlen a tisztességes megélhetés, mennyivel előnyösebb, mennyivel több kilátás volna e helyeken a boldogulásra.

S mégis elvétve akad csak egy-egy vállalkozóbb, bátrabb vendéglős a ki ezt megcselekszi, pedig jól tudják azt ők is, hogy az igazi jó magyar konyha fölötte áll, a világ bármely konyhájának.

Vegyük példakép a bécsi konyhát, kevés várost talál az ember a külföldön, a hol a Wienerküche-vel ne találkozna, étlapjaikon a sok Ungarischer között ott látjuk a lisztezett kalbspörköltet, a borsozott és vastagszószal készitett ungarischer Golascht stb. minő csoda dolgok ezek a mi igazi pörkölt és gulyásunkhoz képest, még csak meg se közelitik azt.

Mindezekből pedig az látható, hogy a magyar vendéglősök ama balhiedelemben vannak, hogy ők csakis a hazában boldogulhatnak, pedig a hires magyar konyhát és annak specziális remekeit a külföld is ismeri; sőt mi több, azt szintén előszeretettel keresik fel és ha már a magyar ember is, a ki csupa hiuságból a külföldi fürdőket látogatja, de ott mint előbb emlitém, a magyar konyhát eléggé pártolja, ugy nincs mit félni; menjenek vendéglőseink is oda, foglaljanak tért, elvégre is minden nemzetnek életczélja a terjeszkedés.

Gleichenberg.

Fekete Géza.

Furcsa választás.

Ismeretes már a mi olvasóink, de az összes vendéglősök előtt, hogy — bár tisztelet minden iparos foglalkozásnak — az érdemekben meg „nem" őszült, volt czipész: *Sverteczky* Gáspár ur, a debreczeni vendéglősök országos kongressusa alkalmából zöld ágra vergődve száz ropogós forinttal igazgatósági tagá választatott.

Mily horribilis összeg ez, hogy valaki bizalmat, szeretetet, hivatalt, népszerüséget szerezzen. Bizony nagyon kicsiny ez a dij azokért a sok érdemekért, melyeket *Bokros* és *társai* pajtáskodása révén a nyugdijintézmény Sverteczky urtól alamizsnakép kapott.

CSILLÁR-GYÁR részvénytársaság
Budapest, VII. Ilka-utcza
a Csömöri-uttól jobbra, a Stefánia-ut mögött.
Közlekedés a zuglói lovasuttal.

Az összes világitó rendszerek részére (ugymint: villany, gáz, acetylen benzin, borszesz és gazolin) csillárok szállitására ajánlkozik.
Honi gyártmány. Stylszerü kidolgozás. Dus választék. Olcsó árak.
Teljes vendéglői, kávéházi és szállodai berendezésekre, *eredeti* rervezetekkel és költségvetésekkel *dijmentesen* szolgálunk.
Régi csillárok *aranyozása*, *tisztitása* és *átalakitasa* jutányosan eszközöltetik.

Mert hát igazán furcsának találjuk az olyan választást, amikor mások tömérdek érdemekkel, szakavatottsággal, az ügy iránti őszinte érdeklődéssel viseltetnek egy életbevágó intézmény iránt, akkor előáll egy ember, ki szabad idejében dikicset, sámfát kezelt, sem a borászathoz, sem a konyhászathoz nem volt kedve, most pedig vendéglőstársai csodálkozására átcsapott a magyar pártból a német pártba. Mert oly hiu, hogy a biblia megmondását sem tartja, mely azt mondja: „Amit a jobb kezed művel, ne tudja azt a te balkezed.“ Ha adta, jól tette, de ne önérdekből, mint igaz ember teszi, de ne feltünési viszketegségből, aki mert egy szaklapunk nem emlitette, annak is hátat fordított.

A mi tisztett Sverteczky urunknak, „szeretve tisztelt igazgatósági tagunknak“ pedig legyen nyugodt az ő lelkiismerete. Tette, vette azt, amit álmodott: a megmérhetetlen nagy kitüntetést meg is kapta. Nyugodjék babérain!

Most pedig nekünk is van e dologhoz egy kis szavunk, mely rövid kommentára meggyőződésünknek, s ez oda kulminál, hogy nem volt helyes Bokros urnak és t. társainak ez a választása, mert aki czipész, maradjon a kaptafánál, aki pedig azon a pályán kereste kenyerét, melyen ismereteket bővcn szerzett, az jobban és méltányosabban megérdemli azt a megtiszteltetést, melyre t. Sverteczky urat a 100 frtos adománya emelte.

Igy nagyon szükséges a vendéglősöknek, hogy a számos, arra érdemes szaktársak köréből válasszanak, akik igazában arra a pályára született szaktársaink. Ugy kivánjuk!

Ingadozó Tamás.

Válasz dr. Solti Ödön urnak.

Nem kivánok hosszasabban felelni a mi jogtanácsosunknak csak néhány tévedését akarom kikkorrigálni, mert engem félreértett.

Eddigé egyetlenegy vidéki lapban sem olvastam a nyugdijintézetről, pedig ha „egy segédszemélyzettel ellátott központ“ hektograph téntával kiirná a jegyzőkönyvi másolatokat és hat példányba sokszorositva lenne, akkor bizvást minden lapra jutna egy jegyzőkönyv. Ez csak nem lenne tulmunka!

Ha engem az igen tisztelt Jogtanácsos ur nem talált a szombathelyi jelentkezők között, akkor is nagyon tévedt, mert én több helyen, mint tanu aláirva vagyok, tehát létezem. Hogy Szombathely választmányt kapjon, nem kell már fáradni, mert Poós a mult hóban mondta nekem, hogy 31 jelentkező van, pedig az alapszabályok szerint legalább is harmincz tagnak kell lenni.

Végül még tiltakoznom kell azon felfogás ellen, mintha csak az kisérhetné figyelemmel a nyugdijintézetet, vagy csak az teheti kritika tárgyává az igazgatóságot, ki ennek az egyesületnek a tagja.

Én az igazgatóság iránt feltételes bizalommal vagyok, valamint elismeréssel vagyok mindenkor dr. Solti Ödön ur érdemei iránt, pedig a Jogtanácsos ur szerint „ehhez nincs jogom.“

Befejezésül fogadja nagyrabecsülésem nyilvánitását, melylyel vagyok kiváló tisztelettel

H. J.

A mellőzött vendéglősök.

E hó 14-én volt az ankett a magyar vámtarifa ügyében, képviselve volt ott az ország minden valamire való ipar, vagy kereskedelmi ága, épen csak a vendéglős ipar nem. Már rég láthatjuk, hogy bennünket, dacára hogy a nagy adófizetők között szerepelünk, semmibe sem vesznek. Okát ennek a helytelen dolognak bármennyire is keresem, nem találtam; de feltevésem az, mivel a vendéglősök szervezetlenek, azért nem vétetnek figyelembe. Ha igy gondolkoztak a miniszteriumban, akkor érthető a felfogásuk és eljárásuk, mert utóvégre kit hivjanak oda az értekezletre az ország vendéglősei képviseletében? Mivel még mindeddig az országos vendéglősök szövetséget nem tudtak teremteni, bizonynyal felesleges nek tartották egy kiváló szakembert iparunk képviseletében meghivni.

De határozottan felületes gondolkozásra és rosszakaratra vall, hogy amig a fővárosi kereskedők egyesületét meghivták, a fővárosi vendéglős- és kávés ipartestületet mellőzték! Ha átfutó pillantást teszünk az ott tárgyalt tárgyakra, láthatjuk, hogy igen sok oly dolgokról van szó, amelyek nagy fogyasztói, vagy vevői csakis a vendéglősök vagy kávések. Például: kakaó, kávék, déli gyümölcsök, czukor, aszalt gyümölcsök, vágómarha, tojás. zsiradékok, bor, sör, pezsgők, pálinkák, likőrök, szén, stb. Ha megtudták hivni az „erdélyi okszerü méhészet egyesületét“ és az „országos méhész egyletet“, a méznek 12 frtra való emelését, akkor igazán érdekes volna tudni, micsoda szempontbót is nem volt kivánatos a fővárosi ipartársulatunkat, vagy annak elnökeit Némai és Gundel urakat meg nem hivni!

A meghittak névsorát ha áttekintjük, láthatjuk, hogy minden szakma, amely országos szervezettel bir, képviselve van; ebből látszik hogy a kormányunk előtt csak ugy van tekintélyünk és hatalmunk, ha egy országos szervezettel birunk s reméljük, ezek után megduplázott szorgalommal fogja a végrehajtó-bizottság az alapszabályokat, az „országos magyar vendéglősök szövetségét“ beterjeszteni. Addig pedig türjük ahogyan bennünket a szatócsok képviselnek.

Jules Poche.

Gödöllő.

A főváros szomszédja, a természet minden adományával gazdagon megajándékozott város — szerény, vidéki porfészek, mezőváros. Társai sorából nem képes felemelkedni arra a piedesztálra, a melyre szerencsés fekvése s az a körülmény, hogy évről-évre a legelső magyar embert láthatja s hódoló tisztelettel fogadhatja vendégeül — predestinálja.

Gödöllő egyhangu, szürke város. Egy kis szinezetet s élénkséget kölcsönöz neki az az egy pár fővárosi család, a mely nyaranta megvonul abban a villasorban, a mely egy-két évtized óta, mintha megcsökönyösödött volna vagy aszkórban szenvedne, nem fejlődik, nem terjeszkedik, legalább oly mértékben nem, hogy idővel méltó keretét képezze a királyi nyaralónak, vagy csak gyenge visszfénye, halvány árnyéka legyen a franczia Versaillesnek, a német Potzdamnak, az osztrák Badennak.

Könnyen utolérhetné eme társait, ha a fővárosban orgiákat ülő vállalkozó szellem, amely egy-két év alatt régi szemétdombra, futó fövényre, büzhödt mocsárra fényes palotát, gyönyörü kertet, miniatür paradicsomot varázsol, egyidőre Gödöllőre tenné át főhadi szállását. E szellem csökönyös, kényelmes, nem szeret hurczolkodni, nem szereti elhagyni a fővárost, noha másutt könnyebben dolgozhatnék remekbe s alkothatná meg szemkápráztató csodáit.

Az ország legegészségesebb s buján termő talaja, az enyhe, mérsékelt éghajlat, a gazdagon buzogó gyógyforrás, a festőiesen hullámzatos, erdőkoszoruzta gyönyörü tájék, történeti nevezetességü kiránguló helyek, az ózondus, járványmentes levegő, a mely átszürődik, átömlik a dus lombozaton, ez a sok megbecsülhetetlen természeti kincs egyenként és együttvéve, amelylyel Gödöllőt oly pazar mód elhalmozta az anyatermészet, mig nálunk parlagon hever, más országban a nemzet büszkesége volna. A gyógyulók és üdülők nagy rajokban zarándokolnának hozzá, hogy megrendült egész-

DOMINO SEC pezsgő. Versenyez nemcsak az összes hazai, de valamennyi külföldi pezsgő gyártmánynyal is. Gyár: Velenczén, Fejérm. Központi iroda: Budapest, VIII. kerület üllői-ut 60-ik szám

ségügyüket helyre állitsák s idegölő munka után megpihenjenek, Egy szép ragyogó város emelkednék a mostani helyén, stylszerű épületek fényesen, legkényesebb izlést és igényt kielegitő kényelemmel berendezve, vagy műgonddal ápolt árnyas fasorok egymásra hajló, ölelkező lombos sátora alatt a szellemi, a született, a pénzarisztokraczia itt komoly, ott vidám, enyelgő társasága, a nemzet szine, java, mely csak a honiért, a honinak áldoz nemes kedvteléssel, féltékeny vetélkedéssel. . .

E káprázatos, tündérvilágból, e fényes lidérczálomból, melyet a buja természet, a lojalitás s a honfi érzelem sugall, sző és teremt, egy-egy kóbor kutya száraz vakkantása riasztja s ébreszti fel a lombos fák alatt édesdeden álmodozó vándort, a szomoru és végtelenül könnyelmü közöny alkotta rideg valóra.

Igen jellemző, bár egy cseppet sem hizelgő fényt vett a gödöllői viszonyokra az az állapot, amely aligha czélozza s mozditja elő a város emelkedèsét s leendő felvirágzását. Igazán érthetlen s czéljavesztett a Borászati szövetkezet ezen eljárása, nem akarom mondani basáskodása, hogy az ottani szaktársak kizárólag csak is az ő próduktumait árusitják. Jó bornak nem kell czégér, annál kevésbé a rátukmálás! Nem akarok bővebb magyarázatokba bocsátkozni csak mellesleg emlitem meg azt a száraz tényt, hogy az igazi szakvendéglős vendégeinek italigényeit illetőleg engedelmes szolgája, hűséges rabszolgája, ha boldogulni s gyarapodni akar.

Hej Gödöllő, Gödöllő! . . .

Gödöllői nyaraló.

KÜLÖNFÉLÉK.

— **„József főherczeg szálloda.“** József főherczegnek a mi legmagyarabb főherczegünek nevéről elnevezett, szakavatott kezelés alatt álló szálloda tulajdonosa: *Sziklay* Sándor. Ez a derék, kifogástalan előéletü, iparkodó, minden tekintetben egész odaadással működő szaktársunk, aki készséggel fogadja a más nemzetiségü vendégeket is. Már pedig ilyen esetben igen furcsa néhány irigy szó, mely rosszakaratulag ellene irányoztatik. Egy szállodás, vendéglős fogadhat tisztességes cseh, vagy más vendéget, de, az nincs kizárva, hogy a mellett ne lenne jó, igaz szivü magyar. Lapunk szerkesztője is hálával emlékszik meg, *Sziklay* Sándor urról, ki lapunk fennállásának 10 éves jubileumakor kedves nejével és szeretett leányaival oly odaadással teljesitette az elnöki tisztét. Minket hálás érzelem füz Sziklay szaktárshoz, valamint kedves családjához. És legyenek nyugodtan azok, akik üzletébe belépnek, mert onnét — megmagyarosodva, hazafiasan lépnek ki.

— **Szállodai csalónő.** A badeni *Herzoghof* szállodában május 18-án egy asszony vett lakást, a ki von Woytech Saroltának, magánzónőnek adta ki magát. Állitólag Bécsből való. Ez a nő junius 2-án megszökött Badenből sok adósság hátrahagyása mellett. Figyelmeztetjük rá a magyar szállodásokat. A nőnek ügyes, kellemes viselete van, alacsony, kissé hossas, arczán barna foltok vannak, fogai hibásak. Kitünően beszél németül, francziául, olaszul és angolul.

— **Kispesti élet**. Kis-Pesten, ami kedves tőszomszédságunkban igen üde, kellemes, minden tekintetben megfelelő vendéglője van egyik szaktársunknak. *Berán* József vendéglős minden igyekezetét oda irányozta, hogy pontos, gyors kiszolgálásával, izletes, magyaros ételeivel, de kiváltképen saját felügyelete alatt álló boraival a nagy publikum vonzalmát megérdemelje. S ebben a tekintetben melegen pártolják ugy a kispestiek, valamint a környék, a derék, hazafias vendéglős iparkodását. Jó kivánatunk volna hozzá, de amint láttuk, azt maga a vendéglő eléggé dicséri sok vendégével. Sok szerencsét!

— **Minta kép.** Igy lehetne nevezni egy szakavatott, érdemekben bővelkedő szaktársunkat *Schober* István vendéglőst, aki fáradságot és költséget nem kimélve ujjá alakitotta vendéglőjét Kis-Pesten. Nem mi hizelgünk neki, hanem hizelegve hivogat be bennünket jó, sokféle eredeti bora, sokféle izletes étele. Kedélyes, otthonias hely ez a vendéglő, mert ott kedves, szeretetreméltó leányai szolgálják ki a vendégeket. Isten éltesse őket.

— **Vendéglő átvétel.** *Mayer* József a budapesti régi hirneves „Erzsébet“ szálloda bérlője, szállodáját teljesen átalakittatta. Igazán szivünk mélyéből üdvözöljük ugy a sok, szép, régi emlékekhez füződött szálloda vezetőjét: *Mayer* József urat, ki mély belátással, körültekintő, kedves, megnyerő modorával megnyeri az uj vendégeket, mert hiszen a régi, törzs vendégek már ugyis tudják, hogy az „Erzsébet“ szállodában helyettesitő otthont, az étteremben pedig maga *Rupp* Lajos főszakács ur a lehető legnagyobb gonddal és tisztasággal kezeli az ételeket. Sok szerencsét!

— **Valódi magyaros** az a vendéglő, amely a Lipót-körut 21. szám alatt nyilott meg. Ami szemnek, szájnak, toroknak tetszik, ami jól esik, azt ott mind feltalálhatjuk. Konyhája mintaképül szolgálhatna a „Nőképző Egyesület“ „főző iskolájá-“nak, mert valóban *Lendlbauer* Kálmán vendéglős ur oly szigoru felügyeletet tart, hogy az páratlan a fővárosban Tömött helyiségei, megelégedett vendégei eléggé bizonyitják. Hiába! Debreczenből jött, jót akar és ad.

— **Uj vendéglős.** Szaporodott a mi vendéglőseink gárdája egygyel. Ez pedig *Kuntzy* Mihály, hazafias érzelmü szaktársunk, aki Sopronból jött át hozzánk, és vendéglőt nyitott a VIII. ker. Rökk Szilárd-utcza 19. szám alatt. Száraz tényállás az, hogy ő és neje előzékenyek az étkező és szomjazó vendégekkel szemben. De a mint meggyőződtünk: *Kuntzy* ur és neje nem a sablónos eljárással, hanem egész odaadással, nagy gondot forditanak vállvetve a pinczére és konyhára. Minden jót, szerencsét kivánunk uj vállalkozásukhoz.

— **Uj sütőkészülék**. A légszesfütés segitségével hozták létre a Lucullust, ezt az uj sütő-készüléket, mely egy percz alatt képes a sütéshez való teljes hőséget elöteremteni. Ez által a sütés oly gyorsan történik, hogy a legerősebb tápanyag, a huslé, nem szivároghat ki. Viszont idegen és különösen beteg gyomruaknak tilos anyag: zsir, vagy vaj sem juthat hozzá, miután a Lucullus a hust minden zsirnemü hozzáadása nélkül, tisztán sóval készíti izletessé. Azonkivül tehát, hogy a vendéglős igen sok tüzelő anyagot takarit meg, megtakaritja a zsirt, is s megtakaritja az időt, sőt a boszszuságot is, mert a Lucullus-ban semmi sem kozmásodhat meg. E kitünő sütő-készülék halak, valamint tészták sütésére is alkalmas s immár azon az uton van, hogy a világ összes vendéglősöit meghóditsa. A Lucullus magyarországi vezérképviselősége: Kienast és Bäuerlein (Budapest, IX., Szvetenay-utcza 19 sz.) készséggel küld prospektust mindenkinek, ki ugy a használati utasitás, mint a különféle árak iránt érdeklődik. Mi szivesen ajánljuk minden vendéglős figyelmébe, ki konyháját takarékosan, izletesen, és könnyü gonddal akarja vezetni.

— **Kerti helyiség.** Igen kellemes, lombos fák által környezett, szép berendezésü helyiség az, melyet egyik érdemekben gazdag szaktársunk: *Pulay* Gyula, Sándor-utczai vendéglős ur bir a Baross-utcza 47. sz. alatt a „Rácsos kapu“-hoz czimezve. Két tekepálya áll a sport közönség rendelkezésére. Másfelől *Micsányi* János kartárs ur ügyes és pontos vezetése mellett a legjobb ételek és italok állanak készen. Melegen ajánljuk a t. közönség szives pártfogásába.

— **Vörösborfoltok fehérneműben.** Az abroszban levő vörösborfoltokat borkösavas oldatban áztatjuk (1 kávéskanál borkővel $^1/_4$ liter vizben feloldva) és aztán néhány perczig kénsavas-nátriumoldatba tartjuk. Utoljára tiszta vizzel jól kimossuk és a ruhát erős napfényen száritjuk.

— **Rákospalotán** vigan folyik az élet. A társadalom pezsgő vidámsága például szolgálhat a többi hallgatag, szunyadó vidéki közönségnek. A napokban künt voltak a Magyar szinház előkelő tagjai, Kósa József, ki valóban bámulatos hegedü játékaval, s élő hanggal utánzott gordonka előadásával kisérve valóban meglepte a Csörgey Mihály derék szaktársunk tüzes borai és izletes ételei után fellelkesült közönséget, mely zsufolásig betöltötte a helyiségeket. Ott láttuk Wagner Manó taninézeti igazgató urat családjával, Bolla államrendőrségi tisztviselőt bájos nejével, az egyes egyházak főembereit, a „Rákos-Palota és Vidéke“ szerkesztőjét, lapunk szerkesztőjét, a környék intelligentiáját. A viharos tapsok után az előadókkal együtt a nagy előkelő közönség tánczra perdült és járta kivilágos kivirradtig.

— **Derék vendéglősök.** Van egy derék, hazafias vendéglős szaktársunk, ki ugy italai, mint ételei tekintetében a közönség teljes megelégedésére müködik. E kedves, ajánlandó szaktársuk: Gregorits Ferencz vendéglős, ki szerény, udvarias, előkelő modorával valóban megnyerte a vendégeit. A Király-utcza 49 szám alatt. hol izletes ételek és eredeti borokat szolgálnak a szeretetteljesen fogadott vendégeknek. Ha pedig a közönség utját veszi: Gollatz Mihály vendéglőjében VI. Akáczfa-utcza sarok, ugy ott is hasonlóképen megleend mindenki teljesen elégedve. Ám de az ám az a jó bor és étel a mit Fixl Alajos vendéglés nyujt vendégeinek. Ez már csakugyan megérdemii a dicséretet. Mi csak azt mondjuk, hogy aki nem hiszi probálja meg és tapasztalja, aztán meggyőződik VI. Dohány-utcza 78. sz. alatti vendéglőjében. Mindegyiket szivünkből ajánljuk.

— **Vendéglő átvétel.** Egy régi budai vendéglőt, meiy jó hirnevü és népszerü, s a mely a Promontori uton van a „Régi szemétdomb"-hoz czimezve vett át Német Nándor szaktársunk. A budai hegyek mellett szépen berendezve fekszik fás, kertihelyiséggel, de még a jó levegő mellett kirándulóknak igen ajánlható ételekkel és jóizü eredeti italokkal. Gyönyörü kilátás nyilik a Dunára. Melegen ajánljuk.

— **Kedvelt vendéglő.** Némethy Mátyás szaktársunknak nagyon kedvelt vendéglőjére hivjuk fel a n. é. közönséget, mint olyant, mely nagyon megérdemli a pártfogást. Mert már azokról az izletes és kedvre derítő italokra, izletes ételekre, egy igen kedves modoru nagy müveltségü vendéglősre hivjuk fel a figyelmet, hogy benne ő ugyanis a Vadász-utczában a volt Koch-féle vendéglőt vette át és ott becsülettel müködött és mióta át vette, igen szépen halad előre az üzlet.

— **Érdekes mulatság!** Az első magyar részvényserfőzde Önkéntes tüzoltótestülete e hó 24-én a köbányai régi sörház helyiségében zártkörü tánczmulatságot tart, katona zene mellett. Lesz tombola, világpósta, serpentin, confetti. A tüzoltóság segélyalapja javára rendezendő mulatságot a közönség szives figyelmébe ajánljuk.

— **Balaton-Földvár.** Egy derék, igyekvő szaktársunk van e helyen. Virágzó üzlet, kitünő borok, izletes ételek, A Kupa vezér, Bendeguz és Zrinyi-szállodákban a főpinczér *Kaszás* Lajos főpinczér és fizető pinczér *Czafuta* Alajos. Vendégekkel bőven el van látva e kedvelt hely. Az üzlet virágzó. Most is 658 vendéget lát el a vendéglős *Vadkerti* Gyula szaktársunk egész odaadással. Sok szerencsét kivánunk.

— **Gyertyán-Liget.** Ez a nagyon megáldott, kies fürdő nem nagyon élénk a mostani idők miatt. A szakadó eső, hüvös idő miatt e nagy gyógyhatásu üdülő hely valóban megérdemli a pártolást. Üde levegő kényelmes az, amely itt az üdülőknek kinálkozik. Gyógyhatása páratlan. A szép közönség kénytelen a zuhogó zápor miatt szobáikba vonulni. A sok csapások daczára is reméli a derék vendéglős, hogy jobb jövő néz elébe. Szabó Lajos vendéglős szaktársunk egész odaadással iparkodik hatni, hogy kellőképen kielégitse a vendégeket.

— **Kapuvárott** a „Hungária" kávéházat Deutsch Izidor garthai vendéglős veszi át, a „Közpouti" kávéházat pedig Pollák Géza a „Szöllőtőke" vendéglős veszi át Kovács Józseftől ki Csornán nyit kávéházat.

— **Számoló czédulák és diszes plakátok.** A kiknek számoló czédulákra és remek plakátok van szükségük. forduljanak Sternberg Ármin és testvére budapesti hangszergyárosokhoz, Kerepesi-ut 36. szám alatt, a ki részükre szives készséggel küld megfelelő számban ilyen számoló czédulákat.

— **Festett gyümölcsök.** Párisban rájöttek, hogy a nagyobb vendéglők tulajdonosai, persze csak akkor, mikor egy baraczk ára 10 frank, apró fecskendőkkel festőanyagot visznek a baraczk héja alá s igy állitják elő a gyümölcsnek csodaszép piros és sárga szinét. Maga az ártalmatlan szépitő festés nincs megtiltva, de azért a rendőrség az ilyen baraczkokat rendszerint valami más ürügy alatt elkobozza.

— **Első kőbányai asztaltársaság.** Saly m. kir. rendőrtanácsos elnöklésével egy igen hazafias magyar asztaltársaság alakult Kőbányán. A kedves modoru Megyery Kálmán ur a társaság gazdája, ki egész odaadással iparkodik a derék, hazafias társaság boldogitásán. Szivünkből üdvözöljük e jótékony asztaltársaságot és kivánunk sok szerencsét! Foitt Lajos vendéglős szaktársunk diszes helyiségében van e hazaflas asztaltársaság, hol minden csütörtökön van a találkozás.

— **Illetékes szakvélemény.** Szakácsnő: Mire használják föl azt a sokféle adót, a mit a nagysága fizet?

Nagysága: Mindenfélére, legtöbbet a katonaság esz meg.

Szakácsnő: Persze! Magam is tapasztaltam, hogy nagy az étvágyuk . . .

— **Tömeges mérgezés.** A berlini Schützengarten vendéglő tulajdonosát, Kindt Máriát a törvényszék 200 márka birságra itélte, mert egy nála rendezett lakoma után husz ember megbetegedett, egy pedig meghalt a hus és halméregtől. A itélet nagy feltünést kelt, mert vagy igazságtalan s akkor a korcsmárosnőt ártatlanul itélték el, vagy pedig nevetséges, mert ha csak gondatlanság terheli is, akkor is képtelenség huszszoros mérgezés és egy ölés esetében 200 márka büntetés. Azt hiszik, hogy a felsőbb bíróság vagy fölmenti, vagy sulyosan elitéli a korcsmárosnőt.

— **Az uj pénz.** A még forgalomban levő 112 millió forint államjegy helyébe részben uj bankjegyek, részben uj tizkoronás ezüstpénzek jönnek forgalomba. Az osztrák-magyar bank 160 millió értékü uj bankjegyet fog forgalomba bocsátani. Az uj ezüstpénzek öt koronások lesznek és 0·9 rész ezüst és 0·2 rész réz vegyülékben fogják verni. Az ötkoronás ezüstpénz nagysága megfelel a két forintosokénak s kivitele nagyon szép lesz; az osztrák ötkoronás egyik oldalán a király mellképét mutatja a másikon császári sas lesz, mely alatt ez fog állani: 5 kor. A sas körül ezek a szavak lesznek: Franciscus Josephus I. D. G. Imp. Austriae. Sima peremére ez lesz bevésve: Viribus unitus. Összesen 64 millió értékü uj pénz jön forgalomba, melyből Ausztriára 44,800.000, Magyarországra 19 millió 200.000 korona esik. Félkoronás ezüstpénzeket egyelőre nem fognak veretni. A régi egy rézkrajczárokat pedig sem a kereskedők sem a másféle iparosok nem kötelesek elfogadni, az állampénztár mindig beváltja. A pénzügyminiszter közhirré teszi, hogy az osztrák értékü egy és fél krajczáros rézváltópénz a magánforgalomban csak 1898. évi junius hó 30-áig fogadtadtak el, az állampénztáraknál és hivataloknál pedig csak 1899. évi deczember 31-éig fogadtatnak el s hogy 1899. deczember 31-ike után azokat sem névértékükben, sem anyagi értékük megtéritése mellett többé sem fizetésképen el nem fogadják, sem be nem váltják.

— **Hordó-tapasz.** Hibás hordók javitására, ha azokon a bor átszivárog, kiszernek mondják a portlandi czementmeszet. A hibás helyet ugyanis olvasztott faggyuval kell bekenni és erre czementmeszet hinteni. Az ekként javitott hordóból a bor már nem fog kiszivárogni, mivel borsavas mész képződik, mely borban nem oldódik fel.

— **Egy lovag mint a vendéglősök veszedelme.** A mult évben alapittatott Szombathelyen egy sertés hizlalda és husfüstölő gyár, s daczára hogy az alapitó külföldi, mindenki örült, hogy ez a gyár meg lesz, mert jól tudták a fogyasztók, hogy ezáltal a szombathelyi drága árak tetemesen le lesznek szállitva s még azért is, hogy ne kelljen a magyar pénzczikkel a német és cseh gyárosok zsebeit tömni. A gyár elkezdte az üzemet, s brilláns üzleteket csinál a lovag Meinczinger ur s ettől a fényes üzletektől elszédülve gondolt a lovag ur egy nagyot. Elhatározta, hogy nyit még egy üzletet detail eladásra, berendezi fényesen, oda állit kiszolgáló hölgyeket csinál egy sörmérést és egy bodegát! Hiába figyelmeztették többen ezen ujabb üzlet veszedelméről, nem használt ez a külföldi honossággal biró lovag urnak, hanem elkábulva az eddigi fényes üzletektől mint egy telhetetlen moloch, hozzá fogott az üzlet berendezéséhez, s tudtával annak negyven vendéglős exisztencziáját megnehezíti. Nem tudjuk még hivatalosan kapott-e erre az „üzletre" engedélyt, de felhivjuk a hatóság figyelmét jó előre, ne engedje egy stájer ur végett, 40 adófizető vendéglőst tönkre tenni, mert talán még sem járja, hogy ha valaki mellét ütve henczeg, hogy ő „nagy iparos" neki meg *kell* adni a koncczját, akkor meg is adják. Tudjuk, hogy egy dúsgazdag sörgyáros akar az uj üzletben osztozkodni, de az ottani vendéglősök fognak módot találni, hogy a sonkagyárost valamint a sörgyárost észre téritsék. Mint halljuk, a szombathelyi vendéglősök, mészárosok és hentesek legközelebb gyülést tartanak amelyben a legközelebb teendő lépésekről fognak tanakodni. *A vendéglősök egy országos kartellt terveznek, hogy a lovag ur áruit kiszoritják mindenütt s ott helyben kötelezik magukat, hogy egyik sem vesz tőle árukat. Ép ugy a Dréher schwechati sörgyár ellen is. A mészárosok és hentesek még nem határozták el, milyen lépéseket fognak tenni, hanem mint hirlik, szigorubb ellenőrzést fognak kérni az állat vágásánál, hogy az állatorvos, valamint a fogyasztási adó közegnek* a személyes jelenlétének a szükségét a hatóság is beláthassa. Ezzel talán mégis csak megnyirbálják a stájer falási kedvét, vagy az angol kibirja pénzzel? Most mutassa meg a hatóság, hogy mennyire mér egyenlő mértékkel. A mult hónapokban erőlködött egy fiatal ember, hogy egy vendéglőt nyithasson, de a hatóságok belátták, hogy nem lehet a sannyargó vendéglősöknek egy ujabb konkurenczíát csinálni, és elutasitották, iíyen elbánásban hadd részesüljön a „lovag ur" is.

— A szerkesztőségbe beérkezett panasz eddig szól, de valószinüleg erre a tárgyra még vissza kell többször térnünk.

Forradalmárok.

A toronyóra most ütötte el a tizenkettőt. Éjfél van. Sötét alakok inbolyognak a XIII. ker. Vigyázz (a zsebedre!) utcza 13 számu ház gyanusan kivillágitott udvarán s egymásután surrannak be a cselédlépcső melletti szurdék szobába. A gázlámpa félig le van csavarva. Lélegzetet visszafojtva vagy harmincz tagbaszakadt férfi szorong. Az arczukon elszántság, a szemekben fanatikus tüz. A kis asztalka szinte nyög a törzskönyv, iratok és egyéb instrumentumok alatt.

Elnök (szép férfias impozáns alak, discrét szürke ruhában, magas ivezett homlokkal, ezüstös, mellett verő prófétai szakállal, villogó szemekkel:) Uraim! A lefolyt évben is hagyományos elszántsággal, küzdöttünk az uralkodó, megcsontosodott rendszer ellen, költséget, fáradságot nem kiméltünk. (Általános, helyeslő fejbolintás.) Eszménk hódit, terjed mint a tüz. *Pénteki reggeleinkre* számosan jelentkeztek, a kiket ovó rendszabályaink szigoru alkalmazása mellett kellő reverzálisok ellenében felvettem a rendbe. (Több iratot tesz le az asztalkára.) A lefolyt évvel teljesen meg lehetünk elégedve.

Első elvtárs (lelkes hangon:) Az elnök ur derekas munkát végzett, köszönetet, dicséretet érdemel. (Helyeslő fejbólintások.) és a következő évben . . .

Második elvtárs (idegesen közbevág:) Nagyobb energiát fejtsen ki az eszme korpoltálásában, bátrabban szólitsa fel az egyeseket a rendbe való belépésre, mert . . .

Elnök (nyugodt hangon.) De kérem . . .

Második elvtárs (fokozott hévvel:) Többeket ismerek, a kik örömmel harczolnának velünk egy sorban és nem riadnának vissza . . . (A kivülről jövő erős zörgetésre vésztjóslóan összenéznek, majd belép egy idegen.)

Idegen (piros pozsgás intelligens fiatal ember.) Társaim nevében jöttem. Nem látogathattunk volna magasabb iskolákat, nem képezhettük volna ki magunkat a hazának és a társadalomnak hasznos munkásaivá, ha az önök nemes szive . . .

Elnök: Csak semmi hálálkodás, semmi dicsériáda . . .

Idegen: le nem veszi vállainkról az önfentartás nehéz terhét. Proletárok lettünk volna teljes életünkben. Uraim, áldja megönöket az Isten, hogy a szegény deák embert nem hagyják éhen veszni.

Elnök (meghatottan: Fiatal barátom, ugy-e nem fog bennünket elárulni a rendőrségnek.

Idegen (szivére teszi a kezét: De kérem, elnök ur . . .

Elnök: Annál kevésbé valami ujságirónak.

Idegen (három ujját felemelve: Esküszöm a Bachusra s annak minden prófétájára. (Távozni akar.

Elnök (alázatosan:) Szabad még egy kéréssel terhelnem?

Idegen: Tessék, akár kettővel is.

Elnök: Ugy-e bár lesz szives bennünket a szegény diákoknak ajánlani.

Idegen: Miért ne?

Elnök: Kérem, tartson meg bennünket becses elékében.

Idegen: Szivesen. *Riporter*

CSARNOK.

Kint a falu végén . . .

Kint a falu végén, csöndes kis temető,
Oda száll estenden a susogó szellő.
Elszáll sirról-sirra, elsuttogja dalát,
Nincs a ki megértse, a szellőcske szavát.

Kint a falu végén csöndes kis temető,
Fölötte hullám, szomorfüz erdő.
Némely sirdomb tölött, virágok diszlenek,
Némelyek alatt, meg a nélkül pihennek.

S megszólal az esti harang, odalent a völgyben,
Szépen csengő kedves hangja, visszhangzik szivemben.
A mint szemem végig nézett az enyészet földén,
Megakadt egy kopár sirdomb, kettétört keresztjén.

Egyszerü fakeresztre az van oda irva:
„Itt nyugszik egy szegény, boldogtalan lányka,“
„Élt tizennyolcz évet . . . . . .
„Adjon néki a kegyes Ég, örök üdvösséget.“

Leborultam fájó szivvel, ugy zokogtam csendben,
Ha „Ő“ lenne itt elfedve, kit oly rég kerestem,
Egy magányos szomorufüz, takarta el féltve,
Reá borult, mint jó anya a gyermekét védve.

Könnyes szemmel kutattam fel a letörött fejfát,
S ott találtam elmosódva két rövidke szócskát,
A többit a nyári eső elmosta könnyivel;
Csak e kettő maradt épen: „Ilona“ és „szerelem“.

Kint a falu végén csendes kis temető,
Felette hullámzó szomorufüz erdő,
Száll a szellő messze-messze, e szomoru helyről,
Én megértém, mit suttogott, kettè tört keresztről.

K. Zoltán Ödön.

HIRDETÉSEK.



Menjünk a Zuglóba!

Cserna István.

Te vagy édes, jóbarátunk
Kit szivesen mindig látunk
A Zuglóban Schätznél,
Jó boroddal, jó étellel
Sohasem eresztnél.

Hej, de bizony *Cserna István*
Áldott a te lelked
Áldott az a szép, kedves nő,
Kiben üdvöd lelted.

MATTONI-FÉLE
GIESSHÜBLER
legtisztább égvényes
SAVANYU-KÚT

Seifert Henrik és fiai czég azon szomoru hirt közli, hogy

id. Seifert Henrik ur,

a tekeasztal-gyár megalapítója,

f. évi julius hó 3-án 73 éves korában jobb létre szenderült.

A temetés szerdán, f. hó 6-án a halottas házból Hinterbrühlben, Bécs mellett, az evang. szertartás szerint tartatott meg.

Molnár Vilmos

cs. és kir. szab.

sérvkötész és kesztyügyáros.

Dusan felszerelt raktár *minden e szakmába vágó különlegességekben.*

Budapesten, VII. ker., Károly-körut 19. szám.

Kizárólag itt kapható a *legjobbnak elismert* **szabadalmazott kettős és egyoldalu sérvkötő.**

Egyedül az én pelottáim vannak ugy készitve, hogy *bármily testtartáshoz és testmozgáshoz simulnak* s rugalmas ellenállásuk minden más készitménynél nagyobb és állandóbb.

Pelottáimnál *feldörzsölések, bőrlobbok, maródások s kellemetlen nyomási érzések* ki vannak zárva.

Sérvkötőim ára a legjutányosabb.

A legszebb és legtartósabb **keztyük** nálam kaphatók.

Egyetlen raktár a *legczélszerübb s elpusztithatlan*, legkülönfélébb

pinczér-táskákban,

melyekre különösen felhivom a vendéglős és pinczér urak figyelmét. Tisztelettel

MOLNÁR VILMOS.

Alapittatott 1869.

Kitünőnek bizonyult

SÖRMÉRŐ KÉSZÜLÉKEK

lég- vagy szénsavnyomással

szabadalmazott hűtővel

ajánlja

Watterich Arnold

BUDAPEST, dohány-utcza 5.

Költségvetés ingyen.

Sörszivattyu, sörpezsgőcsapok, minden borbetegség elleni czikkek.

Essenciák a **rum-, likőr-** és **eczetkészitéshez** hideg uton, minden készülék nélkül.

Képes árjegyzék és kezelési könyv ingyen.

Van szerencsém a nagyérdemü közönség b. tudomására hozni, hogy Király-utcza 9. sz. alatt levő galvanizáló, nikkelező és polirozó intézetemben egy külön ágat rendeztem be a kor legujabb vivmányainak megfelelőleg, **konyhaedények, gyümölcs-, só- és gyufatartók, tálczák, serviceok, evőeszközök, kalaptartók, csillárok** stb. minden e szakba vágó tárgyaknak tökéletes **megujitására** a legjutányosabb árak mellett.

Pontos és szolid kiszolgálásról előre is biztositva, maradtam

kiváló tisztelettel

GOLD JOZSEF

Budapest VII., Király-u. 9.

Jutalomdijazott!

a Sachs Armin-féle

első magyar cs. és kir. szabadalmazott

hordozható jégszekrénygyár.

BUDAPESTEN.

Gyár: **Bezerédy-utcza 19. sz.** Raktárhelyiség: **Kerepesi-ut 40. szám.**

Kitüntetve a nagy milleniumi éremmel.

Ajánlja ujonan szerkesztett **jégkészületeit** a sör, bor, tej, viz, hus, étel stb. behütésére, valamint **tartályait fagylalt** számára s **gépeit** annak előállitására, minden nagyságban és alakban, nemkülönben szabadalmazott legujabb és ledgyakorlatibb **fémhabzó** és **önhabzó csapjait** és **hordóaknákat**, szellentyük sörhöz, melyek folyton a legnagyobb választékban raktáron tartatnak, a legolesóbb árak mellett.

Raktár a Fleischmann-féle tejszállitó kannákból eredeti árakon.

Árjegyzékek és ábrák ingyen megküldetnek.

KNYASKÓ GYÖRGY

kárpitos és diszitő

Budapest, VIII., Kerepesi-ut 51. szám.

Elvállal itt helyben valamint vidéken kárpitos- és diszitő munkálatokat stylszerüen. Szállodák, kávéházak, vendéglők, magánlakások teljes berendezését, barocce, renaissance és bármily kivitelben, sőt a legkényesebb izlésnek is megfelel, szintugy a legolcsóbbtól a legfinomabb kivitelben.

Haszonbérbe adandó

Hódmező-Vásárhely önálló törvényhatóságu s **60000 lelket számláló város** belterületén

4 utczára szolgáló sarok épület

eddig 28 éve posta s távirda hivatalnak használva, 2 udvar s két külön utczára nyiló kapuval és kerttel.

Az épületek kevés kiadással **átalakithatók és elegendők kávéház, ebédlő, vendégszobák és vendéglős lakásnak.**

Bővebbet a tulajdonos *Hegedüs János.*

Hódmező-Vásárhely, 1898. junius 11.

Telefon-összeköttetés. Táviratok czime: Grosz Ödön Budapest.

Grosz Ödön

szállodai, vendéglői és kávéházi személyzetet elhelyező és szaküzleteket közvetitő főügynökség

Budapest.

Tisztelettel van szerencsém a t. szállodás és kávéháztulajdonos urak, vaiamint az e szakmába tartozó alkalmazottaknak

VII. ker., Károly-körut 9. (gróf Hadik-palota)

első udvarban levő, elsőrendü elhelyező ügynökségemet szives figyelmébe ajánlani. Miért is aziránt kérem föl a t. főnök urakat, hogy bármi személyzetre vonatkozó szives szükségletét irodámból beszerezni méltóztassanak.

Hozzám érkezendő rendeleteknek rögtöni elintézését előre igérhetem, kiindulva abból, hogy irodámmal egyetemben levő s tulajdonomat képező kávéházban mindennemü szakképzett személyzet bármikor rendelkezésemre áll. Egyben azt is hozom szives tudomásul, hogy irodámban kizárólag szakmánkat gyökeresen értő egyéneket alkalmazok, s ezért ki van zárva a főnök uraknál ügynökségem folytán köldendő személyzettel való megelégedetlenség.

Egyebekben fölkérem mindazon urakat, kik üzletet eladni vagy venni szándékoznak, bizalommal forduljanak hozzám, mivel ugy helyben, mint a vidéken, személyesne minden üzletet ismerek, valamint azoknak menetéléről is tudomással birok. Végül pedig készséggel állok ugy a helybeli, mint a vidéki igen t. szállodás, vendéglős és kávés uraknak szives rendelkezéseikre akkor is, amidőn bármily ügynek elintézését avagy bevásárlások eszközlésével megbiznak.

Magamat szives jóindulatába ajánlva, vagyok

kiváló tisztelettel **Grosz Ödön.**

Pályázat.

A nagykárolyi régi kaszinó az általa Nagy-Károly város Kölcsey-utczájában a vármegyei székházzal szemben ujonan létesitett helyiségeihez tartozó

vendéglőt

mellék- és kerthelyiségeivel

együtt bérlet utján szándékozik fentartani és kezeltetni.

Felhivatnak mindazon vendéglősök, kik ezen bérletet elnyerni óhajtják, hogy ajánlntaikat **folyó 1888. évi augusztus hó 30-ik** napjának délelőtti 11 óráig a nagykárolyi régi kaszinó igazgatójához czimezve, vagy zárt boritékban nyujtsák be, vagy a jelzett időben megtartandó versenytárgyaláson szóbeli ajánlat tétele végett személyesen vagy törvényes meghatalmazottjuk utján jelentkezzenek.

Kikiáltási évi bér 1000 frt.

Az ajánlatokhoz — legyenek azok szóbeliek, vagy irásbeliek — 250 frt bánompénz melléklendő.

A szerződés alapját képező bérleti, valamint árverési fellételek Nagy-Károlyban a kaszinó igazgatójánál, fent kitett határidőig naponként megtekinthetők.

Későn érkező, vagy bánompénzzel el nem látott ajánlatok figyelembe vétetni nem fognak.

Nagy-Károly, 1898. junius 30.

A választmány megbizásából:

Kacsó Károly,
igazgató.

Tan- és nevelő-intézet

Rákos-Palotán (Budapest mellett).

Kies és egészséges fekvése folytán a fővárosi előkelőbb közönségnek kedvelt nyaralóhelye.

Kényelmes közlekedés a fővárossal a villanyosvasutak és a magyar állam vasut által.

Az intézet egy öt hold kiterjedésü parkban fekszik.

Növendékek felvétetnek 4 elemi, 6 polgári, 8 gymnasiumi osztályba. **Az elemi, polgári és a négy alsó gymnasiumi osztályok a nyilvánosság jogával vannak felruházva.** A gymnasium négy felső osztályába járók is alapos oktatásban részesülnek és mint magántanulók egy nyilvános főgymnasiumban tesznek vizsgát. A magyar-, német-, franczia-, latin nyelvek alapos tanitására különös sulyt fektetek. A szellemi tehetségek fejlesztése mellett a **test edzésére** is kiváló gond fordittatik. Kitünő tanerők. Alapos oktatás és gondos felügyelet. Erőt adó jó táplálék. Kitünő viz. **A növeldei dij mérsékelt.** Ismertetővel (programmal) és bővebb felvilágositással szivesen szolgál

Rákos-Palotán (Budapest szomszédságában, vasuti-, posta- és távirdaállomás)

Wágner Manó,
igazgató, intézettulajdonos.

39387. szhoz.
IV/4.

Versenytárgyalási hirdetés élelmezésre vonatkozólag.

A budapesti m. kir. kertészeti tanintézet (Budapest I. ker. Gellérthegy, Ménesi-ut 45. szám) növendékei és kertészsegédei, összesen **mintegy 30—38 személynek élelmezése és mosatási szükségleteinek folyó évi szeptember hó 1-től kezdődőleg három egymás után következő év tartamára** vállalati uton leendő biztositása czéljából ezennel pályázatot hirdet.

A részletes feltételeket helyben lakó pályázók az intézet igazgatósági irodájában délelőtt 8—12 óra közt bármely napon megtekinthetik, vidékről pályázók részére pedig ugyanezen feltételek kivánatra postai uton fognak megküldetni.

Figyelembe csupán azoknak ajánlatai vétetnek, **kik pályázati kérvényükhöz bánatpénzül 100 (egyszáz) frtot — elfogadható értékpapirban vagy készpénzben becsatolnak** illetve a tanintézet házipénztáránál elismervény mellett letéteményeznek.

A szabályszerü bélyeggel ellátott ajánlatok (esetleg szóbeli ajánlatok) és a bánatpénz legkésőbb **f. évi augusztus hó 1-én déli 12 óráig nyujtandók be** illetőleg adandó elő a tanintézet igazgatóságánál s utóbbi esetben a szabályszerü bélyeg rövid uton átadandó. Később beérkező, avagy a feltételeknek meg nem felelő ajánlatok a pályázatban részt nem vehetnek.

Az ajánlstok közül a földmivelésügyi m. kir. ministerium szabadon választ s az, kinek ajánlata elfogadtatott, bánatpénzét 500 frtnyi biztositékra tartozik kiegésziteni, a midőn is vele a szerződés szabályszerüen megköttetik.

Budapesten, 1898. junius hó 15-én.

A budapesti m. kir. kertészeti tanintézet igazgatósága.

Nyomatott Márián György könyvnyomdájában, Budapest, VIII. Mária-utcza 11.

Bérbeadó szálloda.

Veszprémben a **„Magyar Király“** szálloda berendezéssel **együtt bérbeadó.** Bővebbet a tulajdonosnál: **Látos Ferenczнél Veszprémben.**

Eladó szálloda.

Egy nagyobb vidéki városban (megyei székhelyen) **egy jó hirnevü szálloda** családi körülmények miatt az **összes berendezéssel** együtt azonnal átadandó. A szállodában van **20 vendégszoba, kávéház, sörcsarnok, étterem, kerthelyiség, külön korcsma-helyiség, istállók stb.** Bövebbet **Ihász György** orsz. közvetitő intézete Budapest, VII., Akáczfa-utcza 3. szám.

„MARGIT“

GYÓGYFORRÁS

Margitforrás-telep (Bereg-megye.)

A budapesti m. kir. egyetem vegyelemzése szerint kevés szabad szénsavat, sok szénsavas natriumot és lithiumot tartalmaz egyéb anyagok mellett. Ezen tulajdonságai azok, melyek a hasonló összetételü vizek fölé emelik, mert míg egyrészt kitünő hatású szénsavas nátriumánál fogva a légutak s tüdő hurutos állapotainál, különösen szivós váladék esetén, másrészt egyéb víz nem is adagolható akkor, ha mint tüdővészeseknél is, vérz s e való hajlandóság van jelen, a mikor tehát a „Margit-viz“ megbecsülhetetlen szolgálatokat tesz kevés szabad szénsavával Kiváló hatást látni tőle a gyomor és belek hurutos állapotainál, főleg azon esetekben, hol a fölös mennyiségben képződött sav oka a rossz emésztésnek.

Ezek, s hogy még a hólyag hurutos bántalmainál is kitünő szolgálatokat tett, akadályozva a húgysavas sók lerakodását s igy a kő- és homokképződést, eredményezték azt, hogy úgy a budapesti és bécsi egyetem orvostanárai, mint az orvosvilág egyéb előkelőségei, úgyszintén a legelső rendű gyógyhelyek, mint a görbersdorfi, mindig a legszívesebben használták, mindig előnyt adtak neki a hozzá hasonló összetételü gyógyvizek fölött.

Mint ivóvíz

kiváló óvószernek bizonyult **járványos betegségek** idején, főleg **typhus ellen.**

Mint borviz általános kedveltségnek örvend.

Főraktár ÉDESKUTY L. Budapesten

V., Erzsébet-tér 8. cs. és kir. udvari szállító. V., Erzsébet-tér 8.

Kapható minden gyógyszertárban, füszerkereskedésben és vendéglőkben.

Mátyásföldi nagyvendéglő

a fővárosi közönség legszebb kirándulóhelye kitünő magyar konyha, valódi magyar hegyi borok, részvényserfőzdei sör, legpontosabb kiszolgálás,

fedett tekepálya.

Vasár- és ünnepnapokon hangversenye egy **kedvelt nemzeti zenekarnak.**

Gyönyörü nagy tánc- és melléktermeim különböző ünnepélyek rendezésére igen alkalmasak melyek dijtalanul állnak rendelkezésére a nagy közönségnek.

A cinkotai h. é. vonat (keleti pályaudvarnál) minden órában közlekedik.

Számos látogatásért esd

Sommerer György,
vendéglős.

Berkán Gyula

papir-kárpit-raktára

Budapest, VI. ker., Bajnok-utca 28. szám

Elvállalja kávéházak, szállodák, korcsmahelyiségek és privát házak kárpitozását mérsékelt árak mellett.

Kárpitok dusan felszerelt raktárában választhatók.

Költségvetéseket és árjegyzéket ingyen és bérmentve küld.

SIPULUSZ LAPJA

Egyes szám 10 kr.

KAKASMÁRTON

Egyes szám 10 kr.

Magyarország legkedveltebb élclapja.

Megjelen minden vasárnap.

Előfizetési ár:

Egész évre	4 frt.
Fél évre	2 frt.
Negyed évre	1 frt.

Szerkesztőség és kiadóhivatal

Budapest, VIII., Rökk-Szilárd-utcza 4. szám.

Telefon 58—35. *Telefon 58—35.*

NIEMETZ GYULA

törvényszékileg bejegyzett

üzletek adás és vevési ügynöksége

közvetit: szálloda, kávéház és vendéglői üzleteket a fővárosban és vidéken.

Iroda: Budapest, VIII. Rökk Szilárd-utcza 18. sz.

a népszinház mellett.

Megbizások lelkiismeretesen, pontosan és a legnagyobb titoktartás mellett gyorsan teljesittetnek.



KORONA PEZSGŐ

Próbaládák 2 palaczkkal bérmentve Magyarország és Ausztria bármely postaállomására 3 frt utánvéttel. Viszontelárusitóknak megfelelő engedmény.

MATTES JÁNOS,

Budapest, Haris-bazár.

Kaphatók: **Szimon István** főüzlet Váczi-körut 12., fiók-üzlet Váczi-körut 60. és Teréz-körut 35. — **Vogel Gyula** Andrássy-ut 29. **Rabsoh Sándor** Kerepesi-ut 11. — **Sallay István** Kerepesi-ut. **Török Bódog** Kerepesi-ut. — **Diósy Kálmán** Kerepesi-ut 22. **Weinberger Gusztáv** Calvin-tér. — **Tóth Imre** Üllői-ut 73. **Czekkel Ferencz** Nefelejts-utcza. — **Steurer Antal** Rózsa-utcza. **Gaizler Béla** Buda, Vár. — **Sellner Gyula** Buda, Vár. — **Schedel János** Budai Fő-ut, valamint a legtöbb füszer- és csemegeüzletben.



LANÁTOR JÁNOS

czipész-mester

BUDAPESTEN,

VIII. ker., József-körut 13. szám.



A vendéglősök, szállodások, kávések, főpinczérek s ezek alkalmazottjainak **a legkényelmesebb lábbeliket készíti.**

Ajánlja dusan berendezett saját készitményü

uri-, női- és gyermek-czipő raktárát

a legolcsóbb árak mellett

az 1896-iki kiállitáson több éremmel kitüntetve.

Mérték szerinti megrendelések a legizlésesebben és leggyorsabban eszközöltetnek.

Nincs rossz bor!
Nincs rossz étel!
Nincs türelmetlen, ideges vendég!
abban a vendéglőben, a hova a



BORSSZEM JANKÓ

a legjobb magyar élczlap jár.

A „BORSSZEM JANKÓ" előfizetési ára negyedévre csak 2 forint.

Előfizetők gyönyörü szines **falinaptárt** kapnak ingyen a »BORSSZEM JANKÓ« ismert alakjaival.

Megrendelő czim: **Borsszem Jankó kiadóhivatala, Budapest, Ferencziek-tere 3. sz.**

Eladó vendéglők.

Számos kisebb és nagyobb fővárosi és vidéki **vendéglő-üzletek, kávéházak** és **szállodák** eladatnak. Venni, vagy bérleni szándékozók forduljanak **Ihász György, országos közvetitő intézetéhez.** Budapest. VII., Akáczfa-utcza 3, zs.

Hátszegen

a főtéren levő s ujonan épült **Arany bárány** szállóhoz

számoló korcsmáros.

esetleg bérlő kerestetik.

A vendéglő áll: **kávéház, nagyterem, 8 vendégszoba, nyári kuglizó, 2 casinó helyiségből.**

Közelebbi feltételek **STEINSCHNEIDER IGNÁCZ** háztálajdonosnál, Hátszegen.

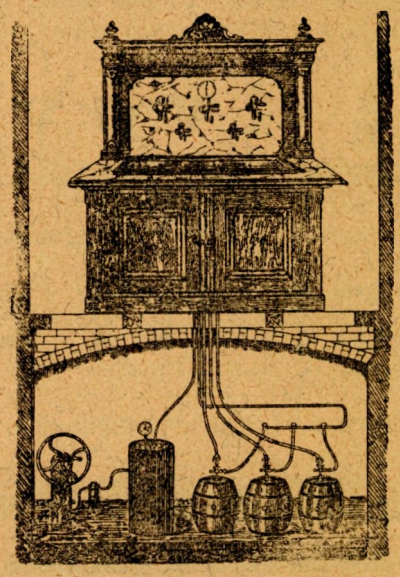

HIRMANN FERENCZ

réz-áru gyára,

Budapest, VII, Csányi-utcza 9. sz.

Gyári

sörkimérő készüléket

légnyomással és szab. sörhütővel.

Elvállal régi készülékek átalakitását.

Nagy választék

bor- és sörcsapokban,

valamint mindennemü szivattyukban.

Javitások legolcsóbban és leggyorsabban eszközöltetnek.

Költségvetésekkel kivánatra dijtalanul szolgálok.

ÉRTESITÉS

a szénsavszükséglet beszerzésénél megteendő elővigyázatra.

A sörgyártulajdonosokat, korcsmáros egyesületeket, vendéglősöket, szikvizgyárosokat, szénsavkereskedőket tisztelettel figyelmeztetem, hogy egy nagy szénsavgyárat állitok föl s még ez év folyamán természetes, folyékony, vegyileg teljesen tiszta szénsavat hozok forgalomba.

Minthogy én nem tartozom az osztrák-magyar szénsavegyesülethez és minthogy gazdag gázforrások állanak rendelkezésemre, megtehetem, hogy a szénsavfogyasztóknak a legnagyobb mennyiséget a legolcsóbb áron szállithatom.

Franzel Károly
DOMSTADTL (Morvaország.)

Dr. Ludwig Willibald

első nagymarosi pezsgő-pinczészete

ajánlja elismert kitünő minőségü **védjegyzett pezsgő borait:**

Préda Trois-roses.

ARANYCSEPPEK (Goldtropfen) kaphatók az egész Monarchiában, minden elsőrendü füszer- csemege- vendéglő- s kávéházi üzletekben.

KÉPVISELŐ:

HUNKE JÁNOS

IX, Lónyai-utcza 9. ajtó 1.

Vendéglő eladás.

Egy nagyobb alföldi vidéki városban, családi körülmények miatt, egy vendéglői üzlet, mely **28 év óta áll fenn**, **eladó**. A vendéglői üzlet áll egy **kávéház**, egy **étterem**, egy borozóból, **8 vendég szoba** és vendéglős részére 2 szobás lakásból. Bérlet tart 1901. október 1-ig, mely azonban ujabb 6 évre meghosszabbitható. Évi bér **1800** frt. Pénz szükséges hozzá **6000** frt, melyből azonban az üzlet átvételekor elég 4000 frt. Bővebb felvilágositást ad és a leltár megtekinthető **Ihász Györgyurnál** Budapest, VIII., Akáczfa-utcza 3.

Teljesen érett kitünő minőségü

BORECZETET

legalább 100 liter vételnél hektónként kölcsönhordóban **15 forintjával**

ajánl

Taussig Zsigmond

cs. és kir. udvari bornagykereskedő

PÉCSETT.

EUPHONION

a legjobb zenélő automata

Hangja felülmulhatatlanul erős és kellemes.

Szerkezete tartós.

Kiállitása a legdiszesebb.

Sternberg Armin és Testvére

hangszer-gyár

cs. és kir. udvari szállitók.

Zenélő-automaták főraktára

BUDAPEST,

VII., Kerepesi-ut 36. sz.

Számoló czéduláK és diszes plakát ingyen.

Zenélő automatákról külön árjegyzék.

• Árjegyzék dijtalan. •

KERTÉSZ TÓDOR

műiparáruk raktára

BUDAPESTEN,

Kristóf-tér.

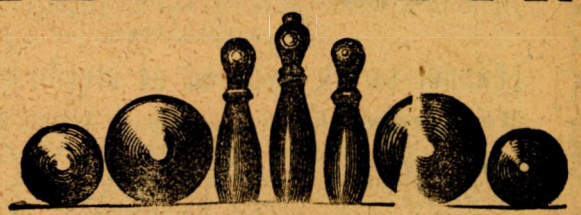

Kuglizó bábok száraz gyertyánfából, egy készlet **2.25. Lignum sanotum** kugli golyók 9 9½ 10 10½ 11 11½ 12 12½ 13 13½ 14 14½ 15 cm. átméretü.

1.15 1.30 1.50 1.70 1.90 2.15 2.30 2.50 2.70 2.85 3.— 3.20 3.40

Kuglí golyók száraz gyertyánfából, nagyság szerint 75, 80 és 85 kr. Kuglizóba nagy plehpersely lakatra 1—, 1·30. **Kerti gyertyatartó** szél ellen üvegboritóval 1 frt. **Kerti lámpa** petroleumra 2.20. **Lampion** kertek kivilágositásához 15, 20, 30 kr. **Madrésium fáklya** vörös, fehér, zöld szinben 30 perczig meglepő nagy világosságot ad, darabja 1.40. **Abrosz megerősitő szél ellen** a szabadban, 100 drb. 7 frt. **Gyufatartó** nikel, 1 taczat 6 frt. **Kenyérkosár** nikel, 1 tucat 5 frt. **Evőeszköz** fekete fanzelü, 12 pár 2.30, csontnyelü 3.60. **Kenyérvágó kés** 1.—, 1.50. **Sonkavágó kés** 1.20, **Sonkaprés** fatalapzaton 5 frt, márványtalapzaton 7 frt. **Dugaszhuzó** 20, 40 és 60 kr. **Dugókiemelö készülék** falra vagy ajtóra felerősithető 2.50. Dugókivevő, az üvegbe esett dugókat kivenni 15 kr. **Kézidugaszoló** kalapáccsal 90 kr. **Biztonsági borlehuzó** gummicső 2.40. **Hydraulikus hordó szád**-szelep csapra ütött bor, sör, pálinka, borszesz stb. egyéb szeszes italok megsavanyodása ellen, 1 frt. **Üvegmosó kefe** 85 kr. Borszivattyu 1.50. **Üzitromprés**, üvegből 20 kr. Amerikai husvágó 4.75, 6.—. Huspuhító 60 kr. **Mandula, zsemlye, dió stb. reszelő** 2 frt. Habverő vagy teavaj készitő, féllit. 80 kr. 1 literes 1.20, 2 literes 2 frt. **Fagylalt készitő**

6 12 18 24 adagra

5.— 6.— 9.— 11.—.

Gyorsforraló 1.20. **Késtisztitó készülék** 50 kr. 1 doboz smirgli por 60 kr. **Automatikus patkányfogó** 2 frt. **Egérfogó,** melylyel egyszerre több egeret lehet fogni, 50 kr. **Svábbogárfogó** 1 frt. **Ujságtartó** minden nagyságu ujsághoz, darabja 75 kr. **Billiárd golyó**

62 64 66 cm.

elefántcsont-utánzat 1 készlet 3 darabbal 10.— 11.— 12.— frt **Billiárd dákó** 2.50—5 frtig.

Franczia dákóbőr, 100 drb. 1.30, 1.40, 1.60. **Dákóbőr-ragasztó** 1 doboz 20 kr. **Dominójáték** 90 krtól 2.20-ig. **Kávéházi dominó** átszegezett, 5 frttól. 750-ig. **Roulettejáték** 1.80—17.— frtig. **Roulette-terv** 1.50—4.50 frtig. **Tivoli társasjáték a vendégek**

60 70 80 90 100 cm. szórakoztatására 21 26 32 37 42 cm.

4.40 5.50 6.60 8.50 12.50 **Sakktábla** politiroz. veres 1.— 1.50 1.80 2.50 3.30

cseresnyefa 1.40 1.80 2.— 3.— 4.—

Sakkalakok, angol forma, egy készlet

1 2 3 4 5 6 7

2.— 2.40 2.80 3.20 5.— 6.40 7.20

egyes kettős hármas

Pinozértáska derékra csatolható szarvas-bőrből 1.50 2.50 3.50 **Szalvétaprés** bükkfából 52 cm. hosszu, 26 cm. széles 4.30. **Papir-tányérok**, nyári mulatságok, kirándulásokhoz, 100 darab 15 cm. 1.30. 17 cm. 150. **Ellenőrző bárczák** 100 drb. 1-es sárgarézből frt—.90 100 drb, 5-ös vörös rézből frt 1.20 100 drb. 10-es nickelből frt 1.40 100 drb. 20-as sárgarézből frt. 2.20 100 drb. 50-es vörösrézből frt 4.— 100 drb. 100-as sárgarézből frt 5.— Ariosa-zeneszekrény 15 frt egy kotta 50 kr. **Mignon-orgona** kellemes lágy hangu, kettősorgona, hangsorozattal, hangja totszés szerint erősbithető vagy gyengithető, 30 frt, a hangjegy-lapok méterje 35 kr. **Flobert**, czél- és madárlövő-puska 7.— 10.— 12.— frtig. **Idő jósló barát**, csinos svájczi házikóban 1.90. **Időjósló**, női- és férfi alak, csinos házikóban 1.50—2 frtig. Sörös pohár ala tálcza ércből 100 drb. 8 frt fekete kemény kaucsukból tuczatja 3 frt

Számoló-czédulát kivánatra bérmentve küld.

KERTÉSZ TÓDOR müiparáruk raktára.

Hallatlan olcsó és kitünő munka.

Életnagyságu **krétarajzok** bárminő fénykép után **a legfinomabb kivitelben** készülnek

SPIELMANN A.

rajz és cliche műintézetében

Budapest, VII. kerület, Kerepesi-ut 30. sz.

Ára csinos kerettel együtt csak 5 frt. Vidéki megrendelések pontosan eszközöltetnek.

Ára csinos kerettel együtt csak 5 frt. Keret nélkül is megrendelhető.

Ára csinos kerettel együtt csak 5 forint.

Eladó szálloda.

Budapest közelében egy diszesen berendezett régi

szállodai üzlet

betegség folytán 15.000 frtért eladó. Házbér olcsó. — A szálloda, vendéglő, étterem és kávéházi helyiségekkel s udvarkerttel van egybekötve. Komoly szándéku vevőknek *Ihász* György közvetitő intézete nyujt felvilágositást Budapesten.

Kedvezmény a vendéglősöknek!

Illencz János

kádármester,

Budapest, Tisztviselőtelep, Elnök-utcu 26.

Illencz Károlynak a „Kádár"-hoz czimzett vendéglőjénél (saját ház).

Kádár-műhelye készletben tart uj hordókat

15 literesektől 300 literesekig.

Nagyobb hordók s minden e szakmába vágó tárgyak megrendelésre gyorsan készittetnek. Javitásokat elfogad rögtön és pontosan teljesit. Elvállalja a hordók tisztitását. A t. vendéglős urak számára **jutányos árak** s az a kedvezmény, hogy az uj hordókat kiforrázva, a javitásra adottakat kitisztitva szolgáltatjuk vissza. Hordótisztitások esetleg a megrendelők pinczéjénél eszközöltetnek.

Leander-tartók gyorsan és olcsón készittetnek.

Megkeresések személyesen és levélben eszközölhetők, vagy e lap szerkesztősége utján.

Jó állapotban levő **transport-hordók** igen jutányosan kaphatók.

Vidéki megrendelések az állomástól el és az állomásra visszaszállittatnak.

Tisztelettel

Illencz János

kádármester,

X. Tisztviselőtelep, elnök-u.

A hordókat a háztól és a házhoz szállitja.

Járványok idején és minden időben semmi sem biztositja jobban az egészséget, mint a *jó és emésztőképes gyomor,* meg a *tiszta ivóviz.* Kitünő eszköz erre a

MOHAI Ágnes-forrás

természetes szénsavdús ásványviz,

mint feltétlenül *tiszta,* kellemes és *olcsó asztali és étrendi* savanyuviz; dus szénsavtartalmánál fogva nemcsak *biztos óvószer fertőző elemek ellen,* de egyszersmind serkentőleg hat *a gyomor szervezetére;* emésztőképességét *helyreállitja és fokozza,* valamint minden *kóros behatástól megóvja.*

Kedvelt borviz.

Az Ágnes-forrás kezelősége.

Főraktár

Édeskuty L. cs. k. udvari szállító

Budapest. V. Erszébet-tér 8.

Kapható minden gyógytárban, füszerkereskedésben és vendéglőben.

A borszéki viz a savanyuvizek királya!

BORSZÉK

GYÓGYFÜRDŐ ERDÉLYBEN

Csikmegyében a fenyvesek hazájában.

Fürdőidény tartama: **junius 15-től szept. 15-ig.** Utazás **Szász-Régenig** vasuton, onnan a fürdőigazgatóság által szubvenczionált gyorskocsikon. — E gyorskocsikra előjegyzést tehetni **Miklós Görög** vállalkozóknál **Szász-Régen.** Déli utirány: **Brassó, Csikszereda** vasuton, onnan kocsin.

A borszéki borviz a savanyu-vizek királya!

Megrendelhető: **IGAZGATÓSÁGNÁL BORSZÉK.**

KAPHATÓ MINDENÜTT.

Fürdőre, borvizüzletünkre nézve minden felvilágositással, prospektussal, árjegzékkel szolgál a

Fürdőüzlet igazgatósága Borszék.

Posta, távirda helyben.

Megrendelhető: Igazgatóság Borszék.

A világ minden tárlatán első kitüntetést nyert.

Millenniumi nagy éremmel is kitüntetve.

Vendéglő megnyitás.

Van szerencsém a nagyérdemü közönséget értesiteni, miszerint az **Aréna-ut 40. számu uj házban** (István-ut sarok) a mai kor igényeinek **teljesen megfelelő**

vendéglőt

rendeztem be s azt folyó hó 16-án megnyitottam.

Fő törekvésem oda irányul, hogy *jó magyar konyhámmal,* hamisitatlan *tiszta jó boraimmal,* nemkülönben figyelmes, előzékeny kiszolgálással s *jutányos árakkal* a nagyérdemü közönség teljes megelégedését s minél nagyobb pártfogását kiérdemeljem.

Helyiségem *társas összejövetelekre, lakodalmakra a legalkalmasabb hely.*

Magamat a nagyérdemü közönség nagybecsü pártfogásába ajánlva maradtam,

Budapesten, 1898. julius hó 19-én.

kiváló tisztelettel

Lengyel Lajos,

vendéglős.

XIV-ik évfolyam. 1898. 15. szám. Budapest, augusztus 5-én.

VENDÉGLŐSÖK LAPJA

„PINCZÉREK LAPJA“

A hazai szállodások, vendéglösök, kávések, pinczérek és kávéházi-segédek érdekeit felkaroló szakközlöny.

„Az első magyar orsz. pinczemesterek és pinczemunkások egylete“, a „Budapesti kávéház segéd-egylet“, a „Szatmár-Németi pinczér-egytet“, a „Székesfejérvári pinczér-egylet“, a „Szombathelyi pinczér betegsegélyző-egylet“, a „Győri pinczér-egylet“, a „Révkomáromi vendéglősök- és kávések ipartársulata“, az „Aradi pinczér-egylet“nek, a „Szabadkai pinczér-egylet“-nek, az „Aradi vendéglősök- és kávések-egyesületé“-nek, az „Ujvidéki szállodások-, vendéglősök- és kávések ipartársulatának“, a „Miskolczi pinczér-egylet“-nek és a „Kassai vendéglősök-, kávések-, korcsmárosok- és pinczérek-egyleté“-nek

HIVATALOS KÖZLÖNYE.

Megjelenik havonkint kétszer, minden hó 5-én és 20-án.

Előfizetési ár:

Egész évre . . . . 6.— | Félévre . . . . . 3.—
Háromnegyed évre . 4.50 | Évnegyedre 1.50

Laptulajdonos é felelös szerkesztö:
IHÁSZ GYÖRGY.

Szerkesztőség és kiadóhivatal:
VII. kerület, Akáczfa-utcza 3-ik szám.
Kéziratok és előfizetések ide intézendők.

Szakoktatás.

Irta: **Poós Gynla.**

A vendéglős iparnak, fájdalom, hazánkban nincsenek ipariskolái, a két ujabb keletütől eltekintve. Hogy pedig milyen fontos tényező az elméleti szakoktatás, mutatja az, hogy minden nyugati államban egy rangban van az iparoktatás a népoktatással. A rendszeres szakipar elméleti oktatását Belgiumban kezdték, tettek legelőbb kisérletet derék iparosokat nevelni, gyakorlati és elméleti uton. Azután következett Németország és Ausztria s nem rég óta mi is ezen az álláspontou vagyunk. Fontos ebben a dologban az a kérdés: legyen az ipariskola elméleti csak, vagy elméleti és gyakorlati is? Szászország kivételével, mind az elméleti oktatás álláspontján állnak a többi országok, bár nem helyesen. Mert kivételt kell tenni az iparoknál, mivel vannak olyan iparok, a melyeket hiába tanitanáuak az iskolában gyakorlatilag; ellenben vannak olyan szakmák, a melyeknek égető szükség az iskolában a gyakorlati oktatás is, pl. a vendéglős iparnál is. Németország államaiban, legmagasabban áll az iparügyi művelődés Szászországban és Würtenbergben, legalacsonyabb Porosz- és Bajorországban.

Más kérdés az, hogy ki tartja fenn a szakiskolákat? A művelt, külföld Anglia kivételével, mind az állam az első faktor az ipariskoláknál, tehát első részben az állam kötelessége a fennállására gondoskodni. Angliában máskép van. Angolország viszi az ipartéren a vezérszerepet, ott az iparoktatás rendszeres szervezése a legrégibb, ott az állam nem véli kötelességének a munkásképzést, hanem az érdekeltekre háritja eme feladatot; ez Angliában nagyon természetes, mivel az ipar ottan legmagasabb fokon áll. Egy időben Franciaország is ezen rendszer hivének vallotta magát, de most már közelit départementei rendszerhez, a mi alatt azt érti, hogy elismeri a munkásképzést fontos állami feladatnak, tehát az egyes départmenteok terhére tart fönn szakiskolákat. Ausztriában 135 iparszakiskola van, e között van 16 állami, ezenfellül 4 ipari kisérleti iskola és 19 iparmuzeum. Az Ausztriai szakiskolák következő segélyt kaptak az államtól 1882-től 1894-ig, de megjegyzem itt, hogy a számos és nagy segélyek, amit egyesek, városok és érdekeltség hoz, nincs beleszámitva.

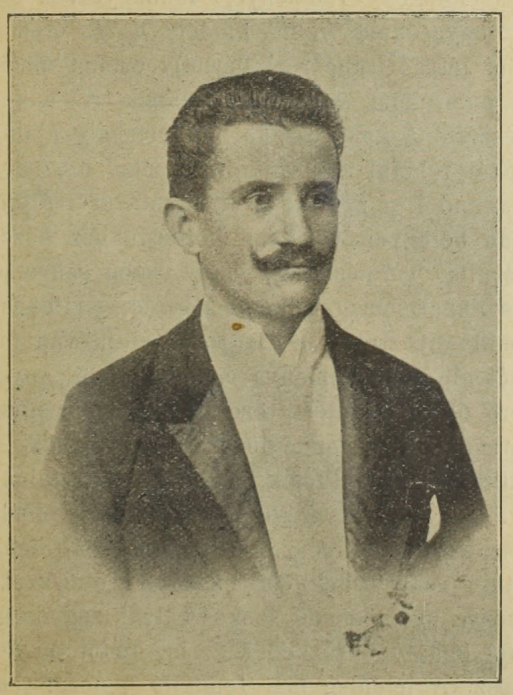

Reichenstädter József.
(Szövege a 2. oldalon,)

1882-ben forditott az állam ipariskolai czélokra 16.537 frtot; igy évről-évre fokozatosan emelkedett az összeg, ugy, hogy 1894. márcz. 2.500,000 frt, tehát $2^1/_2$ milliót adott erra a czélra. Hazánkban a szakoktatás rendszeres behozatala eddig csak próbálgatás volt, vagyha tényleg behozatott, többnyire háziparra vonatkozott. Nem tagadható, hogy az utolsó években sokat fáradoztak három miniszteriumban is, de nem vezetett czélra a fáradozásuk, mert egy bizonyos rendszeretlenségben mozgott működésük. Baross óta észlelhettünk többféle reformot ezen a téren, kiválóan felemlitésre méltó az országos iparoktatási tanács. Ez a tanács minden iparoktatási kérdésben véleményt mond. Áldásos működése igen is észlelhető, ámbár egyes szakkörökben azon panasz van rája, hogy nincsenek ottan abban a tanácsban oly tagok, kiknek ezen a téren vagyis egyes fontos szakmában kellő praxissal birnának, s kik a viszonyokat ismernék. Összehasonlitásul itt adom a magyar állam hozzájárulását a szakoktatás rendszeresitéshez. 1891-ben adtak 65.000 frtot; 1892-ben 80.000 frtot; 1893-ban

SEC **TALISMAN** **TŐRLEY JÓZS. és T^SA** PROMONTOR. (BUDAPEST.) SEC
DEPOSÉ.

Mai számunk 16 oldal.

184.000 frtot; 1894-ben 230.000 frtot; 1895-ben 290.000 frtot. Persze az érdekeltség és városok valamint magányosok hozzájárulásai is sokkal kevesebb, mint Ausztriában. Mint már felemlitettem szomszédaink összesen 158 iparművelődési intézetre $2^1/_2$ milliót áldozott, addig nálunk 345 ugynevezett ipariskola és tanfolyra 29.000 frtot adtak csak; ha ezen szám csoportból következtetünk, akkor nagyon érthető, hogy tengődő állapotban van. Hibázik itt mindenek előtt a pénz, hol pedig ez nincs, ott hiába az akarat. A mai kor szinvonalán álló iparoktatáshoz három dolog kell, mint a háboruhoz s. p. pénz, pénz és ismét pénz.

(Vége következik.)

Reichenstädter József.

(Mai képünkhöz.)

Trencsén-Teplitzen. Ennek a természet által bőven megáldott fürdőnek, melyet ország-világ ismer hatásos kurájáról, van egy igen szeretetre méltó kedvelt előkelő modoru vendéglőse: *Reichenstädter* József ur, ki egész odaadással, hivatásszerüen tölti be nehéz feladatát. Akik vendéglői üzletébe mennek, bő tapasztalokkal édes emlékkel gondolnak vissza e világfürdő érdemekben gazdag pinczéjéről és konyhájáról kedvelt vendéglősre, kinek mi is szivünkből kivánnunk szerencsét. Reichenstädter szaktársunk Trencsén-Teplicz egyik legkedveltebb vendéglőse, szakismereteit az ország legelőkelőbb vendéglőiben szerezte. Ifju éveitől fogva munkálja iparunkat, megnyerő modora és előzékenysége által pedig a vendégközönség szeretetét és ragaszkodását vivta ki magának. Isten éltesse soká!

Országos magyar vendéglős és pinczérszövetség.

I.

Nagy szerepet látszik játszani a vendéglősök és az azokkal oly szoros összeköttetésben álló pinczérek s különösen azok testületeik, egyleteik és asztaltársaságaik közt az ugynevezett országos szövetség eszméje és azért czélszerünek találjuk e részben részint az eszme szellőztetéseként, részint pedig mellette és ellene netalán fenforó tények felszinre hozatala czéljából is szavunkat emelni.

Nem lévén egészen uj eszme az országos szövetség, igen természetes, hogy egy kis története is van, melylyel vendéglősöket illetőleg, csak annyiban czélszerü foglalkozni, a mennyiben a nem tudni még mikor tartandó nagyváradi országos értekezleten már talán mint érett gyümölcs fogja magát bemutathatni és azért bizonyos előkészületek, illetve okoskodások irásban, vagy egyes kisebb értekezleteken nem ártanak, mert az eszmének testet adni alkalmatosak. E tekintetben ugyanis igaz, hogy már igen sok történt és azért a vendéglősök országos szövetségének már eddig is igen szép története van, mert már a papiron minden meg volt, a mi szükségeltetett, kivéve a megfelelő pártolást és természetesen megfelelő anyagi helyzet, mely természetesen megfelelő érdeklődéssel karöltve jár. De mindezt mi nem tekintjük másnak, mint oly kiindulási pontnak, most a midőn tényleg komolyan tüzetett ki napirendre *az orsz. szövetség életrehozása*, mely alkalmatos lesz czélszerü feleleventése által a közkivánatnak megfelelő stádiumba, állásba, hozni az ügyet. Mondjuk, hogy már volt az orsz. szövetségnek egy pár száz jelentkező tagja, annyian minden perczben jelentkezhetnek és jelentkezni fognak mihelyest arra alkalom adatik és mi azt gondoljuk, hogy már a vendéglősök debreczeni kongresszusának végrehajtó bizottsága felhivást intézhetne az ország vendéglőseihez az elnökségénél (Gundel János budapesti szállodásnál) leendő jelentkezés végett azon főczélból, hogy már a nagyváradi kongresszuson előterjeszthető legyen a tényleges eszmepártolás előleges eredménye, fenhagyatván ugy az egyeseknek, mint különösen az országban létező italmérési, bármily czimet viselő, társulatoknak vagy egyleteknek a maguk részéről a kongresszus megtartásáig ajánlatokat tehetni az iránt, hogy minő összeggel hajlandók a szövetség igazgatására, általában belügyei vezetési költségekhez hozzájárulni. Természetes, hogy ezen szövetség és annak igazgató központja és — mint már inditványoztatott — m. e. ötven-hatvan tagból álló választmánya és megfelelő anyagi erő életbeléptetése esetén oly inditványok, minő p. o. a vendéglősök Kamarájának felállitására vonatkozik, maguktól tárgytalanná válnak, mert a szövetség kormánya minden vendéglős, szállodás, korcsmáros és általában italmérőket érdeklő ügyeket felkarolni, azokra nézve szervezendő szakosztályai segédségével beható intézkedéseit megtenni hivatva lesz. A jelenleg már fennálló pinczér-szakiskola- országos nyugdijegyesület és egyes ipartestületek közügyeik, a mennyiben ezek fennállása ezután is okvetlen szükségesnek mutatkozik, valószinüleg ezen országos szövetségben találnak igazgató főközpontot, a mi már is azt a reményt táplálni engédi, miként rövid idő alatt minden nagyobb nehézség nélkül az ige testté válhatik.

Különös figyelmet érdemel az országos pinczérszövetségre vonatkozó mozgalom, melyet a szegedi pinczér lap oly erélyesen támogat és melyre vonatkozó eszme ugy látszik az orsz. pinczér nyugdijegyletről eszmével egyidejüleg szülemlett meg és épen azért, ha az utóbbi egylet szakosztályát fogná képezni az országos szövetségnek, igen szépen hagyná magát ugyan abba bele ékelni az orsz, pinczérszövetség, mely egyuttal mindazok támogatására számithatna, kik magát a nyugdijintézményt dicséretes sikerrel támogatni szivesek voltak és lesznek. Egyuttal a legközvetlenebbül, de egészen önállóan, befolyhatna közügyei vezetésébe, kivánván belőle teljes eredménynyel a maga részét, beválasztván önállóan az őt érdeklő *szakosztályokba* a maga bizalomra méltó és érdemeket szerzett férfiat tagokul, esetleg tisztviselőkül. Itt őszintén megjegyezzük, hogy valamint igen dicső az illető tisztelt kezdeményező pinczérek saját érdekeik felvirágoztatására irányult *önálló intézkedéseket tekintve;* épp ugy számithatni, fel jogositvák magasztalásra mindazon pinczérek és segédek, kik belátván a „Viribus unitis“ nagy horderejü eszme azonnali életbeléptetésének szükségét, vendéglősök és testületeikke, szövetkezve, a kérdéses országos nyugdijegyletet megalkották.

Támogatja ezen érvelésünket az, miszerint *pinczér- vagy segédi állásban nem óhajtván örökké maradni, önálló kiván lenni* és családot alkotni mindenki, hogy azután sokkal hosszabb ideig lehessen hasznos polgárává hazájának és közvetlenül befolyhasson mint választó a törvény alkotására vonatkozó mozgalmakba, családjának élhessen és nevelje buzgó honfi- és honleányokat, ez által is halhatatlan névre szert tevén.

Szoros, igen szoros kapocs köti a vendéglősök és kávések segédszemélyzetét főnökeikhez, ugy, hogy csaknem azonosoknak mondhatni érdekeiket és azért megszivlelendő minden mozzanat, mely a minél jobb egyetértést e részben támogatni és előmozditni képes. Az emlitett kávéházi segédszemélyzet és főnökeiről is kénytelenek lévén a közös nyugdijintézet alkalmából valamit mondani, szabadjon azt legközelebbi czikkünknek fentartanunk.

Boór József.

— —

CSILLÁR-GYÁR részvénytársaság
Budapest, VII. Ilka-utcza
a Csömöri-uttól jobbra, a Stefánia-ut mögött.
Közlekedés a zuglói lovasuttal.

Az összes világitó rendszerek részére (ugymint: villany, gáz, acetylen benzin, borszesz és gazolin) csillárok szállitására ajánlkozik.
Honi gyártmány. Stylszerü kidolgozás. Dus választék. Olcsó árak
Teljes vendéglői, kávéházi és szállodai berendezésekre, *eredeti* rervezetekkel és költségvetésekkel *dijmentesen* szolgálunk.
Régi csillárok *aranyozása, tisztitása* és *átalakitasa* jutányosan eszközöltetik.

Saját ügyemben.

E felirattal jelent meg folyó évi julius 15-én egy közlemény az «*A Vendéglős*»-ben, melynek szerkesztő-tulajdonosa *Wagner* József *70 éves korában vezeklésre, vedlésre határozta el magát.* Nem hiszem, hogy akadna ember áldott e szép hazában, a kinek boldogságához semmi más nem hiányoznék csak az, hogy valami útonmódon megtudja, hogy *Wagner* József kicsoda, micsoda, mert kitünő biografusunk *Szinnyeinek «A magyar irók élete»* czimü művében hiába kutat utána. A *«saját ügyemben»* czimü közlemény szerint *Wagner kiszolgált Bachhuszár* és *figuráns*, a ki 1852. óta *eszi a magyar kenyeret, de még eddig méltóságán alólinak tartotta, hogy a magyar nyelvet elsajátitsa s ennek daczára mégis magyar közlönyt szerkeszt (!?)* Igazán meglepő, hogy az államrendőrség a női zenekarokból szigoru büntetés terhe alatt kitiltotta a *figuránsokat,* mig a bejelentett közlönyszerkesztők között nem tart reájuk *razziát.* Pedig *az irói becsület és tisztesség is valami,* a mit az ilyenek utonutfélen lábbal tapodnak s szennyes kézzel bele nyulnak a *legmagánabb ügyekbe,* mitől még a valamire való utczasarki kofa is őrizkedik, csak *Wagner* nem, csak neki van erre patentja. De hát azért *sógor.*

Sógor voltát legjobban jellemzi az a körülmény, hogy még a zsenge *nyugdijegyesület állásáról és fejlődéséről is csak szerződésileg biztositott összeg ellenében tajékoztatja az érdeklődő közönséget — a sógor.* Személyemre tett megjegyzéseire vonatkozólag csak annyit jegyzek meg, hogy ha pék is lettem volna, (a mi ugyan soha sem voltam) azt sem szégyelhetném, mert akkor sem *Wagner* módján, a ki *csekély dijért másal csináltatja meg a lapját elejétől végig s maga vágja zsebre a hasznot, szóval szellemi rabszolgakereskedést üz,* — hanem *munkámmal* szereztem volna meg a napi kenyeremet. Akkor sem állottam volna *olyan felügyelet alatt mint ő,* a ki 70 éves vén fejével mint valami *hátul gombolós rossz gyerek engedélyt kénytelen kérni, ha valamit tenni akar* s munkája (?) is *csak akkor láthat nyomdafestéket,* ha a jövőjéért aggódó, jóságos, könyörületes *gyámja* (kávés ipartestület) erre végre a *beleegyezését megadja,* — hanem mint kötelesség- és tisztességtudó magyar ember szorgalmammal vivtam volna ki feljebbvalóim szeretetét. *Tehát a testület bizalmával, melyet csak meghunyászkodás s irói (!) önérzet árán képes megtartani, kár dicsekednie.* Mert az igazán nem *kóser dolog,* hogy a *«Pester Lloyd»*-nál *21 éven át a «legkülönfélébb hatáskörökben»* müködött, most meg a maga lapjánál *gondnokság alá került.* Ha nem tudnám, hogy *ott* tördelő volt, kénytelen volnék azt hinni, hogy szerkesztőségi legény, markotányos, vagy kapus, igazán különféle hatáskörét töltötte be. Arra a dicsekedő panaszára, hogy most már 50%-ért nem engedem át neki hirdetéseimet, csak az a vigasztaló szavam van, hogy régi hirdetőim közzül egy-kettő ugy is nála maradt, hát ne sirjon.

Becses hazafiságát és érdemeit nem én, nem is annyira a polgármester, hanem jobban mondva egy szegedi kávés a *Louis* Françoisnál tavaly tett tanulmánylátogatáson nem annyira *«hizelgő szavak»*-kal, mint inkább majdnem *csattanó módon* tüntette ki. Az udvarias Gerlóczy, udvarias szavaiból *tőkét kovácsolni talán nem egészen helyén való dolog.*

Legyen róla meggyőződve az igen tisztelt *uj magyar,* (nehogy ujra hálátlansággal vádoljon, eme szinváltozásának inditó okát elhallgatom, hogy én leszek az első, a ki meghajlok előtte, ha a megkezdett *vezeklést* és vedlést szerencsésen be is fejezi s tényleg azzá lesz, a minek igérkezett és fogadkozott. S igaz lesz az, a mit megigért, hogy szavait idézzem: lapom kezdettől fogva végig a legtisztább magyar nyelven és hazafias szellemben van megirva. Ez ugyan eddig még nem sikerült neki, mert eddigelé még mindig magyar szavakkal németül irt, illetve iratott.

Hogy ez igy van, elég a lapjának csak az állandó részét elolvasni, hogy a magyar ember fejcsóválva ezt mondja: *sógor,* biz ez nagyon sógorul van mondva. Mert az ilyen magyarság: *A Vendéglős* (czim) *X. Y. egylet vagy társulat létezik itt meg ott,* csak sógor magyarság.

Ép azért sógor, sógor vigyázz a fejedre, mert megtalál jönni az eszed és akkor megbánod, a mit tettél, hogy vén fejjel magyar honpolgárnak felesküdtél; ha ezt az egyet talán nem is, de már azt minden bizonynyal, hogy csak *figuráns* magyar szerkesztőnek születtél!

Elég.

Ihász György.

Az élelmiszer hamisitók ellen.

Mint egy bécsi lapban olvassuk, az ottani igazságügyi miniszter különös figyelembe részesiti az élelmiszer hamisitókat, a mennyiben elrendelte, hogy a statisztikai kimutatásokban az ily hamisitások külön legyenek kitüntetve, még pedig a rossz élelmiszerek származási helye és a tulajdonos, vagy áruba bocsájtó neve is feltüntetendő.

Tekintve, hogy a városi lakosok kényszeritve vannak a piaczokon vagy vásárcsarnokokban árult élelmiszereket napról-napra megvásárolni, mert nagyobb készletet

DOMINO SEC pezsgő. Versenyez nemcsak az összes hazai, de valamennyi külföldi pezsgő gyártmánynyal is. **Központi iroda: Budapest, VIII.**

...ly polgármester hizelgő szavaival méltatta *szerény* érdemeit.“ E természetesen reá háritjuk a felelő-

nincs hol tartani, méltán kivánhatják, hogy mindég egészséges és jó árut kapjanak a pénzükért. Az ily kényszerhelyzetet leginkább a közel vidék lakossága és a viszont elárusitók egy része szereti kihasználni és minden kigondolható módon igyekszik rászedni a sokszor tapasztalatlan városi vevőt.

A szigoru ellenőrzés utóbbi időben ugyan elriasztotta az ilyen lelkiismeretlen árusitókat, mert sokszor lettek érzékenyen megbüntetve, sőt a csarnokokból is kitiltva, mégis mindég akad egy-egy javithatatlan, — az ilyeneket nyilvántartani és általánosan megösmertetni tehat igen helyes és méltányos a legszigorubb büntetéssel sujtani, kitévén őket a nyilvánosságnak.

Bizony nálunk is elférne szigorubb intézkedés a vásárcsarnokokban.

TÁVOLBÓL.

Együtt mentünk a hegyekbe
Te meg én.
Félve lopva vezettek csak
A remény.
Poros úton lombok alatt
Megálltunk,
Tudja az ég, kire, mire
Nem vártunk.

Esti szellő susogva szállt
Felettünk,
Bibor fényben fürdött a táj
Megettünk,
Égen, földön béke, csend és
Nyugalom . . .
Emlékszel-e? Emlékezz rá
Angyalom.

Csókos ajkad ott tette a
Fogadást:
Nem lesz véled boldog többé
Senki más,
Nem öleli sudár, hajló
Derekad,
Más ajakra rá nem tapad
Ajakad . . .

Együtt jöttünk a hegyekből
Te meg én,
Sötét felhő ült az égnek
Peremén,
Zápor szakadt, üvöltött a
Fergeteg . . .
Visszahoznak-e még téged
Az egek?

CSILLAR-GYÁRTÁS.
Budapest,
a Csömöri-uttól jobbra,
Közlekedés a zugló



Nagy Géza és neje.

Budapest székes-főváros egyik legrokonszenvesebb főpinczérének és kedves nejének arczképét mutatjuk be mai lapunkkal. *Nagy* Géza a kerepesi-ut 44. sz. alatt levő *Muhr* György nagyvendéglőjének főpinczére született Közép-Pulán, (Sopron megyében) 1860-ban. Iskolai tanulmányai befejezése után a pinczéri pályára lépett, melyen becsülettel megállotta a helyét. Ez évben megnősült, nőül vette az erényekben és szépségben gazdag *Koeszler* Karola urnőt, ki melengető szeretetével buzditja további munkára és takarékosságra. Magyar érzelmeikről az egész országban ismert és becsültek s azért kivánjuk, hogy hazánknak iparunknak és a társadalomnak sok és hasznos alkotásokat tehessenek. Éljenek sokáig!

Fogyasztási adóprés Fiumében.

„Országos Hirlap".

A magyar kikötőváros pénzügyi politikájáról érdekes részleteket tudunk meg. Levelezőnk a fiumei községi fogyasztási adó ellen panaszkodik, mely a kikötővásosnak különösen szerényebb sorsu hivatalnoklakosait (tehát legnagyobbrészt az ottani magyar középosztályt) nyomja.

A fiumei község fogyasztási adót — ugymond tudósitónk — egy, még 1839-ből származó statutum alapján szedig be, mely az akkori viszonyoknak talán megfelelt, ma azonban, mig egyrészt u tehetősebb magán-fogyasztót alig terheli valamivel — addig a szerényebb sorsu középosztályt és a vendéglősöket (tehát ezek utján csak a szegény fogyasztót) a szó szoros értelmében kizsákmányolja,

Az adóprés ugyanis hol mint fogyasztás adó, hol mint behozatali adó, hol pedig mint csap-adó tünik fel, igen raffinált módon kimélvén a vagyonos patricziust és annál inkább sujtván a szegény embert.

A tehetősebbek például, akik a bort egyszerre nagyobb menyiségben (legalább $28^1/_2$ litert) képesek venni, a belföldi asztali borért hektoliterenként az 5 forint 43 és fél krajczár fogyasztási adón kivül egyebet nem fizetnek, ami ugyan — tekintve hazánk egyéb vidék városait — már szintén elég magas adó, még türhető azonban. A vendéglős vagy bor- és likőrkereskedő pedig, akire utalva van a szegénysorsu fogyasztó, behozatali vám czimén csak 2 forint $60^1/_2$ krajczárfizet ugyan hektoliterenkint, tehát még kevesebe de ezenkivül köteles még csap-adót is fizetni, mely a bornál a kimérési árnak 25 százalékai tehát 40 krajczáros asztali bornál ujabb 10 forint hektoriterenkint, A kisfogyasztó adója ennélfogva hektoliterenkint már $12^1/_2$ krajczár, vagyis több mint kétszerese annak, mit a vagyonos s nagyban vásárolni képes fogyasztó fizet! Ez a különbség azonban szinte hihetetlenné emelkedik a bor minősége illetőleg kimérési ára szerint, mert mig a nagy mennyiséget vásárló magánfogyasztó 5 forint $43^1/_2$ krajczáros dijtétele fix és nem függ a bor minőségétől, addig a kimérési ár 25 százalékát kitevő csap-adó folyton változó; s igy van hogy például a 60 krajczáros vagy 80 krajczáros bornál a vendéglős (tehát a kisfogyasztó is) literenkint $18^1/_2$, illetve $22^1/_2$ krajczárt fizet $5^1/_2$ krajczárral szemben!

A palaczkborok után a vagyonos fogyasztó, ha 40 palaczkot hozat be, 8 krajczárt fizet, de 40 palaczknál kevesebb után 12 krajczárt kell fizetni palaczkonkint, mig a vendéglős itt is a fenti skála szerint fizeti az adóját, ugy, hogy például egy üveg Chateau Palugyay után, melynek kocsmai ára Fiumében 1.80 krajczár, a vendéglős 2 és fél krajczár behozatali vámot, 45 krajczár csap-adót, összesen tehát 47 krajczárt fizet 8, illetve 12 krajczárral szemben, tehát hatszor, illetve négyszer annyit, mint a vagyonos magán fogyasztó. A vendéglősnek fogyasztási adója továbbá egy üveg hazai pezsgő után (mely ugyanigy adózik s melynek az ára 4 forint) összesen 1 forint $2^1/_2$ krajczárt, a külföldi 6—7 8 forintos pezsgő után csak 1.53—1.78—2.— forint, a vagyonos magánfogyasztó azonban ez után is csak 8, illetve 12 krajczár palaczk-illetéket fizet.

Csemege boroknál, likőröknél és egyéb szeszes italoknál a különbség még nagyobb és még igazságtalanabb. A 28 és fél liter szeszes ital behozatalánál a módos és vagyonos magános ugyanis csak 7 frt 7 krt fizet hektoliterenként, de a vendéglős ezen behozatali adón kivül ezen italok után is köteles csap-adót fizetni, mely azonban itt már 35 százalék. Ez italok adójának megállapitása czéljából a fogyasztási adóhivatal a vendéglőket 4 rangsorba sorozza s az eladási árat is az állapitja meg a rangsorok szerint, ugy hogy ezen italok csap-adója palaczkonként 20 krajczártól 1 forintig váltakozik.

Az ugynevezett adóvisszatolás szomoru igazság és az egész országban legjobban érezzük ezt mi szerencsétlen fiumei magyar tisztviselők, akiket a föntebbiek szerint szerint tényleg hatszor akkora fogyasztáti adóval sujt a nemes municzipió, mint a saját véréből való patricziusokat.

Triesztben, hol azelőtt szintén ugyanilyen igazságtalan alapon szedték be a fogyasztási adót, az érdekelt körök felszólalására az osztrák kormány még 1893-ban eltörölte ezt a rendszert. Mi azt várjuk, hogy mikor ugy's a fiumei statutumok átfésülése van napirenden, mikor fogjuk már ebben a fontos dologban is érezni a magyar kormány gondoskodását?

M. B.

Isten hozott!...

Ki ne ismerné az „Uj Kor“-t, ezt az ifju óriást, mely a mellőzött társadalmi állásból és tekintélytől elzárt pinczéreknek egy szebb jövő hasadását jelzi, mely nekik jólétet, tisztes megélhetést, tekintélyt és becsülést kiván szerezni?

Ki ne ismerné azt az ifju szaklapot, mely az „Országos Pinczéregyesület“ eszméjét, annak diadalra juttatását irta lángoló betükkel zászlajára, mely nem kevesebb eredménynyel, mint szivvel és lélekkel törekszik édes hazánk pinczérjeit egy egyesületbe a szabadság, egyenlőség és testvériség jelszavával egyesiteni.

Laptársunk, szép jövőjü „Uj Kor“, minden utógondolattól ment, tiszta szivvel száll feléd az üdvözlő szózat:

Isten hozott!!

A miért mi eddig, oly hosszu időn keresztül küzdöttünk és fogunk is küzdeni, ami szivünk és lelkünk forró vágya volt, amit mi még oly távol, messze látunk lelki szemeinkkel, te a megvalósulás stádiumába hozod, bearanyozod lelkünket, örömmel, boldogsággal, egy szebb jövő pirkadásának rózsás reménységében fogadd még egyszer szivesen:

Isten hozott!

Nehéz a munka, a melyre vállalkoztál; kell hozzá lankadást nem ismerő buzgalom, kitartás, ideális lelkesülés, erő és tehetseg: adja Isten, hogy ezek soh'se hiányozzanak!

De nem elég a te erőd egy magában véve, nem hogy nem elég, hanem kevés, sőt lehetetlen a végczél elérése, ha buzgó, kitartó harczosok nem sietnek magasra emelni és lobogatni azt a zászlót, melyre a pinczérek jóléte és boldogsága van karczolva kitörölhetetlenül!

Ne feledjük soha, hogy: „segits magadon, az Isten is megsegit!“

Ne várja senki, hogy a sült galamb a szájába repül, csak ki kell nyitania!

Tenni kell, uraim! munkálkodni folyton, lankadatlanul!

A hol ész kell: ésszel; a hol pénz kell: pénzzel, de mindig önzetlenül, nem az egyéni pillanatnyi hasznot, hanem inkább a közérdeket tartva szem előtt.

Feléd fordulunk ifju barátunk, kiváló szaklap s midőn eredményteljes működésedre Isten áldását és segitségét kérjük, feléd száll a köszöntő szó:

Isten hozott!!! Előre!

Siposs Géza.

KÜLÖNFÉLÉK.

— **Az uj patikárus.** Nem a sok évi kemény padnyomás, az unalmas pultőrzés, keserves adagolás és a patikárus kurzusokkal egybekötött vidám blicczölés, hanem az orvosi kar elismerése és különösen a polgártársak páratlan tisztelete és osztatlan becsülése ruházta fel e titulussal *Harmati* János szarvasi kiváló szaktársunkat. A kőrösmenti dusgazdag városban nem eshetik meg valamire való nyilvános, zártkörü, vagy családi mulatság, hogy a szives házigazda a vidám és sürü poháremelgetésben ellankadt társaságot fel ne villanyozná e speciális szarvasi szálló igével: „No még ebből a „harmati“-ból!“ A Kossuth Lajos tér sarkán hatalmas akáczok buja lombjaival elfedett fehér házba a nap minden órájában lihegve tér be aggodalmas arczczal, hol ünneplő, hol hétköznapi ruhában egy csomó leány, hol patikárus, hol Harmati urnak, hol pedig Jani bácsinak titulázva a kedélyes, előzékeny tulajdonost: „Tiszteltetni a doktor ur, tessék adni abból a medeczinás borból.“ Nincsen ház különösen disznótoros időben, a hol reggelenkint nem a Harmati-féle kis üstössel reperálgatnák a boldog-, boldogtalan gyomrokat. *Harmati* a mellett, hogy teljes odaadással vendéglős, lelkesedéssel folytatja a szakmáját, a miben kedves neje hathatósan támogatja, a ki szakértelem tekintetében majdnem kiállja vele a versenyt. — A társadalmi mozgalmakban is igen élénk szerepet játszik. A kisebb szaktársak az ő közbenjárásának köszönhetik, hogy a záróra miatti örökös vexálástól örök időkre megszabadultak.

Vivát az uj patikárus!

— **Karikás uj vendéglője.** *Karikás* Lajos fővárosi jeles szaktársunk a Kossuth Lajos-utczában a nagyközönség legmagasabb igényeinek megfelelő diszes nagy vendéglőt fog megnyitni. A berendezés körül már nagyban folynak a munkálatok. Az előkelő vendéglők száma tehát egygyel szaporodik. *Karikás* Lajos, kinek neve országszerte tisztelt és becsült, megérdemli a nagyközönség pártolását. Személyzetét a pinczérség szine-javából állitotta össze. Diszes éttermének főpinczéri állására *Balika* György ismert nevü főpinczért alkalmazta. A vidéki közönség egyik leglátogatottabb gyülhelyének igérkezik ez uj vendéglő, mely csin, tisztaság, pontos kiszolgálás, jó ételek és italok tekintetében a világvárosok nagyvendéglőivel lesz hivatva versenyezni.

— **Vendéglő átvétel.** *Sábeli* Gyula, a „Monopol“ kávéház volt főpinczérje, átvette a Báthory-utcza 25. szám alatt levő vendéglőt Relle Antal szaktársunktól.

— **Uj-Tátrafüreden**, mint a hozzánk beküldött kimutatás mutatja, ez idáig 1088 fürdővendég fordult meg. Melegen ajánljuk e hires fürdőt és nagyon kedvelt vendéglőjét az üdülni óhajtók pártfogásába. Pártoljuk a hazai fürdőket.

— **Vendéglő átvétel.** *Pavelka* Antal szaktársunk átvette a Mutzl-féle vendéglőt, VIII. Rökk Szilárd-utczában, a 14. szám alatt. ugyanott a posta mellett az eladó nyitott egy más vendéglőt. Már ez igazán mondván, nem tisztességes eljárás, mert egyik szaktársnak romlására ne törekedjék a másik. Hiába! A pénz a lelkeket is megtántoritja. Hogy óvjuk az ilyen haziuraktól a közönséget, arra bő talajunk van. Panaszokat szivesen fogadunk a közös ügyünk érdekében.

— **A vendéglősök és kávések egyletének diszelnöke.** A komáromi vendéglős és kávések egylete legutóbb tartott ülésén *Puhr* Károlyt, a „Központi kávéház“ tulajdonosát, egyhangulag az egylet diszelnökévé választotta meg. A választás örömöt keltett az egylet körében, s a jegyzőkönyvet egy nagyobb küldöttség adta át a népszerü uj diszelnöknek, ki meghatottan köszönte meg a nem várt kitüntetést. Az egylet nőtagjai kedden testületileg tisztelegtek az uj diszelnöknél s adták át szerencsekivánataikat. A megérdemelt kitüntetéshez mi is őszinte szivből gratulálunk.

— **Az uj királyi palota konyhái.** A budai uj királyi palota épitése már annyira előre haladt, hogy hozzá foghattak a szutterénben a konyhatüzhely berendezéséhez. Ez az egész berendezés hazai gyárakban készül. Az a takaréktüzhely, melyen az udvari ebédek készülnek, 8 méter hosszu és 2000 ember számára lehet rajta főzni, az egyes részei légszeszfütésre vannak berendezve és vizvezetékkel ellátva. Az a takaréktüzhely, melyen Ő Felsége ebédjei készülnek, negyedfél méter hosszu, delta fémből való és hazai fayencce gyárban készült festett zománczozott porczellán diszitéssel van boritva. Nemkülönben most épitik a főherczegek számára készülő takaréktüzhelyet és azt a tüzhelyet, melyen a személyzet ebédje készül. Az egyenlő hőmegosztást előidéző füstvezeték a padozat alatt a pinczébe fut le. A takaréktüzhelyek hosszu, külföldi tanulmány után készültek, s e nemben valóságos remekek. A négy takaréktüzhely értéke megközeliti a 100.000 frtot.

— **Az italmérési helységeknek** munkások bérfizetési helyéül való igénybe vételét a m. kir. belügyminiszter betiltotta. Ezen rendelet szerint ugy közrendészeti, mint közerkölcsiségi szempontból betiltandó, a ki ezen tilalom ellen vét, kihágast követ el és 100 forintig terjedhető pénzbirsággal büntetendő azon italmérő is a ki megtüri, hogy üzlete helyiségében, bele értve az udvart is, a munkások bérének kifizetési helyéül igénybe vétessék. A kihágást elkövető engedélyes a megszabott pénzbüntetésen felül, az italmérési engedélyének megvonásával is büntethető.

— **Szenzáczió.** Wagner József „A Vendéglős“ julius 15-iki számában közhirré tette, hogy „miután ezelőtt több esztendővel megszerezte magának a magyar állampolgári jogot és a fővárosi illetőséget, ezentul kiváló magyar lesz, sőt még a magyar nyelvet is elsajátitja, annyival is inkább, mert állampolgári esküjévek letételekor Gerlóczy polgármester hizelgő szavakkal méltatta *szerény* érdemeit.“ E hirért természetesen reá háritjuk a felelő-

séget, mert csak abban a lapban látott napvilágot, a melynek ő a felelős szerkesztője.

— **A legszebb muzsika.** Németh Lajos szaktársunk a télen József-utcza 31. sz. a. nagy kedveltségnek örvendő helyiségében disztingvált társaságban erősen vitatta, hogy a világon a legszebb muzsika a magyar czigány tőrőlmetszett magyar muzsikája. A magyar népdal ugymond — ha el kezd zokogni, vagy kaczagni azon a négy szál huron, a melyet egy barna gyerek füstös ujjaival nyomkod, még a szent Dávid is pirulva dobja a sutba hires-nevezetes hárfáját s örömében, bujában majd ki ugrik a két szeme, ugy hallgatja. Folyó évi julius 19-én azonban nagyreményü szaktársunk, akárcsak valami ambicziózus honatya, aki a jövő választásokon nem akarja fölvenni a néhai nevet, a társaság nagy örömére köpenyeget forditott s minden s minden lelkiismereti furdalás nélkül nagy büszkén felcsapott renegátnak. E hirtelen változás okát titok pecsétje alatt megsugjuk az igen tisztelt szaktársaknak. Ugyanis e napon kedves neje, született Rostási Szabó Mária urnő egy kis angyallal ajándékozta meg, aki a legzártabb családi körben csakis Juliska névre hallgat. És azóta derék szaktársunknak nem kell többé a czigánymuzsika, csak a szép kis Juliska Isten éltesse sokáig!

— **Szikszay utóda.** Az országszerte előnyösen ismert Szikszay-féle nagyvendéglőt *Ehm* János fiatal törekvő szaktársunk, a „Pannonia," a „Központi" szállodák, majd a Petánovits-étterem derék főpinczére vette át. Ehm János, mint tevékeny, higgadt gondolkozásu és józanéletü fiatalember volt ismerve, ki mint kezdő pinczérfiu, keresményét nem haszontalan élvezetekre, hanem mint hüséges fiuhoz illő, édesanyjának szükségleteire forditotta. Becsületes munkával szerzett keresményeit takarékosan beosztva, ma a főváros egyik legnagyobb és legnépszerübb vendéglőjének tulajdonosu lett. Szivünkből kivánunk neki szerencsét!

— **Kőbányán** a régi sörkertet *Losonczy* Károly vette át s azt a nagy közönség igényeinek megfelőleg alakitotta át. Örömmel emlitjük meg, hogy Losonczynak sikerült ezen az utóbbi időben teljesen elhanyagolt üzletet olyan látogatottá tenni, milyen csak a régi jó időkben volt. A legelőkelőbb közönség talált magának mulatóhelyet e diszes vendéglőben, Losonczy szorgalmához és jó konyhájához nagyban hozzájárul az Első magyar részvénysörfőzdének kitünő, mindenkor frissen csapolt sörei. A sörfőzde előzékeny és müvelt tisztviselői is tömegesen látogatják e valóban kényelmes és diszes helyiséget, melyet mi is melegen ajánlunk a t. közönség becses figyelmébe.

— **Uj czigaretták.** A pénzügyminiszter rendelete folytán ez év julius 1-től kezdve 3 uj belföldi különlegességi gyártmány jött forgalomba. Az uj szivarkák nevei „Szfinksz" (100 drb ára 9 korona), „Kedive" (100 drb. ára 6 korona), „Damas" (100 drb ára 5 korona). Ugyancsak julius 1-től az egyiptomi I. minőégü „Szfinksz" és II. minőségü „Gula" szivarka gyártását beszüntették.

— **Hymen.** Komáromban özv. *Kepp* Árminné vendéglős urnőt eljegyezte Fritz Pál ottani fényképész. Boldogság legyen a kötendő frigyen!

— **Családi öröm.** *Gollátz* Mihály fővárosi jeles vendéglős szaktársunkat kedves neje egy egészséges fiu gyermekkel ajándékozta meg.

— **Disznótor.** Rákospalotán a környék előkelőségeinek kedvelt vendéglőse *Csörgey* Lajos barátunk folyó hónap 11-ikén disznótort tart. A kedélyesnek igérkező disznótoron Kósa József a m. kir. Opera tagja és Szabó János ismert monológusunk fogják a közönséget mulattatni.

— **Alakuló közgyülés.** Szombathelyen a nyugdijintézet kerületi választmánya megalakult. Ez ügyben mult hó 21-ikén tartották meg a közgyülést, melyen Poós Gyula a nyugdijintézet igazgatóságának a választmány megalakitására hivta fel a közgyülést. Megválasztattak: Elnökül Varasdy Sándor, alelnökül Ringhoffer József, pénztárosul Dautlich Gyula, ellenőrül Poós Gyula. Választmányi rendes tagokul pedig: Wolf Keresztély, Heigli István, Hafner Frigyes, Wittreich Nándor, Haller Klein Adolf, Bem Lajos, Bogenrieder Károly, Strobl István, Kántor Ferencz, Schlederer János, Taschner György. Póttagokul: Plank Gusztáv, Hainczmann János, Gollerits József, Saláta Gyula, Tóth Sándor és Szabó Imre.

— **Szálloda átvétel.** Verseczen a „Baross"-szállodát *Privitzer* Lajos szaktársunk, a Német-Bogsányi „Arany-Szarvas" tulajdonosa bérelte ki 6 évre. Sok szerencsét!

— **Vendéglő átvétel.** Lengyel Lajos kitünő képzettségü szaktársunk átvette az Aréna-ut és István-ut sarok mellett levő vendéglőt, ki igazán meglepő, fényes és kedélyesnek igérkező üzletével odaiparkodik hatni, hogy ott a budapesti és vidéki közönség teljes otthonosságáról ismerje meg a magyaros étkező helyiségét, kitünő borokat, melyekben az előzékeny kiszolgálás és jótállás mellett Lengyel Lajos és sógora Hüttner Lajos neve kezeskedik. Szivünk mélyéből kivánjuk t. szaktársaink iparkodásának gyömölcsözését! Méltán megérdemlik!

— **A „Vigadó" bérlete.** Egerváry Géza, a „Vigadó" bérlője az évenkinti 24.000 frt bérösszeg leszállitását kérte. A vigadói bizottság, a jun. 30-ikán tartott közgyülésen azt javasolta, hogy a kérelmet a főváros teljesitse s a bérösszeget az idén 8000 forinttal, a következő évekre pedig 6000 frttal szállitsa le. De kiakarta kötni a bizottság, hogy Egerváry 16.683 forint tartozását julius 5-ig köteles megfizetni. A tanács a bérleszállitás helyett a bérletet megszüntnek jelentette ki s utasitotta az illetékes ügyosztályt, hogy a Vigadó uj bérbeadásáról gondoskodjék. A tanács határozatát Egerváry megfölebbezte. Mátyus Arisztid a tanács határozatát nem tartja méltányosnak, mert Egerváry okai csakugyan megérdemlik a figyelembe vevést. A vigadói bizottság javaslatának elfogadását inditványozta azzal a módositással, hogy a fizetésre augusztus elsőig adjanak terminust. A közgyülés Mátyus inditványát el is fogadta s Egerváynak a bérösszeget leszállitotta.

— **Vendéglőépités.** Hódmezővásárhely város pénzügyi és gazdasági bizottsága elhatározta, hogy a városi „Szarvas" vendéglőt ujra felépitteti s ebből kifolyólag felkérte a tanácsot, hogy megfelelő terveket készittessen 20—25000 frt költségelőirányzat keretén belül.

— **Borhamisitás.** Már volt alkalmunk felemliteni, hogy *Fried* Samu szegedi borkereskedő pinczéjét a hatóság alapes vizsgálat alá vette és kideritette, hogy 550 hektoliter bort hamisitott. Mire az elsőfoku itélet kimondatott, már Fried a kifogásolt bort értékesitette, ugy hogy annak megállapitott értékét is meg kell neki büntetésképen téritenie s igy a pénzbirsággal együtt tizezer forintra rug a fizetendő összeg. A vádlott az itéletet megfelebbezte, de azt a tanács minden részében helybehagyta.

— **Méregkeverő szakácsnők.** A külső Soroksári-ut 102. száma alatt levő Stöhr-féle vendéglőben komoly veszedelem fenyegette tegnap este a vendégeket. A korcsmáros két boszuálló szakácsnője, Kerőce Erzsébet és Tatár Mária ugyanis lugkövet kevert az ételekbe, mert gazdájuk fölmondott nekik. A vendéglős szerencsére megkóstolta az ételeket, mielőtt a vendégeknek föltálalták volna és észrevette, hogy fanyar az izük. Kérdőre vonta a két leányt, a kik zavarba jöttek és megvallották bünös szándékukat. A rendőrség letartóztatta őket.

— **Borszállitási dijtétel.** A borkereskedők grémiuma és a kartellált hajós társaságok megujitották az olasz fiumei borszállitást illető megállapodásaikat. Eddig 13 lira volt a szállitási dij, üres hordó visszaszállitását beleértve; most 14½ lirában állapittatott meg.

— **A kifőzött szőlőtörköly előnyös felhasználása sertések részére.** Egy gazdának egyizben csekély burgonyatermése lévén, az uradalmi korcsmai haszonbérlőtől kifőzött törkölyt hozatott, s azt hogy a szőlőmag és héja lehulljon, török rostán át meg át rostáltatta s e hulladékot, mely a hozatott 7 akóból 5 és fél akónyi lett, egy kágba tétette, mely a megfőzött 4 zsák burgonya levével leöntetett, a burgonya pedig másik kádban megtöretvén, a leöntött törköly közé kevertetett, s erre higitásul egy-két akónyi melegitett viz öntetett. Az igy naponkit nyert moslékkal, anélkül, hogy ahhoz korpa vagy más efféle adatott volna,

abban a jó erőben, melylyel őszön a 150 drb éves süldő beszorult, a tavaszig is tökéletesen megmaradt. Igy a jelenlegi mind minőségileg, mind mennyiségileg nem legjobb termőévben a szőlőtörkölynek emlitett felhasználási módja különös előnyös és jutányos leend.

— **Keserü bor.** E betegséget, Pasteuer szerint, a ki behatóan tanulmányozta, botocska-alaku bakteriumpk okozzák. Előbb azt hitték, hogy csak vörös borok lesznek keserükké, s a baj okának a festanyagot tartották; a mit azonban az czáfol meg, hogy fehér borok is megkeserednek. A keserü bort megjavitani nem lehet, minélfogva legjobb szeszfőzésre használni. A megkeseredés ellen a pasteurizálást ajánlják, a mint az utóerjedés befejeztetett. Mások a Reihlenféle eljárást ajánlják, mely szerint erjedés előtt a bort felforralják, mi által a bakteriumok elöletnek, mely müvelet után preparált szőlőhéjjal egészséges erjedésnek lehet inditani.

— **Praktikus ragasztószer hordók számára.** A pinczegazdaságban nem egyszer fordul elő, hogy a hordó megkorhad és a bor vagy szesz az igy támadt réseken kifolyik. Ezen a bajon ugy segithetünk, hogy a réseket a következő módon készült ragasztószerrel ragasztjuk be: 60 rész konyhasó és 33 rész fehér viasz gyönge tüz mellett összeolvasztatnak és az igy nyert keveréket 40 rész fahamuval összehabarjuk. Ezzel a keverékkel a hibás hordórészeket meleg állapotban bekenjük. Mihelyt lehült minden nyilást légmentesen elzár.

— **A bor kezelése üvegekben és hordókban.** Ha üvegekben álló borokat akarunk megőrizni, a legtöbbször megromlanak, még az esetben is, ha jól be vannak dugaszolva. Ez onnan van, hogy a parafadugók rendesen kiszáradnak és annak likacsain keresztül folytonos légcsere áll elő. Ha a hordók dugói már nem érik a bor felszinét, ezek is kiszáradnak és a szabad lég-, csere itt is beáll. A fentiekből tehát kitünik hogy a légcsere a hőmérséklet ingadozásánál annál nagyobb, minél több szabad, illetve levegővel telt ür van az edényekben. A palaczkot tehát szinig kell megtölteni és ugy a dugaszolásnál mellőzhetjük azt, hogy a léghólyag benne maradjon. A hordókat is amennyire csak lehet, ha telve vannak és nem csapoltatnak, szinig kell megtölteni hogy a dugók be ne száradjanak.

CSARNOK.

Hányszor esküdtél meg. . .

Hányszor esküdtél meg nekem,
Ott az erdő hüs ölében,
Ugy megsirtál ugy zokoktál;
S mégis hütlen csalfa voltál.

Hányszor néztem szép szemedbe,
Azokba a kék szemekbe,
Melyek híven néztek reám;
Csalfa voltál akkor is már.

Hányszor érzém csokjaidat,
S csókkal zártam ajkaidat,
Rám hajtottad szőke fejed;
Csak hazudtad szerelmedet.

Hányszor jutottál eszembe,
Szegény szivem, lázban, égve.
Te voltál az ideálom;
Most már elmult s mind ez álom.

Minden, minden eltünt véled,
Megrontottad életemet,
Másnak lettél menyasszonya;
Boldogságom adjad vissza.

Nem átkozlak, nem siratlak,
Csak figyeld meg a csillagokat.
Ha lefut majd egy az égről,
Hallani fogsz egy temetésről.

Ne gyere ki sirhantomhoz,
Mert az Isten még megátkoz.
S fájna nékem az a tudat,
Hogy gyászkönyeid is hamisak.

K. Zoltán Ödön.

NYILT TÉR. *)



Szent Dávid odafönt a szép menyországban
Nem leli már kedvét pengő hárfájában,
Bevert egy nagy szöget egyik nagy felhőbe
S oda akasztotta hárfáját a szögre,
Mint a hogy tette volt öreg Tisza Kálmán:
Bihari pontokat szegre akasztgatván,
És hogy vén hárfáját mért unta meg Dávid,
Nem tudják még sokan, elmondjuk azt hát itt.
Mert megtudta egyik földi halandótól,
Aki nemrég jött föl az árnyék világból:
Hogy **Horváth Istvánnál** Pestnek városában
Erzsébet-köruti hangszeres gyárában
2-ttes házszám alattemilyen csudák vannak:
„Vaskereszt-czimbalom!“ Nincsen párja annak!
Kapott is valahogy ilyen szép muzsikát,
S azóta pókháló fedi vén hárfáját.
Napestig pengeti Horváthnak czimbalmát,
Énekelvén hozzá dicső zsoltárját.
Azért hát okulj te jámbor olvasóm
S keresd föl Horváthot az Erzsébet-köruton
2-ik szám alatt fekvő szép boltjában.
És hogy megtanulhatsz játszani hamarjában,
Arról biztos lehetsz, mert az iskolában,
A mit ő kiad füzet alakjában,
Megtanulsz egy szuszra czimbalmozni abból,
Hogy te meg nem tanulsz, sohse félj te attól.

*) E rovatban közlöttekért nem vállal felelőséget a szerkesztő.

Nyilatkozat.

A napilapokban megjelent és a sörboykott-mozgalomra vonatkozó többféle, többnyire téves hirekre vonatkozólag alólirott sörfőződék indittatva érezzük magunkat ki jelenteni:

hogy a munkálatok a csírázóban csak is az őszi, téli és tavaszi hónapokban folynak és ha a nyersterméynek fel vannak dolgozva, ugy a csirázóban alkalmazott munkások az uj munkaidő megkezdéseig elbocsáttatnak. Ezen eljárás tehát nemcsak az Első magyar részvényserfőződében szokásos, hanem nálunk is; különben minden munkás, ki a csirázóban dolgozik, ugy is tudja előre, hogy nyáron munkára nem számithat.

Miután pedig a napilapokból értesülünk, hogy a boykott-bizottság azt reméli, miszerint a konkurrens sörfőződék részéről anyagi támogatásban fog részesülni, szintén indittatva érezzük magunkat kijelenteni, hogy nemcsak hogy szándékunkban nem áll ezen mozgalmat anyagilag segélyezni, hanem ellenkezőleg, ezen semmi által sem igazolt boykott-mozgalmat határozottan csak rosszalni tudjuk.

Budapest, 1898. julius 16.

Dreher Antal serfőződéje
Ifj. **Aich Ferencz** s. k.
ifj. Haggenmacher Henrik s. k.
Kőbányai polgári serfőző részv.-társ.
Freund s. k.
Kőbányai királyi serfőző részv.-társ.
Polákovits s. k.

Nyilatkozat.

Az „Ujkor“ f. évi 14. és 16. számaiban *Poós* Gyula barátom tollából személyemre vonatkozó közleményeire a félreértések kikerülése végett kijelentem, hogy a debreczeni pinczér-egylet, illetve a pinczér-betegsegélyző pénztár intézőinek könnyelmü és hanyag kezelésére nézve informátióimat az *ottani szaktársaktól nyertem* s hogy a kiadásoknál nagyon is bőkezüek, *arról magam is meggyőződtem.*

A „Bika“ szállodába történt elhelyeztetésemre nézve pedig kijelentem, hogy igen is fővárosi ügynök által lettem elhelyezve, de az illető ügynök tőlem elhelyezési dijat *nem kért* és *nem követelt* s amit adtam azt a magam jószántából adtam. *Glück* Adolf azonban az üzletbe lépésem után két hónap mulva felkeresett s figyelmeztetett, hogy az elhelyezési dij egy része őt illeti mire a fővárosi ügynökhöz fordultam, ki erre nézve utasitott, hogy külön honoráczió fizetésére kötelezve nem vagyok, de tekintve

régebbi összeköttetésüket: belátásom szerint honorálhatom, a mit meg is tettem.

A köztünk szóbeszéd tárgyát képező ügylet tehát nem tartozik a nyilvánosság elé s nem is hittem volna, hogy ez oda kerüljön. Ezt a magam privát ügyének tekintem, s igy reménylem, hogy az ügy teljesen befejezve lesz.

Isten velünk!

Budapest, 1898. augusztus 2.

Kovácsits Ignácz.

Teljes ellátást

nyerhet 4 intelligens egyén vagy *tanuló ifju.* — Kényelmes és tágas utczai lakás és nyugalmas otthon. Közel az iskolák és egyéb hivatalokhoz.

Feltételek megtudhatók:

Özv. Vierzigmann Károlynénál

Budapest, VI., Szerecsen-utcza 5. sz.

II. emelet.

Nyilatkozat.

Minthogy a „Vendéglős" cz. szennylap melyben egy magát *Róth* Kálmánnak nevező egyén engem becsületemben megtámadott, *előlem a nyilttéri védekezés módját elzárta*, ez uton tudatom a nyilvánossággal, hogy *Róth* Kálmán kanász modoru viselkedését nem akarom utánozni, és ezért őt nem itt vonom felelősségre, hanem a már beadott feljelentésem alapján vele a büntetőtörvényszék esküdtszéki nagytermében fogok találkozni.

Braun Sándor.

Eladó vaskorlát.

24 meter hosszu, finoman mázolt járdára való **vaskorlát jutányosan eladó.** Értesitést ad **Groszmann** Henrik, DamJanich-utca 25/A sz.

Óvadék 1000 korona.

Hatóságilag eng, budapesti

bizomnyi és elhelyező iroda

Heksch Jakab

Zöldfa-utcza 18. szám I. emelet

(Papnövelde-utcza sarok.)

Alapittatott 1878.

Ajánl és elhelyez minden jó bizonyitványokkal ellátott szállodai, vendéglői és kávéházi személyzetet.

Szinte ugy üzlet eladások és vételek elfogadtatnak, lelkiismeretesen és leggyorsabban eszközöltetnek.

MIHÁLIK JÁNOS

törvényileg engedélyezett

szálloda, vendéglő, kávéház, füszerüzletek, házak, tejcsarnokok adás-vételi ügynöksége.

Budapest.

VIII., Futó-utcza 50. félemelet 5. ajtó.

Gellért Samu főpinczért felkérem, szíveskedjék jelenlegi tartózkodási helyét, vagy lakczimét velem tudatni.

Dávid Sándor főpinczér.

(Trencsén Teplicz, Matejka étterem.)

Molnár Vilmos

cs. és klr. szab.

sérvkötész és kesztyügyáros.

Dusan felszerelt raktár *minden e szakmába vágó különlegességekben.*

Budapesten, VII. ker., Károly-körut 19. szám.

Kizárólag itt kapható a *legjobbnak elismert* **szabadalmazott kettős és egyoldalu sérvkötő.**

Egyedül az én pelottáim vannak ugy készitve, hogy *bármily testtartáshoz és testmozgáshoz simulnak* s rugalmas ellenállásuk minden más készitménynél nagyobb és állandóbb.

Pelottáimnál *feldörzsölések, bőrlobbok, maródások s kellemetlen nyomási érzések* ki vannak zárva.

Sérvkötőim ára a legjutányosabb.

A legszebb és legtartósabb **kesztyük** nálam kaphatók.

Egyetlen raktár a *legczélszerübb s elpusztithatlan,* legkülönfélébb

pinczér-táskákban,

melyekre különösen felhivom a vendéglős és pinczér urak figyelmét. Tisztelettel

MOLNÁR VILMOS.

Alapittatott 1869.

Kitünőnek bizonyult

SÖRMÉRŐ KÉSZÜLÉKEK

lég- vagy szénsavnyomással

szabadalmazott hűtővel

ajánlja

Watterich Arnold

BUDAPEST, dohány-utcza 5.

Költségvetés ingyen.

Sörszivattyu, sörpezsgőcsapok, minden borbetegség elleni czikkek.

Essenciák a **rum-, likör-** és **eczetkészitéshez** hideg uton, minden készülék nélkül.

Képes árjegyzék és kezelési könyv ingyen.

MATTONI-FÉLE

GIESSHÜBLER

legtisztább égvényes

SAVANYU-KÚT



Budapest környéke.

Ránduljunk *Ujpestre,* magyarok helyére
Megtaláljuk ott azt mi válik nyünkre.
Itt van *Máté* Ambrus és *Hatossy* Nándor,
Mindkettő vendéglős, iparunkon vándor.
Ámde küzdelmüknek meg lészen jutalma,
Fáradtságaiknak meg lesz diadalma.
Jó bort mér mindkettő: *Máté* és *Hatossy*
Zsák számra legyenek nékiük hatosi.

*

Mit szóljunk mást többet *Rákospalotáról*
Melyet *Ehmann* Lajos borával határol.
Kedvelik a borát, kedvelik konyháját,
Szép kerthelyiségét alig léphetik át.
Ámde ott van még két régi jóbarátunk,
Podruzsik Ferencz és jó *Csörgey* Lajos,
Kiknek jó borával megbirkózni bajos.

Ránduljunk *Monorra* ott Schlesinger Ignácz,
A ki pinczérjére, konyhájára vigyáz.
De ott van *Kapossy* József kedvelt társunk,
Kit szép, jó nejével egészségben lássunk.

Monoron van tovább szép asszony Fábriné
Kedves, jó modoru biz' senki sem hinné,
Aranyos menyecske menyasszonynak ill'nék.

Ha majd *Gödöllőre,* erro a szép helyre
Kivisz a mi utunk,
Károlyi Nándornak és *Mikes* Ádámnak
Üzletébe jutunk.

*

Ezek után pedig nem kivánunk többet,
A mit a jó Isten magyarnak teremtett,
Ne pazaroljuk ki a külföldre mindazt,
Amit hazánk nyujtott. Nálunk leljünk vigaszt.

—

Külföldnek fürdői ne adjanak enyhet,
Hiszen szép hazánkban bárki enyhet lelhet.
Meg van Magyarország sok áldással áldva,
Nagyon kár, ha külföldre lesz kidobálva

Magyarnak áldása.

IHÁSZ GYÖRGY

Budapest, VII., Akáczfa-utcza 3. sz.

Hatóságilag engedélyezett és

1000 forint

óvadékkal ellátott

országos

közvetitő intézete

elhelyez szállodai, vendéglői és kávéházi személyzetet, közvetit üzleteladásokat és vételeket.

VENDÉGLŐ BÉRBEADÁS.

Tarcsa gyógyfürdőden (Vasvármegye) a „Korona” czimü szálloda,

mely áll ***13 szálló szobából, a vendéglős 3 szobás lakásából, vendégszobából, étteremből, külön polgári szobából, kerti étkező helyiségből, 24 lóra való istállóból, kocsiszinből, mészárszékből, amerikai jégveremből*** és az egész épület alatt kiterjedő ***nagy pinczéből, konyhakertből*** s minden egyéb szükséges ***mellékhelyiségből, 1899. évi január hó 1-től*** (6) hat egymásután következő évre ***bérbe adandó.***

E szálloda és vendéglő ***egész éven át üzemben van*** s egyébb évi vendéglő sem a fürdőtelepen sem a községben nincs. Az étkező, kerti és konyhahelyiségek a fürdőévad alatt ***villanynyal vannak világitva.***

Bővebb felvilágositást a ***fürdőigazgatóság*** nyujt. Esetleg hajlandó a fürdőigazgatóság a szállodát oly czélból is bérbe adni, hogy ott a fürdőévad alatt ritualis kosher konyha vezettessék.

Ajánlatok ***f. évi augusztus 31-ig a fürdőigazgatósághoz intézendők.***

Fürdőigazgatóság
Tarcsa, Vasmegye.

2673. szam
kig. 1898.

Ada község előljáróságától.

Árverési hirdetmény.

Bács-Bodrogh vármegye zentai járáshoz tartozó **Ada** község tulajdonát képező és **a főtéren levő emeletes**

nagyvendéglője

a mellette lévő depóhelyiséggel együtt vagy a nélkül 1899. évi január hó 1-től 3 esetleg 6 egymás után következő évre folyó évi augusztus hó 21-én d. e. 9 órakor nyilvános árverésen a községházánál a legtöbbet igérőnek **haszonbérbe adatik.**

Kikiáltási ár maga a **nagyvendéglőre nézve 2500 frt** a depóhelyiséggel együtt 3500 frt. Bánatpénz fejében a kikiáltási árnak 10% készpénzben vagy megfelelő értékpapirban az árverés kezdete előtt **a** biró kezébe leteendő. A bérlő tartozik $^1/_2$ évi bérleti összeget, melybe a bánat pénze is betudatni fog, biztositék fejében lefizetni, mely összeg az utolsó évnegyedi részlet lefizetése alkalmával nyerend rendszeres elszámolást.

Egyebekben a bérleti összeg negyed évi előleges részletekben fizetendő a házi pénztárba.

A nagyvendéglő áll: **a nagy kávéházi teremből,** melybe 3 billiárd helyezhető el, **1 nagy ebédlő,** és **1 kártyázó szoba,** az udvarra nyiló complet **vendéglősi** és egy **cseléd lakosztályból, konyha, 2 éléskamrából** több rendbeli nagy **pinczékkel** és elkülönitett udvarral, **fedett tekepályával,** egy **gyümölcsös kerttel, 1 jégverem,** külön **mosókonyha, sütőszoba** egy nagy és egy kisebb **istálló,** 1 osszopos és egy épitett **kocsiszinnel** felszerelve, az emeleten van egy csinos **diszterem** karzattal, 3 mellék kisterem, egy **casinói lakás, 12 vendégszoba.** A többi részletes feltételek a közigazgatási jegyzői irodában, naponkint a hivatalos órák alatt megtekinthetők.

Adán, 1898. julius 25.

Király Lajos,
h. jegyző.

Török Péter,
biró.

Bérbeadó szálloda.

Veszprémben a „Magyar Király“ szálloda berendezéssel **együtt bérbeadó.** Bővebbet a tulajdonosnál: **Látos** Ferencznél **Veszprémben.**

Eladó szálloda.

Egy nagyobb vidéki városban (megyei székhelyen) **egy jó hirnevü szálloda** családi körülmények miatt az **összes berendezéssel** együtt azonnal átadandó. A szállodában van **20 vendégszoba, kávéház, sörcsarnok, étterem, kerthelyiség, külön korcsma-helyiség, istállók stb.** Bővebbet **Ihász György** orsz. közvetitő intézete Budapest, VII., Akáczfa-utcza 3. szám.

„MARGIT“

GYÓGYFORRÁS

Margitforrás-telep (Bereg-megye.)

A budapesti m. kir. egyetem vegyelemzése szerint kevés szabad szénsavat, sok szénsavas natriumot és lithiumot tartalmaz egyéb anyagok mellett. Ezen tulajdonságai azok, melyek a hasonló összetételü vizek fölé emelik, mert míg egyrészt kitünő hatású szénsavas nátriumánál fogva **a légutak s tüdő hurutos állapotainál, különösen szivós váladék esetén**, másrészt egyéb víz nem is adagolható akkor, ha **mint tüdővészeseknél is, vérzésre való hajlandóság van jelen**, a mikor tehát a „**Margit-viz**“ megbecsülhetetlen szolgálatokat tesz kevés szabad szénsavával. Kiváló hatást látni tőle a **gyomor** és **bélek hurutos állapotainál**, főleg azon esetekben, hol a fölös mennyiségben képződött sav oka a rossz emésztésnek.

Ezek, s hogy még a **hólyag hurutos** bántalmainál is kitünő szolgálatokat tett, akadályozva a húgysavas sók lerakodását s így **a kő- és homokképződést**, eredményezték azt, hogy úgy a **budapesti és bécsi egyetem orvostanárai**, mint az **orvosvilág egyéb előkelőségei**, úgyszintén a legelső rendű gyógyhelyek, mint a **görbersdorfi**, mindig a legszívesebben használták, mindig előnyt adtak neki a hozzá hasonló összetételü gyógyvizek fölött.

Mint ivóvíz

kiváló óvószernek bizonyult járványos betegségek idején, főleg typhus ellen.

Mint borviz általános kedveltségnek örvend.

Főraktár ÉDESKUTY L. Budapesten

V., Erzsébet-tér 8. **cs. és kir. udvari szállító.** V., Erzsébet-tér 8.

Kapható minden gyógyszertárban, fűszerkereskedésben és vendéglőkben.

Mátyásföldi nagyvendéglő

a fővárosi közönség legszebb kirándulóhelye kitünő magyar konyha, valódi magyar hegyi borok, részvényserfőzdei **sör**, legpontosabb kiszolgálás,

fedett tekepálya.

Vasár- és ünnepnapokon hangversenye egy kedvelt nemzeti zenekarnak.

Gyönyörü nagy tánc- és melléktermeim különböző ünnepélyek rendezésére igen alkalmasak melyek dijtalanul állnak rendelkezésére a nagy közönségnek.

A cinkotai h. é. vonat (keleti pályaudvarnál) minden órában közlekedik.

Számos látogatásért esd

Sommerer György,
vendéglős.

Berkán Gyula

papir-kárpit-raktára

Budapest, VI. ker., Bajnok-utca 28. szám

Elvállalja kávéházak, szállodák, korcsmahelyiségek és privát házak kárpitozását mérsékelt árak mellett.

Kárpitok dusan felszerelt raktárában választhatók.

Költségvetéseket és árjegyzéket ingyen és bérmentve küld.

SIPULUSZ LAPJA

Egyes szám 10 kr. **KAKAS MÁRTON** **Egyes szám 10 kr.**

Magyarország legkedveltebb élclapja.

Megjelen minden vasárnap.

Előfizetési ár:

Egész évre	4 frt.
Fél évre	2 frt.
Negyed évre	1 frt.

Szerkesztőség és kiadóhivatal

Budapest, VIII., Rökk-Szilárd-utcza 4. szám.

Telefon 58—35. *Telefon 58—35.*

NIEMETZ GYULA

törvényszékileg bejegyzett

üzletek adás és vevési ügynöksége

közvetit: szálloda, kávéház és vendéglői üzleteket a fővárosban és vidéken.

Iroda: Budapest, VIII. Rökk Szilárd-utcza 18. sz.

a népszinház mellett.

Megbizások lelkiismeretesen, pontosan és a legnagyobb titoktartás mellett gyorsan teljesittetnek.

Nincs rossz bor!
Nincs rossz étel!
Nincs türelmetlen, ideges vendég!
abban a vendéglőben, a hova a



BORSSZEM JANKÓ

a legjobb magyar élczlap jár.

A „BORSSZEM JANKÓ" előfizetési ára negyedévre csak 2 forint.

Előfizetők gyönyörü szines **falinaptárt** kapnak ingyen a »BORSSZEM JANKÓ« ismert alakjaival.

Megrendelő czim: **Borsszem Jankó kiadóhivatala, Budapest, Ferenczieк-tere 3. sz.**

Eladó vendéglők.

Számos kisebb és nagyobb fővárosi és vidéki **vendéglő-üzletek, kávéházak** és **szállodák** eladatnak. Venni, vagy bérleni szándékozók forduljanak **Ihász György, országos közvetítő intézetéhez.** Budapest. VII., Akáczfa-utcza 3, zs.

Hátszegen

a főtéren levő s ujonan épült **Arany bárány** szállóhoz

számoló korcsmáros.

esetleg bérlő kerestetik.

A vendéglő áll: **kávéház, nagyterem, 8 vendégszoba, nyári kuglizó, 2 casinó helyiségből.**

Közelebbi feltételek **STEINSCHNEIDER IGNÁCZ** háztulajdonosnál, Hátszegen.

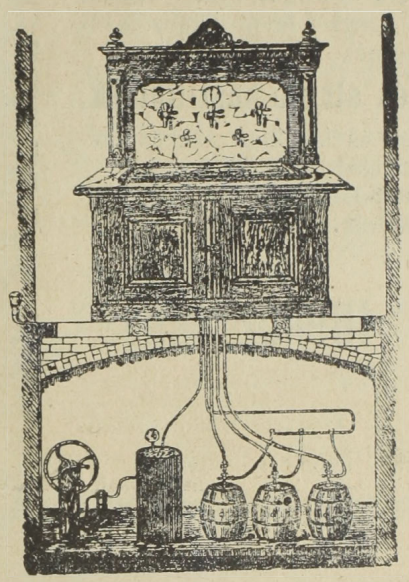

Hirmann Ferencz

réz-áru gyára,

Budapest. VII, Csányi-utcza 9. sz.

Gyári

sörkimérő készüléket

légnyomással és szab. sörhütővel.

Elvállal régi készülékek átalakitását.

Nagy választék

bor- és sörcsapokban,

valam'nt mindennemü szivattyukban.

Javitások legolcsóbban és leggyorsabban eszközöltetnek.

Költségvetésekkel kivánatra dijtalanul szolgálok.

EUPHONION



a legjobb zenélő automata

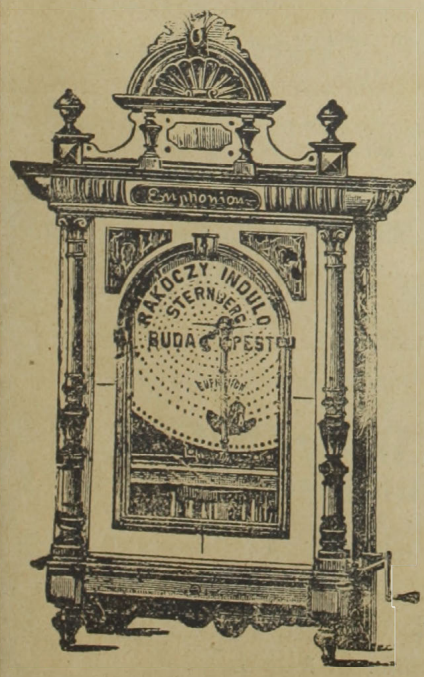

Hangja felülmulhatatlanul erős és kellemes.

Szerkezete tartós.

Kiállitása a legdiszesebb.

Sternberg Armin és Testvére

hangszer-gyár

cs. és kir. udvari szállitók.

Zenélő-automaták főraktára

BUDAPEST,

VII., Kerepesi-ut 36. sz.

Számoló czédulák és diszes plakát ingyen.

Zenélő automatákról külön árjegyzék

• Árjegyzék dijtalan. •

KERTESZ TÓDOR

műiparáruk raktára

BUDAPESTEN,

Kristóf-tér.

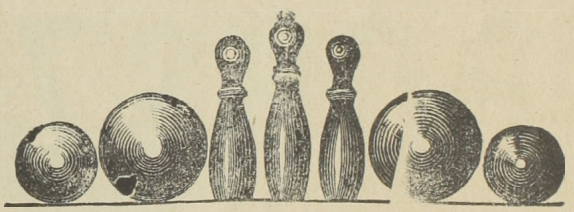

Kuglizó bábok száraz gyertyánfából, egy készlet 2.25. **Lignum sanotum** kugli golyók

9	9½	10	10½	11	11½	12	12½	13	13½	14	14½	15 cm. átmérető.
1.15	1.30	1.50	1.70	1.90	2.15	2.30	2.50	2.70	2.85	3.—	3.20	3.40

Kuglí golyók száraz gyertyánfából, nagyság szerint 75, 80 és 85 kr. Kuglizóba nagy plehpersely lakatra 1—, 1·30. **Kerti gyertyatartó** szél ellen üvegboritóval 1 frt. **Kerti lámpa** petroleumra 2.20. **Lampion** kerték kivilágositásához 15, 20, 30 kr. **Madnésium fáklya** vörös, fehér, zöld szinben 30 perczig meglepő nagy világosságot ad, darabja 1.40. **Abrosz megerősitő szél ellen** a szabadban, 100 drb. 7 frt. **Gyufatartó** nikel, 1 taczat 6 frt. **Kenyér kosár** nikel, 1 tuczat 5 frt. **Evőeszköz** fekete fanzelü, 12 pár 2.30, csontnyelü 3.60. **Kenyérvágó kés** 1.—, 1.50. **Sonkavágó kés** 1.20. **Sonkaprés** fatalapzaton 5 frt, márványtalapzaton 7 frt. **Dugaszhuzó** 20, 40 és 60 kr. **Dugókiemelő készülék** falra vagy ajtóra felerősithető 2.50. Dugókivevő, az üvegbe esett dugókat kivenni, 15 kr. **Kézidugaszoló** kalapácscsal 90 kr. **Biztonsági borlehuzó** gummicső 2.40. **Hydraulikus hordo szád-**szelep csapra ütött bor, sör, pálinka, borszesz stb. egyéb szeszes italok megsavanyodása ellen, 1 frt. **Üvegmosó kefe** 85 kr. Borszivattyu 1.50. **Czitromprés**, üvegből 20 kr. Amerikai husvágó 4.75, 6.—. Huspuhitó 60 kr. **Mandula, zsemlye, dio stb. reszelő** 2 frt. Habverő vagy teavaj készitő, féllit. 80 kr. 1 literes 1.20, 2 literes 2 frt. **Fagylalt készitő**

6	12	18	24 adagra
5.—	6.—	9.—	11.—.

Gyorsforraló 1.20. **Késtisztitó készülék** 50 kr. 1 doboz smirgli por 60 kr. **Automatikus patkányfogó** 2 frt. **Egérfogó**, melylyel egyszerre több egeret lehet fogni, 50 kr. **Svábbogárfogó** 1 frt. **Ujságtarto** minden nagyságu ujsághoz, darabja 75 kr. **Billiárd golyó**

elefántcsont-utánzat 1 készlet 3 darabbal —	62	64	66 cm.	**Billiárd dákó** 2.50—5 frtig.
	10.—	11.—	12.— frt	

Franczia dákóbőr, 100 drb. 1.30, 1.40, 1.60. **Dákóbőr-ragasztó** 1 doboz 20 kr. **Dominójáték** 90 krtól 2.20-ig. **Kávéházi dominó** átszegezett, 5 frttól. 750-ig. **Roulettejáték** 1.80—17.— frtig. **Roulette-terv** 1.50—4.50 frtig. **Tivoli társasjáték** a vendégek szórakoztatására

60	70	80	90	100 cm.		21	26	32	37	42 cm.
4.40	5.50	6.60	8.50	12.50	**Sakktábla** politiroz. veres cseresnyefa	1.— 1.40	1.50 1.80	1.80 2.—	2.50 3.—	3.30 4.—

Sakkalakok, angol forma, egy készlet —	1	2	3	4	5	6	7
	2.—	2.40	2.80	3.20	5.—	6.40	7.20

Pinozértáska derékra csatolható szarvas-bőrből —	egyes	kettős	harmas
	1.50	2.50	3.50

Szalvétaprés bükkfából 52 cm. hosszu, 26 cm. széles 4.30. **Papir-tányérok**, nyári mulatságok, kirándulásokhoz, 100 darab 15 cm. 1.30, 17 cm. 150. **Ellenőrző bárczák** 100 drb. 1-es sárgarézből frt—.90 100 drb, 5-ös vörös rézből frt 1.20 100 drb. 10-es nickelből frt 1.40 100 drb. 20-as sárgarézből frt. 2.20 100 drb. 50-es vörösrézből frt 4.— 100 drb. 100-as sárgarézből frt 5.— Ariosa-zeneszekrény 15 frt egy kotta 50 kr. **Mignon-orgona** kellemes lágy hangu, kettősorgona, hangsorozattal, hangja totszés szerint erősbithető vagy gyengithető, 30 frt, a hangjegy-lapok méterje 35 kr. **Flobert**, czél- és madárlövő-puska 7.— 10.— 12.— frtig. **Idő jósló barát**, csinos svájczi házikóban 1.20. **Időjósló**, női- és férfi alak, csinos házikóban 1.50—2 frtig. Sörös pohár ala tálcza ércből 100 drb. 8 frt fekete kemény kaucsukból tuczatja 3 frt

Számoló-czédulát kivánatra bérmentve küld.

KERTESZ TÓDOR müiparáruk raktára.

Kedvezmény a vendéglősöknek!

Illencz János

kádármester,

Budapest, Tisztviselőtelep, Elnök-utcu 26.

Illencz Károlynak a „Kádár"-hoz czimzett vendéglőjénél (saját ház).

Kádár-műhelye készletben tart uj hordókat

15 literesektől 300 literesekig.

Nagyobb hordók s minden e szakmába vágó tárgyak megrendelésre gyorsan készittetnek. Javitásokat elfogad rögtön és pontosan teljesit. Elvállalja a hordók tisztitását. A t. vendéglős urak számára **jutányos árak** s az a kedvezmény, hogy az uj hordókat kiforrázva, a javitásra adottakat kitisztitva szolgáltatjuk vissza. Hordótisztitások esetleg a megrendelők pinczéjénél eszközöltetnek.

Leander-tartók gyorsan és olcsón készittetnek.

Megkeresések személyesen és levélben eszközölhetők, vagy e lap szerkesztősége utján.
Jó állapotban levő **transport-hordók** igen jutányosan kaphatók.

Vidéki megrendelések az állomástól el és az állomásra visszaszállittatnak.

Tisztelettel

Illencz János

kádármester,

X. Tisztviselőtelep, elnök-u.

A hordókat a háztól és a házhoz szallitja.

Járványok idején és minden időben semmi sem biztositja jobban az egészséget, mint a *jó és emésztőképes gyomor*, meg a *tiszta ivóviz.* Kitünő eszköz erre a

MOHAI
Ágnes-forrás

természetes szénsavdús ásványviz,

mint feltétlenül *tiszta*, kellemes és *olcsó asztali és étrendi* savanyuviz; dus szénsavtartalmánál fogva nemcsak *biztos óvószer fertőző elemek ellen*, de egyszersmind serkentőleg hat *a gyomor szervezetére;* emésztőképességét *helyreállitja és fokozza*, valamint minden *kóros behatástól megóvja.*

Kedvelt borviz.

Az Ágnes-forrás kezelősége.

Főraktár

Édeskuty cs. k. udvari szállító

Budapest. V. Erszébet-tér 8.

Kapható minden gyógytárban, füszerkereskedésben és vendéglőben.

A borszéki viz a savanyuvizek királya!

BORSZÉK

GYÓGYFÜRDŐ ERDÉLYBEN

Csikmegyében a fenyvesek hazájában.

A világ minden tárlatán első kitüntetést nyert. Milleniumi nagy éremmel is kitüntetve.

Fürdőidény tartama: **junius 15-től szept. 15-ig.** Utazás **Szász-Régenig** vasuton, onnan a fürdőigazgatóság által szubvenczionált gyorskocsikon. — E gyorskocsikra előjegyzést tehetni **Miklós Görög** vállalkozóknál **Szász-Régen**. Déli utirány: **Brassó, Csikszereda** vasuton, onnan kocsin.

A borszéki borviz a savanyu-vizek királya!

Megrendelhető: IGAZGATÓSÁGNÁL BORSZÉK.

KAPHATÓ MINDENÜTT.

Fürdőre, borvizüzletünkre nézve minden felvilágositással, prospektussal, árjegzékkel szolgál a

Fürdőüzlet igazgatósága Borszék.

Posta, távirda helyben.

Megrendelhető: Igazgatóság Borszék.

Bérbeadó szálloda.

Kun-Félegyháza 33000 lakossal biró városban, hol eddig egy szálloda van — épül egy egyemeletes szálloda, mely áll **földszinti kávéház** 20 méter hosszu 12 méter széles, **egy nagy ebédlő, 12 vendégszoba.** vendéglős lakása **3 szoba** és megfelelő pincze — a város legélénkebb és legnagyobb népforgalmu helyén, a vasut-utczában elkészül ez év deczember 1-én és átvehető.

Bővebb felvilágositást ad az épület tulajdonosa

Feuer Lajos

Kunfélegyházán.

Dr. Ludwig Willibald

első nagymarosi pezsgő-pinczészete

ajánlja elismert kitünő minőségü **védjegyzett pezsgő borait:**

Préda Trois-roses.

ARANYCSEPPEK (Goldtropfen) kaphatók az egész Monarchiában, minden elsőrendü füszer- csemege- vendéglő- s kávéházi üzletekben.

KÉPVISELŐ:

HUNKE JÁNOS

IX, Lónyai-utcza 9. ajtó 1.

Van szerencsém a nagyérdemü közönség b. tudomására hozni, hogy Király-utcza 9. sz. alatt levő galvanizáló, nikkelező és polirozó intézetemben egy külön ágat rendeztem be a kor legujabb vivmányainak megfelelőleg, konyhaedények, gyümölcs-, só- és gyufatartók, tálczák, serviceok, evőeszközök, kalaptartók, csillárok stb. minden e szakba vágó tárgyaknak tökéletes megujitására a legjutányosabb árak mellett.

Pontos és szolid kiszolgálásról előre is biztositva, maradtam

kiváló tisztelettel

GOLD JÓZSEF

Budapest VII., Király-u. 9.

Jutalomdijazott!

a Sachs Armin-féle

első magyar cs. és kir. szabadalmazott

hordozható jégszekrénygyár.

BUDAPESTEN.

Gyár: **Bezerédy-utcza 19. sz.** Raktárhelyiség: **Kerepesi-ut 40. szám.**

Kitüntetve a nagy milleniumi éremmel.

Ajánlja ujonan szerkesztett **jégkészületeit** a sör, bor, tej, viz, hus, étel stb. behütésére, valamint **tartályait fagylalt** számára s **gépeit** annak előállitására, minden nagyságban és alakban, nemkülönben szabadalmazott legujabb és ledgyakorlatibb **fémhabzó** és **önhabzó csapjait** és **hordóaknákat**, szellentyük sörhöz, melyek folyton a legnagyobb választékban raktáron tartatnak, a legolesóbb árak mellett.

Raktár a Fleischmann-féle tejszállitó kannákból eredeti árakon.

Árjegyzékek és ábrák ingyen megküldetnek.

KNYASSKÓ GYÖRGY

kárpitos és diszitő

Budapest, VIII., Kerepesi-ut 51. szám.

Elvllal itt helyben valamint vidéken kárpitos- és diszitő munklatokat stylszerüen. Szállodák, kávházak, vendlők, magánlakások teljes berendezését, barocce, renaissance és bármily kivitelben, sőt a legegyszerübb izlésnek is mefelel, szintugy a legolcsóbbtól a lefinomabb kivitelben.

Szálloda eladás!

Az 50 év óta fennálló és legjobb karban levő

Schifbeck-féle szálloda Kassán

a város közepén és legszebb helyén, az új szinházépület átellenében szabad kézből és előnyös föltételek mellett eladó.

Csakis szóbeli értesitést ad a tulajdonosnő

özv. Schifbeck Lujza

Kassa, Kossuth-utcza 9. számu kisebb házában.

Telefon-összeköttetés. Táviratok czime: Grosz Ödön Budapest.

Crosz Ödön

szállodai, vendéglői és kávéházi személyzetet elhelyező és szaküzleteket közvetitő főügynökség

Budapest.

Tisztelettel van szerencsém a t. szállodás és kávéháztulajdonos urak, valamint az e szakmába tartozó alkalmazottaknak

VII. ker., Károly-körut 9. (gróf Hadik-palota)

első udvarban levő, elsőrendü elhelyező ügynökségemet szives figyelmébe ajánlani. Miért is aziránt kérem föl a t. főnök urakat, hogy bármi személyzetre vonatkozó szives szükségletét irodámból beszerezni méltóztassanak.

Hozzám érkezendő rendeleteknek rögtöni elintézését előre igérhetem, kiindulva abból, hogy irodámmal egyetemben levő s tulajdonomat képező kávéházban mindennemü szakképzett személyzet bármikor rendelkezésemre áll. Egyben azt is hozom szives tudomásul, hogy irodámban kizárólag szakmánkat gyökeresen értő egyéneket alkalmazok, s ezért ki van zárva a főnök uraknál ügynökségem folytán köldendőt személyzettel való megelégedetlenség.

Egyebekben fölkérem mindazon urakat, kik üzletek eladni vagy venni szándékoznak, bizalommal forduljanae hozzám, mivel ugy helyben, mint a vidéken, személyesnis minden üzletet ismerek, valamint azoknak meneteléről y tudomással birok. Végül pedig készséggel állok ugy a helbeli, mint a vidéki igen t. szállodás, vendéglős és kávés uraknak szives rendelkezéseikre akkor is, amidőn bármily ügynek elintézését avagy bevásárlások eszközlésével megbiznak.

Magamat szives jóindulatába ajánlva, vagyok

kiváló tisztelettel **Grosz Ödön.**

Vendéglő megnyitás.

Van szerencsém a nagyérdemü közönséget értesiteni, miszerint az **Aréna-ut 40. számu uj házban** (István-ut sarok) a mai kor igényeinek **teljesen megfelelő**

vendéglőt

rendeztem be s azt mult hó 16-án megnyitottam.

Fő törekvésem oda irányul, hogy *jó magyar konyhámmal*, hamisitatlan *tiszta jó boraimmal*, nemkülönben figyelmes, előzékeny kiszolgálással s *jutányos árakkal* a nagyérdemü közönség teljes megelégedését s minél nagyobb pártfogását kiérdemeljem.

Helyiségem *társas összejövetelekre, lakodalmakra a legalkalmasabb hely.*

Magamat a nagyérdemü közönség nagybecsü pártfogásába ajánlva maradtam,

Budapesten, 1898. julius hó 19-én.

kiváló tisztelettel

Lengyel Lajos.

vendéglős.

Eladó szálloda.

Budapest közelében egy diszesen berendezett régi

szállodai üzlet

betegség folytán 15.000 frtért eladó. Házbér olcsó. — A szálloda, vendéglő, étterem és kávéházi helyiségekkel s udvarkerttel van egybekötve. Komoly szándéku vevőknek *Ihász* György közvetitő intézete nyujt felvilágositást Budapesten.



KORONA PEZSGŐ

Próbaládák 2 palaczkkal bérmentve Magyarország és Ausztria bármely postaállomására 3 frt utánvéttel. Viszonteládrusitóknak megfelelő engedmény.

MATTES JÁNOS,

Budapest, Haris-bazár.

Kaphatók: **Szimon István** főüzlet Váczi-körut 12., fiók-üzlet Váczi-körut 60. és Teréz-körut 35. — **Vogel Gyula** Andrássy-ut 29. **Rabsch Sándor** Kerepesi-ut 11. — **Sallay István** Kerepesi-ut. **Török Bódog** Kerepesi-ut. — **Diósy Kálmán** Kerepesi-ut 22. **Weinberger Gusztáv** Calvin-tér. — **Tóth Imre** Üllői-ut 73. **Czekkel Ferencz** Nefelejts-utcza. — **Steurer Antal** Rózsa-utcza. **Gaizler Béla** Buda, Vár. — **Sellner Gyula** Buda, Vár. — **Schedel János** Budai Fő-ut, valamint a legtöbb füszer- és csemegeüzletben.

Bérbeadási hirdetmény.

A réfülöp—boglári hajózási társaság tulajdonát képező a Balaton-parton épült **„Balaton gyöngye" szálodája Révfülöpön**, (posta- és távirda állomás Kővágó-Örsön), mely a mai kor igényeinek megfelelőleg van berendezve, 1899. évi április hó 24-től kezdve **6 egymásután következő évre bérbeadandó**. Nevezett szálloda tartozékait képezik: egy nagy étterem verandával, olvasóterem, 5 kényelmesen berendezett vendégszoba, 2 padlás szoba, továbbá egy korcsmahelyiség, 2 szoba a vendéglős számára cselédségi lakás, tágas pincze, padlás, istálló, korcsizin és jégverem.

Gőzhajó-közlekedés kora tavasztól késő őszig. A kérdéses szálloda a rendes közlekedési országut mellett fekvén, a bérlő nemcsak a nyári idény alatt, hanem egész éven át rendes forgalomra számithat.

A bérbeadás zárt **ajánlatok** utjan, melyek **Ungár Jakab urhoz Révfülöpre** czimzendők, — szóbeli tárgyalás mellett 1898. augusztus 28-án delután 2 órakor a helyszinén, Révfülöpön fog megtartatni. Az erre vonatkozó feltételek **Dr. Kovács Vilmos ügyvéd urnál Tapolczán**, ugy Ungár Jakab ur társtagnál Révfülöpön, nemkülönben „özv. Frank Mórné és tsa" czégnél Boglárón bármikor megtekinthetők.

Kelt Révfülöpön, 1898. julius hó 21-én.

A révfülöp-boglári hajózási társaság,
Greiner, Ungár és tsai.

Eladó borok.

40 hektoliter Zalaegerszegi **Janka-hegyi fehér bor**, hektoliterenkint 18 forintért **eladó**. Értekezhetni: **Kaszás Lajos** főpinczérrel **Balaton-Földváron.**

Eladó vagy bérbeadó vendéglő.

Görbön (Pinczehely mellett) a

nagyvendéglő

a hozzátartozó melléképületekkel, szép kerttel, földekkel és egy bolthelyiséggel, mely különösen hentes üzletnek alkalmas, eladó, vagy több évre kiadó.

Értekezhetni:

Elkán József tulajdonosnál

Dunaföldváron.

Pirszén-eladás.

Van szerencsénk köztudomásra hozni, hogy a mai naptól kezdve további intézkedésig **dió-pirszenet** valamint **I. osztályu pirszenet** 100 kgr.-ként frt 1.72 és II. oszt. **pirszenet** „ „ frt 1.20 a Budapest-józsefvárosi és budai légszeszgyárainkban eladunk és kivánatra szállitás és berakással együtt 250—1000 kgr. vételnél **14 krral** és több mint 1000 kgr. vételénél **10 krral** számittatik 100 kgrként.

Azon rendelésekért, melyek Pestről a budai oldalra, valamint azok, melyek a kültelkekre szólnak, kétszeres szállitási költség számittatik.

Budapest, 1898. aug 1.

Az általános osztrák-magyar légszesztársulat

budapesti légszeszműveinek helyi igazgatósága.

A vonatok **indulása** Budapest ny. p. udvarról. — A vonatok **érkezése** Budapest ny. p. udvarra.

Érvényes 1898. május 1-től.

DÉLELŐTT

vonat szám	óra	percz	vonat neme	hová
○702	12	00	k.e.v.	Konstantinápoly
△102	1	00	„	Bécs,PárisLondon
166	5	55	sz.v.	Palota-Ujpest
÷110	6	10	ost.e.v.	Bécs, Ostende
124	6	15	sz.v.	Érsekujvár
4102	6	30	„	Esztergom
6102	6	40	„	Czegléd, Szolnok
168	6	50	„	Palota-Ujpest
6012	6	55	v.v.	Lajosmizse
1402	7	35	gy.v.	Zsolna, Berlin
106	8	05	„	Bécs
708	8	15	gy.—v.	Temesvár, Orsova
712	8	30	sz.v.	Temesvár
⊟142	8	40	„	Nagy-Maros
170	9	05	„	Palota-Ujpest
116	9	15	„	Bécs

○ Közlekedik minden vasárnap.
△ „ „ csütörtökön.
÷ „ „ hétfőn.
◎ „ ünnep és vasárnap jun. 1-től bezárólag aug. 31-ig.
~ Közlekedik junius 1-től bezárólag augusztus 31-ig.
□ Közlekedik julius 1-től.
⊖ „ minden szerdán,
⊟ „ ünnep és vasárnap május 15-től bezárólag szept. 15-ig.
⊕ Közlekedik jun. 1-től szept. 15-ig.
ℓ Párkány-Nánáig csak jun. 1-ig.

DÉLUTÁN

vonat szám	óra	percz	vonat neme	hová
6104	12	05	sz.v.	Czegléd, Szolnok
172	12	15	„	Palota-Ujpest
136	12	25	„	Nagy-Maros
⊟146	12	40	„	Nagy-Maros
174	1	05	„	Palota Ujpest
⊟4106	1	25	„	Pilis-Csaba
104	1	45	gy.v.	Bécs, Páris
126	2	15	h. gy.v.	Párkány-Nána
176	2	20	sz.v.	Palota-Ujpest
704	2	30	gy.v.	Bukarest
4104	2	35	sz.v.	Esztergom
6002	2	45	„	Lajosmizse
144	2	55	„	Érsekujvár
720	3	05	„	Czegléd, Szolnok
178	4	05	„	Palota-Ujpest
716	4	25	„	Szeged
138	4	35	„	Nagy-Maros
⊟186	5	05	„	Palota-Ujpest
⊕108	5	45	gy.v.	Bécs
⊟148	6	00	sz.v.	Vácz
180	6	10	„	Palota-Ujpest
ℓ 140	6	30	„	N.-Maros, P.-Nána
710	7	00	„	Verciorova
4112	7	10	v.v.	Esztergom
6014	7	20	„	Lajosmizse
□128	7	45	sz.v.	Párkány-Nána
182	7	55	„	Palota-Ujpest
◎150	8	05	„	Vácz
218	9	05	tv.sz.sz	Érsekujvár
184	9	25	sz.v.	Palota-Ujpest
118	9	35	„	Bécs
⊖ 706	10	15	ost.e.v.	Konstantinápoly
714	10	35	sz.v.	Szeged, Temesvár
1406	10	45	„	Zsolna, Berlin
~152	11	20	„	Vácz

DÉLELŐTT

vonat szám	óra	percz	vonat neme	honnan
⊟701	12	50	k.e.v.	Konstantinápoly
161	4	40	sz.v.	Palota-Ujpest
□705	5	30	ost.e.v.	Konstantinápoly
163	5	40	sz.v.	Palota-Ujpest
⊖151	6	20	„	Vácz
165	6	35	„	Palota-Ujpest
6101	6	45	„	Szolnok-Czegléd
1405	6	55	„	Zsolna, Berlin
217	7	05	tv.szsz.	Érsekujvár
709	7	15	sz.v.	Verciorova
4101	7	25	„	Esztergom
167	7	35	„	Palota-Ujpest
117	7	45	„	Bécs
6011	7	55	v.v.	Lajosmizse
~139	8	10	sz.v.	Nagy-Maros
713	8	25	„	Czegléd
127	8	50	„	Párkány-Nána
169	10	10	„	Palota-Ujpest
143	10	50	„	Érsekujvár
715	11	05	„	Szeged

○ Közlekedik minden szombaton.
⊟ „ „ csütörtökön.
□ „ „ hétfőn.
⊟ „ ünnep és vasárnap jun. 1-től bez. aug. 31-ig.
⊖ Közlekedik junius 1-től bezárólag aug. 31-ig.
~ Közlekedik junius 1-től.
△ „ minden szerdán.
⊖ „ ünnep és vasárnap máj. 15-től bez. szept. 15-ig.
÷ Közl. jun. 1-től bez. szept. 15-ig.

DÉLUTÁN

vonat szám	óra	percz	vonat neme	honnan
171	12	55	sz.v.	Palota-Ujpest
⊖141	1	15	„	Nagy-Maros
703	1	25	gy.v.	Bukarest
173	1	40	sz.v.	Palota-Ujpest
103	1	50	gy.v.	Bécs, Páris
175	3	00	sz.v.	Palota-Ujpest
6001	3	10	„	Lajosmizse
135	3	55	„	Nagy-Maros
6103	4	05	„	Szolnok, Czegléd
4103	4	40	„	Esztergom
⊖185	4	50	„	Palota Ujpest
⊖145	5	30	„	Nagy-Maros
177	5	45	„	Palota-Ujpest
115	5	55	„	Bécs
711	6	50	„	Temesvár
179	7	00	„	Palota-Ujpest
707	7	40	gy.v.	Orsova, Temesvár
125	8	05	sz.v.	Párkány-Nána
⊖4105	8	15	„	Pilis-Csaba
181	8	40	„	Palota-Ujpest
105	8	50	gy.v.	Bécs
1401	9	20	„	Zsolna, Berlin
4111	9	30	v.v.	Esztergom
△109	9	55	ost.e.v.	Bécs, Osztende
719	10	05	sz.v.	Szolnok, Czegléd
183	10	15	„	Palota-Ujpest
⊟149	10	30	„	Vácz
137	10	40	„	Nagy-Maros
÷107	10	50	gy.v.	Bécs
6013	11	00	v.v.	Lajosmizse
123	11	20	sz.v.	Érsekujvár
⊖147	11	35	„	Vácz
○101	11	50	k.e.v.	London,Páris Béc

A vonatok **indulása** Budapest k. p. udvarról. — A vonatok **érkezése** Budapest k. p. udvarra.

Érvényes 1898. május 1-től.

DÉLELŐTT

vonat szám	óra	percz	vonat neme	hová
◎902	12	20	k.e.v.	Konstantinápoly
△102	12	40	„	Bécs,PárisLondon
32	6	25	v.v.	Nagy-Kanizsa
604	6	45	gy.v.	Gyfehérvár,N-Szeben
10	6	50	sz.v.	Bécs, Graz
402	7	10	gy.v.	Kassa, Munkács
1002	7	15	„	Zágráb, Fiume, Róma
304	7	30	„	Ruttka, Berlin
⊕320	7	35	sz.v.	Hatvan
906	7	35	„	Belgrád, Bród N.-Kanizsa
1508	7	50	„	Kassa, Poprád-Felka
1008	8	00	„	Zágráb, Fiume, Pécs
606	8	10	„	Arad, Brassó
506	8	30	„	Kolozsvár, Brassó
6	8	50	gy.v.	Bécs, Graz
408	8	50	sz.v.	Munkács, M-Sziget
⊕20	9	00	„	Bicske
1708	9	15	„	M-Sziget Stanislau
306	9	35	„	Ruttka, Berlin
□34	11	25	v.v.	Székesfehérvár

◎ Közlekedik kedden és pénteken.
△ „ szerdán és szombaton.
⊕ „ ünnnp és vasárnapokon máj. 15-től bez. szeptember 15-ig.
□ Közlekedik jun. 1. bez. szept. 15.
○ „ máj. 15. bez. szept. 15.
⊟ „ jun. 15. bez. szept. 15.

DÉLUTÁN

vonat szám	óra	percz	vonat neme	hová
⊕512	12	10	sz.v.	Nagy-Káta
○22	12	15	„	Bicske
310	12	35	„	Hatvan
316	1	30	„	Gödöllő
1302	1	45	gy.v.	Fehring, Graz
602	1	55	„	Arad, Bukarest
504	2	15	„	Tövis, Kőrösmező
4	2	20	„	Bécs, Páris
16	2	30	sz.v.	Bicske
404	2	35	gy.v.	Kassa, Lawoczne Lemberg
904	2	40	„	Konstantinápoly
312	2	45	sz.v.	Hatvan
510	2	55	„	Szolnok
1004	3	00	gy.v.	Zágráb, Fiume, Eszék
1022	3	20	v.v.	A.-Szabolcs, Paks
302	3	45	gy.v.	Ruttka, Berlin
910	4	00	sz.v.	Szabadka
12	4	30	„	Győr, Sz.-fehérvár
308	5	20	„	Fülek, Ruttka
508	5	45	„	Kolozsvár, Brassó
318	6	25	„	Hatvan
1706	7	05	„	M-Sziget Stanislau
□18	7	15	„	Bicske
26	7	35	„	N-Kanizsa, Trieszt
1506	8	00	„	Kassa, Poprád-Felka
1006	8	30	„	Zágráb, Fiume, Eszék
406	8	40	„	Ungvár, Lemberg
48	9	10	tszsz	Bicske
502	9	15	gy.v.	Kolozsvár, Bukarest
1304	9	55	sz.v.	Fehring, Graz
608	10	00	„	Arad, Brassó
908	10	20	„	Belgrád, Eszék, Bród
⊟1510	10	40	gy.v.	Kassa, Poprád-Felka
8	10	45	sz.v.	Bécs
322	11	00	v.-v.	Ruttka, Miskolcz

DÉLELŐTT

vonat szám	óra	percz	vonat neme	honnan
○101	12	10	k.e.v.	London, Páris, Bécs
□901	12	30	„	Konstantinápoly
643	5	00	tv.sz.sz	Arad
321	5	20	v.v.	Ruttka
1707	5	45	sz.v.	M.-Sziget
607	6	10	„	Brassó, Arad
47	6	15	t.sz.sz.	Bicske
405	6	35	sz.v.	Lemberg Miskolcz
7	6	40	„	Bécs, Sopron
⊖1509	6	55	gy.v.	Poprád-Felka, Kassa
907	7	05	sz.v.	Belgrád, Bród
507	7	10	„	Brassó, Kolozsvár
309	7	30	„	Hatvan
1303	7	35	„	Graz, Fehring
501	7	50	gy.v.	Bukarest, Brassó
1021	7	55	v.v.	Paks,Adony,Szabolcs
1505	8	15	sz.v.	Kassa, P.-Felka
1005	8	20	„	Fiume, Zágráb, Eszék
1003	8	40	gy.v.	Fiume
△319	8	45	sz.v.	Hatvan
509	9	15	„	Szolnok
11	9	25	„	Győr
23	10	15	„	Triest, Fiume
909	10	30	„	Szabadka
307	10	35	„	Ruttka, Fülek

○ Közlekedik kedden és pénteken,
□ „ szerdán és szombaton,
⊖ „ jun. 15. bez. szept. 15.
ℓ „ ünnep és vasárnap május 15. bez. szept. 15.
△ Közlekedik május 15. kezdve.
⊕ „ jun. 1. bez. szept. 15.
⊟ „ máj. 15. szept. 15.

DÉLUTÁN

vonat szám	óra	percz	vonat neme	honnan
311	12	25	sz.v.	Hatvan
301	12	50	gy.v.	Berlin, Ruttka
903	1	05	„	Konstantinápoly
601	1	10	„	Bukarest, Arad
1901	1	25	„	Gyékényes, Pécs
403	1	30	„	Lemberg, Kassa
3	1	45	„	London, Páris, Bécs
503	1	50	„	Tövis, M.-Sziget
1301	2	05	„	Graz, Fehring
⊟21	4	55	sz.v.	Bicske
313	5	55	„	Gödöllő
505	6	20	„	Brassó, Kolozsvár
27	6	50	v. v.	Győr
5	7	15	gy.v.	Bécs, Graz
605	7	20	sz.v.	Brassó, Arad
905	7	35	„	Belgrád, Eszék
305	7	45	„	Berlin, Ruttka Szerencs
1007	8	00	„	Fiume, Zágráb, Pécs
1705	8	10	„	Staniszlau, M.-Sziget
1001	8	35	gy.v.	Róma, Fiume, Zágráb
407	8	40	sz.v.	Munkács, M.-Sziget
⊖15	8	55	„	Fiume, N.-Kanizsa Bicske
1507	9	05	„	Kassa, P.-Felka
9	9	20	„	Bécs, Graz
303	9	25	gy.v.	Berlin, Ruttka
603	9	40	„	N.-Szeben Gyulafehérvár
25	9	45	sz.—v.	Trieszt, Fiume
401	10	00	gy.v.	Munkács, Kassa
ℓ 19	10	05	sz.—v.	Bicske
ℓ 511	10	30	„	Nagy-Káta
ℓ 317	10	50	„	Hatvan
⊖17	11	45	„	Siófok, Sz.-fehérv.

A vonatok **indulása** Buda-Császárfürdő kitérőről. D. e. 6 ó. 24 p. Esztergom felé. D. u. *1 ó. 19 p. Pilis-Csaba, 2 ó. 29 p. Esztergom, 7 ó. 05 p. Esztergom felé. *Közlekedik ünnep és vasárnap május 15-től bez. szeptember 15-éig.

A vonatok **érkezése** Buda-Császárfürdő kitérőbe. D. e. 7 ó. 36 p. Esztergomból. D. u. 4 ó. 46 p. Esztergom, *8 ó. 19 p. Pilis-Csaba, 9 ó. 34 p. Esztergomból. *Közlekedik ünnep és vasárnapokon május 15-től bez. szept. 15-ig.

1886. sz.
K/I.

Árverési hirdetmény.

Mely szerint alólirott Tisza-Ujlak község elöljárósága közhirré teszi, hogy a község tulajdonát képező

Korona vendéglő

az 1899. évi január hó 1-sö napjától számitott **3** évre nyilvános és zárt ajánlatok utján a f. évi **augusztus hó 25-ik napjának** délelőtt 9 órakor, a legtöbbet igérőnek

haszonbérbe fog adatni.

A kikiáltási ár a jelenlegi állapotok szerint **951 frtban állapittatik meg**, a vendéglő felépitése esetén azonban az összeg változik s a bérlő az árveréskor már előre köteles lesz megajánlani és elfogadni azon összeget, melyet a megnagyobbitott helyiségért fizetni fog. Bérlő minden kártéritése igénye nélkül köteles lesz türni az épitkezést, megától értetvén, hogy az épitkezés tartama alatt, ha a bérlethez tartozó helyiségekből és tárgyakból semmit használni nem fog, haszonbért nem fog fizetni. Az árverési feltételek és az épitkezés rajza a jegyzői irodában megtekinthető.

Ha az árverés a fent irt napon nem sikerül, a második árverés szeptember hó 9-én d. e. 9 órakor fog megtartatni.

Az árverés a képviselőtestület jóváhagyása után válik jogerőssé.

Tisza-Ujlak 1898. julius hó 26-án.

Imreh László, jegyző. **Punagh János**, biró.

Tan- és nevelő-intézet

Rákos-Palotán (Budapest mellett).

Kies és egészséges fekvése folytán a fővárosi előkelőbb közönségnek kedvelt nyaralóhelye.

Kényelmes közlekedés a fővárossal a villanyosvasutak és a magyar állam vasut által.

Az intézet egy öt hold kiterjedésü parkban fekszik.

Növendékek felvétetnek 4 elemi, 6 polgári, 8 gymnasiumi osztályba. **Az elemi, polgári és a négy alsó gymnasiumi osztályok a nyilvánosság jogával vannak felruházva.** A gymnasium négy felső osztályába járók is alapos oktatásban részesülnek és mint magántanulók egy nyilvános főgymnasiumban tesznek vizsgát. A magyar-, német-, franczia-, latin nyelvek alapos tanitására különös sulyt fektetek. A szellemi tehetségek fejlesztése mellett a **test edzésére** is kiváló gond fordittatik. Kitünő tanerők. Alapos oktatás és gondos felügyelet. Erőt adó jó táplálék. Kitünő viz. **A növeldei dij mérsékelt.** Ismertetővel (programmal) és bővebb felvilágositással szivesen szolgál

Rákos-Palotán (Budapest szomszédságában, vasuti-, posta- és távirdaállomás)

Wágner Manó,
igazgató, intézettulajdonos.

Pályázat.

A nagykárolyi régi kaszinó az általa Nagy-Károly város Kölcsey-utczájában a vármegyei székházzal szemben ujonan létesitett helyiségeihez tartozó

vendéglőt

mellék- és kerthelyiségeivel

együtt bérlet utján szándékozik fentartani és kezeltetni.

Felhivatnak mindazon vendéglősök, kik ezen bérletet elnyerni óhajtják, hogy ajánlataikat **folyó 1888. évi augusztus hó 30-ik** napjának délelőtti 11 órájáig a nagykárolyi régi kaszinó igazgatójához czimezve, vagy zárt boritékban nyujtsák be, vagy a jelzett időben megtartandó versenytárgyaláson szóbeli ajánlat tétele végett személyesen vagy törvényes meghatalmazottjuk utján jelentkezzenek.

Kikiáltási évi bér 1000 frt.

Az ajánlatokhoz — legyenek azok szóbeliek, vagy irásbeliek — 250 frt bánompénz melléklendő.

A szerződés alapját képező bérleti, valamint árverési fellételek Nagy-Károlyban a kaszinó igazgatójánál, fent kitett határidőig naponként megtekinthetők.

Későn érkező, vagy bánompénzzel el nem látott ajánlatok figyelembe vétetni nem fognak.

Nagy-Károly, 1898. junius 30.

A választmány megbizásából:

Kacsó Károly,
igazgató.

Nyomatott Márián György könyvnyomdájában, Budapest, VIII. Mária-utcza 11.

XIV-ik évfolyam. 1898. 16. szám. Budapest, augusztus 20-án.

VENDÉGLŐSÖK LAPJA

„PINCZÉREK LAPJA“

A hazai szállodások, vendéglösök, kávések, pinczérek és kávéházi-segédek érdekeit felkaroló szakközlöny.

„Az első magyar orsz. pinczemesterek és pinczemunkások egylete“. a „Budapesti kávéház segéd-egylet“, a „Szatmár-Németi pinczér-egytet“, a „Székesfejérvári pinczér-egylet“, a „Szombathelyi pinczér betegsegélyző-egylet“, a „Győri pinczér-egylet“, a „Révkomáromi vendéglősök- és kávések ipartársulata“, az „Aradi pinczér-egylet“nek, a „Szabadkai pinczér-egylet“-nek, az „Aradi vendéglősök- és kávések-egyesületé“-nek, az „Ujvidéki szállodások-, vendéglősök- és kávések ipartársulatának“, a „Miskolczi pinczér-egylet“-nek és a „Kassai vendéglősök-, kávések-, korcsmárosok- és pinczérek-egyleté“-nek

HIVATALOS KÖZLÖNYE.

Megjelenik havonkint kétszer, minden hó 5-én és 20-án.

Előfizetési ár:

Egész évre	6.—	Félévre	3.—
Háromnegyed évre .	4.50	Évnegyedre	1.50

Laptulajdonos és felelös szerkesztö:
IHÁSZ GYÖRGY.

Szerkesztőség és kiadóhivatal:
VII. kerület, Akáczfa-utcza 3-ik szám.
Kéziratok és előfizetések ide intézendők.

Szakoktatás.

Irta: **Poós Gyula.**

(Vége.)

A vendéglős iparnál ugyancsak *kötelező* a szak- vagy ismétlő iskola látogatása, de az *ellenőrző közegek* nagyon kevés sulyt fektetnek erre s ha valahol az ipariskolát látogatják tanonczaink, ottan csakis az erélyes hatósági közegnek köszönhetjük, hogy az iskola látogatva lesz. A vallás- és közoktatási miniszter 1893. augusztás 31-én keltezett 33.564. szám alatt kiadott rendelete *megköveteli* a vendéglősöktől, hogy tanonczainkat ipariskolába küldjük. Miért nem teljesitik ezt a rendeletet a vendéglősök? Vagy ha már nem teljesitik jószántukból a korcsmárosok ezt a követelményt, miért nem *kényszeritik* a hatóságok a vendéglősöket erre? Ha a vendéglősök többségében jobban ki volna fejlődve a testületi szellem, akkor bizvást már rég nem képezne nálunk a szakoktatás panaszra okot, de vegyük a törvényt ugy elő, hogy van. A törvény kötelezi *minden* iparost, — tehát korcsmárost és kávést is — hogy tanonczait ipariskolába járassa; egyuttal megadja a törvény *minden* szakmának azt a jogot, hogy elegendő számu hallgatók létezésekor, egy *külön* tanfolyamot fentarthasson. A törvény, a mai viszonyokhoz mérten, igen jó s mégsem lesznek végrehajtva. Vagy micsoda akadályt képezne például, ha a szegedi vagy debreczeni korcsmárosok összemennek s mondják: Kartársak! a hatóság azt akarja, hogy járassuk borfiuinkat este 8 órakor az ipariskolába, oda a hová, cserepesek, czipészek, szatócs, szabók s mások járnak, de mi ezt nem tehetjük, először: este 8 órakor kellenek nekünk a gyerekek, másszor pedig a mi borfiaink a fentnevezett „társaságba“ semmi okosat nem tanulnak, tehát határozzuk el, hogy mi, a törvényadta jogunk szerint, *külön* küldjük iskolába, *külön* tanitóval tanittassuk és olyan tantárgyakkal ismertessük meg, a mit nekünk korcsmárosoknak szükséges tudni s olyankor tartasson az iskola óra, mikor mi borfiuinkat nélkülözni tudjuk! *Ez* volna a végrehajtása annak a törvénynek!! Mikor ezen már mind keresztül estünk, választunk egy tanárt, odaadjuk neki a fővárosi szakiskola tantervét, megállapitjuk a tandijat és választunk egy 5 tagu felügyelő bizottságot. Tehát csak ezt kellene tenni s akkor volna hazánkban *elméletileg* is képzett pinczér s akkor eltünne a sok botrányos étlap hibák s végül a mai maradi korcsmárosok helyébe lépne egy egészséges, szorgalmas és szellemi kincsekkel rendelkező uj vendéglős nemzedék! A közmondás azt mondja: leleményesnek áll a világ; leleményes pedig csak a *képzett* ember lehet. Egy ilyen leleményes korcsmárossal minap találkoztam, mint főpinczér volt neki egy néhány ezer forintja, evvel egy stájer hegyes és erdős vidékének a völgyében épittetett egy svájczi stilü szállodát, a hegy tetejében pedig egy kilátó tornyot s csak evvel kezdte a hirdetést: X. X. Sommerfrische, der schänste punkt des immerprimen Steincomarks, Aussicht thurn stb. stb., egy pár év mulva ez az ember meggazdagodott, most csinált még egy hidegviz-fürdőt oda, sétányokat az erdőben s még egy pár dependenceokat s *ennek a vendéglőnek minden nyáron több ezer vendége van.* Most kérdem, a természet szépségét ki tudja jobban kihasználni: képzett ember, vagy a vadságában felnőtt budancz??



Fehér Imre.

Szövego a 2. oldalon.

Ne terheljük a közoktatási minisztert kongresszusi határozatokkal, *hanem teljesitsük mi a törvényt* s ha ez egyesek

SEC **TALISMAN** **TŐRLEY JÓZS. és T^SA** PROMONTOR. (BUDAPEST.) SEC

DEPOSÉ.

Mai számunk 12 oldal.

végett nem volna lehetséges, ott az *ellenőrző* hatóság, az majd rákényszeriti.

Bizony szégyen, hogy a XX. században egy művelt állam vendéglős tanonczai ösbutaságukban nőnek fel. Talán csak nem vagyunk Kinába?

Fehér Imre.

(Mai képünkhez.)

Mai számunkkal *Fehér* Imre érdemekben gazdag szaktársunk jól sikerült arcképét mutatjuk be t. olvasóinknak.

Fehér Imre született Gyöngyös-mellék en (Somogy megye). Iskolai tanulmányait Baranya-Sellyén jó sikerrel bevégezvén, a pinczéri pályára lépett s mint borfiu *Putzer* Antal jóhirü vendéglőjében, Putzer György fővárosi jeles szaktársunk nagybátyjánál nyert alkalmazást. Számos éveken keresztül mint főpinczér az ország nagyobb városaiban nyerte meg a közönség rokonszenvét, volt Pécsett, Eszéken, Székesfehérvárott, Aradon, Kapcsvárt, Dombovárt, Nagyváradon stb. Budapesten pedig az utóbbi években az „Erzsébetvárosi Kör“ és a „Nemzeti-Szalon“ kávésa és vendéglőse volt. Jelenleg Puszta Szent Mihályon, az Almássy-Pál-telep fürdő kioszkjának vendéglőse. Nagy gondot fordit üzletére, melynek felvirágoztatása körül kedves és szép neje, a minta gazdaasszony, valamint a fürdő tulajdonosa dr. *Ujváry* Ignácz ur is teljes odaadással buzgólkodnak. Mint kiváló szakembernek és jó magyar hazafinak, szerencsét és megelégedést kiváuunk. Éljen!

Magyar országos vendéglős- és pinczér szövetség.

II.

Minthogy az országos vendéglős szövetség körüli eddigi tárgyalásokkal összeköttetésbe már azért is hozhatók a kávések, mert alig képzelhető kávéház italmérési vagy legalább is kisebb mértékbeni italárulási engedély nélkül, és mert az országos nyugdij-egyletben is ugyszólván főtényezőkként szerepelnek, ugyanazért nem marad egyéb hátra, mint azon kérdést is felvetni, vajjon a tekintélyes kávések kara nem tartaná-e czélnak megfelelőnek a szakosztályokból összeállitandó vendéglősök országos szövetségében, mint egyik alkatrészét képező főtényező részt venni. Nézetünk szerint ebbeli elhatározás, illetve az épen emlitett szövegben való résztvétel nem csak határtalan örömöt előidézni irányadó körökben, de megbecsülhetetlen kincs egyszersmind, illetve legdrágább kőként ragyogna a szövetség koronájában, mely ékesztené és nagyonis életrevalóvá tenné magát az országos szövetség testületét; jeles vezérférfiaik beválasztatnának a sok jó tehetségből alkotandó igazgató választmányba — bölcsességgel vegyült tapasztalataik aranyerekként előmozditanák az annyira szükséges összetartást és a szövetség nagyjelentőségü érdekeit. Nagy kérdésnek látszik ezen és ilynemü mozgalom, mert vannak önálló kávések társulataik, a kik talán bizonyos beolvasztás és teljes önkormányzatukat félteni fogják; de közelebbről tekintvén bele a dologba, nem hisszük és nem tehetjük, hogy valaki ezen féltve őrzött önkormányzatot veszélyeztetve láthatná.

Igazolják ezt az országban létező vendéglős- és kávések vegyes társulataik, és igazolhatja azon körülmény, mely szerint minden társulat a maga alapszabályai szerint önállóan intézi el nagyobb részt helyi viszonyokra vonatkozó ügyeit a nélkül, hogy azokba az országos szövetség igazgatósága különösen indokolt megkeresés folytán befolyna, de megkeresés folytán igenis szent kötelességében állana megtenni azt, ami esetről-esetre kivánatosnak mutatkoznék, — különösen alapszabályai keretén belül, nagyobb fontosságu közügyeket a rendes, vagy rendkivüli szövetségi közgyülésnek tartván fen.

Minden szakmának képviselői lévén akár a centrumban, akár a közgyüléseken; igen természetes, hogy azok véleményeik és voksaik mindenkor döntő irányt képeznének, szem elől sohasem tévesztvén, miként nézetünk szerint maga az országos szövetség mintegy pótolván az eddig szükségből jónak talált kongresszusokat, főként az ezeknek fentartott nagyobb horderejü kérdéseket tárgyalná, az utóbbi vagyis országos értekezletek megkivánta költségek és időveszteség elesnék, és ami fő, egy állandó központi közeg állana minden perczben rendkivül fontos ügyekben az összes közönség rendelkezésére.

Fogalmaink szerint a III-ik országos vendéglős értekezleten *Bokros* Károly által benyujtott az országos vendéglős szövetségre vonatkozó emlékiratban hivatkozott felejthetetlen *Stadler* Károly, mint e tekintetben előharczos javaslatai megütik a kivánt mértéket, melyek a korszerübb eszmékkeli kiegészitése után, vagy a nélkül, kész kiindulási ponttól vétethetvén minden nagyobb munka nélkül a legközelebbi vendéglős kongresszuson mint egyike a főtárgyaknak a végrehajtó-bizottság javaslatai alapján elfogadhatók, és általában a szövetség létrehozását illetőleg érdemleges határozatok hozandók volnának.

Azon itt szóba jöhető aggodalom, miszerint az első pillanatban netalán jelentkező nem elegendő számu résztvevő miatt nem jöhetne létre a szövetség, nem elég alapos, mert minden kezdet nehézségekkel jár és vannak esetek, hol rövid idő alatt alig száz taggal megalakult egyletek vagy másnemü társulatok ma több ezerre rugó tagokat számitván, tökéletesen életképesekké lőnek. Vannak ugyanis szép számban olyanok, kik azon ártatlan szavakkal elodázni szeretik a résztvételöket: „majd meglátjuk, hogyan fejlődik a dolog,“ ezek bizonyos résztvevők, mihelyest kimondatik a megalakulás. Vannak továbbá igen okoskodók és fontolgatók, kik még megalakulás után is az alkalmasint távollétökben alkotott alapszabályokat nem ott, hol kellene, hanem illetéktelen magán körökben kritizálják, ezek ezek is tudományukat kimutatván, nem sok idő mulva belépnek a tagok közé és vannak, kik mindennek ellentmondó természetöknél fogva hosszabb ideig rontják a levegőt, mig végre senkit sem kapacitálhatván, bár mint született ellenzék, de mégis belépnek azok közé, akiket ők bár talán mindig kormányzásra képesnek nem tartanak, de az ügyek tárgyalásába befolynak és közköltségekhez is hozzájárulnak. Ily körülmények között nincs és nem lehet igazi ellensége az ügynek és annak virágzóvá tétele csakis rövid idő kérdése.

Még csak azt jegyezzük meg, miszerint az országos pinczer szövetség alkotásának főczéljai: a helyközvetités ügyének rendezése a pinczér szakiskolák és a szolgálati pragmatika, — a vendéglősök szövetségében is tért nyervén, ez okból sem forogh at fen akadály a pinczérek országos szövetségének a vendéglősök szövetségéhez való csatlakozás ellen, miért is reménylenünk szabadjon azt, hogy az e részbeni mozgalom, mely már több városokban istápolást nyert, — hogy gyorsabban megizmosodjon — végczéljául kitüzi a sokszor hangoztatott: viribusunitis-t.

Boór József.

Mért nem emelkedik Buda és vidéke?

Buda hátramaradásának az az oka, hogy még mindig hallatlan és sehol a világon nem létező magas hidpénzeket folytonosan szedik a teher- és egyéb kocsik után. Néhány példával leszek bátor bebizonyitani állitásom valódiságát, hogy egy várost nem ugy lehet

CSILLÁR-GYÁR részvénytársaság
Budapest, VII. Ilka-utcza
a Csömöri-uttól jobbra, a Stefánia-ut mögött.
Közlekedés a zuglói lovasuttal.

Az összes világitó rendszerek részére (ugymint: villany, gáz, acetylen benzin, borszesz és gazolin) csillárok szállitására ajánlkozik.
Honi gyártmány. Stylszerü kidolgozás. Dus választék. Olcsó árak
Teljes vendéglői, kávéházi és szállodai berendezésekre, *eredeti* rervezetekkel és költségvetésekkel *dijmentesen* szolgálunk.
Régi csillárok *aranyozása*, *tisztitása* és *átalakitasa* jutányosan eszközöltetik.

fejleszteni, hogy előbb betelepitünk hivatalnokokat, végrehajtókat, adóhivatalt, ügyvédeket és ügynököket,. hanem első sorban is szükséges, hogy ott iparosok, kereskedők és munkások ezrei telepedjenek le. Ezek azután maguk után vonják a nem termelő osztályokat. Már most vegyük pl., hogy a *Lágymányoson*, *Kelenföldön* vagy Ó-Budán vesz egy asztalos, esztergályos, hangszerkészitő stb. egy telket. Oda lakóházat, mühelyhelyiséget 20—30 ember részére épit. Megkezdi az iparát folytatni, ipartermékeinek legnagyobb részét a központba, Pestre adhatja el. Ezen iparczikkek szállitására kocsira és lóra van szüksége és kénytelen naponta legkevesebb négyszer átjönni a pesti oldalra. Ezért a négy kocsifordulóért 2 frt hidpénzt kénytelen fizetni, mely 2 frtok egy évben 730 frtot tesznek ki. 700 forint azonban a mai szük világban nagy pénz Buda szépségeért és jó levegőjeért nem hozza meg azt az áldozatot, mert nem is képes sem egy iparos, sem egy kereskedő.

Ez az elvitázhatatlan oka annak, hogy fővárosunk *Ujpest*, *Rákos-Palota*, *Zugló*, *Kis-Pest*, *Erzsébetfalva*, sőt *Puszta-Szt.-Mihály*-felé olyan rohamosan épül és terjeszkedik, mert ezen falvakból a közlekedést semmi sem gátolja. Nekem van pl. egy iparos ismerősöm, aki 60—80 családos embert foglalkoztatott az iparos-telepen Budán. Évenkint fizetett 1400 frt hidpénzt a kocsija után. Folyó évben áthelyezte mühelyeit az *Angyalföldre*, és igy *Buda népessége 80 családdal csökkent*. Továbbá, ott van a hajóforgalom. A pesti oldalon a rakpartok annyira el vannak foglalva különféle társaságok által, hogy csak 280 f. m. szabad kikötő létezik. Megkérdeztem egyszer egy gabonakereskedőt, hogy miért vesztegelnek a rengetek sok hajói a budai oldalon. Mire ő azt felelte: „Nincsen hely hol kikötni.“ Erre én azt mondtam: „Hisz ott van a hires budai kikötő, melyet százezrekkel épitettek.“ Az igaz, — mondá — de nekem 80.000 kocsirakomány gabonám van a hajóban. Ennek a hidpénze kitenne 5000 forintot, tehát inkább megvárom, hogyha 2 hétig is kell várni, mig Pesten kirakodhatok.

Engedelmet kérek, az állam ilyen elirásával sohasem fogja Budapestet világirü kikötő várossá fejleszteni.

A közuti vasutak átalányt fizetnek a hidpénzért, de azért Pestről Budára is beszedik a 2 krt minden jegy után, ugyszinén Budáról Pestre is beszedik a 2 krt minden jegy után, daczára annak, hogy minden ember Budáról Pestre hidpénzfizetés nélkül átjöhet. A főváros az utóbbi 2 hidépités költségeihez is hozzájárult két és fél millió forinttal, de a hidpénz jövedelméhez azért semmi köze sincs neki. Mik tulajdonképen azok a budapesti dunai hidak? Közönséges postautak, közlekedési utak, akár csak a Nagy-körut vagy az Andrássy-ut, melyek néhány millió forintba kerültek, mely összeget már rég bevette az állam.

Ilyen szükkeblü eljárás mellett a székes főváros is megtehetné azt, hogy a Nagykörúton, melynek épitése 17 millió frtjába került, hogy minden teherkocsi után 50 kr. dijat szedjen. Igazán elmondhatjuk Atillával: *Óh Buda! Óh Buda!*

Horváth István,
hangszergyáros.

Jegyzőkönyv.

Felvétett Szombathelyen az 1898. augusztus 6-án tartott választmányi gyülésről.

Jelen voltak: *Varasdy* Sándor elnök, *Ringhofer* József alelnök, *Dautlich* Gyula pénztárnok, *Poós* Gyula ellenőr, *Klein* Adolf, *Strobl* István, *Schlederer* János, *Wolf* Keresztély, *Kántor* Ferencz és *Hafner* Frigyes v. t., kimaradását *Haller* Dezső igazolta. Gyülés megnyitása után elnök felhivta az ellenőrt, hogy az „ügyrendet“ felolvassa, ennek megtörténte után felolvastatott az eddigi befolyt tagsági járulékok, valamint bemutatott a befizetési csekkönyvek, a választmány elhatározza, hogy ezentul amint az „ügyrendben“ elő van irva, az egész befolyt havi tagsági járulék egyszerre küldessék be. Fizetési halasztást *Hafner* Frigyesnek és *Brannernak* adatott; az illetők kötelesek tiz nap alatt esedékes járulékait kiegyenliteni.

Lőrincz Károly, *Fodor* János, *Kosztola* Imre tartózkodási helyük ismeretlen, felkéretik az igazgatóság, hogy ezeknek a hollétük a szaklapok révén tudakolja ki, hogy azután két fentieknek a választmány a nyugtákat megküldhesse. *Böhm* (Bemm) Lajos *Lass* János és *Basch* Vilmos a nyugdij egyesületből való kilépésüket a választmány tudomásul veszi. Klein Adolf 1000 frtról, Haigli István 1000 frtról és Saláta Gyula 700 frtról, 500-ról 500-ra való leengedést a választmány engedélyezi, azzal a meghagyással, hogy hátralékos tagsági dijakat tiz nap alatt megfizessék.

Taggyüjtő bizottsági tagok Ringhofer József, Kántor Ferencz és Hafner Frigyes lettek. — Fegyelmi bizottsági tagoknak választattak Varasdy Sándor, Wolf Keresztély, Haigli István, Schlederer János és Ringhoffer József. Bemm Lajos helyett az első póttag Plank Gusztáv berendeltetett. — A választmány felkéri az igazgatóságot, hogy havonta 5 frtot utalványozzon a választmány által megbizott pénzszedőnek, indokoltá teszi ezen kiadást az a körülmény, hogy máskülönben a befizetés igen rendetlenül folyna, továbbá a gyülések egybehivása sokba kerülne.

A választmány a pinczér-egylet irodájában tartja ezentul rendes üléseit, ahol ugyancsak a választmányi iratoknak két fiók ezen czélra rendelkezésére bocsáttatott. — Végül felkéretik a jogtanács ur, hogy alapszabály könyvecskéket és b. ny. küldessen.

Szombathely, 1898. aug. 6.

Poós Gyula, ellenőr. — *Varasdy Sándor*, elnök.

Klein Adolf. — *Hafner Frigyes*, v. t.

Uj ipartársulat.

A nagyváradi *szállodások, vendéglősök, kávések és korcsmárosok ipartársulatának* szervező bizottsága a következő körlevelet küldte szét:

Mélyen tisztelt kartárs ur!

Az emberiség fejlődését társulási hajlamának köszönheti.

Egyes fajok csak egyesült erővel voltak képesek népekké és nemzetekké tömörülni. Az összetartás teremtette meg a világon a társadalmat: a művöltség és fokozatos fejlődés meleg ágyát.

Tagadhatatlan tény, hogy az egyletek és társulatok mindig fokmérői voltak a multban és fokmérői most is egy-egy nemzet társadalmi fejlettségének. Innen indulnak ki azon nemes eszmék és törekvések, melyek a közérdeket vannak hivatva szolgálni és a melyek irányt szabnak az egyesek cselekvésének.

Az egyleti élet erősödését tapasztaljuk Magyarországon különösen három évtized óta abban is, hogy eltért az általános társadalmi hivatástól és speciális jellegeket öltött.

A politikai, közgazdasági, kulturális jótékonysági és tisztán társadalmi czélokon kivül a szakszerüség ápolását tüzte ki feladatául.

Alig van foglalkozás, melynek művelői ne csoportosultak volna közös érdekeik megvédelmezésére és a szakszerűség fejlesztésére.

Ne menjünk külföldre, sőt ne lépjük át városunk határát se, mégis látni fogjuk, hogy a csizmadiák, a hentesek, a pékek, a pinczérek, a többi kisiparosok, a kereskedők, gyárosok mind megálakitották testületeiket és elérték azt, hogy midőn egyik vagy másik oldalról érdekeit sérteni akarják társulatuk nevében tiltakozhatnak az ellen, és az egyesek jogos aspirácziőit is olyan erővel képesek támogatni, melylyel szemben

DOMINO SEC pezsgő. Versenyez nemcsak az összes hazai, de valamennyi kü
földi pezsgő gyártmánynyal is. Gyár: Velenczén, Fejérm
Központi iroda: Budapest, VIII. kerület üllői-ut 60-ik szám 1

nem lehet szemet hunyni és a melylyel nem bánhat el senki sem kénye-kedve szerint; elérték azt, hogy a közöttük felmerült vitás ügyekben nem itélkeznek oly egyének, a kik az ő iparágukat nem értik; elérték azt, hogy a kontárok és jellemtelen szédelgők nem csinálnak konkurrenciát a tisztességes, képzett és szorgalmas egyéneknek.

Egyedül a szállodások, vendéglősök, kávések és korcsmárosok azok, a kik eddig Nagyváradon nem tömörültek.

Pedig nincs iparág a városban, melylyel szemben annyi méltánytalanságot követnének el, mint a mienkkel.

Külön rendszabályok közé vagyunk szoritva, iparunkat nem gyakorolhatjuk ugy, a hogy akarjuk. Rendőri felügyelet alatt teszünk és cselekszünk mindent és a nagy adókon kivül még ezt a felügyeletet is külön meg kell fizetnünk; miért? Mert nincs faktorunk, a mely az egyesek tekintélyét megóvja, az egyesek megbizhatóságát dokumentálja.

Ha közöttünk és alkalmazottaink között konfliktus támad, szaladunk az iparhatóság, vagy a birósag elébe és egyik vagy másik fél igazságot kap ugyan, de perköltség czimén mindegyik többet fizet, mint a menynyit a perelt összeg kitesz.

Ha a szakminiszter, vagy törvényhatóság a mi iparunkról véleményt kér, az alantas hatóság nem tudja kitől informáltassa magát és igy keletkeznek aztán olyan határozatok, a melyek miatt mi csak sinlődünk és nem vagyunk képesek a mindennapi kenyeren kivül többet szerezni verejtékes munkánk közben.

A mi üzleteinkbe felfogadott tanulókkal sem törődik senki és igy kerülnek elő azok az individiumok, a kik elbetegesedett jellemüknél fogva és a szakszerüség hiánya miatt — főnökeiknek annyi keserüséget okoznak és szaporitják azok számát, a kik iparágunkat csak tisztességétől fosztják meg a nagyközönség előtt.

A kartársak közül legtöbbnek akad ügye-baja és mert anyagi helyzete nem engedi, jogtanácsos nélkül védekezik és e miatt, még ha legtisztább igazsága van is elverik rajta a port és sok esetben még tönkre is jut egy-egy ilyen eset miatt.

A mi legszomoritóbb az, hogy ha betegségbe vagy nyomorba jut valaki, az egyesek irgalmára van utalva és kénytelen megizlelni a társadalom legkeserübb kenyerét . . .

Ezért akarjuk mi megalakitani Nagyváradon a „Szállodások, vendéglősök, kávések és korcsmárosok ipartársulatát“, melynek hivatása lesz ezeket a mizériákat megszüntetni és meg vagyunk győződve, hogy mélyen tisztelt kartárs ur szivesen közénk áll és egyesül velünk a fentebb részletezett bajok orvoslására.

Ezenkivül társulatunk sürgős megalakitását czélozzuk még azért is, mert, mint tudni méltóztatik, a legközelebbi országos kongresszusunk a debreczeni határozat alapján nálunk lesz megtartva és rendkivül nagy erkölcsi vereséget, vagy mondjuk ki: szégyent jelentene első sorban reánk, másodsorban varosunkra nézve az, hogy a már minden szinvonalon álló vidéki városban virágzó „*Szállodások, vendéglősök, kávések és korcsmárosok társulata*“ *Nagyváradon még nincsen* és a kongresszusra özönlő hasonló egyleteket nem tudnók *testületileg és igy illő módon elfogadni.*

Tisztelettel kérjük, sziveskedjék tehát fontos ügyünk iránt ismert buzgóságával lelkesülni és a folyó hó 17-én, szerdán délután 3 órakor, a „Zöldfa“ kis termében tartandó alakuló ülésen okvetlenül megjelenni.

Hazafias kartársi üdvözlettel

Nagyváradon, a „*Szállodások, vendéglősök, kávések és korcsmárosok ipartársulatát*“ megalakitó végrehajtó bizottságnak 1898. augusztus hó 10-én tartott üléséből.

A Végrehajtó bizottság.

A tápszerek hamisitása.

Hogy az ember testét hosszabb időn át kellő rugékonyságában megtartbassa, kellő mennyiségü és a szervezet anyagcseréjének megfelelő összetételü táplálékkal kell azt ellátni. Fehérnye, zsir, szénhydrat, só és viz az a fontos öt vegyület, a melyet mindennapi élelmiszereinknek kellő arányban tartalmazniok kell, hogy a folyton működő gépezet a szolgálatot idő előtt fel ne mondja. Élelmi szereink között azonban nincs nincs egy sem, a mely egymagában megfelelő összetételü volna, egymagában tehát a hus, tej, tojás, stb. csak egyoldalu tápanyag, ezért kell a különböző élelmi czikkeket folytonosan keverni.

A sok évezred tapasztalata, a czélszerüségnek megfelelöen, az egész föld terméséből válogatva, pontos étlapot állitott össze az embernek s a föld különböző pontjain előforduló élelmi és élvezeti czikkek elterjedéséről a világkereskedelem már régi idő óta gondoskodik.

A kapzsiság, a minél nagyobb nyerészkedési vágy, az egészségtelen verseny kifejlödése, már évszázadokkal ezelőtt áruinak meghamisitására ösztönözte a könnyelmü, lelkiismeretlen kereskedőt. Igy már III. Frigyes német császár 1475-ben szigoru büntetést szabott ki a borhamisitókre, azóta pedig az áruhamisitás valóságos iparrá fejlődött. Mondhatnánk, hogy versenyt fejlődött a chemiával. A hamisitók törekvése folyton oda irányul, a hamisitást oly tökéletességgel végezhetni, hogy az a tudomány jelen eszközeivel kimutatható ne legyen; viszont a kémikus folyten résen van, ugy hogy az élelmi és élveéeti czikkek jóságának és hamisitásának kimutatása valóságos tudományággá fejlődött, a melynek máris hatalmas angol, német irodalom áll rendelkezésére.

Az állam is igyekszik különféle törvényekkel gátat emelni a hamisitásnak, a mely nemcsak polgárainak pénzerszénye elleni merénylet, hanem akárhányszor koczkára teszi azok egészségét, sőt életét is. Angolország tette meg e tekintetben az első lépéseket. Évekkel eéelőtt rámutattunk az élelmiszerek hamisitására és arra a nagy veszteségre, mely ez alkalommal az állam minden egyes polgárát éri. A fogyasztó közönség megvédésére már 1862-ben törvényt alkottak, a melynek pótlásául 1872-ben hozott törvény elrendeli, hogy minden grófságban és minden független városban vegyészt kell alkalmazni, a kinek kötelessége az élelmiszerek vizsgálata.

Németország 1879-ben hozta az u. n. „Nahrungsmittel-Gesetz“-ét, a mely a hamisitást praecziz meghatározva, szigoru büntetést ró a hamisitókra.

Ausztriában az 1896-ban hozott törvény a felügyeletet a közigazgatási hatóságokra és különösen a járás-orvosokra bizza, de a kormány fel van jogositva külön ellenőrző közegeket is kinevezni, de csakis olyanokat, kik kielégitő szakmabeli képességeket igazolnak. Vizsgáló üllomások is vannak szervezve, a melyek számára képzett egészségrendőri orgánumokat tanfolyamokon képeznek. Erős szigorral lépnek föl minden hamisitással szemben és az ellenőrző közegeknek rendkivül széles jogkör van biztositva.

A kereskedői tisztességet elhomályositó áruhamisitások lehető meghiusitására nekünk is vannak egyes különleges e czélra irányuló törvényeink. Ilyenek: a közegészségügy rendezéséről szóló 1875. évi XIV. t.-cz. 141. és 154. §-ai; 1878-ik évi V. (büntető törvény) és az 1879. évi XL. (kihágási törvény) törvényczikkek bizonyos §§-ai egyes élelmi czikk meghamisitását tiltják és büntetni rendelik. Ilyen továbbá az 1893. évi XXIII. t.-czikk is, mely a mesterséges borok készitésének és azok forgalomba hozatalának tilalmazásáról intézkedik. Legujabban pedig a mezőgazdasági termények. termékek és czikkek hamisitásának tilalmazásáról szóló 1895-ik évi XLVI. t.-czikk, a mely a tej és tejtermékek, állati és növényi zsirok stb. hamisitását, valamint a hamisitottak forgalomba hozatalát tiltja. Az ellenörzést és a kihágások fölötti itélkezést a törvény a közigazgatási és rendőrhatóságokra bizza.

Azonban mindezen sokféle törvény és intézkedés nem volt alkalmas arra, hogy a közveszélyes üzelmeket meggátolja. A székesfővárosi közigazgatási bizottság hónaponként az élelmiszerek hamisitásáért megbüntetteknek száz és száz föllebbezését intézi el, hát még mennyi lehet azoknak a száma, a kik az itéletben megnyugszanak és megfizetik az 1—2 frt birságot, a mit aztán ujabb hamisitással ismét a fogyasztó közönségen vesznek meg. Ujabb időben a bizottság elhatározta, hogy a hamisitás lehető meggátlása érdekében az itéletet az illető üzlethelyiségében feltünő helyre kifüggeszti és ezenkivül a megbirságolt költségére azt az ujságban is közzéteszi.

Becsületes kereskedőink közvéleménye e sikertelenséget éppen a törvény toldozás-foldozásnak tulajdonitja; e helyett ők radikális refor-

mokat sürgetnek. A termelők, a fogyasztók és kereskedők érdekei egyaránt követelik, hogy minden hamisitást és minden hamisitvány forgalomba hozására szigoruan tiltó általános törvény hozassék. A közigazgatási és rendőrhatóságok merőben képtelenek a sokféle áruhamisitást inspiciálni s a meggátlás érdekében szükséges teendőket ellátni. Főként ennek tulajdonitják, hogy a sokféle tiltó törvény daczára is a *borhamisitás, a vaj, liszt, kenyér stb. kicsinyben és nagyban való meghamisitása csak ugy virágzik, mint akár a törvények §-ainak alkotása előtt.* A törvények kellően csak akkor lesznek végrehajthatók, ha a közegészségügyi hatóságok országszerte szerveztetnek s a hamisitások ellen irányuló törvény végrehajtásával ezen speciális hatóságok jól beoktatott közegei bizatnak meg. Mint a „Magyar Kereskedők Lapja“ ez irányu fejtegetésében megjegyzi, ez az intézkedés hosszabb ideig nem képezne közterhet, miután azok a gomba módra tenyésző hamisitók és a hamisitványok forgalomba hozóira kirovandó szigoru büntetések utján böven fedezhetők volnának.

1. A viz. Egyike legközönségesebb, legnagyobb mennyiségben használt s egyszersmint egfontosabb tápszereinknek. Kb. 2—3 kg. vizet követel meg egy felnőtt ember szervezete naponként. Ennek nagyrészt mint tej, szeszes ital, kávé, thea, leves stb. vesszük magunkhoz, melyekben vizen kivül még egyéb a szervezetre fontos anyag is van feloldva.

A jó és tiszta viz az emberre nézve tehát nagyon fontos s ujabb időben, különösen nagyobb városokban egészségügyi szempontból nagy gondot fordítanak az ivóvízre. Igy pl. a budapesti vegyészeti és tápszervizsgáló intézetnek egyik legfontosabb feladata az ivóviz vizsgálata, ellenőrzése.

A jó ivóviznek tisztának, szin és szagtalannak kell lenni. Tartalmazzon kellő mennyiségü levegőt, tehát szabad oxygént felolva. (1 literben kb. 8 dm^3 feloldott séabad oxygén.) Széndioxyd jelentékeny mennyiségben legyen benne. Legyen benne továbbá kevés mész (calcium carbonat), magnesia és konyhasó. A szilárd alkotórészek összege 1 literben 0·1—0·5 gramm legyen. Ez ásványtartalom igen fontos a test táplálására nézve és valószinü, hogy a csont képzésére szolgál. A mész és magnesia azonban ne tegyék nagyon keménynyé a vizet.

A vizben előforduló egyes anyagok befolyását az emberi szervezetre még nem ismerjük elég pontosan és ezért a jó ivóviz mértékét mindig a tisztaságban, valamint azon kellékben keressük, hogy benne egy alkatrész se legyen tulsok. Egészségtelenné, sőt járvány idején életveszélyessé teszik a vizet azok az anyagok, melyek a szerves világból szérmaznak.

A városok és általában az emberi lakások közelében levő vizeknek igen sok alkalmuk van tisztátalanságot felvenni. A háztartás hulladékjai, árnyékszékek, konyhák, fürdők, mészárszékek, vágóhidak, istállók, ipartelepek stb. elhullott anyagai valamennyi hozzájárul a viz tisztátalanitásához. Egy 1000 lélekből álló helység lakossága kb. 463 tonna hulladékot ad évenként. Ennek 70—90%-a a talajba jut és igy természetes, hogy a talaj organikus anyagokkal csakhamar telitve lesz. Mig a talajban kellő menynyiségü oxygén van, a fejlődő ammonia (H_3 N) salétromos savat (H NO_2) és salétromsavat, (H NO_3) esetleg megfelelő fém jelenlétében egyéb nitratokat (Ca $(NO_3)_2$, Na NO_3) képez. E képességét a föld elveséiti, ha ez anyagokkal telitve van és az oxygén hiánya melletti átalakulások eredményei között sok szerves anyag, ammonia változatlanul megmarad, mig salétromok nem, vagy csak alig képződnek.

A földbe kerülő fehérnyékből, zsirokból, zsirsavak, ammoniak, kénhydrogén, szerves bázisok, részben mérges anyagok keletkeznek. Rendes körülmények között a talaj ezeket feldolgozza, ásványokká változtatja át. Végtére azonban a talaj erre már nem lesz képes és az átfolyó talajviz mindezen anyagokat magával viszi a forrás és kutvizekbe. Az olyan viz tehát, mely a rothadás termékeivel megrakott talajból származik, szerves anyagokban és ammoniában, mig ha a rothadás proczessusa még tart, salétromokban gazdagabb. Az ilyen vizek ezeken kivül az állati hulladékokban már készen meglevő sókban, chloridokban, phosphatokban és sulfatokban, különösen pedig konyhasóban lesz gazdag.

Mindezeknél azonban, különösen járvány idején, sokkal veszedelmesebb az, ha a viz mikroorganumokkal van fertőzve. A talaj, a levegő, az imént felsorolt emberi és állati hulladékok több-kevesebb ilyen apró lénynek a csiráit, tojásait, parasitáknak fejlődésben levő alakjait tartalmazzák, melyek a vizbe jutva, különféle betegségeket okoznak. A nagy pántlika-giliszta petéi például a vizbe jutva embroyt kifejleszti, ezek a vizzel az ember beleibe jutva, ott teljesen kifejlődnek.

Tény továbbá az is, hogy ragadós betegek ürülékeiben fertőző anyagok vannak, melyeket ilyen módon szintén a viz terjeszt és kolerát, tifuszt és egyéb veszedelmes betágségeket okozhat.

(Folyt. köv.)

Főpinczér.

Mi történt? Megszólalt egy bátor hang a fehér rabszolgák seregéből, mely egyszer igazságot vágott szemébe ennek a tunya, rabszolga népségnek, annak, a mely ott áll az emberi társadalomban, hogy mindenki haszont huzzon belőle, és mindenki rugjon rajta egyet, boldog, boldogtalan megsarczolja, és mind a mellett még ő a rossz, őt nézi le mindenki, ő az, akit megvetnek és salaknak tekintik, mert hát pinczér, s e szóban, hogy pinczér, összepontosul minden gonoszság, és ha e szót manapság hallja valaki, rögtön a zsebéhez nyul, mert hát veszedelmes emberről van szó, egy pinczérről.

Midőn a *Vendéglősök Lapjában* a „Főpinczér“ czimen megjelent közleményt átolvastam, forrott bennem a vér, nem azért mintha ismeretlen dolognak jutottam volna nyomára, -- hisz sajnos, tudjuk mi a magunk baját nagyon jól — hanem azt véltem, hogy ha már egyszer megindult a hegy Mahomedhez, és egy napi lap emelt szót a pinczérek érdekében, a *Vendéglősök Lapja* nem bir majd elegendő tért nyitni a beérkező véleményeknek és ime szégyen és gyalázat Magyarország pinczérségére, egyetlenegy vélemény sem érkezett. Hát ti meg vagytok elégedve helyzetetekkel?! Huszonhatezer pinczér között *egyetlen egy sem akadt, aki fel merte volna emelni szavát* a tapasztalt kizsákmányolás ellen, hogy igenis abban a czikkben foglaltak a valóságnak megfelelnek, és hogy a puklikum, a helyett, hogy a pinczér megélhetését elősegitené, lépten-nyomon, a hol csak alkalom kinálkozik meglopja és ennek daczára is a tolvajnév csak a pinczéren ragad.

Vagy talán az sem igaz, hogy számos főnökeink a szó legszorosabb értelmében kizsákmányolnak bennünket, az hazugság, hogy a főnökök a főpinczér óvadékjával dolgoznak, hogy számos gazda a felvett óvadékból rendezze be üzletét, az sem esett még meg számtalanszor, hogy a bukott vendéglős, a főpinczért is magával rántotta, mert óvadékját is elrabolta?!

És nézünk csak körül, hogy állanak a dolgok az üzletekben, milyen föltételek mellett szegődnek el főpinczéreink, vegyük a számtalan üzletet, a hol a főpinczér annyit sem keres, a mennyit kifizessen, hány üzletben keres a főpinczér a gazdának, hányszor történik meg leszámolás után, hogy a főpinczér ráfizet, és aztán miért dolgozott egész nap barom módjára?!

S vajjon helyes és jó-e az, hogy a fizetést főnökeink évről-évre oly galád módon redukálják, ugy annyira, hogy ma a fizetés csak névleg áll fenn és még czipőre sem elég.

Jámbor dolog lenne azt állitani, hogy főnökeink azt hiszik, hogy a borravalóból megélhetünk, hisz tudják ők nagyon jól a gazdasági viszonyok napról-napra rosszabbodnak, és természetesen mindenki szükebben honorálja a pinczér ugrándozásait és mégis a fizetés csökkentésével napról-napra vonják a talajt a pinczérek lába alul, és hozzájárul még a mostani óriási drágaság, a mi minden téren általánosan nyilvánul.

És mikor egy hang felemelkedik, hogy ezeket megmondja, az kiáltó szó volt a pusztában, elhangzott, senkiben viszhangra nem talált. Huszonhatezer pinczér között egy sem akadt, aki ehhez hasonló bátorsággal bevallotta volna, hogy igenis igy állanak a dolgok.

Vagy talán szégyeltek is őszinték lenni? Nem meritek fölemelni szavatokat az ellen, hogy velünk mindenki mostohán bánik, hogy igenis mi vagyunk azok a frakkba öltözött tükrös termekben éhbérért, könyöradományért ugráló szalon rabszolgák, aki nemes hivatást teljesit, a miért ráadásul a vendég két krral hozzá járul a fentartáshoz és feltálal a pinczérnek egy métermázsa arrorgantiát, mert

tudja, hogy az nem ember, hanem barom, a melyet a talpnyaló gazda egy intésre sutba dob, a mit a főnökök 90 százaléka meg is tesz!

Oh mi szegény szalon rabszolgák! van mit szégyelnünk, de ha van is, gyávaság a kizsákmányolást némán eltürni, mert avval csak feljogositnak mindenkit, hogy ujabb terheket rakjon ránk, és annál is inkább gyávaság, mert mindig verjük a mellünket, hogy „én magyar vagyok.“

Braum Sándor.

Bucsu a jóbarátoktól.

Muhr György régi vendéglője
Isten veled, áldás veled!
A sok kedves, jó órákért
Szivem soha el nam feled.

Gondolatim visszaszállnak
Párkáry-Nánáról hozzátok,
Ébren, valamint álmomban
Gyakran gondolok reátok.

A kedves Miczikére is
Édesen gondolok vissza,
Fájó könnyem minden könnyét
Párkány-Nána földje issza.

Gondoljatok jó barátim
Én reám is szeretettel,
Arra kérlek bennetek
Soha ne felejtsetek el.

REIMLINGER NÁNDOR.

Vidék.

Egy bgyarmati szaktársunktól kaptuk a következő sorokat:

Tekintetes Szerkesztő Ur!

Engedje meg, hogy első sorban is Önt, mint a hazai vendéglőiparnak leghivebb és legőszintébb előharczosát üdvözöljem s egyuttal felhivjam figyelmét azon körülményre, hogy mily káros hatással van vendéglői iparunkra az, midőn nem szakemberek, hanem kontárok, a dus haszon reményében, ott hagyván az ő *kaptafájukat*, fölcsapnak vendéglősöknek.

Nem messze városunkhoz van a Zichy seniorális uradalmak területén *Zsély fürdő*, egy kies, kitünően védett helyen, jód-brom és vasas szénsavas forrásairól messze hires fürdőhely. Az utóbbi évekig mindig élénk és kedves fürdősaisonjai voltak, melyek részben a jó kezelésnek, főleg pedig az előbbi fürdőbérlők áldozatkészségének tulajdonithatók. Bezzeg megváltozott az állapot az utóbbi években, midőn egy tán mindenhez inkább, csak a *vendéglőhöz nem értő, egyszerü csizmás földmüves ember vette át a fürdő bérletét.* Az utóbbi időken, mióta ezen földmüves birja a fürdőt, mindenki panaszszal van teli, ugy az ellátást, mint a kiszolgálást illetőleg. Elképzelhetí tek. szerkesztő ur, minő vendéglős lehet az, a ki nemcsak az évek során át üzletekben elsajátitandó ismeretekkel nem bir, *hanem vendéglőt is csak kivülről látott*, mert ahhoz, hogy ő maga is valaha mint vendég egy üzletben megfordult volna, sokkal fösvényebb volt, inkább tarisznyából evett szalonnát.

Már most ilyen egyénektől, *a kik a szakismeret és kellő értelmiség hiánya mellett még határtalan fösvények is, mit várhat a fürdő közönség?* A napi lapjaink tele vannak a magyar fürdők iránti szomoru panaszokkal és biz igazuk van sok esetben, mert nem *a fürdő a hibás, sem a közönség*, a mely nem tudja, hogy ha *kényelmet akar a fürdőn, azt meg is kell fizetni* s ha talál, szivesen is fizet; hanem igen is hibásak a kellő szakértelemmel nem rendelkező *fürdőbérlők — vendéglősnek csufolt egyének*, a kik azt hiszik, hogy nem ők vannak a közönségért, hanem a közönség ő értük.

Ily körülményekkel szemben igazán fájdalom fog el bennünket, midőn látjuk, hogy *mint pusztulnak el fürdőhelyeink*, melyek *egykor az emberiség testi és lelki üdülésének forrásai voltak.*

Nincs egyetlen fürdővendég Zsély fürdőn, a ki ne azon szándékkal távozott volna el, hogy mig a jelenlegi bérlő kezében lesz a fürdő, addig oda nem fog többé visszatérni. A mint én halottam és tapasztaltam is, a fürdő minden jónak hiányában van.

Az étkezés *rossz és drága*, a *kiszolgálást nem ismerik*, személyzet nincs, a bérlő és családja nagy kinnal és értelmetlenséggel s indolentiával maga végez rosszul mindent.

A szállások tisztátlanok, dohosak, tele légygyel, mely az udvarra öntött hulladékoktól millió számra tenyészik. Hallottam oly esetet is, hogy az étel romlott volt s a fösvénység utját állta annak, hogy naponta friss hus kerüljön az asztalra, mert hozatala pár krajczárral drágitotta volna azt. A bérlő annyira indolens, hogy mindenért a mi az ő kötelessége volna az urodalmat, mint tulajdonost vádolja hanyagsággal és rossz akarattal, mert még azt is kivánná, ha egy szék feldől, azt is uradalom jöjjön felemelni; a gyámoltalanság és szükkeblüség mivel itt ezen fürdőn találkozunk — undorral tölt el bennünket. És megfoghatatlan, hogy az uradalom felügyelőség a helyett, hogy egy pár lapban hirdetést tenne a bérletre közzé, csupa lustaságból, mindig az emlitettem földmives embernek adja ki bérbe, a mi pedig oly csekély, hogy szóba sem jöhet s e mellett azt terjeszti, hogy nincs haszna a bérletből, noha évenkint szép összeget fordit földek vásárlására.

Ily kezelés mellett egy, a szenvedő emberiségre szükséges fürdőhely lassankint elpusztul s ezt csakis a szakember hiánya és az uradalmi nemtörődömség okozza; pedig jókarba hozva s kellő szakember kezébe adva egy kis aranybánya volna ugy az uradalom, mint a vendéglős részére.

Ajánlom szaktársaim figyelmébe.

Ezek után maradok a tek. szerkesztő urnak

őszinte tisztelője
S. P.

KÜLÖNFÉLÉK.

— Műkedvelő előadás Szliácson. E hónap 15-én *Dankovszky* Ede nagyvendéglőjének derék pinczérei az alakulandó *„Magyar Országos Pinczér-Egyesület“* javára jótékonyczélu műkedvelői előadást tartottak. Az előadás oly fényesen sikerült, hogy a derék szereplőket az ottani vendégközönség és Zólyommegye tisztviselői felkérték, hogy e hónap 27-én a zólyommegyei közkórházalap javára megismételjék. A sikerült előadáson szinre került *Rónaszéki* 3 felvonásos népszinműve a *„Méltóságos Csizmadia“*, melyben közreműködtek: *Sipos* Jenő, *Milkovits* Mihály, *Csóka* Frigyes, *Kozma* Sándor, *Kocsi* Lajos, *Domány* Rezső, *Holcsák* János, *Szabó* Mihály, *Vizák* Guszti, *Schwarcz* Zsigmond, *Zechmeister* István, *Schranz* Zoltán urak és *Radics* Ilona, *Leiner* Irma, *Vogel* Emilia kisasszonyok. Bevétel volt 243 frt 90 kr., kiadás 180 frt 22 kr. Tehát az Orsz. Magy. Pinczér-Egyesület részére maradt 63 frt 68 kr. Ez alkalommal felülfizettek: *Dankovszky* Ede 10 frt, *Gabrielly* Ede 5 frt, dr. *Grünwald* 5 frt, *Alexics* 5 frt, *Krausz* István 2 frt, dr. *Szemere* 1 frt, *M. N.* 1 frt, *G. K.* 2 frt 50 kr., *Kaufmann* F. 1 frt, *N. N.* 50 kr., *H.-Csabáról* 50 kr., dr. *Stern* 1 frt., *Losonczi vigadó pinczérei* 8 frt, *Szász* Károly 5 frt, *Iványiné* 2 frt, *Schuchajik* 3 frt, *Szeititler* J. 1 frt.

— A „Szép juhászné“ vendéglő. A budakeszi-uton levő „Szép juhászné“ vendéglő az idén a legkeresettebb és leglátogatottabb kiránduló hely, hogy azzá lett, ez egyedül *Dornis* Miklós vendéglős szaktársunk, lapunk lelkes barátjának az érdeme. A legelőkelőbb társaságok itt tartják meg nyári mulatságaikat s itt lesz megtartva a boszniai okupácziónak f. hó 21-én tartandó jubilleumi ünnepélye is.

— Szálloda átvétel. Miskolczon a „Pest“ szállót *Pfenning* József vette át s azt „Budapest“ szálloda czimen teljesen ujjá alakitotta.

— Uj kávéház. *Rosner* Ignácz, a fővárosi pavillon derék főpinczére s volt kávéházi tulajdonos, Budapesten a Népszinház-utcza 29. sz. alatt épült palotában diszesen berendezett uj kávéházat nyitott. Mint a főváros egyik látványosságát ajánljuk t. olvasóink becses figyelmébe.

— **Balaton-Földvár.** A dunántuli fürdők közül az idén a leglátogatottabb fürdő Balaton-Földvár. A fővárosból számos előkelő család tartózkodik itt állandóan. Közéletünk jelesei közül sokan, köztük *Rákosi* Jenő stb. A fürdő derék vendéglőse *Bem* Gyula nagy gondot fordit a közönségre, személyzete is kitünő, a legügyesebb szakembereket nyerte meg. Főpinczére *Kaszás* Lajos Emil, fizetőpinczére *Czaffuta* Alajos, az éthordók pedig egytől-egyik derék magyar szakemberek.

— **Putzer György éttermei.** A fővárosi vendéglők között megfigyelésre és bámulatra méltó most *Putzer* György Deáktéri vendéglője, mig a felső éttermek a közönség nagy látogatása folytán szüknek bizonyultak, Putzer György szaktársunk most az alsó helyiségeket is oly diszesen rendezte be, hogy oda bármely előkelő társaság ellátogathat, az óriási nagy éttermek teljesen átalakitva, gyönyörü falvédőkkel vannak körül véve, uj butorok és csillárok ékesitik e szép helyiséget. Előreláthatólag ez lesz a közönség leglátogatottabb mulatóhelye, melynek megtekintésére mi is felhivjuk a Budapestre ránduló szaktársak becses figyelmét.

— **Vendéglő átvétel.** *Kapuszta* András fővárosi vendéglős szaktársunk a Kerepesi-ut 72. sz. alatt levő vendéglői üzletét a ház lerombolása miatt az Aggtelekiutczába helyezte át. Sok szerencsét.

— **Vendéglő átvétel.** *Bagyik* Vincze ismert nevü derék főpinczér átvette a Szentkirályi-utcza 2. sz. alatt levő Herbekféle vendéglőt. Vendéglője a szaktársak egyik legkedveltebb gyülhelye lett. Konyhája jó, italai természetesek, a közönség kényelmére nézve a tágas udvarban is teritve van. Sok szerencsét kivánunk t. barátunknak!

— **Akár csak Bécsben.** A mai lapokban értesülünk, hogy Bécsben a magyar miniszterium palotáját renoválják, s ugy hallatszik, hogy a palotán diszelgő kétfejüsast is eltávolitják; nem ártana, ha több budapesti házi ur tanulna ezen az üdvös ujitáson, a kiknek házaikban a házmester lakása felett ott diszeleg a tisztes felirat „Hausmeister“; ilyen gyönyörü felirat diszeleg többek közt a Király-utcza 49. számu házban, s az Akáczfa-u. több szám alatt is; és mondja még valaki, hogy szivből-lélekből „magyarosodunk!“

— **Bor zamatositása.** Lapunkban tüzetesen foglalkoztunk a szőlővirágnak a bor zamatositására szolgáló felhasználásával. Most van a szőlővirágzás ideje, azért ismét emlékezetbe hozzuk, hogy a szőlővirág nagyon illatos és a megszedett és lehulló szőlő virágát szüretkor a bor zamatositásához jól lehet felhasználni. A virágot akként szedjük, hogy este a szőlőfürt alá tányért tartunk és a fürtöt kis pálczával megütögetjük, mire a szirmok tányérba hullnak. Alapos kiszáritás után befőttes üvegekbe szoritjuk és jól elzárjuk. Szüretkor 50 liter musthoz 250 gramm szőlővirágot adunk. Ezen bort fejtéskor 30—40 hl. borra elosztjuk és igy az egész mennyiséget zamatossá teszszük.

— **Szeszesitalok ereje**, vagy mint műnyelven mondják: alkoholtartalma, igen különböző és a szeszesitalok között átlag legkönnyebbek a sörök és legerősebbek az égetett borok vagy pálinkák. Ösmeretes, hogy a borok alkohol tartalma több százalékkal ingadozik, a sörök ereje nem oly különböző ugyan, de itt is a legkisebb alkoholtartalmu messze áll a legmagasabb alkohol tartalmutól. A pálinkák között is vannak oly szelidek, melyek nem erősebbek a nehéz boroknál. Az egyes borok és szeszesitalok alkohol ereje körülbelül következőleg alakul:

Parasztbor	alkohol	6— 8%
Jobb asztali bor	„	8—10 „
Nehéz asztali bor	„	10—12 „
Pecsenye bor	„	10—14 „
Dessert bor	„	14—18 „
Tokaji bor	„	15—18 „
Rajnai bor	„	10—13 „
Burgundi bor	„	9—10 „
Bordeauxi bor	„	10—12 „
Champagnei	„	10—11 „
Marasquino	„	30—— „
Curaçao	„	31—32 „
Benedikti	„	34—— „
Köménymagos	„	40—— „
Chartreuse	„	43—— „
Ferencz pálinka	„	50—— „
Cseresnyeszesz	„	50—— „
Rum	„	53—72 „
Cognac	„	50—60 „
Arrac	„	50—70 „
Chartreuse (zöld)	„	62—— „
Absynth	„	70—74 „
Kölni viz	„	85—— „

— **Penész a pinczében.** Lapunk egyik barátja irja: Pinczémben két évvel ezelőtt a következő s jónak bizonyult módszert használtam a penész megszüntetésére: A pinczének jó kemény nyirfaseprővel tetejét, oldalát erősen megsepertem, utána kisepertem a pinczét s jól kiszellőztettem s mikor ez megtörtént, akkor egészen légmentessé tettem, azaz a szelelő lyukakat betömködtem, az ajtót bezártam, 6 darab, a boroshordók kénezéséhez használni szokott kénrudacskákat meggyujtottam s igy hagytam egy éjjelen s nappalon keresztül. A kénrudacskákat a pincze tetejéhez erősitettem lógó helyzetben s igy gyujtottam meg sorban. Ezen eljárás után a pinczét ujból kinyitva, szellőztetés után alaposan megtisztogattam s nyári idő lévén, két napig tárvanyitva hagytam és többé penész nem volt pinczémben.

— **Borbehozatal Fiumén át.** Az idén a termelési viszonyok nagyon kedvezenek az olasz bor behozatalának s innét van, hogy olyan hatalmas import fejlődött most, hogy az idei termés kiforrott és szállithatóvá vált, mint soha ennek előtte. Nem kevesebb mint 195,246 métermázsa bor érkezett november havában Fiuméba és pedig:

	1897.	1896.
Olaszországból	161,728	73,129
Dalmácziából	31,463	47,279
Isztriából	2,056	2,180
Francziaországból . . .	3	—
Összesen .	195,246	123,187

métermázsa. Az emelkedés, a mint látható, kizárólag Olaszország javára esik, a honnét hasonló nagy mennyiség eddig sohasem érkezett egy hónapon belül. Az olasz borok az idén rendkivül nagy szesztartalmukkal (13—14 fok) tünnek ki s igy kiválóan alkalmasak gyengébb boraink javitására. Innét a szokatlanul nagy kereslet.

— **Borkivitelünk Angliába** Liverpooli főkonzulunk érdekes dolgokat mond Angliába irányuló borkivitelünkről. A jelentés szerint adatok hiányában nem lehet ugyan pontosan kimutatni, hogy mennyi bort szállitunk Angliába, de az konstatálható, hogy boraink a szigetországban jó kelendőségnek örvendenek. Ennélfogva — irja a főkonzul — kifizetné magát a franczia és spanyol borokkal szemben a verseny felvétele, de ez csak az esetben igér sikert, ha a nevezetesebb magyar és osztrák borkereskedők borkiviteli egyesületté alakulnának, melynek elégséges anyagi eszközzel kellene rendelkeznie, hogy bor exportunkat gyakorlatilag és czéltudatosan irányitsa. Angliába a kontinensről a mult évben 15.853,071 gallon bor vitetett be, melyből Francziaországra 5.3, Portugáliára 3.3 Spanyolországra 3.2 millió esik.

Molnár Vilmos

cs. és kir. szab.

sérvkötész és kesztyügyáros.

Dusan felszerelt raktár *minden e szakmába vágó különlegességekben.*

Budapesten, VII. ker., Károly-körut 19. szám.

Kizárólag itt kapható a *legjobbnak elismert* **szabadalmazott kettős és egyoldalu sérvkötő.**

Egyedül az én pelottáim vannak ugy készitve, hogy *bármily testtartáshoz és testmozgáshoz simulnak* s rugalmas ellenállásuk minden más készitménynél nagyobb és állandóbb.

Pelottáimnál *feldörzsölések, bőrlobbok, maródások s kellemetlen nyomási érzések* ki vannak zárva.

Sérvkötőim ára a legjutányosabb.

A legszebb és legtartósabb **keztyük** nálam kaphatók.

Egyetlen raktár a *legczélszerübb s elpusztithatlan*, legkülönfélébb

pinczér-táskákban,

melyekre különösen felhivom a vendéglős és pinczér urak figyelmét. Tisztelettel

MOLNÁR VILMOS.

Alapittatott 1869.

Kitünőnek bizonyult

SÖRMÉRŐ KÉSZÜLÉKEK

lég- vagy szénsavnyomással

szabadalmazott hűtővel

ajánlja

Watterich Arnold

BUDAPEST, dohány-utcza 5.

Költségvetés ingyen.

Sörszivattyu, sörpezsgőcsapok, minden borbetegség elleni czikkek.

Essenciák a **rum-, likör-** és **eczetkészitéshez** hideg uton, minden készülék nélkül.

Képes árjegyzék és kezelési könyv ingyen.

Gellért Samu főpinczért felkérem, sziveskedjék jelenlegi tartózkodási helyét, vagy lakczimét velem tudatni.

Dávid Sándor főpinczér.
(Trencsén Teplicz, Matejka étterem.)

Teljes ellátást

nyerhet 4 intelligens egyén vagy *tanuló ifju.* — Kényelmes és tágas utczai lakás és nyugalmas otthon. Közel az iskolák és egyéb hivatalokhoz.

Feltételek megtudhatók:
Özv. Vierzigmann Károlynénál
Budapest, VI., Szerecsen-utcza 5. sz.
II. emelet.

IHÁSZ GYÖRGY

Budapest, VII., Akáczfa-utcza 3. sz.

Hatóságilag engedélyezett és

1000 forint

óvadékkal ellátott

országos

közvetitő intézete

elhelyez szállodai, vendéglői és kávéházi személyzetet, közvetit üzleteladásokat és vételeket.

MATTONI-FÉLE GIESSHÜBLER

legtisztább égvényes

SAVANYU-KÚT

MIHÁLIK JÁNOS

törvényileg engedélyezett

szálloda, vendéglő, kávéház, füszerüzletek, házak, tejcsarnokok adás-vételi ügynöksége.

Budapest.

VIII., Futó-utcza 50. félemelet 5. ajtó.

Egyes szám 10 kr.



SIPULUSZ LAPJA

KAKAS MÁRTON

Egyes szám 10 kr.

Magyarország legkedveltebb élclapja.

Megjelen minden vasárnap.

Előfizetési ár:

Egész évre	4 frt.
Fél évre	2 frt.
Negyed évre	1 frt.

Szerkesztőség és kiadóhivatal

Budapest, VIII., Rökk-Szilárd-utcza 4. szám.

„MARGIT“

GYÓGYFORRÁS

Margitforrás-telep (Bereg-megye.)

A budapesti m. kir. egyetem vegyelemzése szerint kevés szabad szénsavat, sok szénsavas natriumot és lithiumot tartalmaz egyéb anyagok mellett. Ezen tulajdonságai azok, melyek a hasonló összetételű vizek fölé emelik, mert míg egyrészt kitünő hatású szénsavas nátriumánál fogva **a légutak s tüdő hurutos állapotainál, különösen szivós váladék esetén**, másrészt egyéb víz nem is adagolható akkor, ha **mint tüdővészeseknél is, vérzésre való hajlandóság van jelen**, a mikor tehát a **„Margit-víz“** megbecsülhetetlen szolgálatokat tesz kevés szabad szénsavával. Kiváló hatást látni tőle a **gyomor és belek hurutos állapotainál**, főleg azon esetekben, hol a fölös mennyiségben képződött sav oka a rossz emésztésnek.

Ezek, s hogy még a **hólyag hurutos** bántalmainál is kitünő szolgálatokat tett, akadályozva a húgysavas sók erakodását s így **a kő- és homokképződést**, eredményezték azt, hogy úgy a **budapesti és bécsi egyetem orvostanárai**, mint az **orvosvilág egyéb előkelőségei**, úgyszintén a legelső rendű gyógyhelyek, mint a **görbersdorfi**, mindig a legszivesebben használták, mindig előnyt adtak neki a hozzá hasonló összetételű gyógyvizek fölött.

Mint ivóvíz

kiváló óvószernek bizonyult járványos betegségek idején, főleg typhus ellen.

Mint borviz általános kedveltségnek örvend.

Főraktár ÉDESKUTY L. Budapesten

V., Erzsébet-tér 8. cs. és kir. udvari szállító. V., Erzsébet-tér 8.

Kapható minden gyógyszertárban, füszerkereskedésben és vendéglőkben.

Mátyásföldi nagyvendéglő

a fővárosi közönség legszebb kirándulóhelye, kitünő magyar konyha, valódi magyar hegyi borok, részvényserfőzdei **sör**, legpontosabb kiszolgálás,

fedett tekepálya.

Vasár- és ünnepnapokon hangversenye egy kedvelt nemzeti zenekarnak.

Gyönyörü nagy tánc- és melléktermeim különböző ünnepélyek rendezésére igen alkalmasak melyek dijtalanul állnak rendelkezésére a nagy közönségnek.

A cinkotai h. é. vonat (keleti pályaudvarnál) minden órában közlekedik.

Számos látogatásért esd

Sommerer György,
vendéglős.

Berkán Gyula

papir-kárpit-raktára

Budapest, VI. ker., Bajnok-utca 28. szám

Elvállalja kávéházak, szállodák, korcsmahelyiségek és privát házak kárpitozását mérsékelt árak mellett.

Kárpitok dusan felszerelt raktárában választhatók

Költségvetéseket és árjegyzéket ingyen és bérmentve küld.

Nincs rossz bor!
Nincs rossz étel!
Nincs türelmetlen, ideges vendég!
abban a vendéglőben, a hova a

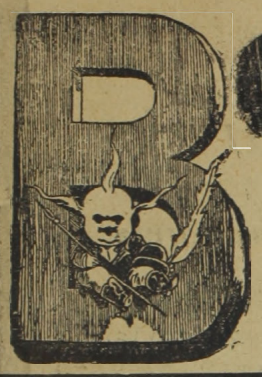

BORSSZEM JANKÓ

a legjobb magyar élczlap jár.

A „BORSSZEM JANKÓ“ előfizetési ára negyedévre csak 2 forint.
Előfizetők gyönyörü szines falinaptárt kapnak ingyen a »BORSSZEM JANKÓ« ismert alakjaival.
Megrendelő czim: **Borsszem Jankó kiadóhivatala, Budapest, Ferenczieк-tere 3. sz.**

Eladó vendéglők.

Számos kisebb és nagyobb fővárosi és vidéki **vendéglő-üzletek, kávéházak** és **szállodák** eladatnak. Venni, vagy bérleni szándékozók forduljanak **Ihász György, országos közvetítő intézetéhez.** Budapest. VII., Akáczfa-utcza 3, zs.

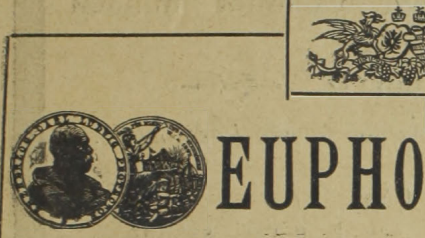

EUPHONION



a legjobb zenélő automata

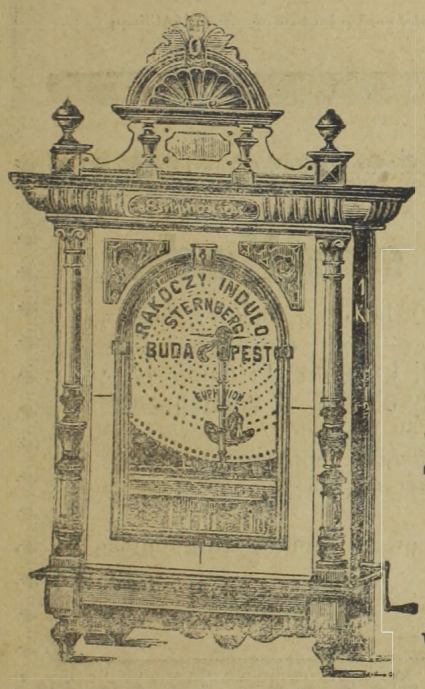

Hangja felülmulhatatlanul erős és kellemes.
Szerkezete tartós.
Kiállitása a legdiszesebb.

Sternberg Armin és Testvére
hangszer-gyár
cs. és kir. udvari szállitók.

Zenélő-automaták főraktára
BUDAPEST,
VII., Kerepesi-ut 36. sz.

Számolo czédulák és diszes plakát ingyen.

Zenélő automatákról külön árjegyzék

• Árjegyzék díjtalan. •

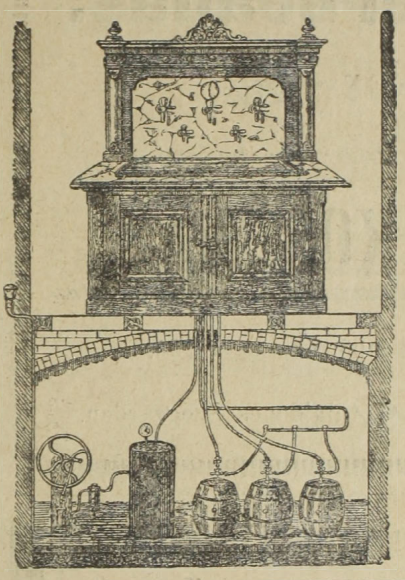

Hirmann Ferencz

réz-áru gyára,
Budapest, VII., Csányi-utcza 9. sz.

Gyári
sörkimérő készüléket
légnyomással és szab. sörhütővel.
Elvállal régi készülékek átalakitását.
Nagy választék
bor- és sörcsapokban,
valamint mindennemü szivattyukban.
Javitások legolcsóbban és leggyorsabban eszközöltetnek.
Költségvetésekkel kivánatra dijtalanul szolgálok.

KERTÉSZ TÓDOR

müiparáruk raktára
BUDAPESTEN,
Kristóf-tér.

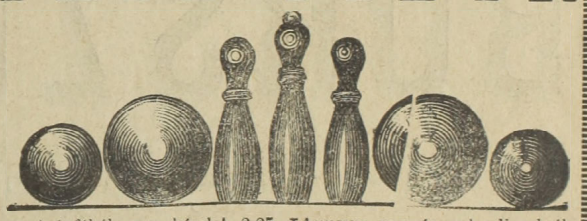

Kuglizó bábok száraz gyertyánfából, egy készlet 2.25. **Lignum sanotum** kugli golyók
9 9½ 10 10½ 11 11½ 12 12½ 13 13½ 14 14½ 15 cm. átméretü.
1.15 1.30 1.50 1.70 1.90 2.15 2.30 2.50 2.70 2.85 3.— 3.20 3.40

Kuglí golyók száraz gyertyánfából, nagyság szerint 75, 80 és 85 kr. Kuglizóba nagy pléhpersely lakatra 1—, 1·30. **Kerti gyertyatartó** szél ellen üvegboritóval 1 frt. **Kerti lámpa** petroleumra 2.20. **Lampion** kertek kivilágositásához 15, 20, 30 kr. **Madrésium fáklya** vörös, fehér, zöld szinben 30 perczig meglepő nagy világosságot ad, darabja 1.40. **Abrosz megerősitő szél ellen** a szabadban, 100 drb. 7 frt. **Gyufatartó** nikel, 1 taczat 6 frt. **Kenyér kosár** nikel, 1 tuczat 5 frt. **Evőeszköz** fekete fanzelü, 12 pár 2.30, csontnyelü 3.60. **Kenyérvágó kés** 1.—, 1.50. **Sonkavágó kés** 1.20. **Sonkaprés** fatalapzaton 5 frt, márványtalapzaton 7 frt. **Dugaszhuzó** 20, 40 és 60 kr. **Dugókiemelő készülék** falra vagy ajtóra felerősithető 2.50. Dugókivevő, az üvegbe esett dugókat kivenni, 15 kr. **Kézidugaszoló** kalapácsesal 90 kr. **Biztonsági borlehuzó** gummicső 2.40. **Hydraulikus hordó szád**-szelep csapra ütött bor, sör, pálinka, borszesz stb. egyéb szeszes italok megsavanyodása ellen, 1 frt. **Üvegmosó kefe** 85 kr. Borszivattyu 1.50. **Czitromprés**, üvegből 20 kr. Amerikai husvágó 4.75, 6.—. Huspuhitó 60 kr. **Mandula, zsemlye, dió stb. reszelő** 2 frt. Habverő vagy teavaj készitő, fellit. 80 kr. 1 literes 1.20, 2 literes 2 frt. **Fagylalt készitő**

6	12	18	24 adagra
5.—	6.—	9.—	11.—.

Gyorsforraló 1.20. **Késtisztitó készülék** 50 kr. 1 doboz smirgli por 60 kr. **Automatikus patkányfogó** 2 frt. **Egérfogó,** melylyel egyszerre több egeret lehet fogni, 50 kr. **Svábbogárfogó** 1 frt. **Ujságtartó** minden nagyságu ujsághoz, darabja 75 kr. **Billiárd golyó**

elefántcsont-utánzat 1 készlet 3 darabbal	62	64	66 cm.
	10.—	11.—	12.— frt

Billiárd dákó 2.50—5 frtig. **Franczia dákóbőr,** 100 drb. 1.30, 1.40, 1.60. **Dákóbőr-ragasztó** 1 doboz 20 kr. **Dominójáték** 90 krtól 2.20-ig. **Kávéházi dominó** átszegezett, 5 frttól. 750-ig. **Roulettejáték** 1.80—17.— frtig. **Roulette-terv** 1.50—4.50 frtig. **Tivoli társasjáték** a vendégek szórakoztatására

60	70	80	90	100 cm.
4.40	5.50	6.60	8.50	12.50

Sakktábla politiroz. veres

	21	26	32	37	42 cm.
cseresnyefa	1.—	1.50	1.80	2.50	3.30
	1.40	1.80	2.—	3.—	4.—

Sakkalakok, angol forma, egy készlet

1	2	3	4	5	6	7
2.—	2.40	2.80	3.20	5.—	6.40	7.20

Pinczértáska derékra csatolható szarvas-bőrből

egyes	kettős	hármas
1.50	2.50	3.50

Szalvétaprés bükkfából 52 cm. hosszu, 26 cm. széles 4.30. **Papir-tányérok**, nyári mulatságok, kirándulásokhoz, 100 darab 15 cm. 1.30. 17 cm. 150. **Ellenőrző bárczák** 100 drb. 1-es sárgarézből frt—.90 100 drb, 5-ös vörös rézből frt 1.20 100 drb. 10-es nickelből frt 1.40 100 drb. 20-as sárgarézből frt. 2.20 100 drb. 50-es vörösrézből frt 4.— 100 drb. 100-as sárgarézből frt 5.— Arlosa-zeneszekrény 15 frt egy kotta 50 kr. **Mignon-orgona** kellemes lágy hangu, kettősorgona, hangsorozattal, hangja totszés szerint erősithető vagy gyengithető, 30 frt, a hangjegy-lapok méterje 35 kr. **Flobert**, czél- és madárlövő-puska 7.— 10.— 12.— frtig. **Idő jósló barát**, csinos svájczi házikóban 1.20. **Időjósló**, női- és férfi alak, csinos házikóban 1.50—2 frtig. Sörös pohár alá táleza érczből 100 drb. 8 frt fekete kemény kaucsukból tuczatja 3 frt

Számoló-czédulát kivánatra bérmentve küld.

KERTÉSZ TÓDOR müiparáruk raktára.

Telefon 58—35. *Telefon 58—35.*

NIEMETZ GYULA

törvényszékileg bejegyzett
üzletek adás és vevési ügynöksége
közvetit: szálloda, kávéház és vendéglői üzleteket a fővárosban és vidéken.
Iroda: Budapest, VIII. Rökk Szilárd-utcza 18. sz.
a népszinház mellett.
Megbizások lelkiismeretesen, pontosan és a legnagyobb titoktartás mellett gyorsan teljesittetnek.

KNYASSKÓ GYÖRGY

kárpitos és diszitő

Budapest, VIII., Kerepesi-ut 51. szám.

Elvállal itt helyben valamint vidéken kárpitos- és diszitő munkálatokat stylszerüen. Szállodák, kávéházak, vendéglők, magánlakások teljes berendezését, barocce, renaissance és bármily kivitelben, sőt a legkényesebb izlésnek is megfelel, szintugy a legolcsóbbtól a legfinomabb kivitelben.

Szálloda bérbeadás.

SIÓFOKON

a vasuti pályaudvar átellenében levő

„MAGYAR KORONA“

szálloda és kávéház bérbeadó, esetleg eladó.

Bővebbet **MÓDLY LÁSZLÓ** tulajdonos Szegzárdon.

Járványok idején és minden időben semmi sem biztositja jobban az egészséget, mint a *jó és emésztőképes gyomor*, meg a *tiszta ivóviz.* Kitünő eszköz erre a

MOHAI Ágnes-forrás

természetes szénsavdús ásványviz,

mint feltétlenül *tiszta*, kellemes és *olcsó asztali és étrendi* savanyuviz; dus szénsavtartalmánál fogva nemcsak *biztos óvószer fertőző elemek ellen*, de egyszersmind serkentőleg hat *a gyomor szervezetére;* emésztőképességét *helyreállitja és fokozza*, valamint minden *kóros behatástól megóvja.*

Kedvelt borviz.

Az Ágnes-forrás kezelősége.

Főraktár

Édeskuty L.

cs. k. udvari szállitó

Budapest. V. Erszébet-tér 8.

Kapható minden gyógytárban, füszerkereskedésben és vendéglőben.

A borszéki viz a savanyuvizek királya!

BORSZÉK

GYÓGYFÜRDŐ ERDÉLYBEN

Csikmegyében a fenyvesek hazájában.

Millenniumi nagy éremmel is kitüntetve.

A világ minden tárlatán első kitüntetést nyert.

Fürdőidény tartama: **junius 15-től szept. 15-ig.** Utazás **Szász-Régenig** vasuton, onnan a fürdőigazgatóság által szubvenczionált gyorskocsikon. — E gyorskocsikra előjegyzést tehetni **Miklós Görög** vállalkozóknál **Szász-Régen**. Déli utirány: **Brassó, Csikszereda** vasuton, onnan kocsin.

A borszéki borviz a savanyu-vizek királya!

Megrendelhető: **IGAZGATÓSÁGNÁL BORSZÉK.**

KAPHATÓ MINDENÜTT.

Fürdőre, borvizüzletünkre nézve minden felvilágositással, prospektussal, árjegzékkel szolgál a

Fürdőüzlet igazgatósága Borszék.

Posta, távirda helyben.

Megrendelhető: Igazgatóság Borszék.

Bérbeadó szálloda.

Kun-Félegyháza 33000 lakossal biró városban, hol eddig egy szálloda van — épül egy egyemeletes szálloda, mely áll **földszinti kávéház** 20 méter hosszu 12 méter széles, **egy nagy ebédlő, 12 vendégszoba,** vendéglős lakása **3 szoba** és megfelelő pincze — a város legélénkebb és legnagyobb népforgalmu helyén, a vasut-utczában elkészül ez év deczember 1-én és átvehető.

Bővebb felvilágositást ad az épület tulajdonosa

Feuer Lajos

Kunfélegyházán.

Dr. Ludwig Willibald

első nagymarosi pezsgő-pinczészete

ajánlja elismert kitünő minőségü **védjegyzett pezsgő borait:**

Préda Trois-roses.

ARANYCSEPPEK (Goldtropfen) kaphatók az egész Monarchiában, minden elsőrendü füszer- csemege- vendéglő- s kávéházi üzletekben.

KÉPVISELŐ:

HUNKE JÁNOS

IX, Lónyai-utcza 9. ajtó 1.

Kedvezmény a vendéglősöknek!

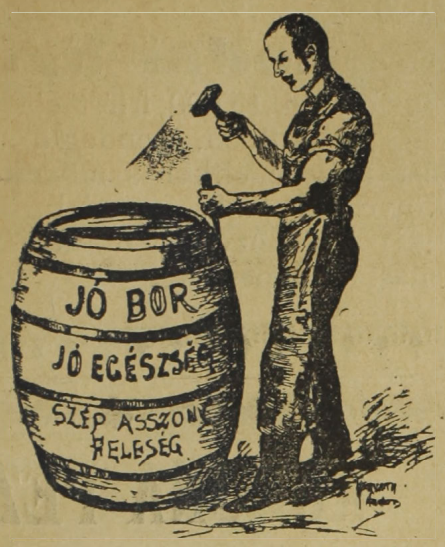

ILLENCZ JÁNOS

kádármester,

Budapest, Tisztviselőtelep, Elnök-utcu 26.

Illencz Károlynak a „Kádár"-hoz czimzett vendéglőjénél (saját ház).

Kádár-műhelye készletben tart uj hordókat

15 literesektől 300 literesekig.

Nagyobb hordók s minden e szakmába vágó tárgyak megrendelésre gyorsan készittetnek. Javitásokat elfogad rögtön és pontosan teljesit. Elvállalja a hordók tisztitását. A t. vendéglős urak számára **jutányos árak** s az a kedvezmény, hogy az uj hordókat kiforrázva, a javitásra adottakat kitisztitva szolgáltatjuk vissza. Hordótisztitások esetleg a megrendelők pinczéjénél eszközöltetnek.

Leander-tartók gyorsan és olcsón készittetnek.

Megkeresések személyesen és levélben eszközölhetők, vagy e lap szerkesztősége utján.
Jó állapotban levő **transport-hordók** igen jutányosan kaphatók.

Vidéki megrendelések az állomástól el és az állomásra visszaszállittatnak.

Tisztelettel

Illencz János

kádármester,

X. Tisztviselőtelep, elnök-u.

A hordókat a háztól és a házhoz szállitja.

Jutalomdijazott!

a Sachs Armin-féle

első magyar cs. és kir. szabadalmazott

hordozható jégszekrénygyár.

BUDAPESTEN.

Gyár: Bezerédy-utcza 19. sz.

Raktárhelyiség: Kerepesi-ut 40. szám.

Kitüntetve a nagy milleniumi éremmel.

Ajánlja ujonan szerkesztett **jégkészületeit** a sör, bor, tej, viz, hus, étel stb. behütésére, valamint **tartályait fagylalt** számára s **gépelt** annak előállitására, minden nagyságban és alakban, nemkülönben szabadalmazott legujabb és ledgyakorlatibb **fémhabzó** és **önhabzó csapjait** és **hordóaknákat**, szellentyük sörhöz, melyek folyton a legnagyobb választékban raktáron tartatnak, a legolcsóbb árak mellett.

Raktár a Fleischmann-féle tejszállitó kannákból eredeti árakon.

Árjegyzékek és ábrák ingyen megküldetnek.

Szálloda eladás!

Az 50 év óta fennálló és legjobb karban levő

Schifbeck-féle szálloda Kassán

a város közepén és legszebb helyén, az uj szinházépület átellenében szabad kézből és előnyös föltételek mellett eladó.

Csakis szóbeli értesitést ad a tulajdonosnő

özv. Schifbeck Lujza

Kassa, Kossuth-utcza 9. számu kisebb házában.

Van szerencsém a nagyérdemü közönség b. tudomására hozni, hogy Király-utcza 9. sz. alatt levő galvanizáló, nikkelező és polirozó intézetemben egy külön ágat rendeztem be a kor legujabb vivmányainak megfelelőleg, konyhaedények, gyümölcs-, só- és gyufatartók, tálczák, serviceok, evőeszközök, kalaptartók, csillárok stb. minden e szakba vágó tárgyaknak tökéletes megujitására a legjutányosabb árak mellett.

Pontos és szolid kiszolgálásról előre is biztositva, maradtam

kiváló tisztelettel

GOLD JÓZSEF

Budapest VII., Király-u. 9.

Eladó borok.

40 hektoliter Zalaegers. zegi **Janka-hegyi fehér bor,** hektoliter enkint 18 forintért **eladó.** Értekezhetni: **Kaszás Lajos** főpinczérrel **Balaton-Földváron.**

Eladó vagy bérbeadó vendéglő.

Görbön (Pinczehely mellett) a

nagyvendéglő

a hozzátartozó melléképületekkel, szép kerttel, földekkel és egy bolthelyiséggel, mely különösen hentes üzletnek alkalmas, eladó, vagy több évre kiadó.

Értekezhetni:

Elkán József tulajdonosnál

Dunaföldváron.

Bérbeadási hirdetmény.

A réfülöp—boglári hajózási társaság tulajdonát képező a Balaton-parton épült **„Balaton gyöngye" szálodája Révfülöpön**, (posta- és távirda állomás Kővágó-Örsön), mely a mai kor igényeinek megfelelőleg van berendezve, 1899. évi április hó 24-től kezdve **6 egymásután következő évre bérbeadandó.** Nevezett szálloda tartozékait képezik: egy nagy étterem verandával, olvasóterem, 5 kényelmesen berendezett vendégszoba, 2 padlásszoba, továbbá egy kocsmahelyiség, 2 szoba a vendéglős számára családi lakás, tágas pincze, padlás, istálló, kocsiszin és jégverem.

Gőzhajó-közlekedés kora tavasztól késő őszig. A kérdéses szálloda a rendes közlekedési országut mellett fekvén, a bérlő nemcsak a nyári idény alatt, hanem egész éven át rendes forgalomra számithat.

A bérbeadás zárt **ajánlatok** utjan, melyek **Ungár Jakab urhoz Révfülöpre** czimzendők, — szóbeli tárgyalás mellett 1898. augusztus 28-án délután 2 órakor a helyszinén, Révfülöpön fog megtartatni. Az erre vonatkozó feltételek **Dr. Kovács Vilmos ügyvéd urnál Tapolczán**, ugy Ungár Jakab ur társtagnál Révfülöpön, nemkülönben „özv. Frank Mórné és tsa" czégnél Bogláron bármikor megtekinthetők.

Kelt Révfülöpön, 1898. julius hó 21-én.

A révfülöp-boglári hajózási társaság,
Greiner, Ungár és tsai.

Eladó szálloda.

Budapest közelében egy diszesen berendezett régi

szállodai üzlet

betegség folytán 15.000 frtért eladó. Házbér olcsó. — A szálloda, vendéglő, étterem és kávéházi helyiségekkel s udvarkerttel van egybekötve. Komoly szándéku vevőknek *Ihász* György közvetitő intézete nyujt felvilágositást Budapesten.



KORONA PEZSGŐ

Próbaládák 2 palaczkkal bérmentve Magyarország és Ausztria bármely postaállomására 3 frt utánvéttel. Viszonteládrusitóknak megfelelő engedmény.

MATTES JÁNOS,

Budapest, Haris-bazár.

Kaphatók: **Szimon István** főüzlet Váczi-körut 12., fiók-üzlet Váczi-körut 60. és Teréz-körut 35. — **Vogel Gyula** Andrássy-ut 29. **Rabsch Sándor** Kerepesi-ut 11. — **Sallay István** Kerepesi-ut. **Török Bódog** Kerepesi-ut. — **Diósy Kálmán** Kerepesi-ut 22. **Weinberger Gusztáv** Calvin-tér. — **Tóth Imre** Üllői-ut 73. **Czekkel Ferencz** Nefelejts-utcza. — **Steurer Antal** Rózsa-utcza. **Gaizler Béla** Buda, Vár. — **Sellner Gyula** Buda, Vár. — **Schedel János** Budai Fő-ut, valamint a legtöbb füszer- és csemegeüzletben.

Tan- és nevelő-intézet

Rákos-Palotán (Budapest mellett).

Kies és egészséges fekvése folytán a fővárosi előkelőbb közönségnek kedvelt nyaralóhelye.

Kényelmes közlekedés a fővárossal a villanyosvasutak és a magyar állam vasut által.

Az intézet egy öt hold kiterjedésü parkban fekszik.

Növendékek felvétetnek 4 elemi, 6 polgári, 8 gymnasiumi osztályba. **Az elemi, polgári és a négy alsó gymnasiumi osztályok a nyilvánosság jogával vannak felruházva.** A gymnasium négy felső osztályába járók is alapos oktatásban részesülnek és mint magántanulók egy nyilvános főgymnasiumban tesznek vizsgát. A magyar-, német-, franczia-, latin nyelvek alapos tanitására különös sulyt fektetek. A szellemi tehetségek fejlesztése mellett a **test edzésére** is kiváló gond fordittatik. Kitünő tanerők. Alapos oktatás és gondos felügyelet. Erőt adó jó táplálék. Kitünő viz. **A növeldei dij mérsékelt.** Ismertetővel (programmal) és bővebb felvilágositással szivesen szolgál

Rákos-Palotán (Budapest szomszédságában, vasuti-, posta- és távirdaállomás)

Wágner Manó,
igazgató, intézettulajdonos.

Pályázat.

A nagykárolyi régi kaszinó az általa Nagy-Károly város Kölcsey-utczájában a vármegyei székházzal szemben ujonan létesitett helyiségeihez tartozó

vendéglőt

mellék- és kerthelyiségeivel

együtt bérlet utján szándékozik fentartani és kezeltetni.

Felhivatnak mindazon vendéglősök, kik ezen bérletet elnyerni óhajtják, hogy ajánlataikat **folyó 1888. évi augusztus hó 30-ik** napjának délelőtti 11 óráját a nagykárolyi régi kaszinó igazgatójához czimezve, vagy zárt boritékban nyujtsák be, vagy a jelzett időben megtartandó versenytárgyaláson szóbeli ajánlat tétele végett személyesen vagy törvényes meghatalmazottjuk utján jelentkezzenek.

Kikiáltási évi bér 1000 frt.

Az ajánlatokhoz — legyenek azok szóbeliek, vagy irásbeliek — 250 frt bánompénz melléklendő.

A szerződés alapját képező bérleti, valamint árverési fellételek Nagy-Károlyban a kaszinó igazgatójánál, fent kitett határidőig naponként megtekinthetők.

Későn érkező, vagy bánompénzzel el nem látott ajánlatok figyelembe vétetni nem fognak.

Nagy-Károly, 1898. junius 30.

A választmány megbizásából:

Kacsó Károly,
igazgató.

Nyomatott Márián György könyvnyomdájában, Budapest, VIII. Mária-utcza 11.

XIV-ik évfolyam. 1898. 17. szám. Budapest, szeptember 5-én.

VENDÉGLŐSÖK LAPJA

„PINCZÉREK LAPJA“

A hazai szállodások, vendéglösök, kávések, pinczérek és kávéházi-segédek érdekeit felkaroló szakközlöny.

„Az első magyar orsz. pinczemesterek és pinczemunkások egylete“, a „Budapesti kávéház segéd-egylet“, a „Szatmár-Németi pinczér-egytet“, a „Székesfejérvári pinczér-egylet“, a „Szombathelyi pinczér betegsegélyző-egylet“, a „Győri pinczér-egylet“, a „Révkomáromi vendéglősök- és kávések ipartársulata“, az „Aradi pinczér-egylet“nek, a „Szabadkai pinczér-egylet“-nek, az „Aradi vendéglősök- és kávések-egyesületé“-nek, az „Ujvidéki szállodások-, vendéglősök- és kávések ipartársulatának“, a „Miskolczi pinczér-egylet“-nek és a „Kassai vendéglősök-, kávések-, korcsmárosok- és pinczérek-egyleté“-nek

HIVATALOS KÖZLÖNYE.

Megjelenik havonkint kétszer, minden hó 5-én és 20-án.

Előfizetési ár:

Egész évre . . . . 6.— | Félévre . . . . . 3.—
Háromnegyed évre . 4.50 | Évnegyedre 1.50

Laptulajdonos és felelős szerkesztő:
IHÁSZ GYÖRGY.

Szerkesztőség és kiadóhivatal:
VII. kerület, Akáczfa-utcza 3-ik szám.
Kéziratok és előfizetések ide intézendők.

Szervezzünk borászati szövetkezetet.

Az a szomoru tapasztalat, melyet a lefolyt utolsó évtizedek tanusitottak Magyarországon a bortermelő országok legelső hazájában, csaknem kétségbeejti a magyar embert az iránt, hogy valódi, tiszta, szőlőtőn nevelt bort nem is fog már többé ihatni. És e valóban nem alaptalan aggodalmat nem csak a filloxera és perenospora terjedése idézte elő, hanem főleg előidézte az, hogy a lelketlen és lelkiismeret furdalásától egészen távol álló egyének a borok meghamisitását, vagy tovább menve állithatjuk, a boroknak ártalmas keverékek által való készitését, ma már oly üzelemnek tekintik, melyet büntetlenül, szabadon gyakorolhatnak.

És e lelketlen üzelmeknek következménye aztán az, hogy a kipusztult szőlők volt birtokosai nem tudván kellő *mennyiségü bort termelni*, az ujonnan ültetett szőlők birtokosai pedig még a fiatal szőlőkből nem nyerhetvén annyi termést, a mennyi a szükségletet fedezi, a lelkiismeretlen borkereskedők nyakra-főre gyártják a borokat, s a csekélyebb tőkével rendelkező vendéglősök, kik maguk képtelenek egyszerre nagyobb készletet beszerezni, kénytelenek az ily borkereskedőktől bevásárolni *borkészletüket, mi által egy részről önmaguknak romlását idézik elő,* mert hosszadalmas hitelre vásárolnak hamisitott borokat, mig másrészről a közönség előtt vesztik hitelüket, mert megemészthetetlen rossz, hamisitott italokat mérvén, a fogyasztó közönség elkerüli helyiségeiket, és ennek eredménye aztán, sajnos, az, hogy az illető vendéglős önhibáján kivül tönkre megy!

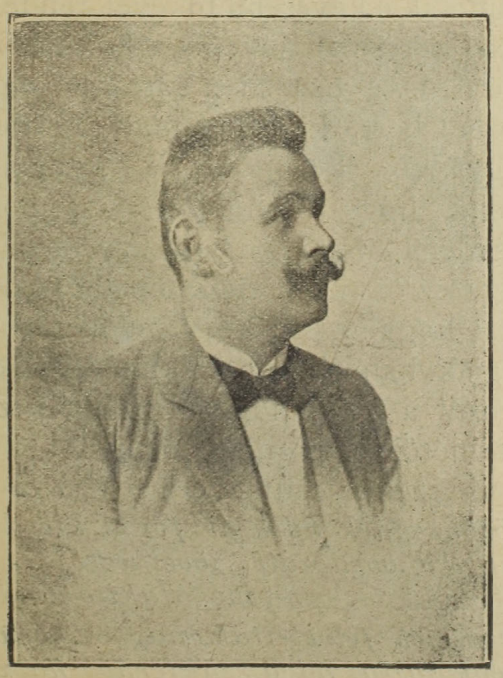

Tilliuger Sándor.

Szövege a 4. oldalon.

Nem szólunk azon nagy vendéglősökről, illetve azon bormérésel foglalkozó, tőkével rendelkező nagyobb szálloda-tulajdonosokról, a a kiknek *anyagi jó helyzetüknél fogva módjukban áll, hogy a mai csekély természetes bortermelés idejében, a szüretek alkalmával, személyesen vagy ügynökeik által összevásárolhatnak annyi természetes bort, a mennyi évi szükségleteiket fedezi*, ezek talán, ha lelkiismeretesen bánnak el a bevásárolt borokkal, adhatnak fogyasztóiknak jó, tiszta, természetes borokat, mert ők nem kényszerültek arra, hogy a borkereskedőktől szerezzék be szükségleteiket, hamisitott italokban; de szólunk azokról a vendéglősökről a kiknek tőke hiányában nincs módjuk tiszta, szüreti bort vásárolni, s utalva vannak arra, hogy a borkereskedőktől szerezzék be évi szükségleteiket!

SEC **TALISMAN** **TÖRLEY JÓZS. és T^SA** PROMONTOR. (BUDAPEST.) SEC
DEPOSÉ.

Mai számunk 12 oldal.

Ezek a vendéglősök és korcsmárosok aztán az ő véres verejtékü fáradalmaiknak azt a jutalmát veszik, hogy a hatóság felismerve a hamisitott borokat, őket, és nem a lelketlen borkereskedőket vonja felelőségre, mint azt a legközelebb történt hatósági vizsgálat sajnosan tanusitotta, hogy negyven vendéglőben, illetve bormérésben talált a hatóság hamisitott borokat, és ennek azon szomoru következménye van, hogy most már nem csak a lefoglalt s drága pénzen megvásárolt boraiktól esnek el az illetők, hanem erkölcsi kárt valva, még anyagilag is a tönkrejutás szélére érnek el.

Nagy és eléggé nem kárhoztatható még azon körülmény is, hogy a székes-fővárosban gombamódra nyilnak egymás után, egymás mellett, mondhatnánk egymás hátán a bormérési üzletek, vendéglők, korcsmák ; van ugyan törvény mely azt mondja, hogy 500 lélekre adható egy italmérési jog, de sajnos ez nem lesz betartva és meg nem határozható, hogy egy kerületben, egy utczában, hány bormérés, hány vendéglő, hány korcsma nyitható, mert a ki az iparengedélyt megfizetni tudja, az megkapja azt, legyen aztán az ő gondja, hogy miként fog tudni megélni.

És ez igy nem jól van. Első sorban nem jól van, hogy a borkereskedők, a kik minden tőke nélkül megkezdik müködéseiket, a hamis borok elárusitása által rövid idő alatt nemcsak tőkére tesznek nek szert, hanem milliomosokká válnak, mig a tőlük vásárló bormérők éppen az ő lelketlen manipulácziójuk által tönkre mennek ; másod sorban nincs helyén, hogy a korcsmák, vendéglők és bormérések létszáma ellenőrzés, korlátozás alatt nem áll.

E bajokon segélni kell minden áron, meg kell menteni a kisebb tőkével rendelkező bormérőket, vendéglősöket, korcsmárosokat a tönkrejutástól, és ennek egyetlen módja az, ha *borászati szövetkezetet szervez a vendéglősök és korcsmárosok ipartársulata.*

Nem kell ez eszmétől visszariadni és megijedni uraim, igen egyszerü és könnyü lesz annak keresztülvitele, csak egy kis jóakarat kell hozzá.

A szövetkezet szervezetének módozatai igen egyszerüek és csak annyiban áll, hogy :

A vendéglősök és korcsmárosok ipartársulatának kezdeményeése és támogatása mellett alakuljon *egy borászati szövetkezet a vendéglősök körében*, a kiknél aztán a tőkével rendelkező *vendéglősök és szálloda tulajdonosok a szüretek alkalmával összevásárolt tiszta, valódi szőlőtő nevelte bort* a szövetkezet kezelése alatt tartván, abból a tőkével kevésbé rendelkező korcsmárosok, vendéglősök és bormérőknek *akár készpénz, akár nyitandó hitel mellett* annyi bort bocsát rendelkezésükre, a mennyivel *az évi szükségletét fedezheti*, és az az ellenőrzés a szövetkezet által eszközöltetvén, nemcsak a kevesebb tőkével rendelkező korcsmáros, vendéglős és bormérő lesz biztositva arról, hogy tiszta bort kap, hanem a borfogyasztó közönség is nyugodt leend, hogy bárhol veszi is borkészletét, tiszta jó bort kap, s mig egyrészről meg lesz akadályozva az, hogy a borkereskedők nem fogják hamisitott boraikkal kiszipolyozni a kevés tőkével rendelkező bormérőket, s nem fogják őket a tönk szélére juttatni, másrészről a *közönségnek hálját fogja kiérdemelni e borászati szövetkezet.*

E szövetkezet *megalakitásának eszméjét felvetettük, nagyon örülnénk rajta, ha a szakférfiak hozzá szóllanának, és az ipartársulat megszivlelné és magáévá téve az eszmét,* azt éppen az ipartársulat tagjainak érdekében keresztül vinné; nem feledve azt sem el, hogy az *országos szövetkezet most van éppen alakuló félben*, s ez az országos szövetkezet ha letre jön, mint mi, hinni akarjuk, ez a szövetkezet is magáévá tehetné a borászati szövetkezet eszméjét, s akkor biztosak vagyunk, hogy a jövő meg fogja hozni azt az örömöt, mit a mult és jelen megvont a magyarországi, főleg a székes-fővárosi bormérőssel foglalkozóktól.

Mi kimondottuk az eszmét, az illető körök érdekétől függ, hogy a kimondott ige testté váljék ! Mi részünkről csak azt óhajtjuk, hogy *ugy legyen.*

A szerkesztő.

A nyugdijintézetről.

(P.) Előre is szabadkozom ama vád ellen, mintha az önzés adná kezembe a tollat ; nem azok közé tartozom kik az intézetet önczélnak kiakarják használni, hanem vagyok ma is az intézetnek — a melytől sokat várok — *önzetlen* hive s ha egy pár keserü szavakat rája is mondok, teszem azt az intézet iránti jóakaratból,

Mindenek előtt nagy a panasz a *szervezetlenségre* az országban ; jóformán egy város kivételével, a kartársak nem is tudják, hogy van már nyugdijintézetünk. Az igazgatóság a *helyzetet igen bürakrátikusan fogja fel*: ki a belépési nyilatkozatot kitöltötte, az tagja az intézetnek ; ha 30.000 emberből csak kétszáz belép, arról nem tehet az igazgatóság ! Igy gondolkoznak a központban. Van az igazgatóságnál sok üzletember, hanem ilyen biztositási üzlethez nem igen értenek. A tüz, a jég, a baleset nem tudom miféle biztositás még, ezek mind jótékony intézmények s daczára ennek, mégis csak *rábeszélés révén* biztositják magukat 9/10 része, hogyan lehessen kivánni, hogy a mi nyugdijunknál egyszerre *önkényt* jelentkezzenek mind — tutti quanti — a belépésre? Hogy egy olyan magas számot elérhessünk, hogy igazán érdemes legyen a nyugdijintézeteinket fentartani, szükséges, hogy egy pár forintot reszkirozzunk s pedig csak ugy, hogy erre megbizható személyeket megbizunk taggyüjtésre, amiért majd egy bizonyos százalék jár a taggyüjtésért, Én baleset ellen biztositva vagyok, egy izben már fel is vettem a dijakat ; de mondhatom, nekem egész életemben nem jutott volna eszembe magamat biztositani, ha egy ilyen ügynök

DOMINO SEC pezsgő. Versenyez nemcsak az összes hazai, de valamennyi külföldi pezsgő gyártmánynyal is. Gyár: Velenczén, Fejérm
Központi iroda: Budapest, VIII. kerület üllői-ut 60-ik szám

nem jár többször a nyakamra; ez az ügynök gondolom az első és a harmadik részletet kapta provizió gyanánt, de mindennek daczára megnéztem az évi zárszámadását az intézetnek, a „baleset osztály“ körül 25 ezer forint hasznot hozott. Képzelhető, mennyit biztosithattak ezek az ügynökök!?

Ha már végleg nem, de most eleinte okvetlen kell intézetünknek ilyen proviziós ügynököket alkalmazni. Megkövetelő volna egy-két száz forint óvadék egy ügynöktől, továbbá felhatalmazandó volna, hogy a beiratási dijat és első tagsági járulékot a felvett tagoktól *azonnal* beszedhesse, de köteles volna a lefizetett összegért a belépettnek a postai feladási vevényt nyugta gyanánt átadni. Hogy a választmányok és az igazgatóság jogköre meg ne csorbuljon, czélszerü az ügynöktől felvett tagot bejelentése után, a legközelebbi gyülésen *véglegesen* felvenni, mert ennek a végleges meghatározását nem biznám az ügynökre, ha esetleg alapszabályellenes felvett belépő volna, ugy annak a pénzét mindig lehet visszatériteni.

Természetes ha egy helyen 30-nál több nyugdijista volna, ugy az igazgatóságnak kötelessége gondoskodni arról, hogy egy választmány legyen alakitva.

Egy fő panasz van még s pedig az, hogy az *igazgatóság igen titkolódzik*. E lapnak hasábjain *Házas* Jenő, valamint az *Ujkor* czimü lap több izben foglalkoztak e végett, anélkül, hogy valami eredményt elértek volna, de csak megengedi az igen t. igazgatóság, hogy ha két lap hasábjait *ingyen* felajánlja, hogy a gyülési jegyzőkönyvet közölje, ezen az ajánlaton szótlanul keresztül *hallgatni* nem lehet. *Ha az igazgatóság feleslegesnek tartja a hirlapi közlését a jegyzőkönyveknek, akkor miért fizet 80 frtot egy ismeretlen szaklapnak?* Nem akarok itt arról szólni, hogy megérdemelte-e az a lap a hivatalos czimet, de határozottan *kárhoztatom*, hogy 80 frtot *könnyelmüen kidobjanak*, ezt az összeget meglehet takaritani, mert a „*Vendéglősök Lapja*“,valamint a szegedi „*Ujkor*“ *mindenkor ingyen* közli az igazgatóság közleni valóját. Nagyon is természetes, hogy a többi szaklapok hiteles információ hiánya végett nagyon sokszor hézagosan tájékozzák az olvasókat, pedig hány kérdezősködő fordul a szerkesztőségbe!

Panasz van még az igazgatóság lassusága végett. Ám nagy hiba a késedelmeskedés, de enyhitő körülménynek veszszük, hogy a „kezdet nehézségeivel küzdenek“ még, ámbár azért elvárható volna, hogy az igazgatóság a felterjesztésekre gyorsabban válaszoljon.

Zárom soraimat azzal a kérelemmel, ne nézzen le az igazgatóság azért, hogy a „*Vendéglősök Lapjá*“-ban közlöm észrevételeimet; ha gondolja, az igazgatóság ugyis hogy mindent megtesz, hogy az intézet felvirágozzék, ugy csak folytassa nyugodt lelkiismerettel nyugodt tétlenségét.

A nyugdijintézet és a vidék.

Hogy a nyugdijintézet igazgatósága milyen káros határozatot hozott, midőn csak egy szaklapnak rendelte megküldeni a maga határozatait, tanuskodjanak itt a következő sorok:

Marosvásárhely, 1898. aug. 23.

Tekintetes szerkesztő ur!

Becses lapjában olvastuk, hogy Szombathelyen tisztelt kartársaink közül többen a Nyugdijintézet köré tömörültek, e szerint már javában folyik az elöjegyzés a jövő nyugdijazásra, igazán mondhatjuk, hogy nagyon sajnálatra méltó emberek vagyunk mi itt, elszigetelve a világtól, mi se lapok által, sem egyletektől (tudniillik pinczéregyletektől) fel nem leszünk szólitva, hogy lépjünk mi is a Nyugdij egyletbe, német szellemben a magyarság kijátszására szerkesztett lapot, melyet az intézők maguknak választottak, pedig nem pártolhatunk. Igaz, hogy olvastuk, hogy a nyugdijazásra már javában folyik az előkészület, de többet semmit, pedig idáig abba a reménységbe voltunk, hogy mi vidékiek, a hol *nincsennek egyletek*, fel leszünk az egyletektől szólitva, hogy törekedjünk mi is, hogy minélelőbb beléphessünk a nyugdijegyletbe, hogy annak a gyümölcseit, ha megérjük, mi is élvezhessük. Ennélfogva, hogy mi esetleg éveket a nyugdijélvezetből ne veszitsünk, felkérjük a tek. szerkesztő urat, legyen szives bennünket minélelőbb értesiteni, hogy *hova forduljunk?* hogy mi is a Nyugdijegyletbe léphessünk, és legyen szives bennünket a *Nyugdij alapszabályokról* értesiteni, hogy tudjuk magunkat mihez tartani. Reméljük, a tek. szerkesztő ur kérésünket nem fogja megvetni.

Maradunk kiváló tisztelője a kartársak nevében:

Koller György,
főpinczér, Europa-kávéház

A Szegeden megjelenő s a pinczérek érdekeiért lelkesen küzdő laptársunk az *Ujkor* pedig igy ir:

„A felsőbb hely.“

(Valami a nyugdij-igazgatóságról.)

Sehogy sem tetszik nekünk az a nyugdijegylet igazgatósága, vagy az igazgatása, vagy pedig az igazgatatlansága. Nem tudunk mi sehogy sem belenyugodni abba, hogy ők csupán ezt az „igazgatóság“ czimet viseljék és azokat a teendőket, a miket nekik elvégzni kell vagy kellene, egyszerüen — mi okból? nemtudomságból tán — mellőzik, Mert mégis csak orginális, a mi egy kicsinyt nagyon is az, — vagy önnök nem tartják annak? — hogy egy országos nyugdij-intézet csak a papiroson létezzen. Mi azt mernők hinni, hogy egy nyugdij-intézetet másmiért szoktak alakitani.

De nehogy tán a t. nyugdij-igazgatóság is — mint lapjuk — örökös személyeskedéssel vádoljon bennünket, előre is tudomásukra adjuk, hogy minket ezen kis közlemény megirásakor nem személyeskedés vezet, hanem csak komoly és alapos okaink, a melyről tán önök is birnak egy kis tudomással. Ha nem birnának, nagyon sajnálnók ezt.

A multkori számunkban megjelent „Nyugdijügy“-re vonatkozva, mivel sem illetjük meg önöket, miután ez még csak most volt nem régen De szólunk arról, a mi már réggen volt s a melyre nézve intézkedés is történhetett volna már. Régebben ugyanis felkértük a nyugdij-intézet igazgatóságát, hogy a nyugdij-ügyre vonatkozó dolgokat, mint jegyzőkönyv stb. küldjék meg az összes szaklapoknak, hogy ez által az egész ország tudomást szerezhessen a nyugdij-egylet létezéséről. Mi mindazon közölményeket ingyen — mint ezt a multkor is megjegyeztük — hozztuk volna lapunkban. Csupán csak az ügy érdekében. És a mint mi „Ujkor“ nem kivántunk dijat ezért, ugy tudjuk határozottan, hogy a Budapesten megjelenő „Vendéglősök Lapja“ is dijtalanul közölte vóna a közlendőket. Vagy talán „Önöknek“ az érdekében áll, hogy az itézet egy s különösen egy oly lapot dijazzon, etessen, a mely által is lett eddig népszerütlenné az a nyugdij-egyesület? — Azért, hogy az a nyugd. igazg. jegyzőkönyveit közölje? Miféle czeremoniás eljárás ez? . . .

Vagy talán szerződés köti a t. ny. d. igazgatóságát ahhoz a népszerütlenesitő laphoz s ez okbol nem szabadulhatnak egymástól?

Kérjük ezt vagy a másikat valami utonmódon tudomásunkra juttatni. A miben ugyan kételkedünk, hogy tudtunkra adják. Ám ez se baj. Mi világos tudatában vagyunk annak, hogy jövő évben a nyugdij-ügyben Nagyváradon kongresszus tartatik és azt is tudjuk, hogy fentit illető ellenkező esetben mit kell tennünk. És mi a teendők végzésében nem szoktunk lusták lenni.

Eddigi sorainkból a konzekvenciák levonásával mi már kész vagyunk, az aztán következőkből azt levonni kérjük t. olvasóinkat.

Az O. P. E. előkészitését vezető bizottságtól (Szeged) Hegyháti Sándor vezértitkár az O. P. E. mozg. bizottságai megszervezésére lett kiküldve. Hegyháti v. t. valahonnan Ujvidékről jóakarólag s az ő tiszta ügyszeretetéből kifolyólag egy levelet intézett a nyugdij-igazgatósághoz. a melyben tudomására adja, hogy nagyon sok helyen még tudomással sem birnak a nyugdij-intézet létezéséről, a mi tekintetből sziveskedne az igazgatóság ily helyekre a nyugd.-intézet alapszabályok vagy más nyomtatványfélékkel az O. P. E. mozg. biz. mint Aszt. Társ. elnökeihez fordulni, illetve őket megbizni a nyugdij-ügy ismertetésével s az intézetbe tagok gyüjtésével.

Az igazgatóság kiküldött vezértitkárunk levelét megkapta s arra naiv gunynyal (még a czimet is „szegedi pinczér-egyleti titkár“ irta) oly választ méltóztatott neki küldeni, a minőt egy pártoskodó szenvedélyü s tapintatlanoktól el lehet

várni, de egy komoly (?) intézet, komoly s megfontolni tudó igazgatóságától nem.

A válasznak ugyanis értelme az, hogy ők, — már mint a nyugd. igazgatóság — azoknak a m. b. s aszt. társaságok elnökeinek nem küldhetnek nyomtatványokat, miután azok felsőbb helyen nincsenek jóváhagyva.

Kit s mit értenek ők ez alatt a felsőbb hely alatt? Melyik Istenséget? Talán csak nem magukat magukat? . . . Vagy talán csak gunyolódni akartak? Kigunyolni az O. P. E. eszméjét s az annak létesitéséért fáradozó ügytörekvőket?

T. igazgatóság! Ne méltóztassanak gunyolódni, mert már önöknél a szak dolgok s ügyek ismerete, mint azok tenni tudásában is egy kicsinyt tekintélyesebb szak egyének fejezték ki azon véleményüket, hogy igenis ez, a miért mi most küzdünk s fáradozunk, ez a létesitendő O. P. E. leszen majd az az alap, a melyre a nyuggij-intézet egész bátran és bizton helyezkedhetik.

Máshelyütt az „Ujkor" ugyancsak igy ir:

Bogarak.

Semmi sem boszantja fel az embert jobban, mint mikor azok az istentelen kis bogarak folytonosan az ember orra hegyére akarnak mászni; bárha azok onnan már egypár tizenötször el is lettek kergetve. Ezek képesek a legnyugodtabb vérmérsékletet is a legfékezettebb offenzistává tenni.

Nekünk, hála Isten sokkal csendesebb természetünk van, hogysem ily egy-két öntudatlan légy szemtelenkedésén felizgatódnánk. Ám azután mégis, ha ezek az ostoba állatok folyton orrunk alatt okvetetlenkednek s onnan irhájukat valami nagyon hamar el nem hordják, hát egyszerüen a nyakuk csigájára hágunk. No és ezt mi tehetjük annál is inkább, miután ez a bogárka nem tud röpülni, csak mászni. (A mászó bogarak ez idő szerint legdivatosabb elnevezéseik, a „svábbogár" név.)

De hogy t. olvasóink némi fogalmat alkothassanak maguknak az itten emlegetett bogarakról. im itt adjuk gondos figyelembe vétel s olvasásra a következő sorokat:

Debreczen, 1898. junius 18.

A Szegeden megjelenő „Ujkor" czimü pinczér szaklap örökös személyeskedéseivel egymás után bántja meg a legtekintélyesebb szakférfiakat és legujabb számában ilyen támadást intéz az áldozatkészségéről és becsületes törekvésről ismert debreczeni betegsegélyző pinczér pénztár ellen is, söt nem kimél bennünket sem (ügynököket).

És mit gondolnak tisztelt olvasóink, hogy ezen sorok melyik lapban láttak napvilágot? ! Tán ha nem mondjuk is, eltalálják . . . Ugy van; a „Vendéglős" czimü, azaz jobban mondva „Svábbogár"-ban. Ez ugyan először szász bogár volt, de miután megtanult mászni (a nyugdijra) lett belőle „sváb bogár". De azt nem tudjuk, most valami kólika érte. Azon hiszemben, hogy tán az „Ujkor" is egy nyugdijintézet, — elkezdett miránk is mászni. Huh, pedig de utáljuk a svábbogarakat! — Azt mondja valamelyik közmondás, hogy amely konyhába a svábbogarak nagyon el vannak szaporodva, ott a gazdaasszony ritkán söpör. — Elhiszik ezt önök is, t. nyugdij-igazgatóság? — Tehát, ha elhiszik, akkor az ügy érdekében nem kérjük, hanem követeljük, hogy azt az egyetlen egy svábbogarat is a nyugdijintézet konyhájáról kidobni, vagy kisöpörni méltóztassanak.

Nem dobják ki? No majd akkor kidobjuk mi! Istenemre mondom, hogy az az ország, mely a mi hátunk mögött áll, Önöknél egy kicsinyt sokkal erősebb. És mi ezután — ha ezen kérő szavunkra se kegyeskednek igazgatni — nem Önökkel, hanem ami országunkkal beszélünk. És bizvást mondhatjuk, hogy az ország, ez a mi drága Magyarországunk meg fog bennünket érteni. Szép volna ám abból a tőkéből — a melyet a nyomorult magyar pinczérség krajczáronkint rakosgatott össze s a melyhez jó magyar vendéglőseink járultak jelentékeny összeggel — egy oly haszontalan élősködő lapot hizlalni, amely egy megveszekedett fabatkányit sem tett soha és tesz annak a nyomorult pinczérnek, viszont a vendéglősség érdekében sem.

Mert jól értse meg a t. nyugdijintézet igazgatósága, hogy a Magyarország vendéglősei, ugy a pinczérségnek parizitása — amelynek fő elve az önérdek-hajhászás és haszonlesés — nincs szüksége. Ez a svábbogár lap pedig ennél egy cseppet sem különb. E lap tehát, a mely a respublikálnak esküdt ellensége volt és lesz mindenha, ahova mindenki kivánja, a szemétre való. S midőn még kijelentjük, hogy ezen sorainkra mentés, szépitgetés vagy bármiféle czáfolat s hörcsögösködést (nevezett lap s nyugdij ig.) legkisebb figyelembe sem veszünk, egyben és minél hamarább várjuk a kért intézkedést. — Minket sokkal magasztosabb elvek vezérelnek, hogysem minden sötét agyu kicsinységekkel csak szóba is álljunk.

Hazánk tavalyi szüretje és az idei kilátások.

Bortermésünk 1897-ben rossz volt és az idei szüreti kilátások nem éppen kedvezőek. A mult évi szüret, mint azt a statisztikai hivatal kimutatja, egyike volt a legrosszabbak közül való. Csak mintegy 1,131.000 hl. bort szürtek; szemben 1896-al ez a mennyiség ismét 315.000 hliter kevesebbet tüntet föl. Fokról-fokra hanyatlik a bortermelés Magyarországon s ha az eddigi hirek nem tulzottak, az idén sem lesz valamire való bortermésünk, mert az ország nagy részében gyöngén állanak a szőlők, a filloxera, de főként a peronoszpora és még sok más szőlőbetegség tizedeli a szőlőket. Jég és vihar is tömérdek kárt okozott a szőlősgazdák dedelgetett szőlőiben; immár annyi csapáson ment át a magyar szőlőgazdaság, hogy azon sem igen csudálkoznánk, ha rohamosan visszamenne a bortermelés ügye Magyarországon. Szerencsére a magyar gazdák kitartással küzdenek meg a sok szőlőellenséggel s mert ezt tapasztaljuk, reménykedünk is abban, hogy valamikor mégis csak megtörik azokat a kellemetlen vendégeket, a melyek két évtized óta az ország vagyoni helyzetét legalább is 600—700 millió forinttal megrontották. Évi veszteségünk 1878 óta 1885-ig átlagban 40—50 millió forintra rugott; s most, illetve 1886 óta már 60—70 millió forintra emelkedett, figyelembe véve azt, hogy behozatalunk különösen néhány év óta rendkivül nagy arányu. A központi statisztikai hivatal adatai szerint a szőlővel beültetett terület már csak 205,468 hektár, az összes uj ültetésü szőlők hozzászámitásával; termett ezen a területen must 1.256,060 hl., illetve szinbor 1.130,823 hl. Az eladott és termelt szőlő mennyisége kitett 2,733,057 kg.-ot, 1896-ban 2.971,121 kg.-ot. Az összes borok és szőlő értéke 21·4 millió forintot tüntet föl, igy tehát 1896-hoz képest ismét több mint 2 millió forintnyi visszaesés mutatkozott.

Tillinger Sándor.

(Mai képünkhöz.)

Mai számunkkal *Tillinger* Sándor fővárosi vendéglős szaktársunk jól sikerült arczképét mutatjuk be t. olvasóinknak.

Tillinger Sándor született 1866-ban Várpalotán, iskolai tanulmányait szülővárosában jó sikerrel bevégezvén, a vendéglős ipar szakszerü elsajátitásához fogott. Budán a Szt.-Lukács-fürdő átellenében több évig volt keresett vendéglője, majd a promontoriuton egyik legnépszerübb vendéglő tulajdonosa lett. Midőn a Szt.-Lukács-fürdő melletti uj paloták felépültek, azok egyikében a Zsigmond-utcza 23. sz. alatt uj és diszesen berendezett vendéglőt nyitott. Üzletében tisztaság, pontosság uralkodik, nyájas és megnyerő modora által pedig vendéglőjét egyik leglátogatottabb helyé tette. Konyhája és italai kitünőek. Mint törekvő flatal szaktársunkat ajánljuk a nagyközönség pártfogásába. Törekvéseihez pedig kivánunk áldást és sikert!

Gazsi, te dicsekszel.

Az „A vendéglős" 197. számában egy uj, vegyes multtal biró nagyság, *Svertecky* Gáspár mutatkozott be, védve uj méltóságát, amely eredetét tekintve, csak is oly szélkakasnak, aminő ő, felelhet meg s csak is az ő patentizott önérzetét s becsvágyát elégitheti ki.

Az igazgatósági tagság egyik kelléke az irni, olvasni tudás, kalap-utczai, és üllői-uti (mint Csombor utóda) vendéglős korában ez a boszorkányság nála csak pium desiderium volt. Nem akarok maliciozus lenni, azért nem is kérdem, hogy hány részletet fizetett már válasza irójának? Mivel ő nálam néhánynyal még hátralékban van. Azon nehány ezer hazafias vendéglős jó hirnevével, előzékenységével s szaküggyességével ne kendőzze magát, a kinek a kezében még a kaptafa is rosszul állt, s

a ki még a honfi bánatot is szenvegelni s a haszon mértékével mérlegelni képes.

Az ne feledje el, hogy a hirhedt triumvirátusban nem én szerepeltem, a nagy nyilvánosság előtt. Ez az egy körülmény is elég lehetett volna arra, hogy oly egyletnél ne vállaljon tisztséget, a melyet fogantatása s vajudása idején kigunyolt s minden lehető és lehetetlen módon üldözött. Bűnét expiálhatta volna avval az adománynyal, ha a csupa felajánlott tisztségre, arra alkalmas s érdemekben gazdag szaktársat ajánl az intézőségnek, a mely tisztséget adhat ugyan, de a hozzá való észt nem. Uti fabula docet.

Azért Gazsi te soha se panaszkodol. Gazsi te dicsekszel.

KÜLÖNFÉLÉK.

— **Hymen.** *Weisz Bertalan* fővárosi jeles vendéglős szaktársunk, a királyutczai „Fekete macska“ vendéglő tulajdonosa eljegyezte *Hegedüs* Fánika kisasszonyt. Boldogság legyen a kötendő frigyen!

— **Halálozások.** *Eizner* János, a fővárosi vendéglősök karának egyik legtiszteltebb alakja, *Palkovits* Edének, az „Angol királynő“ szálloda tulajdonosának apósa mult hó 26-án jobblétre szenderült. Temetése Leányfalván — hol a boldogult az utóbbi években visszavonultan élt — nagy részvét mellett ment végbe. — *Kirisics* Árpád ismert nevü pinczér hosszas szenvedés után Székesfehérvárott elhunyt. Temetése az ottani egyesületi tagok részvétele mellett ment végbe, kiknek nevében *Vécsey* Jenő gyászbeszédben bucsuzott el az elköltözöttől. Béke poraikra!

— **Kolozsvárt** *Gárdonyi* Géza jóhirnevü volt főpinczér „Hungária kávéház“ czimen fényesen berendezett uj kávéházat nyitott. Sok szerencsét!

— **Vendéglőátvétel.** Budapesten a Csömöri-ut 18. sz. alatt levő Miakits-féle vendéglői üzlet vezetését *Fábián* Elek, derék, magyarérzelmü szaktársunk vette át, Miakits pedig a Baros-utczai házába tért vissza. Fábián barátunk vezetése mellett az üzlet már is virágzóbb. Üdvözöljük!

— **A vendéglősök figyelmébe!** A tanonczoktatás végett az idei 98/99 iskolai évad alatt szigorubb ellenőrzés várható, amennyiben a vallás- és közoktatásügyi miniszter máris utasitotta a hatósági közegeket, hogy a törvény legszigorubb szabályait alkalmazzák a köteleségeiket mulasztókra, hogy ezen büntetést kikerüljük, ajánljuk hogy a vendéglősök és kávésok mindenütt irassák be a borfiukat a szak- vagy ipariskolába. —a.

— **Karikás étterme.** A fővárosi előkelő vendéglők egygyel szaporodtak. E hónap 3-án nyitotta meg boldogult *Karikás* Miska bátyánk legidősebb, de kedélyhangulatban s rugékonyságban örökké ifju fia: *Lajos*, a Magyar-utcza 3. sz. alatt diszesen berendezett elegans éttermét. Az irók és művészek, valamint az előkelő magyar közönség valódi otthona lesz e kedves vendéglőhelyiség, melynek megtekintésére, valamint *Karikás* Lajos urnak lapunk mai számának utolsó oldalán közölt hirdetésére mi is felhivjuk fővárosi és vidéki szaktársaink és t. olvasóink becses figyelmét.

— **Számoló czédulák és diszes plakátok.** A kiknek számoló czédulákra és remek plakátokra van szükségük, forduljanak *Sternberg* Ármin és testvére budapesti hangszergyárosokhoz, *Kerepesi-ut 36.* szám alatt, a ki részükre szives készséggel küld megfelelő számban ilyen számoló czédulákat.

— **Követésre méltó példa.** *Glück* Frigyes, a „Pannonia“ szálloda birtokosa, a minden szépért és jóért lelkesülő áldozatkész hazafi, a *londoni magyar pinczér körnek* pártoló tagsági dija fejében 12 frtot küldött. A „Magyar Pinczér-Kör“ buzgó és fáradhatlan elnöke: *Frenreisz* Edvard ur. Itt megjegyezzük, hogy a „Londoni Magyar Pinczér-Kör“ megalakitása körül *Frenreisz* ur mellett *Kiss* István lapunk munkatársa, a budapesti „Orient“ szálló volt csinos fiatal pinczére, a ki jelenleg a londoni „Glendver Hotel“ szobapinczére lett, *Taschler* Gyula és *Kommer* Béla ifju hazánkfiai buzgólkodnak. Éljenek!

— **Az „Országos Pinczér-Egyesület“** előkészitő és vezető bizottsága, mint örömmel értesülünk, fáradhatatlan buzgalmat fejt ki a jó ügy érdekében. *Tóth* Endre az orsz. mozgalmi ügyek főintézője és *Flór* Győző az „Ujkor“ derék szerkesztője valóban önzetlen és hazafias missiót teljesitenek a pinczérség érdekében. E lelkes apostolok legutóbb Szegedről Szabadkára rándultak át, hol az „Orsz. Pinczér-Egyesület“ hívei nagy ovácziókban részesitették őket.

— **Üzleti hirek.** *Balika* György Budapesten, Karikás L. uj éttermének főpinczéri állását vette át. — *Kovácsics* Ignácz Bánrévén a pályaudvari vendéglőben főpinczéri állást nyert.

— **Helyreigazitás.** Lapunk egyik számában azt irtuk, hogy a Rökk Szilárd-utcza egyik vendéglőjét annak volt tulajdonosa eladta s átellenében pedig uj üzletet nyitott. Most arról értesülünk, hogy a dolog nem egészen ugy áll, mert az illető vendéglős a m. kir. postakocsik épületében levő kantin vendéglőt vette át, mely vendéglő eddig is fennállott s az udvarban van, s igy szomszédbeli kartársainak semmiféle konkurrenczíát nem csinálhat. Különben is az illető régi vendéglős s igy jobb, ha ő keresi benne kenyerét, mint valami gőgös czipész kontárkodna benne, s rontaná önmagát és mást is.

— **Uj vendéglő.** *Tálos* Béla szaktársunk Ó-Budán a III. kerület Polgár-tér 2. sz. alatt diszesen berendezett vendéglőt nyitott. A mulató közönség itt izletes ételek és jó italok mellett vigan töltheti el idejét. *Tálos* Béla derék magyar ember, kedves ifju nejével Ó-Budán a magyarosodás ügyének sok szolgálatot tehet, minélfogva a nagyközönség pártolására valóban érdemesek.

— **Uj honpolgár.** *Ehm* János a budapesti Szikszay-féle nagyvendéglő uj tulajdonosa a mult héten tette le a magyar honpolgári esküt. *Ehm* János eddig is szivvel lélekkel magyar volt s most kétszeresen üdvözöljük s kivánjuk, hogy szép hazánkban csak boldogságot és megelégedést lelhessen.

— **A gráczi pinczér-egylet** fennállásának 50-ik évfordulóját zászlószentelési ünnepélylyel üli meg e hónap 28-, 29- és 30-ikán. Az ünnepség védnökei *Dániel* Alajos szállodás és *Pessl* O. J. elnök lesznek. A tiszta jövödelem a gráczi pinczéregylet betegsegélyző alapja javára fog forditatni.

— **Vendéglő átvétel.** *Feik* Gusztáv fővárosi vendéglős szaktársunk a Holdutcza 25. sz. alatt levő vendéglőt vette át Rechtórisz Mártontól. Italai és ételei kitünőek. Ajánljuk a nagyközönség tömeges látogatásába.

— **Kérelem.** A „Londoni Magyar Pinczérkör“, mely az egymást felsegités czéljából alakult, felkéri a humánus érzelmü kartársakat, hogy ezt czéljában megerősiteni, illetve annak e czélre összegyült kevés vagyonához bármi csekélységgel hozzájárulni sziveskedjenek. Továbbá felhivja mindazon kartársakat, kiknek szándékjuk van külföldre menni, hogy a L. M. P. körbe iratkozzanak be, (3 havi tagsági dijat 1 frt 80 krt előre befizetve) mely esetben az oda érkező nem leend kitéve a sok kellemetlenségeknek, a milyenekben most részesednek lelketlen ügynökök stb. alkalmakat kihasználó kétes hirü egyénektől. Ezek a pénzek s tagsági járulékok a londoni magyar pinczérkör elnöke czimére küldendők: Frenreisz Edvárd Davies-Hotel, Brompton Square S. W. London.

— **Figyelmeztetés.** A közelgő szüret, borbevásárlás alkalmából melegen ajánljuk t. szaktársaink szives pártfogásába *Illencz János* kádármester urat Budapesten, Tisztviselőtelep, Elnök-utcza 26. szám alatt, ki mindennemű hordókkal és teljes megelégedésre kiszolgálja a vendéglős urakat, miről régi czége és jó hirneve eléggé kezeskedik.

— **Pusztulunk, veszünk.** Mint oldott kéve, ugy hull szét a vendéglős rpar müvelőjeinek szinejava. A vendéglők elszaporodása, az italméréssel foglalkozók minden szakismeret nélkül való versenye számos szakképzett magyar szaktársunkat tett már tönkre. Legutóbb a tisztességben és becsületben megőszült *Szikszay* Ferencz volt kénytelen régi üzletétől megválni, most pedig a főváros egyik legközbecsültebb alakja *Tábory* Ferencz barátunk tette be az ajtót. Szivünkből fájlaljuk, hogy a nemes törekvés és szakképzettségnek kell visszavonulnia, mig a kontárok nagy tömege tért hódit és grasszál, a mig önmagukat is teljesen tönkre nem teszik. Képesités és szakismeret, jöjjön el a te országod.

— **Az olasz bortermés.** Fiuméből érkezett hirek szerint, Felső-Olaszországban kevésbbé jól fog beütni, ellenben a kivitelre dolgozó déli vidékeknek ugy mennyiségileg, mint minőségileg, kitüuő termésük lesz. Áll ez ugy Szicziliáról és Apuliáról, mint Szardiniáról, Ischiáról és Nápolyról, a mely vidékekről fedezik leginkább kereskedőink szükségletüket. A várható termést 25, mások 28 millió hektoliterre becsülik, az tehát mindenképen felül fogja multni a mult évi

termést. A szüretelést a déli vidékeken szeptember végén kezdik el, de mivel a bor nem szállitható, mig ki nem forr, október vége előtt nem fog importáltatni uj termésü olasz bor.

— **A „Budapesti pinczéregylet“** választmánya f. é. január havában tartott ülésében *Greibich M.* közvetltő urat (Iroda IV., Molnár-utcza 32. sz.) egyhangulag egyleti ügynökévé megválasztotta, mely kitüntetésért fent nevezett urat szivből üdvözöljük.

— **Magyar bor Németországban.** Mikor még nem pusztitotta el szőlőinket a philloxera, nagy mennyiségü bort szállitottunk el évről-évre a német birodalomba. Ennek persze ma már vége van; Németország főkép Francziaországból födözi a szükségletét, de a monarchia mindamellett még mindig a második helyet foglalja el Németország borszállitói sorában. Azután Spanyolország és Olaszország következnek. A mi a monarchiát illeti, kétségtelen, hogy Németországba kivitt bor tulnyomólag Magyarországból ered, de osztrák közvetités utján került kivitelre. A mi statisztikánk szerint (közvetlenül) 13.871 mm. magyar bor ment a mult évben Németországba. Mig hazánk 18 millió lakosával 1897-ben több mint egy millió hektoliter idegen bort importált, Németország 50 millió lakosa nem fogyasztott több idegen bort 700.000 hektoliternél. Igaz, hogy Németország par excellence sörfogyasztó ország, de az is bizonyos, hogy ha ott is meg lenne engedve az olasz bor importja 3 frt 20 kros vámtétellel, egész más képeket öltene az import, tekintetbe véve az ország nagy fogyasztó képességét. A német legalacsonyabb borvám 10 márka, ezt is csak csekély mennyiségü, házasitásra szánt borra alkalmazzák.

— **Az iszákosság ellen.** Angliában egy reczept van forgalomban az iszákosság ellen, mely már ezreket gyógyitott meg. A reczept *John Vinc Hall* fáradozásai folytán került nyilvánosságra, a ki maga rabszolgája volt az ivás szenvedélyének és nem tudott attól megszabadulni. Végre szótfogadott egy hires orvosnak, a ki egy reczeptet adott neki, a mely szerint hét hónapig élt és ez idő leteltével szeszes italok után többé semmi vágyat nem érzett. Ime a csodatevő reczept: 5 szemer kénsavas vasoxid, 10 szemer magnézia, 11 drachma fodormentaviz, 1 drachma szerecsendiószesz. Ebből a keverékből, mely erősitő és izgató szerként hat és igy mintegy a szeszes italt pótolja. Naponkint egy kis pohárkával kell bevenni, a mi által egyszersmind el lehet háritani azt a fizikai erkölcsi elpetyhüdést is, mely a szeszes italokról való hirtelen lemondást követni szokta. Olyanoknál, a kik nem kivánják tulságosan az alkoholt, az emlitett orvosság a pálinkát pótolja. Vinc Hall az orvosság használatával egyidejüleg az ivást is folytatta egy darabig, de egyre kevesebbet ivott, mig végre teljesen elszokott az alkoholtól. Az orvosságot még azután is szedte néhány hétig és most már egyáltalán nem kell tartania tőle, hogy az iszákosságba visszaesik.

— **A sör uralma Párisban.** Rodenbach belga iró Bismarck halála alkalmából (Bismarck tudvalevőleg nagyon szerette a sört) arról czikkezik, hogy a sörházak milyen nagy mértékben szorítják ki Belgiumban és Francziaországban a kávéházakat. Szerinte ez egy uj német inváziő és pedig sokkal rosszabb az elsőnél, mert a franczia agyat támadja meg. Rodenbach ugyanis azt hiszi, hogy a sör az elmét tompitja. Különösen most, a nagy hőség napjaiban látszik meg Párisban, hogy a sör mennyire diadalmaskodik. A régi franczia café-k, a fehérfalu aranyozott kávéházak Tortoni, Café Riche, Café Procope eltüntek, helyükbe sörházak léptek, sötét keményfa berendezéseikkel, sötét, nehézkes italaikkal. A kávéházak, a melyekben csevegtek, azoknak a szalonjai, a kiknek nincsen szalonjuk, kivesztek. Nincsenek már törzsvendégek sehol, de ivók mindenütt vannak. Irók, művészek és hirességeknek nincs többé találkozójuk; a boulevard-élet, ez a tősgyökeres párisi jelenség, megszünt. Igazán idegen inváziő benyomását teszi ez a dolog és mindez a sörrel jött. Hol vannak azok az idők, a mikor az átutazó németek szomjaztak és boszankodtak, mert jó sört sehol sem kaptak. Az első sör, a melyet Párisban fogyasztottak, franczia gyártmány volt és Fanta néven egy az opera melletti kávéházban volt kapható. De nemsokára fióktelepek keletkeztek és a világkiállitások polgárjogot szereztek Párisban a német sörnek, melyet most a sörházakban óriási tömegekben fogyasztanak. A sör elterjedésének főoka olcsóságában rejlik. Az emlitett kávéházakban minden likör 1—1¼ frankba került, egy korsó sör pedig csak 30 centimes, a különbség igen nagy. És most sört iszik Párisban mindenki, az „egész világ“, csak a nép nem, mely jellemző módon hű maradt a borhoz, a fajta italához, mintha az idegen invázióval szemben ösztönszerüleg ellentállna. Egyébként pedig a sör uralmát Párisban mindenütt elismerik.

NYILT TÉR. *)

Molnár Vilmos

cs. és klr. szab.

sérvkötész és kesztyügyáros.

Dusan felszerelt raktár *minden e szakmába vágó különlegességekben.*

Budapesten, VII. ker., Károly-körut 19. szám.

Kizárólag itt kapható a *legjobbnak elismert* **szabadalmazott kettős és egyoldalu sérvkötő.**

Egyedül az én pelottáim vannak ugy készítve, hogy *bármily testtartáshoz és testmozgáshoz simulnak* s rugalmas ellenállásuk minden más készitménynél nagyobb és állandóbb.

Pelottáimnál *feldörzsölések, bőrlobbok, maródások s kellemetlen nyomási érzések* ki vannak zárva.

Sérvkötőim ára a legjutányosabb.

A legszebb és legtartósabb **keztyük** nálam kaphatók.

Egyetlen raktár a *legczélszerübb s elpusztithatlan*, legkülönfélébb

pinczér-táskákban,

melyekre különösen felhivom a vendéglős és pinczér urak figyelmét. Tisztelettel

MOLNÁR VILMOS.

*) E rovatban közlöttekért nem vállal felelőséget a szerkesztő.

Eladó szálloda.

Egy vidéki nagyobb városban, törvényszéki és megyei székhelyen egy modernen épitett és berendezett 11.000 frt brutto bért jövedelmező **szálloda** szabad kézből **eladó.**

Értesitést ad a *Vendéglősök Lapja* kiadóhivatala.

Alapittatott 1869.

Kitünőnek bizonyult

SÖRMÉRŐ KÉSZÜLÉKEK

lég- vagy szénsavnyomással

szabadalmazott hütővel

ajánlja

Watterich Arnold

BUDAPEST, dohány-utcza 5.

Költségvetés ingyen.

Sörszivattyu, sörpezsgőcsapok, minden borbetegség elleni czikkek.

Essenciák a **rum-, likör-** és **eczetkészitéshez** hideg uton, minden készülék nélkül.

Képes árjegyzék és kezelési könyv ingyen.



Budapest környéke.

Bent a fővárosban nem lehet már türni
Azt a forróságot, mi az embert sütí.
Menekűljünk innét, ki a szabad zöldbe
Ott leszünk a hűsön és jól felüdülve.

Először is menjünk *Erzsébetfalvára*
Gombás István biró, magyaros házába,

Hol most vendéglő van, udvara hüs s árnyas,
A bora jóizű s van nála sok szárnyas!

Ha itt megpihentünk egy más vendéglőbe,
Mayer István uram csinos, szép kertjébe
Állitsunk be, igyunk egy két pohár jó sört
És hallgassuk meg ott a helybeli dalkört!

Ne mellőzzük el ám a kaszinó helyét,
Hol *Unrein* Alajos állja meg a helyét,
Mint vendéglős, ügyes, gyors és nagy beszédes,
Bora jó és tiszta, étke meg izletes!

Czúni Lajost pedig kerülnünk nem lehet
Mert Erzsébetfalván ő is sokat tehet;
Üdülhetünk nála; árnyas udvar, jó bor
Izletes ételek s ha kell van ott sódar!

Ha már felfrissültünk, tegyünk még pár lépést,
Nézzük meg *Harasztin*, *Simon* Károly kertjét.
Mintha a paradicsomkert darabja volna
Olyan ez a kis kert, a vendéget vonzza!

Majd azután lássuk a *Csepel*-szigeten
Azt a jó vendéglőt, melyben *Niederkirchen*
Méri a jó frőcscsöt, a márcziusi sört
És ha kedved tartja, korsódba jó bort tölt.

Kispestre is néha el lehet rándulni,
Ott vigan és élvvel el lehet mulatni:
Berán József s vele kartárs *Sehóber* István
Egyenlő szivesek, vendégeket látván!

Van még kirándulás, ha épp kedvünk tartja
Szent-Lőrincz, a hova a vasut szállitja
Vendégeit: *Kovács* Imre korcsmájába;
Itt a jóbor s étel, itt a czigány banda!

Hát a *Tisztviselők* viruló *telepe*,
A hol a kedélyes *Illencz* Károly lelke
Az egész vidéknek; Kecskemét és Csömör
Termette borait, ettől nem lesz csömör!

Még a *Népligetbe* is el lehet nézni,
Ott is van ám jó bor, *Heinczel* Mihály méri;
Itt is üdülhetünk, itt is mulathatunk,
Csak tárczánk birja meg, még be is rughatunk!

Csak egy hely van olyan, Budapest környékén
Hova kirándulni mindenkinek szégyen,
Ez pedig *Soroksár*, mely tisztán sváb fészek,
Azért odamenni, valóságos vétek!!

Kávéház eladás.

Veszprémben jó forgalmu helyen jól jövedelmező **kávéház üzlet** (a Kossuth Lajos-utczai központi kávéház) ez évi november hó 1-ére

teljes berendezéssel eladó.

Bővebb felvilágositást a jelenlegi tulajdonostól szerezhetni.

Penitsek Ármin,
kávés.

Vendéglő átvétel.

Van szerencsém a nagyérdemü közönség becses tudomására hozni, hogy Budapesten az **V. kerület, Hold-utcza 25. sz.** alatt levő volt Rechtórisz-féle **vendéglő helyiséget** átvettem s azt a mai kor igényeinek megfelelőleg berendeztem.

Főtörekvésem leend, hogy izletes ételeim, természetes italaim s pontos kiszolgálása által tisztelt vendégeim állandó bizalmát kiérdemeljem.

A n. é. közönség szives támogatását kérve maradtam

Budapesten, 1898 augusztus hó.

Kiváló tisztelettel
FEIK GUSZTÁV, vendéglős.
V., Hold-utcza 25. sz.

Tan- és nevelő-intézet

Rákos-Palotán (Budapest mellett).

Kies és egészséges fekvése folytán a fővárosi előkelőbb közönségnek kedvelt nyaralóhelye.

Kényelmes közlekedés a fővárossal a villanyosvasutak és a magyar állam vasut által.

Az intézet egy öt hold kiterjedésü parkban fekszik.

Növendékek felvétetnek 4 elemi, 6 polgári, 8 gymnasiumi osztályba. **Az elemi, polgári és a négy alsó gymnasiumi osztályok a nyilvánosság jogával vannak felruházva.** A gymnasium négy felső osztályába járók is alapos oktatásban részesülnek és mint magántanulók egy nyilvános főgymnasiumban tesznek vizsgát. A magyar-, német-, franczia-, latin nyelvek alapos tanitására különös sulyt fektetek. A szellemi tehetségek fejlesztése mellett a **test edzésére** is kiváló gond fordittatik. Kitünő tanerők. Alapos oktatás és gondos felügyelet. Erőt adó jó táplálék. Kitünő viz. **A növeldei dij mérsékelt.** Ismertetővel (programmal) és bővebb felvilágositással szivesen szolgál

Rákos-Palotán (Budapest szomszédságában, vasuti-, posta- és távirdaállomás)

Wágner Manó,
igazgató, intézettulajdonos.



KORONA PEZSGŐ

Próbaládák 2 palaczkkal bérmentve Magyarország és Ausztria bármely postaállomására 3 frt utánvéttel. Viszonteládrusitóknak megfelelő engedmény.

MATTES JÁNOS,
Budapest, Haris-bazár.

Kaphatók: **Szimon István** főüzlet Váczi-körut 12., fiók-üzlet Váczi-körut 60. és Teréz-körut 35. — **Vogel Gyula** Andrássy-ut 29. **Rabsch Sándor** Kerepesi-ut 11. — **Sallay István** Kerepesi-ut. **Török Bódog** Kerepesi-ut. — **Diósy Kálmán** Kerepesi-ut 22. **Weinberger Gusztáv** Calvin-tér. — **Tóth Imre** Üllői-ut 73. **Czekkel Ferencz** Nefelejts-utcza. — **Steurer Antal** Rózsa-utcza. **Gaizler Béla** Buda, Vár. — **Sellner Gyula** Buda, Vár. — **Schedel János** Budai Fő-ut, valamint a legtöbb füszer- és csemegeüzletben.

Csemege szőlő.

Legkiválóbb faj csemege szőlőket

5 kl. kosarakban **1** frt **50** krért,
10 kl. kosarakban **2** frt **80** krért,

utánvét mellett szállit

Fabricius György szőlőbirtokos
Gyöngyös.

IHÁSZ GYÖRGY

Budapest, VII., Akáczfa-utcza 3. sz.

Hatóságilag engedélyezett és

1000 forint

óvadékkal ellátott

országos

közvetitő intézete

elhelyez szállodai, vendéglői és kávéházi személyzetet, közvetit üzleteladásokat és vételeket.

Szállodának alkalmas kétemeletes ház.

Egyik dunántuli sz. kir. városban a város legszebb pontján levő kétemeletes ház **40,000 frtért**

eladó.

29,000 frt bankteher rajta maradhat.

Venni szándékozók forduljanak *Ihász György* közvetitő intézetéhez, Budapest, *VII., Akáczfa-utcza 3. sz.*

Üzletvezetőül

ajánlkozik egy a ***szállodai, vendéglői és kávéházi szakmákban*** és a ***könyvvitelben*** teljesen jártas szakember.

Megkeresések a *„Vendéglősök Lapja“* kiadóhivatalába czimzendők.

Greibich Mihály

a „Budapest székesfővárosi pinczér-egylet“ ügynöke.

Budapest, IV. ker., Molnár-utcza 32. sz.

Sürgönyczim: Greibich, Molnár-utcza 32.

Telefon: 61—73.

Ajánl és elhelyez: főpinczéreket, szobapinczéreket, ételhordókat, bérszolgákat, portásokat, csapoló-legényeket, borlegényeket, vendégszolgákat, tekeszolgákat, kávéfőző legényeket, kaszirnőket, pinczérnőket, buffetlányokat, szobaasszonyokat, szobaleányokat, szakács- és szakácsnőket, konyhahetesseket és kézileányokat *helyben és vidékre.*

Egyes szám 10 kr.

SIPULUSZ LAPJA



KAKAS MÁRTON

Egyes szám 10 kr.

Magyarország legkedveltebb élclapja.

Megjelen minden vasárnap.

Előfizetési ár:

Egész évre	4 frt.
Fél évre	2 frt.
Negyed évre	1 frt.

Szerkesztőség és kiadóhivatal

Budapest, VIII., Rökk-Szilárd-utcza 4. szám.

„MARGIT“

GYÓGYFORRÁS

Margitforrás-telep (Bereg-megye.)

A budapesti **m. kir.** egyetem vegyelemzése szerint kevés **szabad szénsavat,** sok szénsavas natriumot és lithiumot tartalmaz egyéb **anyagok** mellett. Ezen tulajdonságai **azok, melyek a hasonló** összetételű vizek fölé emelik, mert míg egyrészt kitünő hatású szénsavas nátriumánál fogva **a légutak s tüdő hurutos állapotainál, különösen szivós váladék esetén,** másrészt egyéb víz nem is adagolható akkor, ha **mint tüdővészeseknél is, vérzésre való hajlandóság van jelen,** a mikor tehát a **„Margit-víz“** megbecsülhetetlen szolgálatokat tesz kevés szabad szénsavával. Kiváló hatást látni tőle a **gyomor** és **bélek hurutos állapotainál,** főleg azon esetekben, hol a fölös mennyiségben képződött sav oka a rossz emésztésnek.

Ezek, s hogy még **a hólyag hurutos** bántalmainál is kitünő szolgálatokat tett, akadályozva a húgysavas sók erakodását s így **a kő- és homokképződést,** eredményezték azt, hogy úgy a **budapesti és bécsi egyetem orvostanárai,** mint az **orvosvilág egyéb előkelőségei,** úgyszintén a legelső rendű gyógyhelyek, mint a **görbersdorfi,** mindig a legszivesebben használták, mindig előnyt adtak neki a hozzá hasonló összetételű gyógyvizek fölött.

Mint ivóvíz

kiváló óvószernek bizonyult járványos betegségek idején, főleg typhus ellen.

Mint borviz általános kedveltségnek örvend.

Főraktár ÉDESKUTY L. Budapesten

V., Erzsébet-tér 8. **cs. és kir. udvari szállító.** V., Erzsébet-tér 8.

Kapható minden gyógyszertárban, fűszerkereskedésben és vendéglőkben.

Mátyásföldi nagyvendéglő

a fővárosi közönség legszebb kirándulóhelye, kitünő magyar konyha, valódi magyar hegyi borok, részvényserfőzdei sör, legpontosabb kiszolgálás,

fedett tekepálya.

Vasár- és ünnepnapokon hangversenye egy kedvelt nemzeti zenekarnak.

Gyönyörü nagy tánc- és melléktermeim különböző ünnepélyek rendezésére igen alkalmasak, melyek dijtalanul állnak rendelkezésére a nagy közönségnek.

A cinkotai h. é. vonat (keleti pályaudvarnál) minden órában közlekedik.

Számos látogatásért esd

Sommerer György,

vendéglős.

Berkán Gyula

papir-kárpit-raktára

Budapest, VI. ker., Bajnok-utca 28. szám.

Elvállalja kávéházak, szállodák, korcsmahelyiségek és privát házak kárpitozását mérsékelt árak mellett.

Kárpitok dusan felszerelt raktárában választhatók.

Költségvetéseket és árjegyzéket ingyen és bérmentve küld.

Nincs rossz bor!
Nincs rossz étel!
Nincs türelmetlen, ideges vendég!
abban a vendéglőben, a hova a

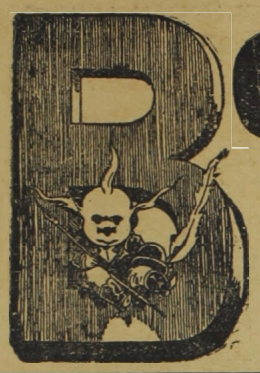

BORSSZEM JANKÓ

a legjobb magyar élczlap jár

A „BORSSZEM JANKÓ“ előfizetési ára negyedévre csak 2 forint.
Előfizetők gyönyörü szines fali naptárt kapnak ingyen a »BORSSZEM JANKÓ« ismert alakjaival.
Megrendelő czim: **Borsszem Jankó kiadóhivatala, Budapest, Ferencziek-tere 3. sz.**

Eladó vendéglők.

Számos kisebb és nagyobb fővárosi és vidéki **vendéglő-üzletek, kávéházak** és **szállodák** eladatnak. Venni, vagy bérleni szándékozók forduljanak **Ihász György, országos közvetítő intézetéhez.** Budapest VII., Akáczfa-uteza 3, zs.

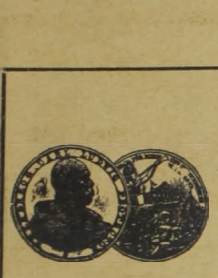

EUPHONION



a legjobb zenélő automata

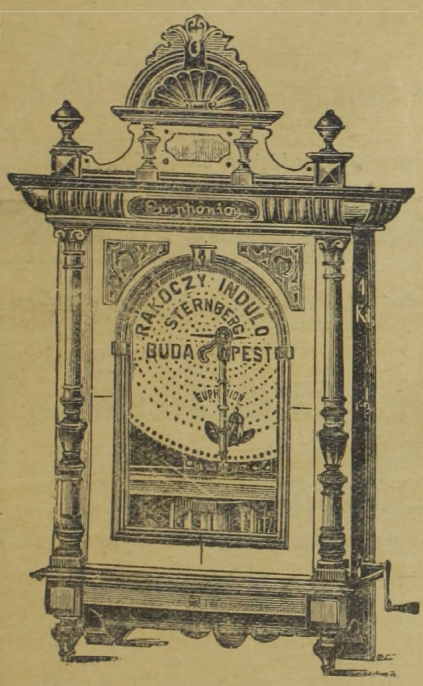

Hangja felülmulhatatlanul erős és kellemes.
Szerkezete tartós.
Kiállitása a legdiszesebb.

Sternberg Armin
és Testvére
hangszer-gyár
cs. és kir. udvari szállitók.

Zenélő-automaták főraktára
BUDAPEST,
VII., Kerepesi-ut 36. sz.

Számoló czédulák és diszes plakát ingyen.

Zenélő automatákról külön árjegyzék.

• Árjegyzék dijtalan. •

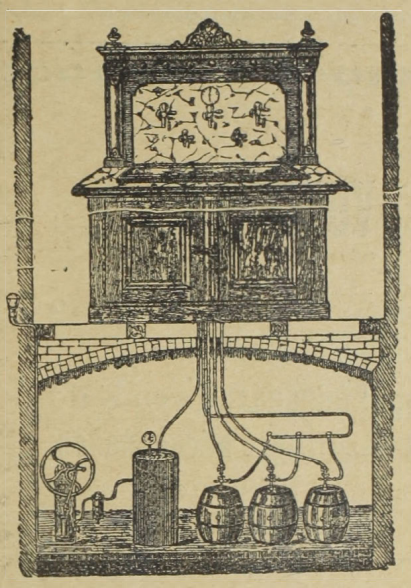

Hirmann Ferencz

réz-áru gyára,
Budapest, VII., Csányi-utcza 9. sz.

Gyári
sörkimérő készüléket
légnyomással és szab. sörhütővel.
Elvállal régi készülékek átalakitását.
Nagy választék
bor- és sörcsapokban,
valamint mindennemü szivattyukban.
Javitások legolcsóbban és leggyorsabban eszközöltetnek.
Költségvetésekkel kivánatra dijtalanul szolgálok.

Telefon 58—35. *Telefon 58—35.*

NIEMETZ GYULA

törvényszékileg bejegyzett
üzletek adás és vevési ügynöksége

közvetit: szálloda, kávéház és vendéglői üzleteket a fővárosban és vidéken.

Iroda: Budapest, VIII. Rökk Szilárd-utcza 18. sz.
a népszinház mellett.

Megbizások lelkiismeretesen, pontosan és a legnagyobb titoktartás mellett gyorsan teljesittetnek.

Diszes
éttermi és kávéházi
helyiség.

Budapest székesfőváros egyik nagyobb forgalmu helyén egy diszesen s a mai kor igényeinek teljesen megfelelőleg épitett éttermi és kávéházi helyiség mely 1000 személy befogadására alkalmas

bérbeadandó.

A helyiséghez tartozik egy tetőzött tekepálya, veranda, nagyterem, diszes park, zenepavillon, saletli stb.

Bővebbet a **„Vendéglősök Lapja“** kiadóhivatala ad.

KNYASSKÓ GYÖRGY

kárpitos és diszitő

Budapest, VIII., Kerepesi-ut 51. szám.

Elvállal itt helyben valamint vidéken kárpitos- és diszitő munkálatokat stylszerüen. Szállodák, kávéházak, vendéglők, magánlakások teljes berendezését, barocce, renaissance és bármily kivitelben, sőt a legkényesebb izlésnek is megfelel, szintugy a legolcsóbbtól a legfinomabb kivitelben.

Bérbeadó vendéglő.

KISPESTEN a Wesselényi-utczában **Majthényi Ferencz** épitész ur tulajdonát képező és **italmérési joggal felruházott** vendéglő teljes berendezésével azonnal **bérbeadandó.** Bővebbet a tulajdonosnál Kispesten, vagy e lap kiadóhivatalában.

Járványok idején és minden időben semmi sem biztositja jobban az egészséget, mint a *jó és emésztőképes gyomor,* meg a *tiszta ivóviz.* Kitünő eszköz erre a

MOHAI Ágnes-forrás

természetes szénsavdús ásványviz,

mint feltétlenül *tiszta,* kellemes és *olcsó asztali és étrendi* savanyuviz; dus szénsavtartalmánál fogva nemcsak *biztos óvószer fertőző elemek ellen,* de egyszersmind serkentőleg hat *a gyomor szervezetére;* emésztőképességét *helyreállitja és fokozza,* valamint minden *kóros behatástól megóvja.*

Kedvelt borviz.

Az Ágnes-forrás kezelősége.

Főraktár

Édeskuty L. cs. k. udvari szállító **Budapest. V. Erszébet-tér 8.**

Kapható minden gyógytárban, füszerkereskedésben és vendéglőben.

A borszéki viz a savanyuvizek királya!

BORSZÉK

GYÓGYFÜRDŐ ERDÉLYBEN

Csikmegyében a fenyvesek hazájában.

Fürdőidény tartama: **junius 15-től szept. 15-ig.** Utazás **Szász-Régenig** vasuton, onnan a fürdőigazgatóság által szubvenczionált gyorskocsikon. — E gyorskocsikra előjegyzést tehetni **Miklós Görög** vállalkozóknál **Szász-Régen.** Déli utirány: **Brassó, Csikszereda** vasuton, onnan kocsin.

A borszéki borviz a savanyu-vizek királya!

Megrendelhető: **IGAZGATÓSÁGNÁL BORSZÉK.**

KAPHATÓ MINDENÜTT.

Fürdőre, borvizüzletünkre nézve minden felvilágositással, prospektussal, árjegzékkel szolgál a

Fürdőüzlet igazgatósága Borszék.

Posta, távirda helyben.

Megrendelhető: Igazgatóság Borszék.

A világ minden tárlatán első kitüntetést nyert. Millenniumi nagy éremmel is kitüntetve.

Bérbeadó szálloda.

Kun-Félegyháza 33000 lakossal biró városban, hol eddig egy szálloda van — épül egy egyemeletes szálloda, mely áll **földszinti kávéház** 20 méter hosszu 12 méter széles, **egy nagy ebédlő, 12 vendégszoba,** vendéglős lakása **3 szoba** és megfelelő pincze — a város legélénkebb és legnagyobb népforgalmu helyén, a vasut-utczában elkészül ez év deczember 1-én és átvehető.

Bővebb felvilágositást ad az épület tulajdonosa

Feuer Lajos

Kunfélegyházán.

Dr. Ludwig Willibald

első nagymarosi pezsgő-pinczészete

ajánlja elismert kitünő minőségü **védjegyzett pezsgő borait:**

Préda Trois-roses.

ARANYCSEPPEK (Goldtropfen) kaphatók az egész Monarchiában, minden elsőrendü füszer- csemege- vendéglő- s kávéházi üzletekben.

KÉPVISELŐ:

HUNKE JÁNOS

IX, Lónyai-utcza 9. ajtó 1.

Kedvezmény a vendéglősöknek!



ILLENCZ JÁNOS

kádármester,

Budapest, Tisztviselőtelep, Elnök-utcu 26.

Illencz Károlynak a „Kádár"-hoz czimzett vendéglőjénél (saját ház).

Kádár-műhelye készletben tart uj hordókat

15 literesektől 300 literesekig.

Nagyobb hordók s minden e szakmába vágó tárgyak megrendelésre gyorsan készittetnek. Javitásokat elfogad rögtön és pontosan teljesit. Elvállalja a hordók tisztitását. A t. vendéglős urak számára **jutányos árak** s az a kedvezmény, hogy az uj hordókat kiforrázva, a javitásra adottakat kitisztitva szolgáltatjuk vissza. Hordótisztitások esetleg a megrendelők pinczéjénél eszközöltetnek.

Leander-tartók gyorsan és olcsón készittetnek.

Megkeresések személyesen és levélben eszközölhetők, vagy e lap szerkesztősége utján.
Jó állapotban levő **transport-hordók** igen jutányosan kaphatók.

Vidéki megrendelések az állomástól el és az állomásra visszaszállittatnak.

Tisztelettel

Illencz János

kádármester,

X. Tisztviselőtelep, elnök-u.

A hordókat a háztól és a házhoz szállitja.

Jutalomdijazott!

a Sachs Armin-féle

első magyar cs. és kir. szabadalmazott

hordozható jégszekrénygyár.

BUDAPESTEN.

Gyár: Bezerédy-utcza 19. sz.

Raktárhelyiség: Kerepesi-ut 40. szám.

Kitüntetve a nagy milleniumi éremmel.

Ajánlja ujonan szerkesztett **jégkészületeit** a sör, bor, tej, viz, hus, étel stb. behütésére, valamint **tartályait fagylalt** számára s **gépeit** annak előállitására, minden nagyságban és alakban, nemkülönben szabadalmazott legujabb és ledgyakorlatibb **fémhabzó** és **önhabzó csapjait** és **hordóaknákat**, szellentyük sörhöz, melyek folyton a legnagyobb választékban raktáron tartatnak, a legolesóbb árak mellett.

Raktár a Fleischmann-féle tejszállitó kannákból eredeti árakon.

Árjegyzékek és ábrák ingyen megküldetnek.

Szálloda eladás!

Az 50 év óta fennálló és legjobb karban levő

Schifbeck-féle szálloda Kassán

a város közepén és legszebb helyén, az új szinházépület átellenében szabad kézből és előnyös föltételek mellett eladó.

Csakis szóbeli értesitést ad a tulajdonosnő

özv. Schifbeck Lujza

Kassa, Kossuth-utcza 9. számu kisebb házában.

Van szerencsém a nagyérdemü közönség b. tudomására hozni, hogy Király-utcza 9. sz. alatt levő galvanizáló, nikkelező és polirozó intézetemben egy külön ágat rendeztem be a kor legujabb vivmányainak megfelelőleg, **konyhaedények, gyümölcs-, só- és gyufatartók, tálczák, serviceok, evőeszközök, kalaptartók, csillárok** stb. minden e szakba vágó tárgyaknak tökéletes megujitására a legjutányosabb árak mellett.

Pontos és szolid kiszolgálásról előre is biztositva, maradtam

kiváló tisztelettel

GOLD JÓZSEF

Budapest VII., Király-u. 9.

Karikás étterme!

KARIKÁS ÉTTERME!

Ha egy pohár igazi jó bort akar inni, ha polgári árért finom vacsorát óhajt szinház után vagy előtt; ha egyedül vagy társaságban olyan ebéd élvezetére vágyik, mire azt mondja az ember: „ennél külömbet otthon se főznek," — akkor a

Karikás-féle étterembe

Magyar-utcza 3. sz. a. házba

látogasson el, melyet ***szeptember 3-án,*** *nyitottam meg.*

Midőn az üzlet megnyitását elhatároztam, az lebegett szemem előtt, hogy a tavaszszal elhunyt édes atyám, idősb Karikás Mihály által számomra évek során összevásárolt nagy mennyiségü kitünő asztali- és pecsenyeboroknak teremtek uj piaczot.

Merem állitani, hogy ami e borok hamisitatlan tisztaságát, kitünő minőségét és olcsóságát illeti, e tekintetben Budapesten ma versenytárs nélkül állok.

Magyar-utcza 3. *sz. a. vendéglőmben továbbá követni fogom boldog emlékü édes atyám elveit, kinek élete végeig üzlettársa voltam, s ki nagy sikereit az életben annak köszönhette, hogy megtudta becsülni a vendégeit és kivánságukhoz alkalmazkodott. Jó és zamatos magyar konyhám, mely az 1896. évi Millenniumi kiállitás alatt az egész országnak általános megelégedését érdemelte ki, méltó vonzóereje lesz a Magyar-utczai vendéglőnek, hol a legfinnyásabb igénynek is bármikor meg fogok felelni.*

Jelentem továbbá, hogy kitünő minőségü sörről is gondoskodtam, igy a polgári részvényserfőzőnek világos „Szent István" és sötét „barát" sörét nálam ugy délelőtt, mint nappal és az esti órákban **friss csapolásban** *kapni lehet.*

Remélem, hogy a Magyar-utcza 3. sz. a. egy oly kedélyes társaságot lesz szerencsém egybegyüjteni, melynek m. t. tagjai e fényesen berendezett helyiséget második otthonuknak fogják tekinteni. Szives látogatását b. ismerősei- és jóakaróival kéri

tisztelettel

Karikás Lajos.

VII. ker., Kerepesi-ut 36. szám.

Karikás étterme!

Nyomatott Márián György könyvnyomdájában, Budapest, VIII. Mária-utcza 11.

XIV-ik évfolyam. 1898. 18. szám. Budapest, szeptember 20-án.

VENDÉGLŐSÖK LAPJA

„PINCZÉREK LAPJA“

A hazai szállodások, vendéglősök, kávések, pinczérek és kávéházi-segédek érdekeit felkaroló szakközlöny.

„Az első magyar orsz. pinczemesterek és pinczemunkások egylete“. a „Budapesti kávéház segéd-egylet“, a „Szatmár-Németi pinczér-egytet“, a „Székesfejérvári pinczér-egylet“, a „Szombathelyi pinczér betegsegélyző-egylet“, a „Győri pinczér-egylet“, a „Révkomáromi vendéglősök- és kávések ipartársulata“, az „Aradi pinczér-egylet“nek, a „Szabadkai pinczér-egylet“-nek, az „Aradi vendéglősök- és kávések-egyesületé“-nek, az „Ujvidéki szállodások-, vendéglősök- és kávések ipartársulatának“, a „Miskolczi pinczér-egylet“-nek és a „Kassai vendéglősök-, kávések-, korcsmárosok- és pinczérek-egylete“-nek

HIVATALOS KÖZLÖNYE.

Megjelenik havonkint kétszer, minden hó 5-én és 20-án.

Előfizetési ár:

Egész évre . . . . 6.— | Félévre . . . . . 3.—
Háromnegyed évre . 4.50 | Évnegyedre 1.50

Laptulajdonos és felelős szerkesztő:
IHÁSZ GYÖRGY.

Szerkesztőség és kiadóhivatal:
VII. kerület, Akáczfa-utcza 3-ik szám.
Kéziratok és előfizetések ide intézendők.

Magyarország gyásza.

Kezünk reszket, mely a tollat vezeti, midőn e sorokat leirjuk: Magyarország királynéja, a magyarok földi védasszonya, a mi imádva szeretett Nagyasszonyunk megszünt élni; a gondolat meg fagy agyunkban; hihetetlennek tartván szivünk azt a hirt, hogy az, a kinél senki jobban nem szerette nemzetünket, ma már ravatalon fekszik; és e hitetlennek tartott hir mégis való: Erzsébet, Magyarország felkent és megkoronázott királynéja meghalt! Nem az teszi reszketővé kezünket, nem az fagyasztja meg gondolatainkat, hogy Ő már nem él. Hisz a természet törvényei szerint: a ki született, meg kell halnia, született légyen az biborban, vagy a fedéltelen kunyhó rongyai között; nem, nem ez teszi bénultá idegszerünket, hanem az, hogy miként halt meg?!

Egy nő, egy fejedelmi sarj, egy koronás fejedelemasszony órgyilkos kéz tőrszurásának folytán lehelte ki szép s minden nemes iránt érdeklett lelkét. Erzsébet királynét orozva meggyilkolta egy anarkista!

Ez lázitja fel minden magyar ember egész valóját, ez adja ajkára e felkiáltást: „Isten, miként nézhetted el, hogy egy órgyilok oly szivet szurjon át, melynek minden dobbanása a mienk, a mi nemzetünké volt.“

A sokat szenvedett, az életben már martyrrá lett szivet, melynek felgyógyulásáért egy egész nemzet imája röpült a menyboltozata felé, egy őrült, gaz, emberiségéből kivetkezett állatember keresztül döfte! Ki mondja meg miért?!

Azt a szivet szurta át az órgyilkos kéz, mely oly annyira össze volt forrva a magyar nemzet szivével, és a mely szivhez oly ragaszkodó szeretettel volt nemzetünk, mint a minővel soha sem viseltetett egyetlen egy fejedelmi nő iránt sem!

Nem viseltetett, mert nem is viseltethetett, mert soha egyetlen fejedelmi nő sem tett annyit nemzetünknek, mint Erzsébet ő Felsége, Magyarország megkoronázott királynéja, aki akkor lett földi védangyalává hazánknak, mikor arra a legnagyobb szükségünk volt; és nem viselhetett több szeretettel egy fejedelemnő iránt sem, mert egy sem volt, aki annyit szenvedett volna, mint Erzsébet ő Felsége Magyarország felkent megkoronázott királynéja!

Megrenditő volt a hir, s e borzasztó hirhez méltó nemzetünk fájdalma, gyásza. E gyászban, e fájdalomban osztozik hazánk minden társadalmi osztálya; osztozik ebben a magyarországi vendéglősök, korcsmárosok és italmérők osztálya is; hisz éppen nekünk, nekünk fájhat legjobban, hogy az a nemes sziv, mely ma már megszünt dobogni, az utóbbi évtizedek alatt folytatott utjában, a mi vendégünk, — a vendéglősök vendége volt. Tudja a világ, hogy midőn utoljára volt Nagyasszonyunk a magyar székesfővárosban, a „Kispipából“ rendelte meg étkezését és Karikás Mihály személyesen szolgálta ki a nemzet királynéját, aki azzal is megakarta mutatni, mennyire szereti a magyar nemzetet, hogy magyar konyháról étkezett. Szenvedésteljes martyromszerü bolyongása között is, mindig a vendéglőkben lakott, étkezett. Ez magában véve is hálával tölti el az általa ismert, és az Őt ismert világot!

Gyászol a birodalom; de a mi gyászunk, a magyar nemzet gyásza a legmélyebb, legigazabb, legbensőbb, legőszintébb, mert minekünk csak egy földi védasszonyunk volt: az, aki most ravatalon fekszik: *Erzsébet királyné!*

Megtörve állunk ravatalod előtt te égi lény, földi martyr! Ajkunkon az ima: legyen csendes nyugalmad, s imádkozzál nemzetünkért oly hőn, mint ahogy hőn szeretted azt; és az Ég minden ostorával sujtsa azt a vakmerő őrültet, aki elszakitott tőlünk, hazánk Nagyasszonya!

A gondviselés nehéz megpróbáltatásának kitett koronás királyunknak pedig adjon a Mindenható oly lelki erőt, hogy elviselhesse, emez, a mely sokszor lelkére nehezült terheknek, legnagyobb lesujtó terhét: a te védasszonyunk halálát!

Isten, magyarok Istene, hallgasd meg gyászba borult magyar nemzeted imáját!

Ihász György.

Mai számunk 12 oldal.

Erzsébet királyné szive.

Kárpátoktól Adriáig mélységes a gyász!

Egy jajszóban zokog az a rettentő fájdalom, mely a szivekben dúl s a pokolnak minden kinjával és gyötrelmével kiégette belőlük a reménységnek utolsó szálát is, hogy még egyszer, utoljára oly tomboló örömben fognak dobogni, mint annyiszor máskor, valahányszor felséges bálványuk, édes Hazánk őrangyala, *Erzsébet királyné* közöttük megjelent.

Ünnep volt az! Örömünnep! A hitnek, reménynek diadalmi napja! Az isteni gondviselésnek drága malasztja!

A szenvedő sziv égető fájdalma elnémult, meggyógyult akkor. Az élet nehéz csapásai alatt hitevesztett az ő láttára uj életre éledt fel s megtanult hinni, bizni és remélni. Tőle tanulta meg, a ki folyton csak a *Golgotát* járta s megnyugvással hordozta azt a nehéz keresztet, melynek terhe alatt annyi ezer más számtalanszor összeroskadna s a halálban keresne menedéket s gyógyitó balzsamot arra az örökké vérző sebre, melyben csak az ő édes anyai szeretete keresett és talált erőt, bátorságot és menyországot; a mely mindig lelke elé varázsolta a multnak ezer meg ezer örömét, édes reménységét, a melyet szerető szivének egész hevével és rajongásával, boldog önfeláldozásával ápolt, nevelt és dédelgetett.

Nem volt sziv a *Boldogságos Szűzét* sem véve ki, melyet a szenvedés oly szentté és fenségessé avatott volna, mint Magyarország Nagyasszonyának a szive.

A nemzet anyja volt. Annak reményei az ő reményei voltak. Annak bánatára az ő bánatos lelkében mindig volt vigasztalás és biztatás.

Szerető szivével ragadta meg a nemzet sorsát s oly biztosan s annyi szeretettel vezette oly sok megpróbáltatáson és őrvényen keresztül, hogy a nemzet ezredéves dicsőséges fennállásának tündér fényében megfürödve örömmel, törhetlen hittel s ingathatlan bizalommal lépte át egy uj ezredévnek küszöbét.

Fejedelmi nagy szive örökre összeforrott a nemzet szivével ama feledhetetlen magasztos pillanatban, a melynek örök emlékéül künn a soroksári úton árnyas kert ölében emelkedik az a fényes hajlék, melyben a nagy időknek rettenthetlen bajnokai dicsőséges emlékeiknek élnek. Ekkor nyujtotta áldott segitő jobbját a szegény roskadozó Hazának, ki az ádáz, véres harczokban elfáradt hűséges fiainak nem adhatott egyebet köszönete és hálája jeléül, csak fákat növelt, a melyeknek árnyékában pihenőre hajthathatták bús fejüket, ha a nap perzselő heve, s az élet nehéz gondja elcsigázta őket, s egy-egy ágat nyujtott feléjük, hogy botnak törjék le s arra támaszkodjanak, ha a lábuk fájna . . .

És ez az angyali sziv, mely egy nemzet reményét, békéjét és áldását foglalta magában, — óh siralom — szemfödél alatt pihen!

Szeptember 10-én az átkos pusztitásnak legádázabb démona kiszabadult százados börtönéből. Őrjöngő dühében ezt az angyali szivet verte által, hogy a szegény magyarnak két *Kálváriája* legyen. Az egyiken a lelke gyógyuljon meg, a másikon a szive hasadjon meg. Az egyiken hitet, bizalmat és kegyelmet nyerjen, a másikon mindig csak szenvedjen. Az egyiken zsolozsmát énekeljen, a másikon folyton keseregjen: „Nagy a mi nyomoruságunk, nagy a mi vesztességünk, lehullott a mi fejünknek koronája“ . . .

A bécsi kapuczinusok gondosan bezárták a kriptát. Benne őrzik árva Magyarország Nagyasszonyát. Szent volt e kripta, de százszorta szentebb mostan: a nemzet szent fájdalma szentelte meg, hogy az ő szent halottja szent nyugalomban várja a dicsőséges feltámadás nagy napját.

Kárpátoktól Adriáig nagy a gyász!

Király, s nemzet egyaránt zokogja: könyörülj rajtunk mennyei jó Atyánk!

Szeretett királyunk angyali jóságú nejét siratja, a ki gyermekeit oly rajongó szeretettel nevelte, mint egykor az Istenanya. Felséges királyunk a vallás karjai között keres gyógyulást, koronás fők s népek sietnek, hogy őt megvigasztalják. De kicsoda vigasztalhat meg bennünket? Csak az égnek irgalma, a melyért Kárpátoktól Adriáig milliók szivéből csak az az egy hő fohász száll; Könyörülj rajtunk, Istenünk, vigasztald meg, áldd meg s tartsd meg Őt nekünk áldott jó királyunkat! Tartsd meg Őt, a meddig megtarthatod. Ámen.

—s—s.

„A vendéglősök szakiskolája.“

Ez alatt a czim alatt foglalkozott folyó évi jul. 5-én e lap szakiskolánkkal. Azt hiszszük, nemcsak a tanári testületnek, de a vendéglős-világnak is jól esett a czikk meleg, elismerő hangja, a melylyel az iskoláról megemlékezett. De az utolsó megjegyzését, mely Török István urra vonatkozik, a tanári testület nem tudja szó nélkül hagyni. Mi a kik vele itt müködünk és látjuk, figyelemmel kisérjük oktatását: csak az őszinte elismerés hangján tudunk róla szólani. Nem hogy „nem alkalmas már“ a tanszéke betöltésére, hanem igazán e tanszék nem is lehetne ügyesebb ember kezében, mint az övé. A „lankadó memoriája“ pedig még igen jó memoria; a mit mi állithatunk legjobban, a kik halljuk, mikor növendékeinek magyaráz s külföldön is szerzett ismereteit és tapasztalatait adja elő. Hogy mily rendszeresen és gonddal készül előadásaira: bizonyitják legjobban több ivre terjedő jegyzetei, a melyek vezérfonalul szolgálnak oktatásában. Szóval: Török István ur nem érdemli meg a sulyos kritikát, mely róla mondatott. Csak azt akartuk dokumentálni szeretett igazgatónkkal egyetemben, semmi mást.

A tek. szerkesztő urat pedig kérjük, hogy iskolánkkal szemben továbbra is tartsa fenn azt a jóindulatot, melyet ez iskola missziója megérdemel.

A vendéglősök
szakiskolájának tantestülete.

A nyolczadik tőr.

Tövisből volt királyi koronád,
Fájdalmas szived hét tőr verte át,
De éltél s hortad mind, mind e hetet,
Bár gyötrelmes kin volt az életed
S komor Kálváriáddá lett a föld —
A nyolczadik tőr ime most megölt!

Halott vagy hát! Meghaltál messze, távol!
Mért is mentél el a magyar hazából?
Most nem siratnók gyászos, kora véged!
Hűségesen megvédett volna téged
Minden magyar, sőt bátor, büszke hévvel
Megváltott volna önnön életével!

Bár fönn lebegsz már, mégis ugy-e látod:
Sir a magyar! Ó, ez a nép imádott!
A könnyet, a mit lánczunkra hullattál,
És a mit a haza bölcsének adtál,
Mint tündöklő királyi ékességet:
Most millió szem adja vissza néked!

Ábrányi Emil.

Ének.

(A budapesti Deák-téri *evang.* templomban tartott gyászisteni tisztelet alkalmával énekelték a nagyszámban megjelent hivek)

Erzsébet királyné gyászünnepére.

Dallam: Jézus az én bizalmam.

Isten, szép magyar hazánk
Őrző angyalát siratjuk! . . .
Kinek lesz majd gondja ránk,
Ha őt is a sirnak adjuk! . . .
Istenünk, tekints reánk:
Királyunk legyen . . . atyánk!

A mig három őre volt,
Multunk de szép volt, de boldog! . . .
Csillagunk meghanyatolt,
Hogy temettük jó Rudolfot! . . .
S im ma ujra sirhatunk:
Eltünt őrző angyalunk!

Óh, de bár az égbe tért
Hű királynénk s jó Rudolfunk:
Munkájok véget nem ért,
Bennünk — mig értök busongunk —
Honszerelmök ujra gyul . . .
S Árpád népe felvirul.

Isten, add, hogy a király,
Abban leljen erőt, enyhet,
Hogy szivének a mi fáj,
Hűn megosztja ez a nemzet . . .
Igy vár szebb jövő reánk,
Igy virul fel szép hazánk!

Horváth Sándor,
ev. lelkész.

A Pannonia szálloda.

Egy fél évszázaddal ezelőtt a Kerepesi-uton volt az akkori Pest legelőbbkelőbb fogadója, a *Griff;* oda szállott, ha nem is az egész ország, de Pest egész környékének dzsentrije, az udvaron levő kocsiszinekbe beállitották az uti szekeret, ők maguk pedig kényelmes szállást leltek a *Griff*-ben. Kényelmesnek ugyan csak akkori fogalmak szerint volt kényelmes, — ma bezzeg mindennek inkább elneveznék a régi jó Griff komfortját, csak kényelemnek nem. Hanem mult-telt az idő, a Griff helyére diszesebb szálló épült, a hazafias nevü *Pannonia*. Ma is ugyanazon a helyen van, a hol a Griff volt, de minő változás! És főleg minő változás, a mióta a fogadó tulajdonosa, *Glück* Frigyes (nomen est omen!) az eddig bérbeadott *vendéglőt és kávéházat maga vezeti!* Nem szándékunk fölfedezni a Pannoniát, de az ember meg nem állhatja szó nélkül, ha látja azt a kényelmes pompát és pompás kényelmet, a melytől a renovált Pannonia csak ugy sugárzik. Lépj az előcsarnokba és azt fogod hinni, hogy valami herczegi kastély *hall*-jában vagy: Louis XIV. és barokstilü mahagoni és paliszander minden, gobelin (igazi!) és marokinbőr, bronz és keleti szövet. Ilyen az egész fogadó, a legegyszerübb szobától az első emeleti utczai szalónig, csoda-e hát, ha a vidék előkelő családjai sehol másutt meg nem szállanak, mint a Pannoniában? Hát még az étkező termek! Hogy vakit a fehér asztalnemü, hogy csillog a ragyogó *Christofle*-készlet és a sok metszett kristály. S beljebb, a külön étkezők reffinált egyszerüségükben valósággal elragadják az embert. Aki ebédelt *Cubatnál* vagy *Margueryné*l Párisban, a *Savoy-Hotel* vagy a Princzess-Hotel fényes termeiben Londonban, avagy Dresselnél Berlinben s *Pfortenél* Hamburgban: az bizonyára a világ legszebb helyein költötte el ebédjét; de ha a *legizlésesebb helyen akarsz vacsorázni* [izléses mindkét értelemben; konyha és berendezés tekintetében], akkor csak a Pannoniát keresd föl; mert hisz már a régi magyar deák közmondás is azt tartja [egy kis variánssal]: „Extra Pannoniam non est vita, si est vita, non est ita.“

A magy. országgyülés m. t. képviselőházához Budapesten.

Kérvénye Magyarország szállodásainak, vendéglőseinek és korcsmárosainak.

Beadja: *Horváth Ádám*, országgyülési képviselő.

A vendéglős-ipar érdekében teendő törvényhozási intézkedések tárgyában.

Alulirott szállodások, vendéglősök és korcsmárosok hazafias tisztelettel és bizalommal fordulunk a magyar Országgyülés mélyen tisztelt Képviselőházához, hogy sanyaru helyzetünket föltárva, ennek okait kimutatva, a viszonyok javitását illető véleményeinket és óhajtásainkat előadhassuk.

Erre az elhatározásra nem csupán a magunk életérdekei, hanem leginkább nemzetünk erkölcsi hanyatlásának egyre szaporodó jelei birtak bennünket.

Eddigelé iparunkat mindig oly szemmel tekintette a törvényhozás, mint a mely ha nem is bünös, de kárhozatossá válható élvezeti szükségletek kielégitésén alapul. Innen van, hogy iparunk védelemben alig, ellenben a kelleténél nagyobb, már-már elviselhetlen megterhelésekben annál inkább részesült.

Hogy ez a szempont mennyire helytelen, azt az élet mindennnpi jelenségei eléggé bizonyitják.

Évről-évre sürübben hangzik a panasz, hogy a pálinka-ivás rohamos terjedése menynyire sorvasztja népünk őserejét, a mit elősegit az egyre silányabbá való élelmezés. Hogy ezek a körülmények mily rombolón hatnak, arról megdöbbentön beszélnek a sorozás, a büntető törvényszékek és a kórházak statisztikai adatai.

Ámbár a nép sülyedésének okai ily kézzel foghatók, mégis azt kell tapasztalnunk, hogy ezek az okok nem hogy csökkentetnének, hanem erejükben szakadatlanul növeltetnek a fogyasztási adókkal, vámokkal, a regáléval és egyéb illetékek fölcsigázásával.

A velünk politikai és gazdasági közösségben élő Ausztria egészségi és erkölcsi állapotai tagadhatatlanul jobbak a mieinknél, a miben, bizonyára, nagy része van annak a körülménynek, hogy ott az élelmi czikkek, különösen a hus, az italok, főleg a sör, jóval olcsóbbak, mint nálunk.

DOMINO SEC pezsgő. Versenyez nemcsak az összes hazai, de valamennyi kül földi pezsgő gyártmánynyal is. Gyár: Velenczén, Fejérm
Központi iroda: Budapest, VIII. kerület üllői-ut 60-ik szám

Ha viszonyunk megforditott volna, ha nem mi volnánk Ausztria éléstára, hanem az a miénk, akkor ez a különbség érthető volna, ámde, hogy a hazánkból szállitott marha és gabona tul a határon olcsóbban adható, mint a termőföldön világosan állami intézményeink hibásságára enged következtetni.

Az 1887 : XLVII. törvényczikk a *bor* fogyasztási adóját 50%-kal, a *husét* Budapesten 25%-kal, a *czukorét* 50%-kal, a *sörét* 100%-kal emelte föl. És ez a fölemelés akkor történt, a mikor kisiparunk elbukása immár meggátolhatatlannak mutatkozott mezőgazdaságunk válsága pedig teljes közelből fenyegetett.

A nép nyomorának terjedését tehát nem hogy akadályoztuk, hanem elősegitettük oly állami intézkedésekkel, melyek a megélhetést, az egészséges táplálkozást drágábbá tették.

Városokban a lakosságnak legalább is fele a vendéglőkből él, a vendéglők pedig, különösen a kisebbek, melyek majdnem kizárólag a szegény néposztály kielégitésére utalvák, a jelzett intézkedésekkel oly helyzetbe sodortattak, a melyben bukásukat részben az árak emelésével, részben áruik minőségének csökkentésével kerülhették ki.

Ki szenvedte meg ezt legjobban? megint csak az a néposztály, mely a legsulyosabb munkát végezve, a legcsekélyebb keresetre van utalva. A helyzet veszélyét fokozta az adók emelkedése, *a lakbérek fölszökkenése, a filloxerapusztitás, a vágóhidak s legujabban a vásárcsarnokok.*

Tiszta bort 40 krajczáron alig mérhetünk, a legolcsóbb sör nálunk 24 krajczár, mig Ausztriában már élvezhetőt mérnek 12—14 krajczárért. Ennek a következménye az lett, hogy a nép, még az Alföldön is, a pálinkára kapott. Valóban elszomoritó, hogy 5—6 év óta, amit magyar vidékeken sohasem láttunk, pálinka mellett (s hozzá, minő pálinka mellett!) mulat a nép, vesztegeti eszét, erejét.

A városokban különösen a szekes fővárosban észrevehetön *apad a vendéglők közönsége, ellenben rohamosan szaporodikia pálinkaméréseké.* Ezek a népmérgező helyek ellepik utczáinkat s megdöbbentő, a mint reggel, délben, este a munkások, kezükben egy darab kenyérrel, megrohanják e büzös helyeket. A munkásoknak több mint fele, hétszámra sem lát főtt ételt, szóval, elmondhatjuk, hogy népünk ma kenyéren és pálinkán él.

Mig a pálinkamérések korlátlanul szaporodnak, addig fogynak a vendéglők, melyekben gond van a tisztaságra, ujságokkal s zenével a nép lelkére is hatnak s e mellett rendes táplálékot szolgáltatnak.

A vendéglők léte más oldalról is meg van támadva, még pedig a kereskedőknek kis mértékben való elárusitásra és poharazásra adott engedélylyel. Hogy mi szükség van az amugy is szorongatott vendéglősök ellen még a kereskedelmet is fölfegyverezni, az annál kevésbbé érthető és helyeselhető, mert épen az ilyen ital-elárusitható keresedések révén terjed el a legtöbb mübor és rontott sör.

Ha megemlitjük még a látványos mulatóhelyek: az erkölcstelen és németesitő zengerájok versenyét, a rendőri intézkedéseket: a zárórával való önkényes bánást, kétségtelennek látszik, hogy a kis vendéglők mielőbb eltünnek a föld szinéről, hogy helyüket teljesen a pálinkamérések, e spiritusszszal és vitriollal dolgozó barlangok foglalják el.

Hogy ez mennyire van a müvelődés, az erkölcsi nemesbülés, a közegészség, a nemzeti vagyonosodás érdekében, annak elbirálását a törvénykozás bölcseségére bizzuk, hivatkozván az utóbb rohamosan terjedő szocziálizmus kórságára.

Mi hazafias kötelességünknek vélünk megfelelni, midőn helyzetünk föltárásával, rámutatunk arra a szükségre, hogy a vendéglősök érdekeinek méltányosabb számbavételével, oly törvényhozási intézkedések foganatositassanak, a melyek alkalmassak arra, hogy a szegény néposztály ujra visszatérhessen az egészségesebb italokhoz s a táplálóbb eledelekhez.

Azt hisszük az előadottakból eléggé kiviláglik, hogy a vendéglősök helyzetének javitása első rangu állami érdek, mert a közegészség és a közerkölcsiség követelményein alapul. Ennélfogva bátrak vagyunk kivánalmainkat, melyek egy részt helyzetünk megkönnyitését czélozzák, másrészt pedig a szegény néposztálynak olcsóbb megélhetést biztositanak s a hazai bortermelés és sörgyártás fölvirágzását is előmozditják, rövidre fogva, kegyes figyelembe vétel végett az alábbiakban elsorolni.

Tisztelettel kérjük:

1. A regále, mindenek előtt a kizárólagos bérletek mielőbbi eltörlését; mert a bérlőknek a vendéglősök ugy kivannak szolgáltatva, hogy valósággal rabszolgai helyzetben sinlődnek: a bérlők pedig, hogy mentől nagyobb haszonnal dolgozhassanak, egész vidékeket árasztanak el káros hatásu pancsolt, vagy éppen müborral. A regále különben is középkori intézmény s igy nem méltó egy haladó államhoz.

2. A szegény népnek a pálinkától való elszoktatására a bor különösen a söradó tetemesen leszállittassék.

3. A kismértékben való elárusitásra került szesz adója fölemeltessék a pálinka mérések száma korlátoztassék s a mérési idő reggel 3 órától délelőtt 10 órára szoritassék.

4. A palaczkozott sörrel és borral való kereskedés szabályoztassék olyképen, hogy arra kizárólag a vendéglősök legyenek feljogositva.

5. A bor- és sörhamisitás s a müborkészités megakadályozására egészségügyi rendőrség szerveztessék.

6. A záróra országos törvénynyel rendeztessék.

7. A vendéglősipar a képesitéshez kötött iparokhoz csatoltassék s minden ipartestület kebelében szakiskola állittassék, hogy iparunk kebelében a kontárok, kik tisztán nyereség vágyuknak hódolnak, a közegészség és közerkölcsiség érdekében kiszorittassanak.

Ezek azok a kivánalmak, melyek — szerintünk — alkalmasak arra, hogy iparunk az anyagi elzülléstől megóvassék s a szegény nép egészségesebb életmódra tereltessék; e mellett még bortermelésünk és sörgyártásunk nemzetgazdaságilag oly fontos érdekeinek is megfelelnének.

Minthogy az előadott kivánalmak érvényesitése az államtól számba vehető anyagi áldozatott nem igényel, mi pedig már egészen a tönk szélén állunk, bizalomteljes tisztelettel kérjük figyelembe vételüket s törvényhozásilag leendő valósitásukat.

Kérelmünk meghallgatásában annál inkább reménykedünk, mert ezzel hazánk vagyonra és értelmiségre egyik legtekintélyesebb s legkiterjedtebb osztálya nyerne jövő felvirágzásra uj garancziákat.

Kérelmünk alázatos megujitásánál, honpolgári hüséggel, maradunk a Mélyen Tisztelt Képviselőház iránt rendületlen tisztelettel,

megbizásból:

Ihász György

a „Vendéglősök Lapja“ szerkesztője.

Budapest, 1898. febr. 23.

(Következik 5000 aláirás.)

Körlevél.

Budapest székesfőváros III. kerületének előljárósága a következő körlevelet küldte szét:

Tárgy:

Intézkedés a nyilvános helyiségekben eddig használatban levő *köpőládákban* folyadékot tartalmazó köpőedényekkel leendő helyettesitése tárgyában.

Határozat:

Hivatkozással a nagyméltóságu m. kir. Belügyminiszter urnak a tüdővész terjedésének korlátozására vonatkozó 49.851/97. sz. körrendeletére, valamint a 6066. eln. sz. tanácsi utasitásra, a ker. előljáróság szigoru birság terhe mellett utasitja a kerületben levő összes közhelyek, u. m. *fürdők, szállodák, vendéglők, kávéházak*, egyleti helyiségek és iskolák tulajdonosait, illetve vezetőségét, hogy az összes helyiségeikben az eddig használatban levő *köpőládákat 4 hét alatt* alkalmas, félig vizzel vagy valamely fertőtlenitő folyadékkal megtöltendő köpőedényekkel helyettesitsék és helyiségeikben a földre való szerteköpdösést iltiltó és figyelmeztető föliratokról gondoskodjanak.

A köpőedények tartalma naponként a házi csatornába öntendő és a köpőedény lemosandó; *a köpőedény tartalmának a földre való kiöntése szigoruan tilos.*

Miről czim miheztartás végett felzeten értesittetik.

Budapest, 1898. augusztus hó 19-én.

A III. kerületi előljáróság.

Dr. Bencze Benő s. k.,
előljáró.

SEC **TALISMAN** **TÖRLEY JÓZS. és T^SA** PROMONTOR. (BUDAPEST.) SEC
DEPOSÉ.

„Nyomatékosan.“

A czimnek irt szót használja egyik vidéki nyugdij-választmány, midőn az igazgatósághoz irt jogos kérését megujitja. Igenis nyomatékosan kell a központtól valamit kérni! Mert egyszeri, udvarias és indokolt kérelemnek nem adnak ott fent helyet, ép ugy mint ha nem az intézet virágozása volna czéluk. Hogy a kérelem elég nyomatékos legyen, a jegyzőkönyv tartalma egy csomó lemondást, és a pénztáros bejelenti előre, hogy lemond, ha az igazgatóság nem felel a 40 nap előtt beküldött kérésére. De ne okoskodjunk, hanem mérlegeljük a valót; augusztusba kérelmezték az igazgatóságtól, hogy utalványozzon egy pénzbeszedőnek havonta 5 frtot ellenkezőleg képtelenek lesznek a tagsági dijat beszedni rendesen, s erre a kérelemre ma szeptember 10-én még mindig nem kaptak választ! Lehet hogy ezt a kérést már elintézték valahogyan, de az illető választmány semmi nemü értesitést nem kapott. Az igaz hogy az igazgatóság 80 frtért közölteti egy a nyilvánosság előtt kizárt lapban a gyülési jegyzőkönyveket de ott nincsen balek ki arra az ujságra előfizetne, tehát nem is tudják mit végeztek Wagnerék!!

Most ezen kis leczke után kiváncsiak vagyunk, mit fog csinálni a igazgatóság, hogy ha esetleg azok a nyomatékos fenyegetéseiket beváltják? Mikor nyitja már ki az igazgatóság a szemét, hogy lásson??

Itt közöljük a jegyzőkönyvnek hiteles másodlatját:

Jegyzőkönyv.

Felvétetett Szombathelyen, szept. hó 9-én tartott választmányi gyülésen.

Jelen voltak: *Varasdi* Sándor elnök, *Ringhoffer* József alelnök, *Dautlich* Gyula pénztáros, *Poós* Gyula ellenőr, *Haller* Dezső, *Plank* Gusztáv, *Klein* Adolf, *Schlérerer* J. v. tagok.

1. A jogtanácsos mult hó 31-ről keltezett átiratát a melyben 7 korona 49 fillér hiányról kér felvilágositást, valamint az erre vonatkozó válasz felolvasatott és tudomásul vétetett.

2. A szeptember havi tagsági-dijak kimutatásának és a pósta felvevési nyugta bemutatás után rendben találtatott.

3. A hiányzó 7 korona 49 fillér szept. 9-én elküldetetett.

4. Heigl István és Prennər Jánosnak 15 napi fizetéshalasztás engedélyeztetett.

5. Hafner Frigyes és Gosztola Imre az intézetből való kilépésük tudomásul vétetett.

6. Taschner György az intézetbe be nem lépvén a választmány sorából töröltetett.

7. Haller Dezső a v. tagságról lemondott, tudomásul vétetett és helyette, valamint Taschner helyett Szabó Imre és Gollerits József póttagok berendeltettek.

8. Póos Gyula ellenőr állásáról lemond, a választmány sajnálattal tudomásul veszi és jegyzőkönyvi köszönetet szavaz; helyette a legközelebbi v. gyülésen egy ellenőr választatik.

9. Dautlich Gyula pénztáros bejelenti, mivel az igazgatóság ezelőtt egy hónappal kérelmezett 5 frt. pénzbeszedési dijat mind eddig nem engedélyezte, ő pénzbeszedési nehézségek miatt állásáról lemond, ha az igazgatóság szeptember hó 13-án tartandó igazgatósági gyülésen ki nem utalványozza, a választmány egyhangulag elhatározza, hogy ujra *nyomatékosan* felkéri az igazgatóságot az 5 frt kiutalására, valamint az igazgatósági gyülés jegyzőkönyvének beküldését.

10. Felesleges törzslapok és téves nyugták javitás miatt a választmány a pénztárost utasitja, hogy felcserélés miatt a központba beküldje.

Szombathely, 1898. szeptember 10.

Poós Gyula ellenör. **Varasdy Sándor** v. elnök.

Plank Gusztáv v. t. **Klein Adolf.**

A tápszerek hamisitása.

II.

Az *ivóviznek* közegészségügyi szempontból való vizsgálatánál különösen a rothadás termékeit és a betegséget okozó és terjesztő mikroorganumokat keressük. Az elsőket kémiai vizsgálattal, az utóbbiakat mikroskoppal lehet kimutatni.

A kémiai vizsgálathoz szükséges vizet teljesen tiszta, még nem használt üvegedénybe kell venni. A töltés előtt az edényt a megvizsgálandó vizzel gyakran ki kell mosni. Ha szivattyus kutból vesszük a vizet, akkor először elfolyatjuk azt a vizet, a melyik a dugattyu vas részeiben állott.

A viz szinének megállapitása végett egy próbacsőben, fehér papirost alá téve, fölülről nézzük a vizet.

A *szagát* úgy észleljük, hogy kb. 200 cm^3-t nagyobb főző palaczkokban jól összerázunk és megszagoljuk; ezután 40—50° C-ra felmelegitjük és ujból szagoljuk.

Az *izét* 18—20° C-nyi hőmérsékletnél állapitjuk meg.

Egy liter vizet vizfürdőn elpárologtatunk és megmérjük a visszamaradt *szilárd maradék* sulyát.

A maradékot kis lángon óvatosan beszáritjuk, azután hevitjük és megfigyeljük az e közben fejlődő jelenségeket. Elszálló vörös-barna gőzök *salétromsavra* mutatnak. Ha az anyag megfeketedik, akkor *szerves anyagok* vannak jelen.

Az *ammoniak* kimutatására az u. n. Nessler-féle kémszert használjuk. E reakcióhoz a következő kémszerekre van szükségünk:

a) *Szóda oldat;* 1 rész tiszta kristályos szóda ($Na_2 CO_3$) 3 rész dest. vizben oldva és $^2/_3$ részre befősve.

b) *Nátronlug;* 1 rész nátriumhydroxyd (Na HO) 3 rész dest. vizben oldva és $^2/_3$ részre befőzve.

c) *Nessler-féle reagens;* 5 gr. jódkaliumot kb, 5 cm^3 forró dest. vizben oldunk; az oldathoz tömény forró higanychlorid oldatot adunk mindaddig, mig a keletkezett vörös csapadék oldódik. (Kb. 2—2·5 gr. $HgCl_2$ kell ehhez.) Kihülés után a keveréket átszürjük és 15 gr. kalilugnak (K HO) 30 cm^3 vizben való oldatát adjuk hozzá. Végre 100 cm^3-re felhigitjuk. Az igy elkészitett kémszert jól záró edényben kell eltartani.

Veszünk a megvizsgálandó vizből kb. 300 cm^3-t és hozzá adunk 2 cm^3-t a fenti szódaoldatból és 1 cm^3-t a natronlugból s várunk mig megülepszik. A csapadék feletti vizből egy pipettával leszedünk kb. 100 cm^3-t és 1 cm^3 Nessler-féle kémszert adunk hozzá. Ammoniak vagy ammoniak só jelenléténél sárgás-barna csapadékot kapunk. Ammoniaknak csak csekély nyomai mellett a folyadék sárga szint vesz fel.

A *salétromossav* ($H NO_2$) kimutatása végett a vizsgálandó viz kb. 150 cm^3-éhez ismét 2 cm^3 fenti szóda és 1 cm^3 natronlugot adunk. A csapadékról leveszünk mint 50 cm^3-t és ehhez 1 cm^3 frissen készitett keményitő oldatot, pár szem jódkaliumot és 1 cm^3 higitott kénsavat adunk, Salétromossav jelenlétében jód lesz szabaddá, amely a keményitőt kékre festi. Ha 5 percz alatt a festés be nem következik, akkor salétromossav nincs a vizben.

A *A salétromsav* ($H NO_3$) kimutatható, ha 1 cm^3-t a vizből porczellán csészébe teszünk pár szem diphenilamint és 1 cm^3 tiszta tömény kénsavat adunk hozzá; ha a vizben salétremsav van, akkor kék szint vesz fel.

Egyéb *nitratok* kimutatása véget a vizet csekély térfogatra bepárologtatjuk, azután kb. ugyanannyi kénsavval keverjük, kihülés után egy pipetta segitségével vasgálicz oldatot eresztünk a folyadékra, óvatosan, hogy az fölötte megálljon. A két folyadék érintkezési helyén keletkező sötét barna gyürü nitratokra mutat. Ha a salétromnak

CSILLÁR-GYÁR részvénytársaság
Budapest, VII. Ilka-utcza
a Csömöri-uttól jobbra, a Stefánia-ut mögött.
Közlekedés a zuglói lovasuttal.

Az összes világitó rendszerek részére (ugymint: villany, gáz, acetylen benzin, borszesz és gazolin) csillárok szállitására ajánlkozik.
Honi gyártmány. Stylszerü kidolgozás. Dus választék. Olcsó árak
Teljes vendéglői, kávéházi és szállodai berendezésekre, *eredeti* rervezetekkel és költségvetésekkel *dijmentesen* szolgálunk.
Régi csillárok *aranyozása*, *tisztitása* és *átalakitasa* jutányosan eszközöltetik.

csak nyomai vannak, akkor a gyürü csak 1—2 órai állás után jelentkezik.

A konyhasó kimutatása végett a vizhez 2—3 csepp neutralis kalium chromatot adunk és azután egy olyan pokolkő oldatból, amelyben 17 gr. Ag NO_3 van 1 liter dest. vizben feloldva, óvatosan addig csepegtetünk hozzá, mig csapadék képződik. Minden cm^3 elhasznált oldat 0·00355 gr. chlórt csap le, a mi 0·0058 gr. (0·00355×1·64) konyhasónak felel meg. Ha péld. 5 cm^3 oldat használtatott el, akkor 0·00355×5×1·64 =0·2911 gr. konyhasóra mutat.

Egészségtelen, rossz vizet meg lehet javitani az által, hogy alkalmas szürőn bocsátjuk azt keresztül. Szürő közegül nagyon czélszerü szenet használni, mert ez nemcsak a vizben uszó szilárd részeket, hanem a feloldott szerves anyagokat is visszatartja.

Igen jó a vizhez literenként 0·25—0·5 gr. timsót adni és a timsó szétbontására ugyanannyi szódát is adjunk. Ez eljárás mellett a tisztátlanságok gyorsan és teljesen leülepednek.

Járványos időben czélszerü a vizet felforralni, ekkor a benne levő mikroorganok megölnetnek. A főtt vizet ismét élvezhetővé lehet tenni kevés savanyu viznek, czitromsavnak hozzáadása által

2. A *tej* igen kedvező összetétele miatt elterjedt, olcsó és fontos táplálék, mely czélszerü elosztás mellett proteinanyagokat, zsirt, czukrot, foszforsavas sókat és vizet tartalmaz. Fajsulya 15° C-nál 1·029—1·034 és zsirtartalmi 2·75—5·5%. Minél nagyobb a tejnek zsirtartalma, annál kisebb a fajsulya. A tej fajsulyát arëométerrel, az u. n. *loctodensiméterrel* mérjük. Bepárolgás után visszamaradt száraz maradék 11—12·5%. Az elégetés után visszamardt ásványi hamurész a tehéntejnél középértékben 0·75%.

A zsirrészecskék kisebb fajsulyuknál fogva a tej felszinére szállnak. Ezért a vizsgálathoz a tejet először föl kell kavarni.

A tejet igen gyakran hamisitják, nagyobb városban a hamisitatlan tej valóságos kivétel. A budapesti vegyészeti és tápszer-vizsgáló intézet egyik kerületben 282 tejmintából közül 90%-ot talált hamisitottnak.

A tejhamisitások lehetnek:

a) *Vizzel való higitás.* A viz a fajsulyt és a száraz állomány százalékát apasztja. A fajsuly apadását a lactodensiméterrel lehet kimutatni, amely az ilyen tejben mélyebben sülyed alá, mint a tiszta tejben.

b) *A tej lefölözése* által a tej zsirjából veszit és igy a fajsuly emelkedik. A lactodensiméter kelleténél magasabban fog állani.

c) Ügyes csaló a lefölözött tejhez addig ád vizet, mig a fajsuly helyre áll. A hamisitásnak e módját loctodensiméterrel felismerni nem lehet. Ennek kimutatása végett a zsirtartalmat és a hamu maradék mennyiségét kell megállapitani.

A zsirtartalom hiányát egy kis gyakorlat után az u. n. körömpróbával is kimutathatjuk. A lefölözött tejből egy cseppet körmünkre téve az szétfoly, mig a teljes tej egy tömegben megmarad. A zsirtartalom pontosabb meghatározására különféle készülékek vannak használatban, melyek közül nálunk főleg a Soxhlet-féle arëometriai készülék, a Laval-féle Lactokrit vannak használatban, a melyekkel óránként 15—24 tejpróbát lehet eszközölni.

A hamu-maradék megmérésére 10 gr. tejet egy platin vagy porczelláncsészében bepárologtatunk és a maradékot kis láng fölött elégetjük és azután megmérjük.

d) A tej sürübbé tétele végett lisztet, keményitőt is szoktak hozzákeverni. Ezek jódoldattal igen könnyen kimutathatók, mert az ilyen tej jódoldatos papiros bemártására megkékül. Miután azonban a tejnek az a tulajdonsága van, hogy egy bizonyos mennyiségü szabad jódot, melyet oldatban hozzáadunk, elszintelenit, mielőtt e reakczió végbemegy, a tejet teliteni kell jóddal. 10 cm^3 tejhez 12—13 cm^3 jódoldatot adva, nem szabad megkékülnie.

e) Nyáron a savanyodás meggátlására szódát, néha boraxot, esetleg salicylsavat is kevernek a tejhez.

A szóda kimutatása végett veszünk a tejből kb. 10 cm^3-t és adunk hozzá 10 cm^3 borszeszt és egy pár csepp rosolsavoldatot; tiszta tej erre sárgás szint vesz fel, szóda vagy más bázis jelenlétében rózsaszinüvé lesz.

A tejben levő salicylsav felnőtteknek kevésbbé, de kis gyermekeknek nagyon ártalmas anyag. Kimutatható vaschloriddal, amely az ilyen tejet ibolyaszinüre festi.

3. A *vaj* a tej zsirgolyócskáiból áll, melyek heves mozgatás által összefüggő tömeggé vannak alakitva. Nálunk inkább csemege számba megy, mig a nyugati államokban a disznózsirt pótolja és igy fontos kereskedelmi czikk.

A vajat gyakran hamisitják faggyuval vagy egyéb zsirokkal, nem ritkán művajjal keverik, vagy művajat adnak el valódi vaj gyanánt.

A *művaj* vagy margarinvaj eredetileg amerikai gyártmány, de most alig van nagyobb európai város, hol művajat ne gyártanának. Marha- vagy ürüfaggyuból készitik, melyből sajtolás utján nyerik az *oleo-margarint*. Ezt 1/5 rész tejjel 20—25 perczig köpülik, miáltal az vajszerüve sürüsödik meg. Az igy nyert vajat megfestik, megsózzák és igen gyakran mint valódi vajat hozzák kereskedésbe. Bár a művaj az egészségre semmi káros hatással nincs, de mivel a valódinál majdnem a felényivel olcsóbb, annak valódi gyanánt való eladását a legtöbb államban csalásnak minősitik. Megismerése végett egy darabka összesodrott tiszta vattát mártunk bele a megolvasztott vajba, meggyujtjuk és azután elfujjuk. A művajjal vagy egyéb zsiradékkal kevert vaj égő vaggyuszagot terjeszt.

4. A *liszt.* A lisztet különböző növényanyagoknak szétőrlése által nyerik. A lisztadó anyagok közül a gabonanemüek a legfontosabbak. Az őrlésnek czélja egyrészt poralaku terményt előállitani, másrészt finom lisztrészecskéket a csaknem tökéletesen emészthetetlen fanemü héjrészektől elválasztani. A lisztnek értéke tehát attól függ, mennyire van a szétmorzsolt héjtól elválasztva, vagyis minél fehérebb.

A jó lisztnek hideg, kellemes, friss szaga van, kissé szemcsés, egyenletes, sárgás-fehér szinü. Ize nem kesernyés vagy dohos.

A liszt rossz, ha tulnagy a nedvessége: ennek 20%-nál nem szabad többnek lenni. A nedvesség megvizsgálása végett meghatározott sulyu lisztet egy próbacsőben hevitünk, miáltal viztartalma elszáll. Ujabb mérésnél a különbözet adja az elszállott viz sulyát.

A liszt, ha romlott, megsavanyodik. Az ilyen lisztből egy keveset próbacsőben vizzel összerázunk, ez a viz a kék lakmusz-festéket megvörösiti.

KÜLÖNFÉLÉK.

— **Kérvényünk az országgyülés előtt.** Dr. *Horváth Ádám* országgyülési képviselő ur által f. évi február 23-án a képviselőházhoz benyujtott kérvényünk a képviselőház legközelebbi ülésein fog napirendre kerülni, amennyiben az a kérvények 9-ik sorsjegyzékébe felvétetett.

— **Házasság.** Fritz Pál komáromi fényképész kedden kötött házasságot özv. Kepp Árminné, az „Arany hordó“ szálloda tulajdonosnőjével. Boldogság kisérje frigyüket!

— **Névmagyarositás.** Reichenstädter József trencsén-tepliczi lakos, ottani vendéglős, valamint kiskoru gyermekei Gyula, Ottilia, István és Vilmos *Karikás*-ra magyarositották vezetéknevüket belügyminiszteri engedélylyel.

— **Diszes kávéház.** Budapesten a József-körut 3. sz. alatt levő „Hazám“ kávéházat annak derék tulajdonosa *Pollák* Sándor ur a legdiszesebben ujjá alakittatta. Ajánljuk e pazar fénynyel berendezett kávéházat t. szaktársainknak megtekintésre.

— **Felségsértő korcsmáros.** A rendőrséghez tegnap följelentés érkezett *Weiszmann* Baross-utczai korcsmáros ellen, aki szerdán este vendégei előtt ugy nyilatkozott a királynénkon elkövetett gyilkosságról, mintha az előre megbeszélt terv szerint történt volna meg. Azután hangos szóval kiáltotta, hogy a merénylet nem az anarchia müve, mert a gyilkos a szegény népekért és a magyarokon ejtett sérelmekért állott boszut. Följelentés alapján a főkapitányság kiküldött két detektivet a korcsmába és miután a jelenvolt vendégek között ott voltak néhányan azok közül is, akik az előző estén hallották a korcsmáros nyilatkozatát, azonnal kihallgatták őket, aminek az lett a következménye, hogy a korcsmárost rögtön letartóztatták és bevitték a főkapitányságra.

— **A szombathelyi vendéglősök** szakiskolába szeptember 9-én voltak a beiratások, tekintve a sok uj tanonczokra, kiknek a kellő iratok még nincsen meg, az nap nem fejeződött be a beiratás.

— **Kartársaink a sportnál.** A szombathelyi kerékpár-egylet által rendezett országuti versenyen Kőszeg-Szombathely között, az első dijat *Klein* Adolf főpinczér nyerte ki a 20 kilométeres utat 28 perez alatt megcsinálta, — harmadik lett ugyancsak

Dautlich Gyula főpinczér, ki 29 percz 6 mp. érkezett be. Dautlichnak most már négy dija van. Üdv nékik!

— **Diszes esküvő.** Diszes esküvő szinhelye volt f. hó 10 ikén a nagybecskereki plébánia templom, ekkor vezette oltárhoz *Jurányovits* Ferencz szegedi szállodatulajdonos, kedves bátyánk fia: *Juranovits* Gyula ur, a női erényekben és szépségben gazdag *Erdődy* Gizella kisasszonyt *Erdődy* szállodás bájos leányát. A köztiszteletben álló örömszülők nagyszámu ismerősei és rokonai vettek részt a diszes esküvön. A tiszta szerelemből kötöt frigyhez mi is őszintén gratulálunk, kivánván, hogy legyen azon az Isten áldása!

— **Eljegyzés.** *Illenz* János fővárosi kádár mester, *Illenz* Károly tisztviselőtelepi vendéglős szaktársunk fia, eljegyezte Szegedről a bájos és nemes lelkületü *Babics* Melanie, Gizella kisasszonyt. Legyen Isten áldása a kötendő frigyen!

— **Kávéház átvétel.** Debreczenben, a Csapó-utczában levő „Páris“ kávéházat *Kovács* Dezső, az ottani „Hungária“ kávéház volt volt régi főpinczére vette át s azt diszesen átalakitva e hó 20-ikán nyitotta meg. Sok szerencsét!

— **A Magyar.** *Erdélyi* Gyula élczlapja a legolcsóbb élczlap. Megjelenik havonkint egyszer, ára 1 frt 20 kr egy évre. Vendéglősök, kávéháztulajdonosok enynyi pénzt megadhatnak azért, hogy közönségük jót nevessen. A lap tőzsgyökeres magyar. A magyar jellem, magyar gondolkodás ébresztője. Az előfizetés attól a naptól számitódik, melyen beküldötték. *Kiadóhivatal Budapest, I., Városmajor-utcza 28.* Ebben a mostani világban sokat ér a jó kedv. Egy forint husz krajczárért, minden hazafi évenkint legalább huszat nevethet. A huszadik században pedig többet sirnak, mint nevetnek. *Erdélyi* Gyula hosszu irodalmi pályáján a vendéglősök érdekében sokat irt napi lapjainkban, ezt a kis viszonzást megérdemli.

— **Szálloda átvétel.** Vajda-Hunyadon a Strausz-féle szállodát *Bruttyán* György vendéglős vette át Hátszegről.

— **Vendéglő átvételek.** Budapesten a Dohány-utcza és Klauzál-utcza sarkán levő vendéglőt *Németh* János a Népszinház-utczai „Nagypipa“ vendéglő volt tulajdonosa vette át. A vidéki pinczérek találkozó helye ez az uj vendéglő, minélfogva ajánljuk azt t. olvasóink pártolásába. — *Lőcsén* az ottani sörfőzde vendéglőjét *Szekeres* István szaktársunk vette át Szegedről — *Zsarkó* Gyula Budapesten a Soroksári-utcza 25 sz. alatt levő vendéglőt vette át. *Beregszászon* az „Ős Budavár“ vendéglőt és kávéházat *Werkmeister* János vette át. — Szarvason a „Központi“ Szálloda vezetését *Görög* József szaktársunk veszi át.

— **Üzleti hirek.** *Kaszás* Lajos ismert nevü derék főpinczér Budapesten a Kerepesiuton levő *Muhr* György nagyvendéglőjének főpinczéri állását vette át. — *Tomola* Roland Putzer György alsó éttermének főpinczéri állását vette át. *Tata-Tóvároson* a Strausz-féle vendéglő vezetését *Langer* Lipót ottani szakképzett vendéglős vette át. *Langer* Lipót közkedvelt egyénisége, jó konyhája és italai széles körben ismert s ezért reméljük, hogy a tatai előkelő közönség őt méltó pártfogásban részesitendi.

— **Adakozás.** Klementisz Lajos technologiai tanuló iskolai beiratási költségeihez lapunk szerkesztőségénél a következők járultak: Ihász György 50 kr., Langer Lipót (Tatáról) 50., Muhr György 1 frt. Kulcsár Béla 1 frt., Kovald Emil 1 frt. Klemencz István 1 frt., Máhr Ferencz 50 kr., Balázs Horváth József 1 frt., Karikás Lajos 45 kr., Svehla József 50 kr., Kiss Lajos 1 forint, Eble Lajos 50 kr., Dr. Kratochwilla Nándor 50 kr., Nagy Géza 50 kr., N. N. 10 kr., N. N. 10 kr. Lindmayer György 50 krajczár, összesen 10 frt. 65 kr., mely összeget a fiatal ember édes atyja Klementisz Mihály itt köszönettel nyugtáz.

— **Számoló czédulák és diszes plakátok.** A kiknek számoló czédulákra és remek plakátokra van szükségük, forduljanak *Sternberg* Ármin és testvére budapesti hangszergyárosokhoz, *Kerepesi-ut 36.* szám alatt, a ki részükre szives készséggelküld megfelelő számban ilyen számoló czédulákat.

— **Magyar pinczér-kör Londonban.** Levél érkezett hozzánk, melyet térszüke miatt csak lapunk legközelebbi számában közölhetünk. *Kiss* István barátunk a londoni magyar pinczér-kör titkára arra kéri pályatársait, hogy a küldendő adományok *Scharl* Károly elnök czimére „*12 Charlotte Street Fitzroy Square*“ „Coffee Manker“ küldessenek. Ez a helyes és illetékes czim. Itt megjegyezzük, hogy a budapesti vendéglős ipartársulat 25 forintot küldött a londoni magyar pinczér-kör czéljaira. Éljen!

— **A „Magyar nemzet Aranykönyve.“** Az ezeréves ünnep alkalmából néhány irónak az az ötlete támadt, hogy megörökiti az ezeréves Magyar nemzet most élő családait. E czélból a fent olvasható czímmel Kulcsár Béla genelogiai lexikont szerkeszt, mely dijtalanul fogja közölni minden honpolgár rövid életrajzát és leszármazási adatait. Szóval ez a vállalat uj „Velenczei Aranykönyv“, valósággal a demokratia „Gothai Almanach“-ja lesz. A vállalatból minden hónapban egy, két, körülbelül 1000 életrajzot tartalmazó könyv, könyv, betüsoros névmutatóval ellátott kötet jelenik meg diszes kiállitásban, albumalakban. Egy ilyen önálló egészet képező könyv ára 1 frt lesz. A vállalat szerkesztősége és kiadóhivatala Garay-tér 19. szám alatt van. A vállalat az életrajzi adatok gyüjtését 1897. kezdette meg, még pedig oly sikerrel, hogy már az 1897. év végén 30 ezer életrajz állott a szerkesztőség rendelkezésére. A vállalat kötetei f. é. novembertől kezdve sürü egymásutánban jelennek meg.

— **Az olasz bortermés.** Az olasz bornak immár akkora a jelentősége behozatali forgalmunkban, hogy minden tekintetben nagyon is foglalkozni kell vele. A mult évben 1·3 millió hektoliter olasz bort hoztak be a közös vámterületre s ebből közel 900.000 hektoliter, tehát a nagyobbik rész Magyarországba jött, nem csekély akadályául belföldi bortermelésünk megujhodásának. — Az ezidei bortermést Olaszországban 25—28 millió hektoliterre becsülik. A termény mennyisége tehát meghaladja a mult évet, de minősége mögötte marad, de ép a déli tartományok, melyek a kivitelt üzik, ugy minőségilag, mint mennyiségileg kitünő termést remélnek. A szüret szeptember vége felé kezdődik. Mint minden évben, ugy az idén is ellepik a magyar borkereskedők a délolaszországi piaczokat. Uj borszállitmányok csakoktóber vége felé kerülnek Fiuméba.

NYILT TÉR. *)

Eladó szálloda.

Egy vidéki nagyobb városban, törvényszéki és megyei székhelyen egy modernen épitett és berendezett 11.000 frt brutto bért jövedelmező **szálloda** szabad kézből **eladó.**

Értesitést ad a *Vendéglősök Lapja* kiadóhivatala.

Alapittatott 1869.

Kitünőnek bizonyult

SÖRMÉRŐ KÉSZÜLÉKEK

lég- vagy szénsavnyomással

szabadalmazott hűtővel

ajánlja

Watterich Arnold

BUDAPEST, dohány-utcza 5.

Költségvetés ingyen.

Sörszivattyu, sörpezsgőosapok, minden borbetegség elleni czikkek.

Essenciák a **rum-, likör-** és **eczetkészitéshez** hideg uton, minden készülék nélkül.

Képes árjegyzék és kezelési könyv ingyen.

Molnár Vilmos

cs. és kir. szab.

sérvkötész és kesztyügyáros.

Dusan felszerelt raktár *minden e szakmába vágó különlegességekben.*

Budapesten, VII. ker., Károly-körut 19. szám.

Kizárólag itt kapható a *legjobbnak elismert* **szabadalmazott kettős és egyoldalu sérvkötő.**

Egyedül az én pelottáim vannak ugy készitve, hogy *bármily testtartáshoz és testmozgáshoz simulnak* s rugalmas ellenállásuk minden más készitménynél nagyobb és állandóbb.

Pelottáimnál *feldörzsölések, bőrlobbok, maródások s kellemetlen nyomási érzések* ki vannak zárva.

Sérvkötőim ára a legjutányosabb.

A legszebb és legtartósabb **kesztyük** nálam kaphatók.

Egyetlen raktár a *legczélszerübb s elpusztithatlan*, legkülönfélébb

pinczér-táskákban,

melyekre különösen felhivom a vendéglős és pinczér urak figyelmét. Tisztelettel

MOLNÁR VILMOS.

*) E rovatban közlöttekért nem vállal felelősséget a szerkesztő.

IHÁSZ GYÖRGY

Budapest, VII., Akáczfa-utcza 3. sz.

Hatóságilag engedélyezett és

1000 forint

óvadékkal ellátott

országos

közvetitő intézete

elhelyez szállodai, vendéglői és kávéházi személyzetet, közvetit üzleteladásokat és vételeket.

Hatvan darab jó

boros hordó

2 Hoctótól 8 Hectóig eladók. A venni szándékozók forduljanak

Bittó Antalhoz

Érsekujvárott.

NAPONTA

friss fogoly 10 darab bérmentes küldéssel, utánvétel mellett 3 forint 50 krért kapható Szabó Tivadarnál, Magyar-Gencs, Vasmegye.

Fajborok

zöld-szilváni, rizling, sárga-morget, kövidinka és vörös borok közül: opporto, nagyburgundi és kadarka. **mintegy 100 hektoliternyi** 15-ikén kezdődő szürettel fajok szerint 16—14 (Wogner) fok czukortartalommal biró **mustban** vagy **kiforrva** azonnal **eladó Szikra-Alpáron.** Bővebb felvilágositást ad:

Holló Sándor.

Egyes szám 10 kr.



SIPULUSZ LAPJA

KAKASMÁRTON

Egyes szám 10 kr.

Magyarország legkedveltebb élclapja.

Megjelen minden vasárnap.

Előfizetési ár:

Egész évre . . . . . 4 frt.
Fél évre . . . . . 2 frt.
Negyed évre . . . . . 1 frt.

Szerkesztőség és kiadóhivatal

Budapest, VIII., Rökk-Szilárd-utcza 4. szám.

„MARGIT“

GYÓGYFORRÁS

Margitforrás-telep (Bereg-megye.)

A budapesti m. kir. egyetem vegyelemzése szerint **kevés szabad szénsavat,** sok szénsavas natriumot és lithiumot tartalmaz egyéb anyagok mellett. Ezen tulajdonságai **azok, melyek a hasonló** összetételű vizek fölé emelik, mert míg egyrészt kitünő hatású szénsavas nátriumánál fogva **a légutak s tüdő hurutos állapotainál, különösen szivós váladék esetén,** másrészt egyéb víz nem is adagolható akkor, ha **mint tüdővészeseknél is, vérzésre való hajlandóság van jelen,** a mikor tehát a **„Margit-víz“** megbecsülhetetlen szolgálatokat tesz kevés szabad szénsavával. Kiváló hatást látni tőle a **gyomor** és **belek hurutos állapotainál,** főleg azon esetekben, hol a fölös mennyiségben képződött sav oka a rossz emésztésnek.

Ezek, s hogy még a **hólyag hurutos bántalmainál is kitünő** szolgálatokat tett, akadályozva a **húgysavas sók** erakodását s így **a kő- és homokképződést,** eredményezték azt, hogy úgy a **budapesti és bécsi egyetem orvostanárai,** mint az **orvosvilág egyéb előkelőségei,** úgyszintén a legelső rendű gyógyhelyek, mint a **görbersdorfi,** mindig a legszíveseben használták, mindig előnyt adtak neki a hozzá hasonló összetételű gyógyvizek fölött.

Mint ivóvíz

kiváló óvószernek bizonyult járványos betegségek idején, főleg typhus ellen.

Mint borviz általános kedveltségnek örvend.

Főraktár ÉDESKUTY L. Budapesten

V., Erzsébet-tér 8. **cs. és kir. udvari szállító.** V., Erzsébet-tér 8.

Kapható minden gyógyszertárban, fűszerkereskedésben és vendéglőkben.

Mátyásföldi nagyvendéglő

a fővárosi közönség legszebb kirándulóhelye, kitünő magyar konyha, valódi magyar hegyi borok, részvényserfőzdei **sör,** legpontosabb kiszolgálás,

fedett tekepálya.

Vasár- és ünnepnapokon hangversenye egy kedvelt nemzeti zenekarnak.

Gyönyörü nagy tánc- és melléktermeim különböző ünnepélyek rendezésére igen alkalmasak melyek dijtalanul állnak rendelkezésére a nagy közönségnek.

A cinkotai h. é. vonat (keleti pályaudvarnál) minden órában közlekedik.

Számos látogatásért esd

Sommerer György,
vendéglős.

Berkán Gyula

papir-kárpit-raktára

Budapest, VI. ker., Bajnok-utca 28. szám

Elvállalja kávéházak, szállodák, korcsmahelyiségek és privát házak kárpitozását mérsékelt árak mellett.

Kárpitok dusan felszerelt raktárában választhatók.

Költségvetéseket és árjegyzéket ingyen és bérmentve küld.

Nincs rossz bor!
Nincs rossz étel!
Nincs türelmetlen, ideges vendég!
abban a vendéglőben, a hova a

BORSSZEM JANKÓ

a legjobb magyar élczlap jár

A „BORSSZEM JANKÓ“ előfizetési ára negyedévre csak 2 forint.

Előfizetők gyönyörü szines falinaptárt kapnak ingyen a »BORSSZEM JANKÓ« ismert alakjaival.

Megrendelő czim: **Borsszem Jankó kiadóhivatala, Budapest, Ferencziek-tere 3. sz.**

Eladó vendéglők.

Számos kisebb és nagyobb fővárosi és vidéki **vendéglő-üzletek, kávéházak** és **szállodák** eladatnak. Venni, vagy bérleni szándékozók forduljanak **Ihász György, országos közvetítő intézetéhez.** Budapest, VII., Akáczfa-utcza 3, zs.

EUPHONION

a legjobb zenélő automata

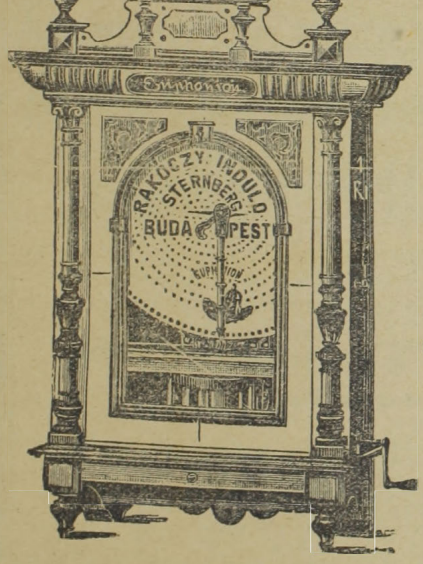

Hangja felülmulhatatlanul erős és kellemes.

Szerkezete tartós.

Kiállítása a legdiszesebb.

Sternberg Armin és Testvére

hangszer-gyár

cs. és kir. udvari szállitók.

Zenélő-automaták főraktára

BUDAPEST,

VII., Kerepesi-ut 36. sz.

Zenélő automatákról külön árjegyzék.

Számoló czédulák és diszes plakát ingyen.

• Árjegyzék díjtalan. •

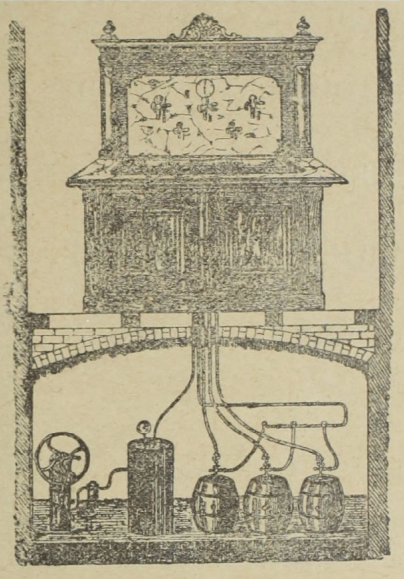

Hirmann Ferencz

réz-áru gyára,

Budapest, VII., Csányi-utcza 9. sz.

Gyári

sörkimérő készüléket

légnyomással és szab. sörhütővel.

Elvállal régi készülékek átalakitását.

Nagy választék

bor- és sörcsapokban,

valamint mindennemü szivattyukban.

Javitások legolcsóbban és leggyorsabban eszközöltetnek.

Költségvetésekkel kivánatra díjtalanul szolgálok.

Telefon 58—35. *Telefon 58—35.*

NIEMETZ GYULA

törvényszékileg bejegyzett

üzletek adás és vevési ügynöksége

közvetit: szálloda, kávéház és vendéglői üzleteket a fővárosban és vidéken.

Iroda: Budapest, VIII. Rökk Szilárd-utcza 18. sz.

a népszinház mellett.

Megbizások lelkiismeretesen, pontosan és a legnagyobb titoktartás mellett gyorsan teljesittetnek.

Diszes

éttermi és kávéházi

helyiség.

Budapest székesfőváros egyik nagyobb forgalmu helyén egy diszesen s a mai kor igényeinek teljesen megfelelőleg épitett éttermi és kávéházi helyiség mely 1000 személy befogadására alkalmas

bérbeadandó.

A helyiséghez tartozik egy tetőzött tekepálya, veranda, nagyterem, diszes park, zenepavillon, saletli stb.

Bővebbet a **„Vendéglősök Lapja“** kiadóhivatala ad.

Boreladás.

Izsákon (Pest megye) körülbelül 800—900 hektoliternyi bortermés (többnyire Risling) erjedés után **seprő nélkül** lefejtve, 20—22 frtjával eladó.

A termés megtekinthető Izsákon a „Maurer-telep"-en.

Bővebbet a tulajdonos, **Maurer János** ugyanott, vagy Kassán (Maurer-udvar).

Borszőlő eladás.

A kecskeméti Helvétia-telep ez idei ***borszőlő termése*** kerölbelül *600 vagy 700 métermázsa*

folyó évi szeptember 27-én

délután 3 órakor a helyszinén nyilvános *önkéntes* árverésen adatik el.

Venni szándékozók kötelesek *700 frt bánatpénzt* az árverés megkezdése előtt letenni.

Vasuti állomás (Helvetia) *a telepen van.* Vonat indulás ***Kecskemétről 12 órakor;*** csatlakozás ***Budapestről a reggeli 8 óra 30 perczkor*** induló személy és a ***Szegedről 10 órakor induló gyorsvonathoz.***

A feltételek megelőzőleg a telep igazgatóságánál tudhatók meg.

Tan- és nevelő-intézet

Rákos-Palotán (Budapest mellett).

Kies és egészséges fekvése folytán a fővárosi előkelőbb közönségnek kedvelt nyaralóhelye.

Kényelmes közlekedés a fővárossal a villanyosvasutak és a magyar állam vasut által.

Az intézet egy öt hold kiterjedésü parkban fekszik.

Növendékek felvétetnek 4 elemi, 6 polgári, 8 gymnasiumi osztályba. **Az elemi, polgári és a négy alsó gymnasiumi osztályok a nyilvánosság jogával vannak felruházva.** A gymnasium négy felső osztályába járók is alapos oktatásban részesülnek és mint magántanulók egy nyilvános főgymnasiumban tesznek vizsgát. A magyar-, német-, franczia-, latin nyelvek alapos tanitására különös sulyt fektetek. A szellemi tehetségek fejlesztése mellett a **test edzésére** is kiváló gond fordittatik. Kitünő tanerők. Alapos oktatás és gondos felügyelet. Erőt adó jó táplálék. Kitünő viz. **A növeldei dij mérsékelt.** Ismertetővel (programmal) és bővebb felvilágositással szivesen szolgál

Rákos-Palotán (Budapest szomszédságában, vasuti-, posta- és távirdaállomás)

Wágner Manó,
igazgató, intézettulajdonos.



KORONA PEZSGŐ

Próbaládák **2** palaczkkal bérmentve Magyarország és Ausztria bármely postaállomására 3 frt utánvéttel. Viszonteládrusitóknak megfelelő engedmény.

MATTES JÁNOS,

Budapest, Haris-bazár.

Kaphatók: **Szimon István** főüzlet Váczi-körut 12., fiók-üzlet Váczi-körut 60. és Teréz-körut 35. — **Vogel Gyula** Andrássy-ut 29. **Rabsch Sándor** Kerepesi-ut 11. — **Sallay István** Kerepesi-ut. **Török Bódog** Kerepesi-ut. — **Diósy Kálmán** Kerepesi-ut 22. **Weinberger Gusztáv** Calvin-tér. — **Tóth Imre** Üllői-ut 73. **Czekkel Ferenoz** Nefelejts-utcza. — **Steurer Antal** Rózsa-utcza. **Gaizler Béla** Buda, Vár. — **Sellner Gyula** Buda, Vár. — **Schedel János** Budai Fő-ut, valamint a legtöbb füszer- és csemegeüzletben.

Csemege szőlő.

Legkiválóbb faj csemege szőlőket

5 kl. kosarakban **1** frt **50** krért,
10 kl. kosarakban **2** frt **80** krért,

utánvét mellett szállit

Fabricius György szőlőbirtokos
Gyöngyös.

Kedvezmény a vendéglősöknek!

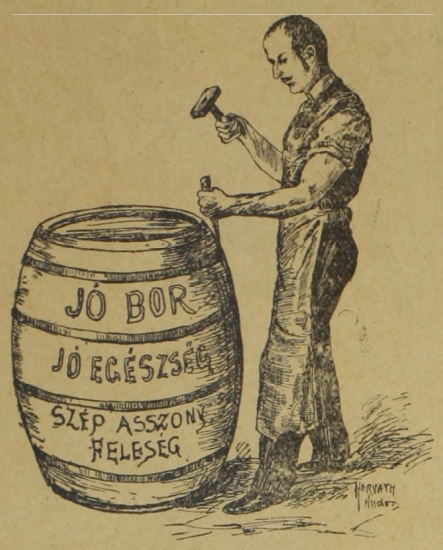

ILLENCZ JÁNOS

kádármester,

Budapest, Tisztviselőtelep, Elnök-utcu 26.

Illencz Károlynak a „Kádár"-hoz czimzett vendéglőjénél (saját ház).

Kádár-műhelye készletben tart uj hordókat

15 literesektől 300 literesekig.

Nagyobb hordók s minden e szakmába vágó tárgyak megrendelésre gyorsan készittetnek. Javitásokat elfogad rögtön és pontosan teljesit. Elvállalja a hordók tisztitását. A t. vendéglős urak számára **jutányos árak** s az a kedvezmény, hogy az uj hordókat kiforrázva, a javitásra adottakat kitisztitva szolgáltatjuk vissza. Hordótisztitások esetleg a megrendelők pinczéjénél eszközöltetnek.

Leander-tartók gyorsan és olcsón készittetnek.

Megkeresések személyesen és levélben eszközölhetők, vagy e lap szerkesztősége utján.
Jó állapotban levő **transport-hordók** igen jutányosan kaphatók.

Vidéki megrendelések az állomástól el és az állomásra visszaszállittatnak.

Tisztelettel

Illencz János

kádármester,

X. Tisztviselőtelep, elnök-u.

A hordókat a háztól és a házhoz szállitja.

Jutalomdijazott!

a Sachs Armin-féle

első magyar cs. és kir. szabadalmazott

hordozható jégszekrénygyár.

BUDAPESTEN.

Gyár: **Bezerédy-utcza 19. sz.** Raktárhelyiség: **Kerepesi-ut 40. szám.**

Kitüntetve a nagy milleniumi éremmel.

Ajánlja ujonan szerkesztett **jégkészületeit** a sör, bor, tej, viz, hus, étel stb. behütésére, valamint **tartályait fagylalt** számára s **gépeit** annak előállitására, minden nagyságban és alakban, nemkülönben szabadalmazott legujabb és ledgyakorlatibb **fémhabzó** és **önhabzó csapjait** és **hordóaknákat**, szellentyük sörhöz, melyek folyton a legnagyobb választékban raktáron tartatnak, a legolesóbb árak mellett.

Raktár a Fleischmann-féle tejszállitó kannákból eredeti árakon.

Árjegyzékek és ábrák ingyen megküldetnek.

Dr. Ludwig Willibald

első nagymarosi pezsgő-pinczészete

ajánlja elismert kitünő minőségü **védjegyzett pezsgő borait:**

Préda Trois-roses.

ARANYCSEPPEK (Goldtropfen) kaphatók az egész Monarchiában, minden elsőrendü füszer- csemege- vendéglő- s kávéházi üzletekben.

KÉPVISELŐ:

HUNKE JÁNOS

IX, Lónyai-utcza 9. ajtó 1.

DINNYE

görög és sárga nagy mennyiségben kapható.

Sárgának (turkesztán és cantaloup fajokban) **kilója 10 kr. Görögnek** (vér- és aranysárga-bélü **kilója 3 kr.** 5 kilós postai kosárral utánvéttel bérmentve **1 forint 10 krajczár.**

A beérkező rendeléseket vaggon számra is pontosan intézi

BIRÓ PÁL

kertgazdasága

DEBRECZENBEN.

Bérbeadó szálloda.

Kun-Félegyháza 33000 lakossal biró városban, hol eddig egy szálloda van — épül egy egyemeletes szálloda, mely áll **földszinti kávéház** 20 méter hosszu 12 méter széles, **egy nagy ebédlő, 12 vendégszoba**, vendéglős lakása **3 szoba** és megfelelő pincze — a város legélénkebb és legnagyobb népforgalmu helyén, a vasut-utczában elkészül ez év deczember 1-én és átvehető.

Bővebb felvilágositást ad az épület tulajdonosa

Feuer Lajos

Kunfélegyházán.

KNYASSKÓ GYÖRGY

kárpitos és diszitő

Budapest, VIII., Kerepesi-ut 51. szám.

Elvállal itt helyben valamint vidéken kárpitos- és diszitő munkálatokat stylszerüen. Szállodák, kávéházak, vendéglők, magánlakások teljes berendezését, barocce, renaissance és bármily kivitelben, sőt a legkényesebb izlésnek is megfelel, szintugy a legolcsóbbtól a legfinomabb kivitelben.

Bérbeadó vendéglő.

KISPESTEN a Wesselényi-utczában **Majthényi Ferencz** épitész ur tulajdonát képező és **italmérési joggal felruházott** vendéglő teljes berendezésével azonnal **bérbeadandó.** Bővebbet a tulajdonosnál Kispesten, vagy e lap kiadóhivatalában.

Járványok idején és minden időben semmi sem biztositja jobban az egészséget, mint a *jó és emésztőképes gyomor*, meg a *tiszta ivóviz.* Kitünő eszköz erre a

MOHAI
Ágnes-forras

természetes szénsavdús ásványviz,

mint feltétlenül *tiszta*, kellemes és *olcsó asztali és étrendi* savanyuviz; dus szénsavtartalmánál fogva nemcsak *biztos óvószer fertőző elemek ellen*, de egyszersmind serkentőleg hat *a gyomor szervezetére;* emésztőképességét *helyreállitja és fokozza*, valamint minden *kóros behatástól megóvja.*

Kedvelt borviz.

Az Ágnes-forrás kezelősége.

Főraktár

Édeskuty L.

cs. k. udvari szállitó

Budapest. V. Erszébet-tér 8.

Kapható minden gyógytárban, füszerkereskedésben és vendéglőben.

PANNONIA-SZÁLLODA

Budapesten, Kerepesi-ut 7.

Van szerencsém mélyen tisztelt vendégeim, barátaim és ismerőseimnek, továbbá a nagyérdemü közönségnek becses tudomására hozni, hogy folyó évi május hó 1-től a szállodámban levő

étterem és kávéház

vezetését is saját kezelésem alá vettem. A lefolyt idő alatt az összes helyiségeket átalakittattam s az ujabb kor igényei szerint a legnagyobb kényelemnek is megfelelőleg rendeztem be. Immár lakodalmak, társas ebédek, vacsorák és egyéb ünnepélyek megtartására nagyobb és kisebb teljesen elkülönitett és a legizlésesebben berendezett helyiségek állanak rendelkezésre.

Valamint eddigelé főtörekvésem oda irányult, hogy igen tisztelt vendégeimet minden tekintetben kielégitsem, ugy továbbra is mindent el fogok követni, hogy bármely kivánságnak tőlem telhetőleg eleget tehessek.

Fentiekből kifolyólag bátorkodom helyiségeimet becses figyelmébe ajánlani s minél gyakoribb látogatást kérve maradtam

Budapesten, 1898. évi szeptember hóban,

kiváló tisztelettel

Glück Frigyes,

a Pannonia-szálloda tulajdonosa.

Nyomatott Márián György könyvnyomdájában, Budapest, VIII. Mária-utcza 11.

XIV-ik évfolyam. 1898. 19. szám. Budapest, október 5-én.

VENDÉGLŐSÖK LAPJA

„PINCZÉREK LAPJA“

A hazai szállodások, vendéglösök, kávések, pinczérek és kávéházi-segédek érdekeit felkaroló szakközlöny.

„Az első magyar orsz. pinczemesterek és pinczemunkások egylete“, a „Budapesti kávéház segéd-egylet“, a „Szatmár-Németi pinczér-egytet“, a „Székesfejérvári pinczér-egylet“, a „Szombathelyi pinczér betegsegélyző-egylet“, a „Győri pinczér-egylet“, a „Révkomáromi vendéglősök- és kávések ipartársulata“, az „Aradi pinczér-egylet“nek, a „Szabadkai pinczér-egylet“-nek, az „Aradi vendéglősök- és kávések-egyesületé“-nek, az „Ujvidéki szállodások-, vendéglősök- és kávések ipartársulatának“, a „Miskolczi pinczér-egylet“-nek és a „Kassai vendéglősök-, kávések-, korcsmárosok- és pinczérek-egyleté“-nek

HIVATALOS KÖZLÖNYE.

Megjelenik havonkint kétszer, minden hó 5-én és 20-án.

Előfizetési ár:

Egész évre . . . . 6.— | Félévre . . . . . 3.—
Háromnegyed évre . 4.50 | Évnegyedre 1.50

Laptulajdonos és felelös szerkesztö:
IHÁSZ GYÖRGY.

Szerkesztöség és kiadóhivatal:
VII. kerület, Akáczfa-utcza 3-ik szám.
Kéziratok és előfizetések ide intézendők.

Üzérkedés a kaucziókkal.

A megélhetés nehézsége sok olyanra kényszeriti a vendéglőst, a mit valamikor el nem követett volna; az állam és hatóságok eljárása is sok oly viszásságba kergetik, a mik sajnálatosak ugyan, de érthetők s a körülmények folytán eltürhetők.

Azt azonban hallgatag el nem türhetjük, hogy az ország sulyos anyagi helyzete miatt, valamint a hatóságoktól megengedett káros versenytől oly sokat szenvedő vendéglőseink amugyis fenyegetett létüket még önmaguk is veszélyeztessék.

Értjük ez alatt a versenynek azt a veszedelmes s elitélendő kinövését, a melyet némely vendéglős még pedig a nagyobbak közül, egymás között egymás ellen folytat.

Mint mindenhez, a versenyhez is pénz kell, s minthogy ez éppen a verseny eszközeiben nem válogató vendéglősöknél ritka, hát elveszik a másét: a főpinczérek keresményét kaucció ürügye alatt.

Hát a főpinczérek mindenkor és mindenütt adtak biztositékot, ámde ez még a közelmultban sem volt nagyobb az átlagos napi bevétel fedezeténél. Most azonban nagyobbnál nagyobb összegeket kérnek a főpinczérektől. Vannak vendéglősök, a kik már 5—6000 frtnál járnak.

És mit látunk ezzel egyidejüleg? — Azt, hogy a *főpinczéri kvalifikáczió egyre alsóbb szinvonalra sülyed.*

Ma már ezeknél a vendéglősöknél nem a szakértelem, ügyesség a mérvadó a főpinczérben, hanem az, hogy ki ad ezért az állásért több kaucziót?

És csodálotos, abban az arányban, a hogy nő a kaucció, abban az arányban esik a főpinczéri fizetés.

Mig azelőtt egy kissé jobban menő üzletekben is 80—100 frt volt a főpinczér fizetése, ma — mint e hihetetlen — ugy nevezett „elsőrangu“ üzleteket tudunk, a hol a nagy kauczióju főpinczér 15—20 frt fizetésre van szoritva.

Minthogy ebből, valamint a számára föntartott jövedelmekből és borravalókból a főpinczér nem élhet meg, esetleges vesztességeit még kevésbbé fedezheti, tehát kénytelen a végső eszközhöz folyamodni: a közönség zsarolásához.



Szarka Jenő és neje szül. Prantner Gizella.
(Szövege a 3 oldalon.)

Elég ennyit felhoznunk, hogy némely, merészen vállalkozó vendéglős szédelgése iparunk fejlődését mennyire veszélyezteti!

Ha ezt tovább türjük, ugy nevetségessé válik minden törekvésünk a szakiskolával, mert ugyan eleve ki szánná magát oly pályára, *a hol nem számit a képesség*, nem a tisztesség, hanem a vásári portéka, liczitálás tárgya az olyan állás is, a melyből tisztességes eszközökkel megélni sem lehet.

Utaljunk-e még arra, hogy a kaucció-szédelgésnek még számos oly neme van, a mely valóságos gyalázata iparunknak.

Köztudomásu, hogy némely szállodákban a szobaaszonyok, a szobalányok és portások fizetnek a gazdáknak s nem a gazdák ezeknek. Miért? — könnyü megérteni.

És ki sinyli ezt meg? — Az erkölcsi élet és a közönség zsebe!

Ideje tehát, hogy a vendéglősök ipartestületei megmozduljanak s ezeknek a förtelmes üzelmeknek véget vessenek.

Kötclessége ez az ipartestületeknek annál is inkább, mert helyzetünk javitására csak ugy nyerhetjük el a közvélemény támogatását, ha viszont mi is megteszünk mindent iparunk tiszteségének s a közönség érdekeinek megóvására.

Inditványozzuk tehát, hogy az ipartestületek kezdjenek meg oly akcziót, a mely a napi bevételhez szabja s megállapitja a kaucció nagyságát, de megszabja a főpinczéri s más pinczéri állások fizetés minimumát is.

Csakis igy lesz megvédhető a vendéglős ipar tisztább fele, igy lesz

Mai számunk 16 oldal.

elérhető, *hogy a pinczérségre, mint tisztes, jó pályára, komoly szándéku, jóravaló ifjak lépjenek* s igy lesz megmenthető a közönség a zsarolástól, a gazda pedig a gyalázattól s üzlete sülyedésétől.

Cselekedjünk, a mig nem késő!

Ihász György.

Levelek a külföldről.

I.

Angliából.

London, szept. 21.

Igen tisztelt Ihász ur!

A körülmények nem engedték, hogy igéretemnek előbb megfeleljek. Leveleim sorát csak most kezdhetem meg, de remélem, hogy ezeutul sürün követik egymást.

Tehát itt vagyok *Londonban*, mint szobapinczér a *Glendower-szállodában*. Nem mondhatnám, hogy megvagyok elégedve, mert szörnyen unom ezt a ködös Londont; ámde egy évig még itt kell maradnom, hogy az angol nyelvet tökéletesen elsajátitsam.

Egy év után, a mikor — remélem — teljesen jártas leszek az angolban, akkor Párisban szép állás kinálkozik számomra.

Az itt maradást édessé teszi az, hogy megalakitottuk a *magyar pinczérkört*, a melynek titkára lettem.

Nagy jelentőségü ennek a körnek a megalakulása, mert ezentul már itt sem leszünk a németek bábjai. A németek, a kik itt is éreztették velünk gyülöletüket. mindenféle pressióval kiakartak forgatni magyarságunkból.

Most ettől védve vagyunk. Nem is tetszik ez nekik. Hogy valamikép ismét karmaik közzé keritsenek, — *Osztrák-magyar pinczérkört* alakitottak, abban a hiszemben, hogy a czim majd honfitársainkat megtéveszti s körükbe csábitja.

Ettől óvakodjanak honfitársaink, mert abban a körben, nincs semmi magyar. Német szivé, német érdeké ott az előny! A mi körünkben minden hó elsején és tizenötödikén van összejövetelünk, a mikor ügyeinket elintézve, édes szép magyar nyelvünkön jól kibeszéljük magunkat s az én hegedüm hangjai mellett el- elmélázunk azon, hogy: „Befutta az utat a hó“ s fel-felsóhajtunk: „Szülőföldem szép határa, meglátlak-e valahára?“

Minthogy a gazda is magyar, nagy szeretettel és megkülönböztetett tisztelettel lát bennünket, a mi aztán szörnyen boszszantja az osztrákokat, a kik az ellenünk csinált osztrák-magyar nevü körükkel szintén itt lábatlankodnak.

Kérem otthoni kartársainkat, ugy a vendéglős, mint a pinczér urakat, hogy időnként jusson eszükbe a londoni magyar pinczér kör, mely itt a hatalmas Albion emberáradatában egyetlen támasza az ide vándorló pinczéreknek.

Időnként segitsék a londoni magyar pinczér-kört nemes czéljának elérésére szives adományaikkal, mely kegyes adományok *Scharl* Károly elnök czimére „*12. Charlotte Street, Fitzroy Square*, Coffee Mauker *London, W.*“ küldendők. Ez a helyes és illetékes czim.

Üdvözlet önnek, áldás a hazának!

Kiss István.

*

London, szept. 22.

Igen tisztelt Ihász barátom!

Légy szives fölkérni lapodban hazánk összes vendéglőseit, szállodásait és kávésait, a főpinczéreket és éthordókat, szóval, minden kartársat, hogy a *londoni magyar pinczérkört* támogatni sziveskedjenek, hogy ez a kör fölvirágozzék s erős támasza lehessen itt tartózkodó magyar kartársainknak.

Figyelmeztesd egyúttal honfitársainkat, hogy az itteni ugynevezett *osztrák-magyar asztaltársaságot* figyelembe ne vegyék, mert az kizárólag német s csapán német érdeket szolgál.

Hazafiui üdvözlettel

Dénezs Miklós.

—

II.

Afrikából.

Transvaal, Johannesburg, febr. 27.

Kedves Lajos) barátom!*

Szeretném, ha ebben a szép és gazdag országban, a hol örökös a nyár, mielőbb viszontláthatnálak,

Jó itt a levegő, még jobb a kereset. Képzeld csak, itt egy közönséges pinczérnek 10 font a havi fizetése, s ha még jó pinczér volna! Itt a pinczérek többnyire feketék.

Jóska a North Western hotel főpinczére lett s már 20 font a fizetése.

Mi már 1000 hold földet is vettünk. 500 fontba került, a melyből 100 fontot mindjárt le is fizettünk.

Ha egészségünk lesz és dolgozhatunk, ugy a földünk 4—5 év mulva 10—12 ezer ontot is megér. Még ha csak burgonyát, tenyésztek is benne, akkor is vagyont szerezhetek, mert itt egy zsák burgonya 30—40 silling.

A feketék ingyen dolgoznak, csak gazdájuk legyen, a ki eltartásukról gondoskodik.

Igy hát reméljük, hogy mielőbb összeszerezünk 80—90 ezer frtot, akkor aztán mehetünk vissza, vagy oda, a hova akarunk.

Van két jó puskánk, Maxin-féle, mely a villám gyorsaságával lő és öl.

A minap már vadásztunk is a Jóskával, egy kis tigrist ejtettünk el, a melynek a bőrét kitömetjük.

Várva vár ölelő barátod:

Ferenczy Mihály.

*) A levél t. barátunkhoz, Erős Lajos vendéglős urhoz van intézve.

Kávéfőzők mozgalma.

A budapesti kávéfőzők (tüzilegények) küldöttsége kereste föl lapunk szerkesztőjét s az itt következő iratba foglalt kéréssel és elhatározással fordult hozzánk:

Mélyen tisztelt Ihász Úr!

Az összes budapesti kávéfőzők nevében becses pártfogásáért esedezünk és nagyon szépen kérjük, méltóztassék bennünket meghallgatni és ügyünket fölkarolni.

Mi szomoru helyzetünknek azon viszásságán akarunk segiteni, a melyet az egyetértés és összetartás hiánya miatt eddig szenvednünk kellett.

Értjük a helyszerzők visszaéléseit, a melyeknek mi, kávéfőzők, minden oltalom nélkül vagyunk kiszolgáltatva. Munkát keresve, kénytelenek vagyunk egyik helyszerzőtől a másikhoz szédelegni s nagy nehezen valamelyikünk álláshoz jutott, már harmadnap zaklatott a közvetitési dijért, nem törődve azzal, hogy az illetőnek megfelel-e az üzlet, vagy nem. Mikor aztán kicsikarta a maga 5—10 forintját, azonnal el kezdett a gazda nyakára járni egy másik helyszerző, a ki másik tüzilegényt ajánl s addig beszél, zaklat, mig a gazda felfogadja az uj legényt.

A régi legény igy csakhamar megint az utczára kerül s hónapok mulnak el, a mikor, mindenből kipusztultan ismét alkalmazáshoz juthat.

Ilyképpen vagyunk kiszolgáltatva játékul, szabad zsákmányul a közvetitőknek.

Ennek akartunk véget vetni, a mikor önt, mint szakmánk ismerőjét és védőjét arra kérjük, hogy *elhelyezésünk az ön intézetéből történjék.*

Mi, az összes kávéfőzők, II. kávéfőzők és háziszolgák ezennel kijelentjük és fogadjuk, *más helyszerzőhöz elhelyezésért nem fordulunk soha, ugy, hogy a kávéháztulajdonosok kénytelenek legyenek az ön intézetéhez fordulni.*

Ezennel tudatjuk ezt ugy a főnök urakkal, mint összes szaktársainkkal.

Mély tisztelettel az összes kávéfőzők, II. kávéfőzők és háziszolgák nevében

a 12-es bizottság:

Sarmann János,	**Szücs János,**
Fleischer Mátyás,	**Kefől Károly,**
If. Mollay Henrik,	**Mihálli Sándor,**
Szőh Károly,	**Kordik Antal,**
Takács János,	**Haas Jakab,**
Csernega Gyula,	**Király Károly.**



Illenz János és neje szül. **Babics Gizella.**

Illenz János és neje.

Midőn e sorok napvilágot látnak, akkor esküszik örök hüséget a szegedi plebánia templomban két egymást forrón szerető sziv.

Illenz Károly fővárosi tisztviselőtelepi vendéglős szaktársunk és kedves nejének köztiszteletben álló fia: *Illenz* János ur, e hó 4-ikén tartotta esküvőjét *Babics* Gizella kisasszonynyal, özv *Babics* María szegedi birtokos urnő bájos és kellemdus leányával Szegeden.

Midőn jól sikerült arczképeiket — mely arczkép az eljegyzési ünnepélyről való — bemutatjuk t. olvasóinknak, kivánjuk, hogy a Mindenható áldása legyen azon tiszta szerelemből sugalt frigyen, melyet az Ur oltáránál megkötték.

Mint müvelt iskolázott, szelidlelkü ifju pár lépnek az élet ösvényére, mindketten szerető szüleik melengető karjaiból lépnek a nagy társadalomba, hova a szüleiktől öröklöt becsület, tiszteség, munkaszeretet, szorgalom, hazafiság és valláserköicsiség magasztos erényeit viszik, a mely alapon ha az a szeretettel párosul, bizvást megállják helyüket s a mely alapon lehet csak boldog a házas élet, a családi kör; s lehet hatalmas és nagy a társadalom és a nemzet.

Midőn e sorokat irjuk. a boldog ifju pár és a közbecsülésben álló öröm szülék nagyszámu rokonaival, barátaival és ismerőseivel szivünk mélyéből kiálltjuk: Isten hozta körünkbe és Isten éltesse a szép ifju párt!

Szarka Jenő és neje.

— Mai képünkhez. —

Szarka Jenő és neje sz. *Prantner Gizella* egy éve hogy egymásénak mondják magukat és boldogabbak még azon pillanatoknál is, melyeket mint egymást hiven szerető két sziv a mindenki által megirigyelt összekelés és a leggyönyörübb világokat tengeren innen és túl látott nászut alkalmakor élvezni szerencséjük volt. Nem csoda tehát, ha már megtalálták azt is, a mi a koronás főknek is legforróbb óhajtásuk lenni szokott — a legszerényebb, de talán — mit Isten adjon — a legszebb jövő elé szeliden néző trónörököst. *Szarka* Jenő a legutolsó, vagyis a debreczeni országos vendéglős congressus egyik elnökeként nem ok nélkül ruháztatott fel bizalommal, mert ő mint jeles és tapasztalt vendéglős, egyik előharczosa volt és ma is a vendéglősök mindig jóra törekvő mozgalmainak és egészen rendjén volt, a midőn őt mint különben is jelenleg komáromi lakos és a „Magyar Király“ szállodaközmegelégedést kivivott vendéglőst előbb al-, jelenleg pedig első elnöknek választotta meg a komáromi vendéglős és kávések társulata. Sokoldalu alapos gyakorlati tudomány folytán, melynek magát szakmájában szentelvén a legodaadóbb szorgalmu és szinte szakképzett ifju neje oldalán nagy reményekre jogosit, az utóbbi ugyanis szeretetreméltó már boldogult édesatyja *Prantner* Lipót volt vendéglős. és szinte minden polgárt erényekkel bővelkedő még életben levő édesanyja *Szarka* Mária oldalán gyakorlati ismereteket szerezvén, szerencsésen ment férjhez, kedves, jó és kitartó szorgalmu férjet nyervén. Az Isten a szerencse-bőség sarujával ne hagyja el jövőben sem őket! Házi tüzhelyük mellett az emheriség és magyar hazánk diszei tovább is legyenek. ***

Székesfejérvárra.

Azon alkalmat, hogy *Fekete* Géza ismert ügybarátunk Székesfejérvárra megy s ott saját üzletet nyit nem mulaszthatom el annélkül, hogy Önöket e kiváló erő nyerése végett ne üdvözölném. Utóbbi években ugyan nem sokat hallottunk Önöktől, de néha néha még is csak jut egy kis hir onnan. Legutoljára azt hallottam, hogy alakulásba levő egyesületüket nem engedélyezte a hatóság, s Önök ez ellen nem tettek semmit. Miért nem? csak is azért, mivel nincs ott kartárs ki kitartással, balsiker esetére is, czélzatosan vezérelne a kitüzött pont felé. Az Önök alapszabályaikat, nem hagyták jóvá a miniszteriumban, s Önök ebbe bele nyugodtak, de most Fekete Géza oda jön, biztosra veszem nem fognak az ut közepén meg állnia.

Az ország sok városában van értelmes elem de nincs köztük egy ember a ki őket vezetni tudná, olyanok azok, mind a hegymászó, ki a Mant Blanc-ot meg akarja mászni, de nincs ut vezetője s a jóakaratával eltéveszti az utat.

Egy jó *utvezetője* lesz Önöknek, s ez lesz: Fekete Géza. Én ki őtet néhány év óta ismerem, ki minden gondolatjait meg

nézeteit tudom, s én ki minden mozdulatját figyelemmel kisértem, én biztositom Önöket hogy büszkék lehetnek, hogy Fekete Gézát városukban birják.

Én nem vagyok barátja a neves félisten gyártásának, tehát nem akarom Önök előtt felmagasztalni Feketét, de menjenek hozzá, ismerkedjenek meg vele s Önök szeretni fogják Feketét.

Székesfejérváron nincs semmi féle egyleti élet, az ügynökőktől a kartársak ott is meg lesznek nyuzva, hogy alig marad a szegény pinczérnek a keresetéből valami, a tanonczok és borfiuk ugy nőnek ott fel mind valami pusztai gyermek a vadonban, nem részesülnek semmiféle oktatásban, nem szakoktatásban, a *nyngdij egyesületben onnan eddig csak egy tag van képviselve s ez is Fekete* Géza, hogy mennyire tájékozatlanok ottan a kartársaink ez az utóbbi tény mutatja legjobban, mert látjuk, hogy kartársaink ott még nem tudják mi az a nyugdij, s mi ennek a jótékony szocziális hatása,

Fekete Géza befogja Önöket vezetni a haladás és műveltség kertjébe s magyar kereszténi erénynyel megtanitani hogy tehetjük magunkat szakmánkért hasznossá. Segitsenek önök neki, és ugy lesz!

Poós Gyula.

KÜLÖNFÉLÉK.

— **A „Vendéglősök Lapja“** október—deczemberi évnegyedére felhívjuk t. szaktársaink becses figyelmét. Lapunk előfizetési ára: *negyed évre 1 frt 50 kr.* Ügybarátainkat pedig tisztelettel kérjük, szivesked-jenek lapunkat *minél szélesebb körben terjeszteni* s olyan szaktársak neveit, *kikről feltehető. hogy lapunkra előfizetnének,* velünk közölni sziveskedjenek.

A „*Vendéglősök Lapja*“
kiadóhivatala.

— **Halálozások.** *Bátory* Mihályné volt Kálvin-téri kávéháztulajdonosné életének 54-dik évében elhunyt. — *Csányi* János főpinczér, ki egyik fővárosi elmegyógyintézet betege volt, mult hó 25-én elhunyt. Temetéséről az „Orient“ szállodabeli jóbarátai és vidéki pályatársai gondoskodtak. — *Bock* Imréné szül. *Kiss* Julia, Bock Imre sátoralja-ujhelyi szállodás szaktársunk neje életének 41-dik évében mult hó 26-ikán rövid betegség után jobblétre szenderült. Temetése a sátoralja-ujhelyi szaktársak nagy résztvétele mellett ment végbe. Béke poraikra!

— **Europai körut.** *Molnár* Sándor barátunk, lapunk munkatársa, a stoószi-fürdő derék magyarérzelmü vendéglőse, nagy európai tanulmány utra indult el mult hó 24-én. Körutja Lengyelország, Oroszország, Németország, Bajorország, Helvétia, Tiról, Olaszország stb. Igéretét birjuk, hogy tapasztalatait lapunk hasábjain közölni fogja tisztelt olvasóinkkal.

— **Mószer J. Károly** a „Pannónia“ szálloda éttermeinek derék főpinczére, hosszas tevékenysége után állásától megvállt s egyelőre nyugalomba vonult. *Mószer* barátunk 30 év óta szakadatlanul működött a pinczéri rögös pályán, melyen előkelő modorával mint művelt szakember önmagának és pályatársainak bebcsülést és tiszteletet vivott ki.

— **Üzleti hirek.** *Fábián* Elek fővárosi szaktársunk átvette a Kerepesi-uti Karikás-féle vendéglő üzletet saját számadására. — *Moór* Ferencz ismert nevü derék főpinczér Budapesten a Kerepesi-ut 84 sz. alatt levő Schreiber Károly ur vendéglőjének főpinczéri állását vette át. *Hajnal* Aladár Muhr György Kerepesi-uti éttermeiben éthordói állást nyert.

— **A kávéház-tulajdonosok figyelmébe.** A kávéfőzők, II. kávéfőzők és háziszolgák küldöttségileg tudatták velünk, hogy addig is mig saját helyiségük berendezve lesz, elhelyezésükért ezentul kizárólag Ihász György közvetitő intézetéhez folyamodnak. Sziveskedjenek ezt mindazok a kávés urak tudomásul venni, a kiknek a fönt nevezett személyzetre szükségük van.

— **Az országos pinczéregyesület** előkészitő bizottsága — mint az „*Ujkor*“-ból olvassuk — ernyedetlen buzgalommal fáradozik az egyesület szervezésén. Ujabban Békés-Csabán, Losonczon, Munkácson, Nagy-Károlyban, Debreczenben, Békés-Gyulán, Miskolczon és Beregszászon alakultak mozgalmi bizottságok. Az előkészitő bizottság Szegeden szeptember hó 12 én, *Randvégh* József elnöklésével ülést tartott, a melyen elhatározták, hogy az egyesület czélját mentől szélesebb körben fogják megismertetni. Az erre vonatkozó teendők végzését *Kosinszky* Antalra bizták. *Tóth* Endre inditványára kimondották, hogy az O. P. E. pénzeit ezentul a szegedi kézmüves-bankban fogják gyümölcsözőleg elhelyezni. Az O. P. E. előkészitő és vezető bizottsága Szegeden a pilseni kávéházban van. Levelek, a melyek az előkészitő bizottságot illetik, a szegedi pinczéregylet irodájába czizendők.

— **Kávéház és vendéglő átvétel.** Budapesten az Üllői-ut 46 sz. alatt levő kávéházat és vendéglőt *Kovács* Ignácz szaktársunktól *Kunczi* Mihály vette át.

Családi öröm. *Hoch* Lajos a szegedi „Tisza“ szálloda főpinczére lapunk buzgó terjesztője kellemes családi örömben részesült. kedves neje, ugyanis 10 éves házasságuk után egy egészséges leány gyermekkel ajándékózta meg. Az ujszölött Erzsébet nevet nyert. Itt megemlitjük, hogy Hoch Lajos barátunk Győrött a Gyárfás-féle uj kávéházban a főpinczéri állást foglalja el.

— **Uj vendéglő.** *Frey* János fővárosi szaktársunk Budapesten a Baross-utcza 28 számu házban uj vendéglőt nyit. E vendéglő a volt Wohlfart-féle üzletet lesz hivatva pótolni, az előkelő közönség kedves otthont lelhet ez uj vendéglőben. Sok szerencsét t. barátunknak!

— **Uj kávéház Győrött.** *Gyárfás* J. a budapesti „Otthon“ vendéglőse Győrött a Deák-utcza sarkán épült s lapunkban hirdetett uj palotában diszes kávéházat fog nyitani e hónap 20-án.

— **Kávéház átvétel.** Budán a várban levő volt Szabó-féle kávéházat *Szentgyörgyi* Ferencz pöstyéni szállodás barátunk vette át s azt diszesen átalakitja. Sok szerencsét kivánunk t. barátunknak!

— **Vendéglő átvétel.** Budapesten a Csömöi-ut 18 sz. alatt levő volt Miakits-féle vendéglőt *Schleincz* Károly, Szikszay Ferencz ur sógora vette meg s azt saját vezetése alatt kezeli.

— **Árverés.** Ujpest boritaladó és husfogyasztási beszedési joga 1899-ik év január 1-től egy évre esetleg a felmondás fentartásával 1900 és 1901 évekre is nyilvános árverés utján haszonbérbe adatik. Az árverés a m. kir. pénzügyigazgatóság helyiségében 1898. október 18-ikán d. e. 10 órakor fog megtartatni. Kikiáltási ár: évenként a borital fejében 73.300·66 frt. A husadó fejében pedig: 36.351·69 frt.

— **Vasuti vendéglők bérbeadása.** *Szatmár* állomásán a vasuti vendéglő bérlete ez év deczember 31-ikén lejár, a magyar királyi államvasutak debreczeni üzletvezetősége 3 évi bérletre pályázatot hirdet, hova f. hó 10-ig a pályázatok 300 frt bánat pénzzel beküldendők. — *Cameral-Moravicza* állomási vendéglője f. évi november 1-én átvehető pályázatok oktober 10-ig a zágrábi-üzletvezetőséghez benyujtandók. Bánatpénz 100 frt. — *Zákány* állomásán a vasuti vendéglő november 1-én átvehető: Pályazatok Déli vasut igazgatóságához intézendők.

SEC **TALISMAN** **TÖRLEY JOZS. és TSA** PROMONTOR. (BUDAPEST.) SEC
DEPOSÉ.

— **Tatán** a „Griff“ szálloda üzletet Wassel G.-től a szálloda derék tulajdonosa: *Popp* Miklós tisztelt szaktársunk vette át s azt ő maga fogja tovább vezetni.

— **Komáromban** a tiszti kaszinót és a pilsneri sörpinczét *Wassel* G. szaktársunk a tatai „Griff“ szálló volt bérlője vette bérbe.

— **Uj vendéglő.** *Sulczberger* János budai szaktársunk Budapesten a Barossutcza 106. sz. alatt épült uj palotában diszesen berendezett uj vendéglőtt nyitott. *Sulczberger* kartársunk, ki jó borairól és kitünő konyhájáról a nagy közönség előtt eléggé ismeretes, megérdemli a pártolást.

— **Aigner Károly** fővárosi jeles vendéglős szaktársunk Budán a Margit-körut 57. számu saját házában a mai kor igényeinek megfelelő, diszesen berendezett uj vendéglőt nyitott. *Aigner* Károly tisztelt barátunk uj vendéglője a budai polgárság kedvelt gyülhelye lesz. Konyhája és tisztán kezelt természetes borai által a fővárosban jó hirnevet vivott ki magának.

— **Vendéglő átvétel.** *Mayer* József az „Elevátor“ kávéház volt tulajdonosa átvette a soroksári-ut 84. szám alatt levő vendéglőt, melyet eddig *Aigner* Károly szaktársunk birt. *Mayer* szaktársuuk, mint szorgalmas és igyekvő vendéglős megérdemli a közönség pártfogását.

— **Dunántulról.** Mint bennünket *Kaszás* Lajos zalaegerszegi birtokos értesit a Dunántuli vidék — Istennek hála — szép termés előtt áll. Köszönhetjük ezt a zalamegyei szőlőtermelők okszerü szőlőmüvelésének, kik nem várva be a veszélyt, idejekorán igyekeztek megmenteni a megmenthetni valót. Igy reméljük, hogy hazánk ezen szép, magyar vidéke, mint a multban, ismét virulni fog. A vendéglősök nagy serege, kik tiszta és természetes bort óhajtanak besáváralni bátran oda mehetnek, mert az Isten kertje a szőlőhegy nyitva áll előttük, de kitárják kapuikat a régi magyar vendéglős szaktársaink is, nevezetesen *Lacher* József, *Lázár* Antal, *Kummer* Gyula, *Domonkos* Ignácz, *Domonkos* Pál vendéglős urak és a mi tisztelt munkatársunk *Kaszás* Lajos is, ki ma a székesfőváros egyik legelőkelőbb vendéglőjének *Muhr* György kerepesi-uti éttermeinek főpinczére. Szivesen szolgál ő is felvilágositásokkal. Menjünk tehát bort vásárolni Zala-Egerszegre!

— **Vendéglősök figyelmébe.** A folyamatban levő szüret alkalmával felhivjuk t. olvasóink becses figyelmét *Illenz* János fővárosi jeles kádár mesterünknek mai számunkban közölt hirdetésére. Hordókat mindenféle nagyságban a legjutányosabban és legpontosabban szállit.

— **Szüreti mulatságok.** Erzsébetfalván *Mayer* István szaktársunk diszes vendéglő helyiségében igen sikerült szüreti mulatságot rendezett az ottani előkelő polgárság. A község szebbnél-szebb leányai, *Gombás* István biró ur házánál gyülekeztek, honnan felbrokrétázott négy ökrös csengős fogatokon mentek az ünnepély helyére. — *Almássy Pál telepen* Engelbrecht József Gábor szaktársunk „Zöld vadász“-hoz cimzett vendéglőjében igen sikerült szüreti mulatság volt e hó 2-ikán, melyen a pusztaszent-mihályi és környékbeli birtokosság nagy számban vett részt,

— **Volt alkalmunk** meggyőződést szerezni arról a megkapó gyászról, melyet a „Képes Családi Lapok“ illusztrált szépirodalmi hetilap öltött a királyné halála alkalmából, értésünkre jutott, hogy ugy a merénylet, mint a felséges áldozatnak a hajóról történt elszállittatását, nem különben a genfi gyásztüntetés és a halott vasutra szállíttatásának fénykép után készült reproduktióit is hozza, ugyan abban a számban közli annak az elvetemült gazembernek Lucheninek a sikerült arczképét is valamint hü rajzát annak a gyilkos eszköznek, melylyel a század legrémitőbb gaztettét elkövették. Mindezekből látjuk, hogy a „Képes Családi Lapok“ mindazt és gyorsan közli ugy irásban mint képben, ami a közönséget csak érdekli, s mégis Magyarország legolcsóbb szépirodalmi heti lapja, mert előfizetési ára egy évre 6 frt., félévre 3 frt., negyedévre 1 frt 50 kr. Mutatványszámot ingyen küld a kiadóhivatal V. ker., Vadász-utcza 14. szám Budapest.

— **Uj vendéglő.** *Hanusz* György vendéglős Budapesten a Kalvintér 3 szám alatt levő Huszár-féle bodegát megvette s azt diszes vendéglővé alakitotta at.

— **Vendéglőüzlet áthelyezés.** Budán az Alagut-utcza 2 sz. alatt levő régi vendéglőhelyiséget annak derék tulajdonosa *Zimmermann* Fülöp t. barátunk, eddigi üzletének áttellenében helyezte át. Sok szerencsét!

— **Kávéház átvétel.** *Boros* Ármin a szarvasi „Árpád“ szálló volt bérlője Budapesten a Dob-utcza és Kazinczy-utcza sarkán levő kávéház tulajdonosával Lederer Károlylyal társviszonyba lépett, kiknél Ferency Schraml-zenekara belépti dij és tányérzás nélkül naponként hangversenyeket tart.

— **Nagy zene estélyek.** *Kövessy* Nándor fővárosi előkelő szaktársunknak Erzsébet-köruti nagy éttermében *Kövessy* Ferencz ur, a vendéglős testvér bátyja vezetése mellett egy igen jól szervezett, kitünő zenetart naponkint hangversenyt. Ajánljuk t. szaktársaink becses figyelmébe!

— **Üzleti hirek.** Debreczenben a Páris-kávéházat *Halász* Izidortól *Kovács* Dezső, a pinczéregylet elnöke, vette át. Halász a „Fehér ló“ szállodát bérelte ki. — *Herczeg* Ferencz Győrött „Erzsébet“ czimmel uj kávéházat nyitott. — Ugyanott *Starch* György is rendezett be „Központ“ czimmel uj kávéházat. Főpinczérül *Gaiszlinger* Árpádot szerződtette. — *Kokas* Gyula átvette Turkevén az „Oroszlán“ szállodát. — *Vajda-Hunyadon* a régi szállodát *Brettyán* Miklós bérelte ki. — *Mitrovátz* Adolf a budapesti „Pannonia“ szálló főpinczéri állását vette át.

— **A Magyar.** *Erdélyi* Gyula élczlapja a legolcsóbb élczlap. Megjelenik havonkint egyszer, ára 1 frt 20 kr. egy évre. Vendéglősök, kávéháztujajdonosok ennyi pénzt megadhatnak azért, hogy közönségük jót nevessen. A lap tősgyökeres magyar. A magyar jellem, magyar gondolkodás ébresztője. Az előfizetés attól a naptól számitódik, melyen beküldötték. *Kiadóhivatal Budapest, I., Városmajor-utcza 28.*

— **A zuglói “Fehér ló“** vendéglőüzletet, annak derék tulajdonosa ujból megnyitotta. Az ünnepélyes megnyitás e hónap 4-én volt. A ki jó bort és jó sört akar inni, az menjen *Ramftl* Ferencz „Fehér ló“ vendéglőjébe, mely a *Kövér* Lajos-utcza 9 sz. alatt van.

— **A budapesti őszi gyümölcs és általános kertészeti kiállitás elhalasztása.** Szomoruság tölti el a magyar nemzetet hódolatteljesen szeretett Királynénk gyászos elhunyta miatt: a mindnyájunkat betöltő mély gyász nem engedi, hogy kiállitások tartassanak. Ebből kiindulva, halasztották el a jövő évre a folyó év október 9—16-ára tervezett kiállitást; de el is kellett halasztani e szép kiállitást, mert a nép könnyeivel áztatott és a szent ravatalra helyezett koszorukba kötöttük azon virágokat, a melyek az őszi kiállitást ékesithették volna.

— **Fekete Géza** megvette Székes-Fehérváron a Hortoványi-féle kávéházat s azt ujonnan renoválva „Otthon“ elnevezéssel október vége felé megnyitja. Adja az Isten, hogy e kiváló szaktársunkat szerencse kisérje vállalkozásában.

Vendéglő átvétel. Pacsán, Zala megyében, a nagyvendéglőt *Kocsy* Antal tisztelt barátunk, lapunk buzgó pártolója és terjesztője vette át. Kocsy Antal legutóbb a budapesti „Balaton“ kávéház közkedvelt főpinczére volt. Intelligentiája, előzékenysége és szakképzettsége az ország nagyobb városaiban eléggé ismert. Bár sajnáljuk, hogy eltávozott körünkből, de részint örvendünk, hogy Zalamegyében is lesz egy iparunk érdekeit szivén viselő szaktársunk

DOMINO SEC pezsgő. Versenyez nemcsak az összes hazai, de valamennyi külföldi pezsgő gyártmánynyal is. Gyár: Velenczén, Fejérm. Központi iroda: Budapest, VIII. kerület üllői-ut 60-ik szám.

a mit a fővárosiak véle elvesztettek, megnyerte azt Pacsa községe. Egy igaz hazafival s talpig becsületes emberrel többet számlálhat polgárai között.

— **Árt-e a czukor a fognak?** A czivitizált népek közt el van terjedve az a legenda, hogy a czukor és a czukros ételek élvezete megtámadja a fogak zománczát és a fogakat tönkre teszi. Eddig nehéz volt az ellenkezőjét bebizonyitani, mert a kik a czukor ártalmasságát vitatták, az olyan gyermekekre hivatkoztak, kik sok édességet esznek és ezért rossz fogaik is vannak. De talán összetévesztik az okot az okozattal, mert az ilyeneknek nem azért van rossz foguk, mert sok édességet esznek, hanem éppen megforditva, valami velük született gyöngeségnél fogva eredettől kezdve rossz fogaik voltak és épen azért szeretik ösztönszerüleg a czukrot, mely fontos tápszernek és erősitő szernek bizonyult. Csakis igy érthető, hogy a forró égöv lakóinak, kik legtöbb czukrot esznek, vannak legszebb és legtartósabb fogaik. A néger alabástromfehér fogait akármelyik európai is megirigyelheti. Az angoloknak, a kik szintén szeretik a czukrot, szintén jó fogaik vannak. A czukor tehát nem árt a fognak, de a savak igen, mert azok a fogzománczot megtámadják és tönkreteszik.

— **A hamis bor vizsgálata**. Egy felmerült eset alkalmából a belügyminiszternél a borvizsgálat tárgyában érdekes határozatot hozott. Kimondotta ugyanis, hogy borhamisitási ügyekben az eljáró hatóságok az állandó borvizsgáló szakértő bizottság véleményét elfogadni kötelesek és azt szakszerü szempontból kifogásolni nem jogosultak.

— **Kedélyeskedés**. A vendéglősök és pinczérek kezelési költségre alapitott *nyugdij* intézetének mindenható jogtanácsosa és kávés elnöke czipész tagtársi nagylelküséggel elhatározta, hogy titkos ügyeit most már nemcsak a pángermán papirosnak adja, hanem a mi igen tisztelt magyar barátunknak *Flór* Győzőnek, az „Ujkor“ szerkesztőjének is beküldi. Egyben elhatározták egy napilap munkatársának, mert két-három sorban megemlékezett a debreczeni muriról — elévületlen érdemeiért jegyzőkönyvi köszönetet szavaztak. Szép a háladatosság, de megvetendő az az igazságtalanság, mely a magyar faló elemeknél uton utfélen felüti hijdra fejét. Iparunk legjelesebb bajnokát: *Stadler* Károly urat sajnáljuk, hogy a vezérséget reá erőszakolták. Ő is elmondhatja: „Ments meg Uram jó barátaimtól! Ellenségeimtől majd meg őrizem magamat!“

— **Favorit-szikvizgyár.** Egészségünk megóvására egy ujabb korszerü találmánynyal járul hozzá *Palóczy* okleveles gyógyszerész és társai czég szabadalmazott *Favorit* szifonfejeivel. Ndvezetteknek védpajzszsal ellátott *Favorit* szifonfejei az eddig fergalomban levő régi szifonfejekkel üzött egészségellenes visszaéléseket teljesen lehetetlenné teszik s ilyen szifonfejekkel rendezték be a legkényesebb igényeknek is megfelelő szikvizgyárukat.

— **Vendéglő átvétel**. *Schvarcz* Sándor vendéglős kollégánk e hó 1-én vette át diszesen berendezett vendéglőt a VIII., Népszinház-utcza 23. sz. alatt. — *Shvarcz* Sándor kellőképen izletes ételekkel, eredeti borokkal szolgál a t. vendégeinek. Örömmel üdvözöljük.

Kedves Ihász Ur!

Szalay sz.-fehérvári orgona-készitő ur által küldött szives megemlékezését, az orgona alapunkra küldött 10 *frtot* egyházközségem nevében hálásan köszönöm.

Igazán jól esett a figyelem, a megemlékezés, a ragaszkodás a szülőföldhöz, az egyházhoz ehhez a lelkidajkához.

Isten áldja nemes gondolkozásáért, nemes cselekedetéért.

Majd ha az uj orgona megszólal — mitől ugyan még nagyon messze vagyunk, — beszél az ön hithüségéről, egyházszeretetéről és . . . Isten velünk!

Ujolagos köszönetem és szivélyes üdvözletem nyilvánitásával maradtam Tekintetességednek

Várpalotán, 1898. okt. 4.

Igaz tisztelője
Szalay Ferencz,
ev. főesperes.

CSARNOK.

Könyek.

(*Mutató Makay Emil „Margit“ c. kötetéből.*)

Azok a könyek soha se fájnak
Melyeket ejtünk;
A siratástól, könyhullatástól
Tisztul a lelkünk.

De fáj az a köny, mely perzseli pillád,
S égeti torkod,
Mikor egy benső lelki parancsszó
Tiltja zokognod

Utolsó szerelem.

Ha majd kialszik életem világa
Utolsót dobban szenvedő szivem;
Ha majd a számos küzdelem dijába,
Zaklatott lelkem egykor megpihen.

Ha majd engem is egy kicsiny gödörke
Megszánva sorsom, ölébe fogad:
Ne sirjatok óh emberek fölöttem,
Ne zavarjátok édes álmomat.

Óh, hiszen én boldog, boldog leszek ott...
Örüljetek hát inkább siromon.
Amit az élet itt föntnem adott,
Ott majd enyémnek hiszem, álmodom.

Mit ér az élet telve búval, gonddal,
Mikor a vége sirig szenvedés?
Mit ér a küzdelem hiába?
A vége gyors elfelejtetés.

Egyik után jön másik szenvedő,
Ki szánalomra nyitja ajakát,
De sok van, kit fájdalom sohesem
A sirbatételig sem hathat át.

Tábory Ferencz,
vendéglős.

NYILT TÉR. *)

Szüreti hangok.

Köbányai nóta.

Szüret alatt állunk,
Vizből borrá válunk
Asszony rabló poétával
Monori vén elefánttal
Mi szóba sem állunk!

Ejnye fékom filokszéra!
Hol *Losonczy* Károly?
A hol a sok jó bor között
Utol ér a mámor
Mőszner Ferencz és *Weisz* Antal
Fogadnak borral és lanttal:
Szabó Sándor, *Fischer* Márton
Kiért tollam tintába mártom

Foitt Lajos, *Dreilinger* Lajos
Velük biz kikötni bajos
Ott van *Radánovits* Isza,
Kinél a ki a bort issza
Ihász-utczába megy vissza.

Orell János sincsen hátra
Hadd vonjam be e nótába.
Engel az uj temetőnél
A sok vendégtől biz nem fél.

Leyrer és *Ölvedy* János
Kikről énekelni bajos
Mindkettőjük igaz magyar
Nemzetünknek csak jót akar
Hál' Istennek lesz jó borunk
Mulik a bú nem lesz gondunk
Mert csak akkor kapunk ingert:
Ha látjuk a jó *Dreilingert.*
Köbányán van a vig élet,
Ott a bus sziv ujra éled;

Vendéglő-üzlet áthelyezés.

Van szerencsém a nagyérdemü fővárosi és vidéki közönséget tisztelettel értesiteni, hogy eddig a VII. ker. **Kerepesi-út 74. sz.** alatt birt

Vendédlő-helyiségemet

VIII. ker. **Aggteleki-utcza és Szilágyi utcza sarkán** levő házba

helyeztem át.

s akként rendeztem be, hogy t. vendégeim kényelmének minden tekintetben megfelelhessek.

Igyekezni fogok, hogy a nagyérdemü közönség bizalmát és látogatását **jó konyhám, természetes italaim** és pontos kiszolgálás által ujhelyiségemben is kiérdemelhessem.

Budapesten. 1898. szeptember hó.

Kiváló tisztelettel
Kápuszta András,
vendéglős.

---

*) E rovatban közlöttekért nem vállal felelősséget a szerkesztő.

IHÁSZ GYÖRGY

Budapest, VII., Akáczfa-utcza 3. sz.

Hatóságilag engedélyezett és

1000 forint

óvadékkal ellátott

országos

közvetitő intézete

elhelyez szállodai, vendéglői és kávéházi személyzetet, közvetit üzleteladásokat és vételeket.

Hatvan darab jó

boros hordó

2 Hoctótól 8 Hectóig eladók. A venni szándékozók forduljanak

Bittó Antalhoz

Érsekujvárott.

Boreladás.

Izsákon, (Pest m.) körül-belül 800—900 hektoliternyi **bortermés** (többnyire Risling) erjedés után **seprő nélkül**, lefejtve, 20—22 frtjával eladó. — A termés megtekinthető Izsákon a „Maurer-telep"-en.

Molnár Vilmos

cs. és kir. szab.

sérvkötész és kesztyügyáros.

Dusan felszerelt raktár *minden e szakmába vágó különlegességekben.*

Budapesten, VII. ker., Károly-körut 19. szám.

Kizárólag itt kapható a *legjobbnak elismert* **szabadalmazott kettős és egyoldalu sérvkötő.**

Egyedül az én pelottáim vannak ugy készitve, hogy *bármily testtartáshoz és testmozgáshoz simulnak* s rugalmas ellenállásuk minden más készitménynél nagyobb és állandóbb.

Pelottáimnál *feldörzsölések, bőrlobbok, maródások s kellemetlen nyomási érzések* ki vannak zárva.

Sérvkötőim ára a legjutányosabb.

A legszebb és legtartósabb **kesztyük** nálam kaphatók.

Egyetlen raktár a *legczélszerübb s elpusztithatlan*, legkülönfélébb

pinczér-táskákban,

melyekre különösen felhivom a vendéglős és pinczér urak figyelmét. Tisztelettel

MOLNÁR VILMOS.

Eladó szálloda.

Egy vidéki nagyobb városban, törvényszéki és megyei székhelyen egy modernen épitett és berendezett 11.000 frt brutto bért jövedelmező **szálloda** szabad kézből **eladó.**

Értesitést ad a *Vendéglősök Lapja* kiadóhivatala.

Alapittatott 1869.

Kitünőnek bizonyult

SÖRMÉRŐ KÉSZÜLÉKEK

lég- vagy szénsavnyomással

szabadalmazott hűtővel

ajánlja

Watterich Arnold

BUDAPEST, dohány-utcza 5.

Költségvetés ingyen.

Sörszivattyu, sörpezsgőcsapok, minden borbetegség elleni czikkek.

Essenciák a **rum-, likör-** és **eczetkészitéshez** hideg uton, minden készülék nélkül.

Képes árjegyzék és kezelési könyv ingyen.

Schleincz Károly vendéglője

Budapest, VII., Csömöri-ut 18. sz.

A vidéki közönség legkedveltebb **találkozó helye**, a keleti pályaudvar tőszomszédságában.

Kitünő ételek és italok. Pontos kiszolgálás.

Minden időben frissen csapolt elsőrendü **kőbányai** prima **sör**. Természetes csömöri, moóri, erdélyi, obrázsai, penczi, kecskeméti stb. borok.

A vonatok **indulása** Budapest ny. p. udvarról. — A vonatok **érkezése** Budapest ny. p. udvarra

Érvényes 1898. október 1-től.

DÉLELŐTT					DÉLUTÁN				
vonat szám	óra	percz	vonat neme	hová	vonat szám	óra	percz	vonat neme	hová
○702	12	00	k.e.v.	Konstantinápoly	6104	12	05	sz.v.	Czegléd, Szolnok
△102	1	00	„	Bécs,PárisLondon	172	12	15	„	Palota-Ujpest
中164	5	30	sz.v.	Dunakesz	136	12	25	„	Nagy-Maros
≀166	5	55	„	Palota-Ujpest	146	—	—	„	Nagy-Maros
÷110	6	10	ost.e.v.	Bécs, Ostende	□ 174	1	05	„	Palota Ujpest
4102	6	30	sz.v.	Esztergom	◎4106	1	25	„	Pilis-Csaba
6102	6	40	„	Czegléd, Szolnok	104	1	45	gy.v.	Bécs, Páris
168	6	50	„	Palota-Ujpest	126	—	—	h. gy.v.	Párkány-Nána
6012	6	55	v.v.	Lajosmizse	176	2	20	sz.v.	Palota-Ujpest
1402	7	35	gy.v.	Zsolna, Berlin	704	2	30	gy.v.	Bukarest
106	8	05	„	Bécs	4104	2	40	sz.v.	Esztergom
708	8	15	gy.—v.	Temesvár, Orsova	6002	2	45	„	Lajosmizse
712	8	30	sz.v.	Temesvár	144	2	35	„	Érsekujvár
170	9	05	„	Palota-Ujpest	720	3	05	„	Czegléd, Szolnok
116	9	15	„	Bécs	178	4	05	„	Palota-Ujpest
					716	4	25	„	Szeged
					138	4	35	„	Nagy-Maros
					186	—	—	„	Palota-Ujpest
					108	—	—	gy.v.	Bécs
					148	—	—	sz.v.	Vácz
					180	6	10	„	Palota-Ujpest
					140	—	—	„	N.-Maros, P.-Nána
					710	7	00	„	Verciorova
					4112	7	10	v.v.	Esztergom
					6014	7	20	„	Lajosmizse
					128	—	—	sz.v.	Párkány-Nána
					182	7	55	„	Palota-Ujpest
					150	—	—	„	Vácz
					218	—	—	tv.sz.sz	Érsekujvár
					184	—	—	sz.v.	Palota-Ujpest
					118	9	35	„	Bécs
					⊖706	10	15	ost.e.v.	Konstantinápoly
					714	10	35	sz.v.	Szeged, Temesvár
					1406	10	45	„	Zsolna, Berlin
					152	—	—	„	Vácz

○ Közlekedik minden vasárnap.
△ „ „ csütörtökön.
÷ „ „ hétfőn.
⊖ „ minden szerdán,
◎ „ ünnep és vasárnap bezárólag nov. 20-ig.
≀ Közlekedik bezárólag márc. 31-ig.
中 „ április 1-től.
□ „ ünnep és vasárnap.

DÉLELŐTT					DÉLUTÁN				
vonat szám	óra	percz	vonat neme	honnan	vonat szám	óra	percz	vonat neme	honnan
⊐701	12	50	k.e.v.	Konstantinápoly	~171	12	55	sz.v.	Palota-Ujpest
165	4	35	sz.v.	Palota-Ujpest	141	—	—	„	Nagy-Maros
□705	5	30	ost.e.v.	Konstantinápoly	703	1	25	gy.v.	Bukarest
163	5	40	sz.v.	Palota-Ujpest	173	1	40	sz.v.	Palota-Ujpest
151	—	—	„	Vácz	103	1	50	gy.v.	Bécs, Páris
⊖165	6	35	„	Palota-Ujpest	175	3	00	sz.v.	Palota-Ujpest
6101	6	45	„	Szolnok-Czegléd	6001	3	10	„	Lajosmizse
1405	6	55	„	Zsolna, Berlin	135	3	55	„	Nagy-Maros
217	--	—	tv.szsz.	Érsekujvár	6103	4	05	„	Szolnok, Czegléd
709	7	15	sz.v.	Verciorova	4103	4	40	„	Esztergom
4101	7	25	„	Esztergom	185	—	—	„	Palota Ujpest
167	7	35	„	Palota-Ujpest	145	—	—	„	Nagy-Maros
117	7	45	„	Bécs	177	5	45	„	Palota-Ujpest
6011	7	55	v.v.	Lajosmizse	115	5	55	„	Bécs
139	—	00	sz.v.	Nagy-Maros	711	6	50	„	Temesvár
713	8	25	„	Czegléd	179	7	00	„	Palota-Ujpest
127	8	20	„	Párkány-Nána	707	7	49	gy.v.	Orsova, Temesvár
169	10	10	„	Palota-Ujpest	125	—	—	sz.v.	Párkány-Nána
143	10	55	„	Érsekujvár	⊖4105	8	15	„	Pilis-Csaba
715	11	05	„	Szeged	181	8	40	„	Palota-Ujpest
					105	8	50	gy.v.	Bécs
					1401	9	20	„	Zsolna, Berlin
					4111	9	30	v.v.	Esztergom
					△109	9	55	ost.e.v.	Bécs, Osztende
					719	10	05	sz.v.	Szolnok, Czegléd
					183	—	—	„	Palota-Ujpest
					149	—	—	„	Vácz
					137	—	—	„	Nagy-Maros
					107	—	—	gy.v.	Bécs
					6013	11	00	v.v.	Lajosmizse
					123	11	20	sz.v.	Érsekujvár
					147	—	—	„	Vácz
					○101	11	50	k.e.v.	London,PárisBéc

○ Közlekedik minden szombaton.
⊐ „ „ csütörtökön.
□ „ „ hétfőn.
△ „ minden szerdán.
≀ „ ünnep és vasárnap
⊖ Közlekedik ünnep és vasárnap bez. nov. 20-ig.

A vonatok **indulása** Budapest k. p. udvarról. — A vonatok **érkezése** Budapest k. p. udvarra.

Érvényes 1898. október 1-től.

DÉLELŐTT					DÉLUTÁN				
vonat szám	óra	percz	vonat neme	hová	vonat szám	óra	percz	vonat neme	hová
◎902	12	20	k.e.v.	Konstantinápoly	512	—	—	sz.v.	Nagy-Káta
△102	12	40	„	Bécs,PárisLondon	○22	12	15	„	Bicske
32	6	25	v.v.	Nagy-Kanizsa	310	12	35	„	Hatvan
604	6	45	gy.v.	Gyfehérvár,N-Szeben	316	—	—	„	Gödöllő
10	6	50	sz.v.	Bécs, Graz	1302	1	45	gy.v.	Fehring, Graz
402	7	10	gy.v.	Kassa, Munkács	602	1	55	„	Arad, Bukarest
1002	7	15	„	Zágráb, Fiume, Róma	504	—	—	„	Tövis, Kőrösmező
304	7	30	„	Ruttka, Berlin	4	2	20	„	Bécs, Páris
320	—	—	sz.v.	Hatvan	16	2	30	sz.v.	Bicske
906	7	35	„	Belgrád, Bród N.-Kanizsa	404	2	35	gy.v.	Kassa, Lawoczne Lemberg
1508	7	50	„	Kassa, Poprád-Felka	904	2	40	„	Konstantinápoly
1008	8	00	„	Zágráb, Fiume, Pécs	312	2	45	sz.v.	Hatvan
606	8	10	„	Arad, Brassó	510	2	55	„	Szolnok
506	8	30	„	Kolozsvár, Brassó	1004	3	00	gy.v.	Zágráb, Fiume, Eszék
6	8	50	gy.v.	Bécs, Graz	1022	3	20	v.v.	A.-Szabolcs, Paks
408	8	50	sz.v.	Munkács, M-Sziget	302	3	45	gy.v.	Ruttka, Berlin
20	—	—	„	Bicske	910	4	00	sz.v.	Szabadka
1708	9	15	„	M-Sziget Stanislau	12	4	30	„	Győr, Sz.-fehérvár
306	9	35	„	Ruttka, Berlin	308	5	20	„	Fülek, Ruttka
□1028	10	30	v.v.	Budafok	508	5	45	„	Kolozsvár, Brassó
					318	6	25	„	Hatvan
					1706	7	05	„	M-Sziget Stanislau
					18	—	—	„	Bicske
					26	7	35	„	N-Kanizsa, Trieszt
					1506	8	00	„	Kassa, Poprád-Felka
					1006	8	30	„	Zágráb, Fiume, Eszék
					406	8	40	„	Ungvár, Lemberg
					48	9	10	tszsz	Bicske
					502	9	15	gy.v.	Kolozsvár, Bukarest
					1304	9	55	sz.v.	Fehring, Graz
					608	10	00	„	Arad, Brassó
					908	10	20	„	Belgrád, Eszék, Bród
					1904	9	30	„	Pécs, Eszék, Bród
					8	10	45	sz.v.	Bécs
					322	11	00	v.-v.	Ruttka, Miskolc

◎ Közlekedik kedden és pénteken.
△ „ szerdán és szombaton.
□ „ csak a hajózás szün. alatt.
○ „ bez. nov. 15-ig.

DÉLELŐTT					DÉLUTÁN				
vonat szám	óra	percz	vonat neme	honnan	vonat szám	óra	percz	vonat neme	honnan
○101	12	10	k.e.v.	London, Páris, Bécs	⊖1027	12	20	sz.v.	Budafok
□901	12	30	„	Konstantinápoly	311	12	25	gy.v.	Hatvan
643	5	00	tv.sz.sz	Arad	301	12	50	„	Berlin, Ruttka
321	5	20	v.v.	Ruttka	903	1	05	„	Konstantinápoly
1707	5	45	sz.v.	M.-Sziget	1901	1	25	„	Gyékényes, Pécs
607	6	10	„	Brassó, Arad	403	1	30	„	Lemberg, Kassa
47	6	15	t.sz.sz.	Bicske	3	1	45	„	London, Páris, Bécs
405	6	35	sz.v.	Lemberg Miskolcz	503	1	50	„	Kolozsvár, Arad
7	6	40	„	Bécs, Sopron	1301	2	05	„	Graz, Fehring
1509	—	—	gy.v.	Poprád-Felka, Kassa	中21	4	55	sz.v.	Bicske
907	7	05	sz.v.	Belgrád, Bród	313	5	55	„	Hatvan
507	7	10	„	Brassó, Kolozsvár	505	6	20	„	Brassó, Kolozsvár
309	7	30	„	Hatvan	27	6	50	v. v.	Győr
1303	7	35	„	Graz, Fehring	5	7	15	gy.v.	Bécs, Graz
501	7	50	gy.v.	Bukarest, Brassó	605	7	20	sz.v.	Brassó, Arad
1021	7	55	v.v.	Paks,Adony,Szabolcs	905	7	35	„	Belgrád, Eszék
1505	8	15	sz.v.	Kassa, P.-Felka	305	7	45	„	Berlin, Ruttka Szerencs
1005	8	20	„	Fiume, Zágráb, Eszék					Fiume, Zágráb, Pécs
1903	8	40	gy.v.	Fiume	1007	8	00	„	Staniszlau, M.-Sziget
△319	8	45	sz.v.	Hatvan	1705	8	10	„	Róma, Fiume, Zágráb
509	9	15	„	Szolnok	1001	8	35	gy.v.	Munkács, M.-Sziget
11	9	25	„	Győr Sz.-fehérvár	407	8	40	sz.v.	Fiume, N.-Kanizsa Bicske
23	10	15	„	Triest, Fiume	15	—	—	„	Kassa, P.-Felka
909	10	30	„	Szabadka	1507	9	05	„	Bécs, Graz
307	10	35	„	Ruttka, Fülek	9	9	20	„	Berlin, Ruttka
					303	9	25	gy.v.	N.-Szeben Gyulafehérvár
					603	9	40	„	Trieszt, Fiume
					25	9	45	sz.—v.	Munkács, Kassa
					401	10	00	gy.v.	Bicske
					19	—	—	sz.—v.	Nagy-Káta
					511	—	—	„	Hatvan
					317	—	—	„	Siófok, Sz.-fehérv.
					17	—	—	„	

○ Közlekedik kedden és pénteken,
□ „ szerdán és szombaton,
△ „ bez. október 15.
中 „ bez. nov. 15-ig.
⊖ „ csak a hajózás szünete alatt.

A vonatok **indulása** Buda-Császárfürdő kitérőről. D. e. 6 ó. 24 p. Esztergom felé. D. u. *1 ó. 19 p. Pilis-Csaba, 2 ó. 29 p. Esztergom, 7 ó. 05 p. Esztergom felé. *Közlekedik ünnep és vasárnap május 15-től bez. szeptember 15-éig.

A vonatok **érkezése** Buda-Császárfürdő kitérőbe D. e. 7 ó. 36 p. Esztergomból. D. u. 4 ó. 46 p. Esztergom, *8 ó. 19 p. Pilis-Csaba 9 ó. 34 p. Esztergomból. *Közlekedik ünnep és vasárnapokon május 15-től bez. szept. 15-ig.

Nincs rossz bor!
Nincs rossz étel!
Nincs türelmetlen, ideges vendég!
abban a vendéglőben, a hova a

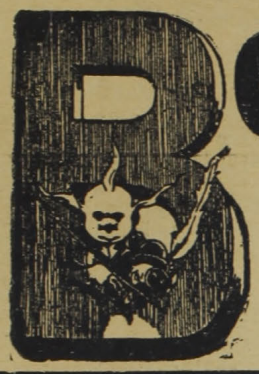

BORSSZEM JANKÓ

a legjobb magyar élczlap jár

A „BORSSZEM JANKÓ“ előfizetési ára negyedévre csak 2 forint.

Előfizetők gyönyörü szines fali naptárt kapnak ingyen a »BORSSZEM JANKÓ« ismert alakjaival.

Megrendelő czim: **Borsszem Jankó kiadóhivatala, Budapest, Ferencziek-tere 3. sz.**

Eladó vendéglők.

Számos kisebb és nagyobb fővárosi és vidéki **vendéglő-üzletek, kávéházak** és **szállodák** eladatnak. Venni, vagy bérleni szándékozók forduljanak **Ihász György, országos közvetitő intézetéhez.** Budapest, VII., Akáczfa-utcza 3, zs.



EUPHONION



a legjobb zenélő automata

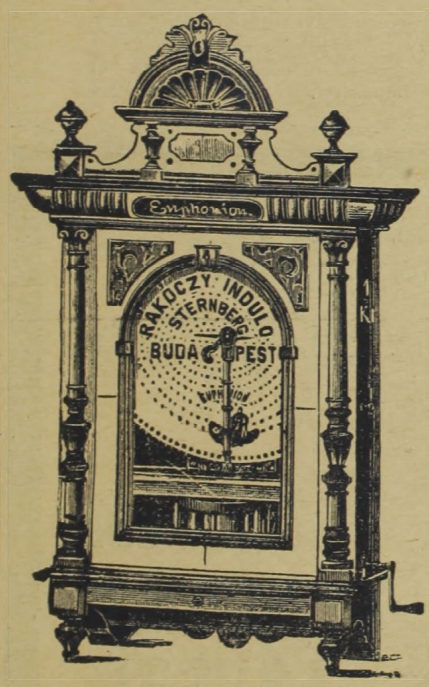

Hangja felülmulhatatlanul erős és kellemes.

Szerkezete tartós.

Kiállítása a legdiszesebb.

Sternberg Armin és Testvére

hangszer-gyár

cs. és kir. udvari szállitók.

Zenélő-automaták főraktára BUDAPEST,

VII., Kerepesi-ut 36. sz.

Számolò czédulák és diszes plakát ingyen.

• Árjegyzék dijtalan. •

Zenélö automatákról külön árjegyzék.

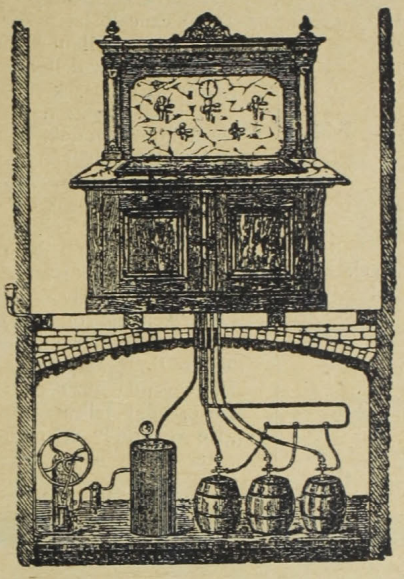

Hirmann Ferencz

réz-áru gyára,

Budapest, VII., Csányi-utcza 9. sz.

Gyári

sörkimérő készüléket

légnyomással és szab. sörhütővel.

Elvállal régi készülékek átalakitását.

Nagy választék

bor- és sörcsapokban,

valam'nt mindennemü szivattyukban.

Javitások legolcsóbban és leggyorsabban eszközöltetnek.

Költségvetésekkel kivánatra dijtalanul szolgálok.

Telefon 58—35. *Telefon 58—35.*

NIEMETZ GYULA

törvényszékileg bejegyzett

üzletek adás és vevési ügynöksége

közvetit: szálloda, kávéház és vendéglői üzleteket a fővárosban és vidéken.

Iroda: Budapest, VIII. Rökk Szilárd-utcza 18. sz.

a népszinház mellett.

Megbizások lelkiismeretesen, pontosan és a legnagyobb titoktartás mellett gyorsan teljesittetnek.

Diszes

éttermi és kávéházi

helyiség.

Budapest székesfőváros egyik nagyobb forgalmu helyén egy diszesen s a mai kor igényeinek teljesen megfelelőleg épitett éttermi és kávéházi helyiség mely 1000 személy befogadására alkalmas

bérbeadandó.

A helyiséghez tartozik egy tetőzött tekepálya, veranda, nagyterem, diszes park, zenepavillon, saletli stb.

Bővebbet a **„Vendéglősök Lapja“** kiadóhivatala ad.

LEVELEZŐ-LAP.

Levélhordó urat kérem igen nagyon,
Menjen egyszer végig **Erzsébet-körúton,**
2-es házszám alatt, hol nagy csudák vannak:
Adja e levelet **Horváth István urnak,**
Megismeri házát czifra firmájáról,
Mely messze ellátszik hangszeres boltjáról.

Budapest, VII., Erzsébet-körut 2.

Sz.-Udvarhely, 1898. október 1.

Tisztelt Horváth úr!

A „Vendéglősök Lapja“ multkori számában,
Szent Dávidról irott verses krónikában,
Olvastam én Önnek hangszeres boltjáról,
Különösen pedig hires czimbalmáról.
Vaskereszt-czimbatom, nincsen párja annak,
Hangjára a holtak is mind feltámadnak.
Hogyha Szent Dávid is fönt a mennyországban,
Gyönyörködik önnek pengő czimbalmában,
Mért nem gyönyörködjem én, ki földön lakom,
Kinek a szállitás sem oly bajos nagyon?
Egy reggel elviszik, vonatra feladják,
Este már a verők pengését hallgatják:
Hanem szent Dávid ott fönt a mennyországban,
Hogyan tett szert az Ön ékes czimbalmára?
Föl nem érem észszel, se föl nem foghatom,
Habár éjjel-nappal azon gondolkozom,
Hisz ott vonat nem jár, talán társzekérrel
Viszik a czimbalmát izzadó gebékkel?
Meredek a tejut, nem birják fel azon,
Talán utra teszik sebes sasszárnyakon,
Gyorsan repül a sas magasan keringve,
Az Ön szép czimbalmát viszi fel az égbe;
Hanem az ledobja még a fele uton,
S porrá törnék itten a drága czimbalom,
Sem meg nem foghatom, föl nem érem észszel,
Szent Dávid czimbalmát miként küldi Ön fel
Nagyon szépen kérem, világositson fel, —
Hogy a közlekedést kik tartják az éggel.
De ha az mind igaz, mit Önről beszélnekt
Akkor nagyon szépen árjegyzéket kérek;
Azt akarom Öntől kérni utoljára,
S azzal maradok alázatos szolgája.

K. Gy.

Válasz a székely-udvarhelyi kérdésre.

Ős lófejü székely, kedves uramöcsém!
Verses levelező lapját amint vevém,
Nagy volt az szivem abbéli öröme,
Hogy már Székelyföldre eljárt annak hire,
Miszerint Szent Dávid mennybéli lakónak,
— Ki oly nagy barátja a szép zeneszónak —
Nem tetszik a hárfa, hanem hozzám lejön,
Vaskereszt-czimbalmot hogy magának vegyen.
De hogy a lófejü székelyek gárdája,
Mely pedig nem esett tán feje lágyára?
Nem éri föl észszel: miként történhetett,
Hogy ez instrumentum égbe fölvitetett,
Daczára a tejut meredekségének.
Igazán nem értem! — Szóljon hát az ének!
Elmondom én annak rendje módja szerént
Az egész histór'ját, ugy, a hogy megtörtént!
Nincs mit titkolódzni, hiszen nagy csuda volt,
Úgy hogy hire heted-hét országra elszólt:
„Hát a mint egy este ott állok egy boltban,
(Azaz jobban mondva, hogy: a boltajtóban),
Egyszerre csak nagy zaj, czézó dörömbölés,
Talán czuczilista, avagy népfölkelés?
Vagy tán a villamos megint embert gázolt s
Vagy egy összedölt ház munkást földhöz mázolt?
Akkor ki se nézek, minek? A manóba,
Hisz akkor egész nap más dolgom se volna!
De a hogy kinézek, nagy a bámulatom,
Majd hogy sóbálványnyá nem tett ámulatom!
Szinaranyból való gyönyörü szép szekér,
Egy-két milliócskát testvérek közt megér!
Két szép fényes csillag kocsilámpás helyett,
Hogy még András bácsi bele sem köthetett!
Ahogy föikiálték: „Nini uramfia!
Éliás próféta privát diszkocsija!
Leugrik a bakról boldogult Rácz Pali,
Szerbusz Bruder! mondok, kössön fel a Bali;
Mi járatban vagy te az árnyékvilágon.
Mi jó csuda hozott én hozzám? Ha-llátom!
De ő, hogy felhuzza kormos szemöldökit,
„Ne vakeráj!“ úgymond, a „sündisznó fülit!“
„Mer ha — ugymond — tudnád, hogy mi hozott ide,
Lenyalnád mind a tiz ujjad izibe!“
„No mondok, halljuk hát a szép szót! A nyüstyit!“
Ő csak eregeti mosolyogva füstyit
Selmeczi makrája kupakos öblének,
Oszt neki tekintve a csillagos égnek,
Kezdi a szót komoly, hivatalos szájjal,
Elöntve szivemet folyt' növekvő bájjal:
„Muzsikus védszentünk, Dávid ő felsége
Eliás próféta gönczölszekerére
Parancsolt föl engem: „Menj le fiam Rácz Pál,
Hiszen tudom, mindig engedelmes voltál;
Menj el Horváth István muzsika gyárába,
S nézd meg mi jó rejlik hires czimbalmába.
Csakugyan olyan jó e, a mily nagy a hire,
Itt a bugyelláris, elvárlak estére.“
Igy szóllott én hozzám ő felsége kegygyel,
S intett kocsisának: „Elő a szekérrel!
Fogd a szekér elé Bálám szamarait.
S aztán Budapestre vigyed el Rácz Palit!
Össze lett kutatva istálló és akol,
Bálám szamarait biz nem lelték sehol.
Befogták hát aztán a kis fiastyúkot.
A nagy medvét s egyéb mennybéli állatot,
S lerobogtunk ide, s most már megmutatod
Azt a világhirü *vaskereszt-czimbalmot.*“
Igy szónokolt Rácz Pál, s a mint leültettem,
Egy fain czimbalomhoz két verőt letettem,
Menten eljátszotta Bánk-bánt. Schneider Fánit
Rezgő nyárfalevélt meg a Goldstein Számit.
Aztán fölsóhajtott hosszan, búsan, mélyen:
„Hej ha, ilyen hangszer lett vón' a mig éltem!
De igy most már csakis mennyek országában
Fogok gyönyörködni czimbalmod hangjában!“
Szólt és fölpakolta a gönczölszekérre,
Azt hiszem föl is ért az égbe estére.

* * *

Ős lófejü székely kedves uramöcsém!
Lám hát igy vitték Éliás szekerén,
A tejúton végig, föl a magas égbe
Ezt a hires hangszert. — Im, az ének vége.

Kizárólagos szabadalom a „Favorit“ szikvizfejek gyártására.

Óvakodjunk az utánzatoktól!



Kizárólagos szabadalom a „Favorit“ szikvizfejek gyártására.

Óvakodjunk az utanzatoktól!

PALÓCZI oklev. gyógyszerész és Társai

Telefon 61—19. BUDAPEST, VII., Dob-utca 107.

Szikvizgépgyár, szifonfejgyár és mechanikai műhely.

Ezen **szabadalmazott** szifonfejek, az eddigi forgalomban levő régi szifonfejekkel üzött **egészségellenes visszaéléseket lehetetlenné teszik.**

Árjegyzéket és részletes költségvetéssel szivesen szolgálunk.

Tan- és nevelő-intézet

Rákos-Palotán (Budapest mellett).

Kies és egészséges fekvése folytán a fővárosi előkelőbb közönségnek kedvelt nyaralóhelye.

Kényelmes közlekedés a fővárossal a villanyosvasutak és a magyar állam vasut által.

Az intézet egy öt hold kiterjedésü parkban fekszik.

Növendékek felvétetnek 4 elemi, 6 polgári, 8 gymnasiumi osztályba. **Az elemi, polgári és a négy alsó gymnasiumi osztályok a nyilvánosság jogával vannak felruházva.** A gymnasium négy felső osztályába járók is alapos oktatásban részesülnek és mint magántanulók egy nyilvános főgymnasiumban tesznek vizsgát. A magyar-, német-, franczia-, latin nyelvek alapos tanitására különös sulyt fektetek. A szellemi tehetségek fejlesztése mellett a **test edzésére** is kiváló gond fordittatik. Kitünő tanerők. Alapos oktatás és gondos felügyelet. Erőt adó jó táplálék. Kitünő viz. **A növeldei dij mérsékelt.** Ismertetővel (programmal) és bővebb felvilágositással szivesen szolgál

Rákos-Palotán (Budapest szomszédságában, vasuti-, posta- és távirdaállomás)

Wágner Manó,
igazgató, intézettulajdonos.

Egyes szám 10 kr.

SIPULUSZ LAPJA

KAKAS MÁRTON

Egyes szám 10 kr.

Magyarország legkedveltebb élclapja.

Megjelen minden vasárnap.

Előfizetési ár:

Egész évre	4 frt.
Fél évre	2 frt.
Negyed évre	1 frt.

Szerkesztőség és kiadóhivatal

Budapest, VIII., Rökk-Szilárd-utcza 4. szám.

Dr. Ludwig Willibald

első nagymarosi pezsgő-pinczészete

ajánlja elismert kitünő minőségü **védjegyzett pezsgő borait:**

Préda Trois-roses.

ARANYCSEPPEK (Goldtropfen) kaphatók az egész Monarchiában, minden elsőrendü füszer- csemege- vendéglő- s kávéházi üzletekben.

KÉPVISELŐ:

HUNKE JÁNOS

IX, Lónyai-utcza 9. ajtó 1.

Zimerman Fülöp

a „Zöld keritéshez“ czimü vendéglője, jelenleg vis-á-vis

a „FEKETE BAKHOZ“ czim alatt

Budán, I., Alagut-utcza 1. szàmu

„Schachner“-féle házban létezik, mit szives tudomásul venni kérek.

Tisztelettel

Zimerman Fülöp.

Idegenek találkozóhelye!

Van szerencsém a n. é. közönség becses tudomására hozni hogy, a **Budapesten, Deák-tér és Erzsébet-tér sarkán 10. szám alatti házban lévő régi jó hirnevü Slová, Ment, Frischauf-féle nagy vendéglőf átvettem,** s azt, különössen annak pinczehelyiségeit, a mai kor igényeinek megfelelően, a legnagyobb csinnal és kényelemmel, villamos szellőztetővel (ventilláczió) és villamos világitással ellátva, egész ujonnan berendeztem.

Minélfogva azon kellemes helyzetben vagyok hogy ezen most már teljesen korszerü és elsőrangu vendéglőmet nemcsak a helybeli, de bármely idegenből jövő mélyen tisztelt közönségnek, **mint találkozó, — minden időben izletesen étkező — és kellemesen szórakoztató helyét,** becses figyelmökbe ajánlani bátorkorkodom.

Legfőbb törekvésem lévén mindenkor **a legjobb minőségü, mindig friss és izletes ételek, hamisitatlan, borok, sörök** stb, figyelmes és pontos kiszolgálásával nagyra becsült vendégeim teljes megelégedését és pártfogását kiérdemelni.

10—400 személyből álló társaságok részére külön termek állanak rendelkezésre.

A földalatti és közuti villamos vasut közvetlen megállóhelye.

Kiváló tisztelettel számos látogatást kérve:

Putzer György
nagyvendéglős.

A vendéglő üzlet egyik legfontosabb ágának — *a jó bor beszerzés* — előmozditását czélozom azzal, midőn a t. vendéglős urak figyelmét *a gyengébb borok feljavitására* hazánkban legalkalmasabb — de tisztán is nagyértékü

moóri must

beszerzésére most s szüret idején felhivom.

Megjegyzem, hogy saját terméseimen kivül más jónevü termelők készleteire nézve is közvetitést, s a hozzám fordulóknak minden tekintetben kellő utbaigazitást szivesen nyujtok.

Pölöskey Sándor szőlőbirtokos
MOÓR, Fejérmegye.

Székesfővárosi Házfelügyelők Lapja

II-ik évfolyam.

Szerkeszti: **Palotai Csorba Ákos** ügyvéd.
Kiadótulajdonos: **Gubek István**

Megjelenik minden hónapban háromszor és pedig 1, 10 és 20-án.

E lap a vendéglősök hirdetésére a legalkalmasabb, mert a házfelügyelők ezek alapján ajánlhatják a bérházak lakóinak a hirdetett vendéglői áruczikkeket.

Előfizetési ára: **Egész évre 4 frt, félévre 2 frt, egy hóra 1 frt.**

Mutatványszámokat kivánatra *iugyen* küld a kiadóhivatal:

BUDAPESTEN,
VIII. ker., Kerepesi-ut 55. sz. I. em. 21. ajtó

Bérbeadandó

sörcsarnok

a kőbányai polgári sörfőző r. t.

területén, Maglódi-ut 17. sz.

f. évi november hó 1-től.

Érdeklődők forduljanak

a serfőzde igazgatóságához

Kőbányán.

A velenczei közbirtokosság

tulajdonát képező

nagyvendéglő

nyilvános árverésen eladatik.

Az árverés **f. évi október hó 9-én d. e. 11 órakor tartatik meg,** a vendéglő helyiségében.

Kikiáltási ár nyolczezerötszáz (8500) forint, melyen alul el nem adatik.

Bánatpénz 425 frt. A vételár 2 év alatt, 3 részletben fizetendő, az első harmad azonnal, második harmad egy év mulva, a harmadik harmad két év leteltekor fizetendő, mely után a vevő feltétlen tulajdonába megy át.

Felvilágositást kaphatni kaphatni Velencze község (Fehérmegye) jegyzői hivatalánál.

A velenczei Közbirtokosság.

Vendéglős kerestetik.

Fülöpszállás község jó forgalmu vendéglőjében egy oly keresztyén vendéglős kerestetik a ki képes 500. forint ovadékot adni, bővebbet **Fleischer** Sándor ottani lakos bérlőnél.

Telefonczim: „PURITAS GŐZMOSÓ."

PURITAS angol gőzmosó és vegytisztitó vállalat

HAVRANEK ÉS TERLETTER

Gyártelep: BUDAPEST, IX., kerület, Bokréta-utcza 3 sz.

Elvállal mindennemü **fehérnemüek, férfi és női ruhák, csipkék, selyemáruk** és minden e szakmába vágó áruk tisztitását olcsó árak mellett.

Megrendeléseket kérjük vagy telefonon, vagy levelező-lap utján. — Vidéki megrendeléseket pontnsan teljesitünk. — A ruhák (minden mennyiség) dijmentesen lesznek háztól és házhoz szállitva.

A deési Szent Ferenczredi zárda épitkező bizottságától.

Szám 78—898.

Bérleti hirdetmény.

Deésen a Szent-Ferenczrendiek főtéri bérház csoportjában

a vendéglő

1899. évi május hó 1-sö napjától bérbe kiadó.

Ezen vendéglőhöz tartozik czukrászda, kávéház, étterem, 19 vendégszoba, a vendéglős lakása. továbbá az udvaron kerthelyiség. 14 lóra való istáló és kocsiszin. A vendéglő és hozzátartozó felsorolt helyiségek a vendéglő méreteinek és előkelő igényeknek megfelelően be fognak butoroztatni. Az összes helyiségek központi fütéssel láttatnak el.

A vendéglö közvetlen összeköttetésben van a deési kaszinóval. A bérlő külön étkező helyiséget tarthat fenn a kaszinó tagjainak ellátására; vállalkozhatik a kaszinó kìszolgálására, világitására és fütésére.

Az évi bérösszeg 6000 frt; a szerződés hat évre köttetik meg; biztositékul 3000 frt leteendő.

Felhivatnak mindazok, kik ezen vendéglőt bérbe venni hajlandók, hogy ajánlataikat 1898. november hó 30. napjáig a Szent-Ferenczrendiek épitő bizottságánál tegyék meg.

Deésen, 1898. évi szeptember hó 27-én.

Dr. Torma
alispán, b. elnök.

Járványok idején és minden időben semmi sem biztositja jobban az egészséget, mint a *jó és emésztőképes gyomor,* meg a *tiszta ivóviz.* Kitünő eszköz erre a

MOHAI
Ágnes-forrás

természetes szénsavdús ásványviz,

mint feltétlenül *tiszta,* kellemes és *olcsó asztali és étrendi* savanyuviz; dus szénsavtartalmánál fogva nemcsak *biztos óvószer fertőző elemek ellen,* de egyszersmind serkentőleg hat *a gyomor szervezetére;* emésztőképességét *helyreállitja és fokozza,* valamint minden *kóros behatástól megóvja.*

Kedvelt borviz.

Az Ágnes-forrás kezelősége.

Főraktár

Édeskuty L. cs. k. udvari szállító

Budapest. V. Erszébet-tér 8.

Kapható minden gyógytárban, füszerkereskedésben és vendéglőben.

8313. sz.
898.

Hirdetmény.

Félegyháza város gazdasági hivatala a tanács 8313—898. sz. végzése folytán ezennel közhirré teszi, hogy a város tulajdonát képező

„Korona“ vendéglő

1900. év január első napjától számitott

10 évre haszonbérbe adatik,

s ennek biztositására nyilt árlejtést hirdet, melynek eszközlésére **f. év november hó 10. napjának d. e. 10 órája** a város tanácstenmébe kitüzetik.

A bérleti feltételek alólirott hivatalos helyiségében a hivatalos órák alatt betekinthetők.

Bánatpénz Ezer frt. készpénz vagy elfogadható értékpapirban az árlejtés napján leteendő.

Kun-Félegyházán, 1898. szept. hó 1.

Mihálovits Jenő
gt. mérnök.

Knyasskó György

kárpitos és diszitő

Budapest, VIII., Kerepesi-ut 51. szám.

Elvállal itt helyben valamint vidéken kárpitos- és diszitő munkálatokat stylszerüen. Szállodák, kávéházak, vendéglők, magánlakások teljes berendezését, barocce, renaissance és bármily kivitelben, sőt a legkényesebb izlésnek is megfelel, szintugy a legolcsóbbtól a legfinomabb kivitelben.

Kedvezmény a vendéglősöknek!

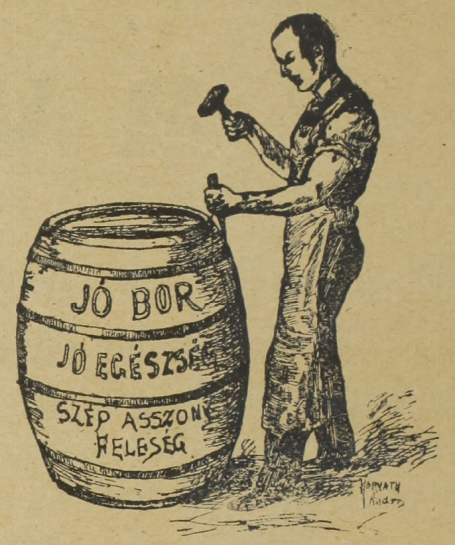

ILLENCZ JÁNOS

kádármester,

Budapest, Tisztviselőtelep, Elnök-utcu 26.

Illencz Károlynak a „Kádár“-hoz czimzett vendéglőjénél (saját ház).

Kádár-műhelye készletben tart uj hordókat

15 literesektől 300 literesekig.

Nagyobb hordók s minden e szakmába vágó tárgyak megrendelésre gyorsan készittetnek. Javitásokat elfogad rögtön és pontosan teljesit. Elvállalja a hordók tisztitását. A t. vendéglős urak számára **jutányos árak** s az a kedvezmény, hogy az uj hordókat kiforrázva, a javitásra adottakat kitisztitva szolgáltatjuk vissza. Hordótisztitások esetleg a megrendelők pinczéjénél eszközöltetnek.

Leander-tartók gyorsan és olcsón készittetnek.

Megkeresések személyesen és levélben eszközölhetők, vagy e lap szerkesztősége utján.

Jó állapotban levő **transport-hordók** igen jutányosan kaphatók.

Vidéki megrendelések az állomástól el és az állomásra visszaszállittatnak.

Tisztelettel

Illencz János

kádármester,

X. Tisztviselőtelep, elnök-u.

A hordókat a háztól és a házhoz szállitja.

3680. Sz. 898.
1649.

Árverési hirdetmény.

Szab. ***Rimaszombat*** r. t. város tulajdonát tevő „***Három Rózsa,***“ „***Huszár,***“ „***Zöldfa,***“ „***Diana fürdőház,***“ „***Szabadka,***“ „***Gondüző***“

szálloda, vendéglő, korcsma

valamint a városháza alatti pinczehelyiség 1899-ik év január hó 1-étől számitott 6 (hat) évre többet igérés mellett,

zárt ajánlati versenytárgyalás utján bérbe adatik;

a bérleni kivánók felhivatnak, hogy ez iránti zárt és a felajánlott évi bérösszeg 5%-át tartalmazó ajánlataikat folyó év ***október hó 10-ik napjának d. e. 12 óráig*** a polgármesteri hivatalba adják be, hol a feltételek addig is a hivatalos órák alatt megtekinthetők, arról másolat is nyerhető.

Kelt szab. Rimaszombat r. t. város Tanácsának 1898. évi szeptember hó 23-án tartott üléséből.

Szabó György,
polgármester.

---

ad. Sz: 5365/96.

Árverési hirdetmény!

Sepsi-Szent-György város tanácsa a városi képv. testületnek mai napon tartott közgyülésében 85., jkvi. p. a. hozott határozata alapján ezennel közhirré teszi, hogy:

1. Sepsi-Szent Györgyön a *Szabadságtéren* a *város központjában lévő*

városi nagyvendéglő

1899. május 1-től számitottt egymásután következő *6 évre, nyilt és zárt ajánleti árverésen* mely a városi tanácsnál

1898. október 15-én d. e. 8 órakor

fog megtartatni —

haszonbérbe fog adatni.

2. A *nagyvendéglő áll:* a földszinten egy nagy, mintegy *280 □-méternyi ebédő teremből* és egy tágas, de *kisebb ebéglő teremből*, egy *nagy kávéházi helyiség*, továbbá *konyha, 3 szoba, borkimérő, kamara, árnyékszék* stb. helyiségekből és egy *két szobás udvari korcsma helyiségből.* A tágas udvaron külön *mosó-konyha, cselédszoba, egy mellékszoba,* valamint *négy nagy istálló és egy kocsiszin* s két kut van mind szilárd anyagból van épitve. Az emeleten *10 vendégszoba* és *két vendéglői személyzet számára való szoba* és két árnyékszék van. Mindezen helyiségek a hozzájuk tartozó, több szakaszból álló kitünő *pincze* és nagy padlással együtt, *részint teljesen uj és modern, részint a legjobb állapotban van.* A vendéglővel egy épületben (noha külön kezelés alatt) *teljesen uj szinház és tánczterem van*, melynek közönsége a nagyvendéglő forgalmát kiválóan emeli, miután közvetlen lépcső köti e kettőt össze.

3. **Kikiáltási ár 2800 frt.**

4. Árverezni óhajtók az árverezés megkezdése előtt készpénzben vagy óvadékképes értékpapirokban az árverező biztos kezéhez *300 frt bánatpénzt* kötelesek letenni.

5. Zárt ajánlatokhoz — melyek *október hó 14-én d. u. 5 óráig adhatók be a városi tanácshoz* — szintén ennyi bánatpénz csatolandó.

6. Részletes árverési feltételek a városi tanácsnál a hivatalos órák alatt megtekinthelők.

Sepsi-Szent-György, 1898. szeptember hó 29-én.

A város tanácsa.
ifj. Gödri Ferencz
polgármester.

Haszonbérbeadási hirdetmèny.

Főméltóságu herczeg **Esterházy Miklós úr** hitbizományi javaihoz tartozó, Sopronmegye kismartoni járásában fekvő

Lajtapordányi kénes gyógyfürdő

a hozzátartozó **vendéglő** és melléképületekkel, 6 hold szántófölddel együtt **1899. január 1-től** kezdődőleg hat évre **haszonbérbe fog adatni.**

A zárt irásbeli ajánlatok f. évi **október 30-ig** a kismartoni ker. tiszttartósághoz nyujtandók be.

Ajánlattevők bánatpénz gyanánt 100 frtot tartoznak az alantirott hivatalnál az ajánlattal egyidejüleg letenni, mely összeg a legtöbbet igérő vállalkozó részéről a szerződés aláirásakor az **évi haszonbér felére**, mint óvatpénz, kiegészitendö lesz.

A bérleti feltételek az alulirott hivatalnál bármikor megtudhatók.

Kismarton, 1898. szeptember 22-én.

ESTERHÁZY HERCZEGI
Kismartoni kerület tiszttartósága.

Nyomatott Márián György könyvnyomdájában, Budapest, VIII. Mária-utcza 11.

XIV-ik évfolyam. 1898. 20. szám. Budapest, október 20-án.

VENDÉGLŐSÖK LAPJA

„PINCZÉREK LAPJA“

A hazai szállodások, vendéglősök, kávések, pinczérek és kávéházi-segédek érdekeit felkaroló szakközlöny.

: első magyar orsz. pinczemesterek és pinczemunkások egylete“. a „Budapesti kávéház segéd-egylet“, a „Szatmár-Németi pinczér-egytet“, a „Székesfejérvári pinczér-let“, a „Szombathelyi pinczér betegsegélyző-egylet“, a „Győri pinczér-egylet“, a „Révkomáromi vendéglősök- és kávések ipartársulata“, az „Aradi pinczér-egylet“nek, Szabadkai pinczér-egylet“-nek, az „Aradi vendéglősök- és kávések-egyesületé“-nek, az „Ujvidéki szállodások-, vendéglősök- és kávések ipartársulatának“, a „Miskolczi pinczér-egylet“-nek és a „Kassai vendéglősök-, kávések-, korcsmárosok- és pinczérek-egyleté“-nek

HIVATALOS KÖZLÖNYE.

legjelenik havonkint kétszer, minden hó 5-én és 20-án.

Előfizetési ár:

sz évre	6.—	Félévre	3.—
omnegyed évre .	4.50	Évnegyedre	1.50

Laptulajdonos és felelős szerkesztő:
IHÁSZ GYÖRGY.

Szerkesztőség és kiadóhivatal:
VII. kerület, Akáczfa-utcza 3-ik szám.
Kéziratok és előfizetések ide intézendők.

A nyugdij-intézet.

Akkor, a mikor a vendéglősök pinczérek országos nyugdijinté-tét, Debreczenben megalakitották, őre utaltunk arra a veszélyre, a ely ezt a szükséges intézményt a zdeményezők eljárása folytán fe-egeti.

Az a körülmény, hogy a nyug-intézet megalapitása az országos ongresszustól önkényesen elvona-t, előidezte azt, hogy az intézmény nt sem az érdeklődés, sem a bi-om nem volt oly arányu, a lyen máskülönben lett volna.

Magának az intézménynek a ervezete sokban ellenkezik a nczérek helyzetével s igy ezek zül a többség nem biztosithatja agának az intézmény áldásait.

Ez, valamint az a körül-ény, hogy az intézet vezető-gében az ipari szakférfiak ellőzve vannak s e mellett n a pinczérkar, sem a vidék ncs benne kielégitőkép kép-selve, napról napra nagyobb kedvetlenedést szül az intéz-ény iránt.

Innen van, hogy a vidéki lasztmányok alakulása egyre sik. Ha Szombathely és Szeged ncs, az intézet teljesen kép-seletlenül állana a vidéken.

Ez pedig nagy, baj; mert az ézet anyagi gyarapodása közel n lehet oly mérvü, a minőre, hogy czéljának megfelelhessen, szüksége volna.

Növeli a helyzet tarthatatlanságát az is, hogy az intézet vezetősége tétlenül vesztegel s pontossága valamint müködésének rendessége is kifogásolható, mint azt a Szombathelyi és szegedi panaszok bizonyitják.

Tehát szükség van reformra, még pedig sürgős reformra, mert a mai állapot az intézmény egész jövőjét veszélyezteti.

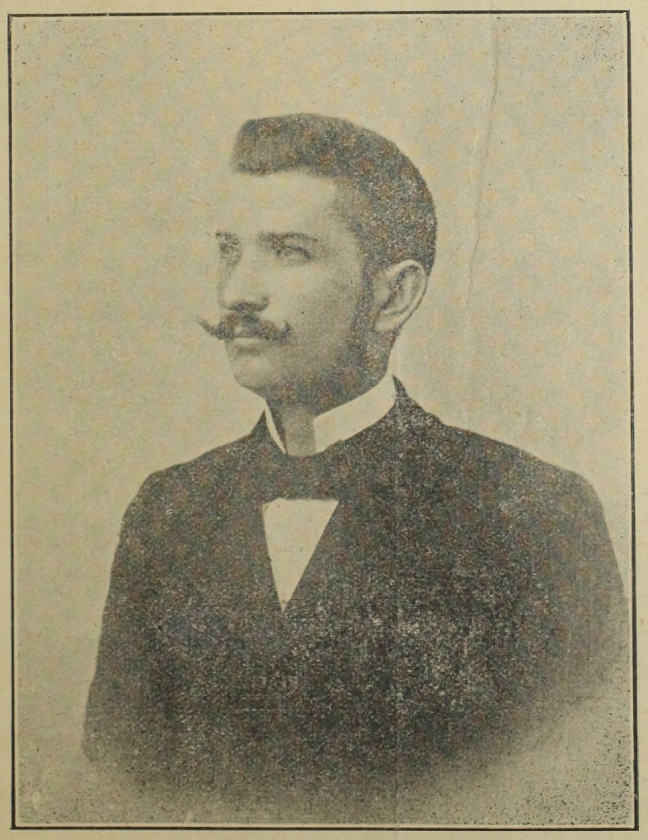

Nevora József.
— Szövege a 2. oldalon. —

Kénytelenek vagyunk ezt nyiltan és követelőleg kimondani, mert a közjó nem azt parancsolja, hogy az uralkodó klikkek kényelmesen és háboritlanul élősködjenek, hanem azt, hogy ez az intézmény, a mely szaktársaink existenciáját van hivatva biztositani, megmentessék és fölvirágoztassék.

Erre pedig csak egy mód van, ha az intézet vezetősége lelkiismeretes munkásságával, az intézetnek kartársaink viszonyaihoz való alkalmazkodásával arra igyekezik, hogy a vendéglősök és pinczérek egész tömegét magába kebelezhesse; mert czéljának a nyugdij-intézet csak úgy felelhet meg, ha gazdag és hatalmas lesz.

Ennek pedig csak egy forrása van: a közönség bizalma, a melyet a nyugdij intézet mai vezetősége még nem tudott s már aligha is tud magának megszerezni.

Jó lesz, ha másoknak engedi át a helyét!

A borravaló.

A borravaló kérdése föl-fölmerül a társadalomban, de aztán minden marad annyiban. A megoldás nem könnyü. Kezet kell fogniok a vendéglősöknek és az egész közönségnek. A megoldást a pinczérek is óhajtják, mi is sürgettük, de az csak ugy képzelhető, ha a pinczérek fixfizetése olyan lesz, mely az ő megélhetésüket biztositja. Ehez pedig sok mindennek kell reformálódnia a vendéglősipar terén.

Mai számunk 12 oldal.

Legutóbb valaki az „Esti Ujság“-ban vetette föl a borravaló kérdését, a következő számitás kapcsán:

Budapestnek van 500.000 lakosa. Ha föltesszük hogy naponkint csak négy százalék, azaz 100 ember közül csak 4 jár el kávéházba s ha föltesszük, hogy — a mint tényleg van is — minden látogató legalább két krajczár borravalót ad, akkor a következő számadást tehetjük: 20.000×365×2, a mi körülbelül évenkint 140.00', azaz száznegyvenezer forintot tesz ki. Ha most ezt a két krajczár borravalókat nem a pinczéreknek adjuk, hanem egy külön perselybe dobjuk, akkor az igy összegyült minimum 140.000 forintból adhatnak 50.000 forintot az országos pinczéregyesületnek, 50.000 forintot a nyomorgó egyetemi hallgatóknak és 40.000 forintot a szegény munkásoknak s igy a kecske is jóllakik, a káposzta is megmarad, sőt még a szocialis kérdés is meg van oldva.

A pinczérek zsebeire spekuláló emberbarát okoskodásának czáfolásába nem fogunk, hanem egyszerüen lenyomatjuk az emlitett lap rá vonatkozó megjegyzését:

Cervantesnek, a Don Quijotte irójának, van egy novellahőse, a ki kiszámitja, hogy Spanyolország ugy szabadulhatna meg legkönnyebben adósságaitól, ha egy bizonyos napon az országnak minden lakósa hójtölne és megtakaritott élelem költségét az államkincstárba fizetné be. Az igy összegyült pénzből kitelnék az államadósság teljes törlesztése. Ilyen kalandos számitást közöltünk mi a minap érdekes kuriózumképpen a pinczések borravalójáról. Huszezer vendég napi két krajczárjával száznegyvenezer forint borravalót oszt ki a pinczéreknek, igy szól átlagos számitása a mi olvasónknak, a ki ezt a pénzt szivesebben osztaná meg a pinczéregyesület, a szegény diákság és a munkások között. Ma egész csomó levelet kaptunk, a mely a kuriózumképpen közölt számitásnak különben is világos tévedését igyekszik kimutatni. Egyik másik levél keserves panaszkodással bizonyitgatja, hogy a pinczérnek is élnie kell, holott az egyesületnek szánt ötvenezer forintból alig jutna valami a főváros ezerkétszáz munkás és ugyanannyi faczér pinczérének. Pedig ezek ugyancsak rászorulnak a borravalóra, mert a fizetésükből a mi ritkán több havi tiz-tizenkét forintnál, nem tudnának, pláne családostul megélni. A szombati hirünkre viszhangképp érkezett levelek irói, többnyire pinczérek, sokféle módon szállnak sikra a borravaló mellett.

Erre a megjegyzésre csak az az észrevételünk, hogy a pinczérek a borravaló mellett csak egy okból foglalhattak állást; abból az okból, hogy mai fizetésük mellett a borravalóból kell élniök.

A pinczérek különben társadalmi helyzetük emelkedéséért nagyon is kivánják, hogy a borravalót mielőbb nélkülözhessék.

Kaszás Lajos
főpinczér.

Nevora József.

(Mai képünkhez.)

Mai számunkkal *Nevora* József tisztelt szaktársunk jólsikerült arczképét mutatjuk be t. olvasóinknak

Nevora József gombosi vasuti vendéglős egyike azoknak, kik szakértelmükkel, tudásokkal, munkaszeretetükkel iparuk érdekeit mindig szivükön viselvén a vendéglős ipart felvirágoztatni hivatottak. Mint 27 éves fiatal ember a nagyközönség bizalmát és rokonszenvét ugy jelenlegi üzletében, mint Zomborban, hol az „Elefánt“ szállodának 10 éven keresztül volt főpinczére — teljes mértékben birja. A mult év junius 27-ikén megnősülvén; nőül vette özv. *Hauke* Izabella urnőnek a női erényekben gazdag és kellemdus unokáját, kinek oldala mellett vezeti a gombosi vasuti vendéglői üzletet. Sok ilyen derék és szakképzett vendéglőst kivánunk elhagyatott iparunkuak!

KÜLÖNFÉLÉK.

— **Halálozás.** *Graser* József fővárosi volt vendéglős, a vasuti étkező-kocsik főellenőre folyó hó 12-ikén életének 38-ik évében jobblétre szenderült. Temetése nagyszámu ismerősei, rokonai és jó barátai részvétele mellett ment végbe, melyen ott láttuk a *Kovald*, *Graser*, *Sváb*, *Korompay*, *Ozarovszky*, *Klemm* családokat, *Muhr* György, *Kronesz* Ferencz, *Réty* József, *Réty* Jóska, *Török* Bódog, *Ilovszky* János, *Martinyi* P., *Kiss* Lajos, *Dr. Somogyi*, *Gyürky*, *Ihász* Györgystb. urakat.

— **Szaklapok Pozsonyban** nem igen járhatnak, mivel két napi ott időzésem alatt nem bukkantottam *egyre sem*. Amint tehát látjuk, a szakmüvelődés részére Pozsony nem igen alkalmas. Oly nagy város a német határ mellett, annak csak kellene demonstrálni magyar jellegét, de fájdalom, ezt nem igen teszik ott meg. Hiába Pozsony csak nem tud kivetkőzni Kraxelhuber formájából; ott maradnak a réginél. Wier bleiben beim *Alten!* mondják. A kávéházakban a kartársaink „nyakmelleti hángeli pozitúrában“ adogatják a német Abendblattokat. Hol? hát Pozsonyban. **Poós Gyula.**

— **A mesterséges borok ellen.** A kereskedelemügyi miniszter rendeletet bocsátott ki az összes önálló igazgatással biró vasuti és hajózási vállalatokhoz a mesterséges borok forgalomba hozatalának megakadályozására. A rendelet szerint az összes közlekedési vállalatok kötelesek utasitani állomásaikat, hogyha oda mesterséges bor érkezik, arról jelentést tegyenek s egyuttal mutassák ki azt is, hogy ki, hol adta fel a bort és kinek a czimére megy. A közlekedési vállalatok már meg is tették a legszigorubb intézkedéseket.

— **A soproni borhamisitók.** *Lipschitz és társa* soproni borkereskedő czéget, melynek beltagjai Lipschitz Náthán és neje, Antónia, a soproni főkapitány *mesterséges borok gyártása* és természetes borok helyett forgalomba hozása miatt jelentékeny pénzbüntetéssel sujtotta. A jeles czég megfelebbezte az itéletet, de vesztére, mert Sopron város tanácsa, valószinüleg az uj borrendelet hatása alatt, az ügyben október hó 16-iki ülésében másodfokulag következőképp határozott: Lipschitz Náthán és neje Antónia, mint a Lipschitz és társa soproni borkereskedő czég tagjai, mert 82 hektoliter és 59 liter mesterséges bort tiszamelléki homokvidéki bor elnevezés alatt hoztak forgalomba, az 1893. évi XXIII. t.-cz. értelmében Lipschitz Náthán mint I. rendü vádlott 150 frt pénzbüntetésre, esetleg 15 napi elzárásra, Lipschitz Antónia pedig 100 frt pékzbüntetésre, esetleg 10 napi elzárásra itéltetik. Tartoznak azonkivül az eljárási költséget egyetemleg viselni s a kifogásolt borok értéke fejében 3935 frt 85 krt és ennek 5 százalékos kamatait a soproni szegényalap javára letétbe helyezni. Ezenfelül Lipschitz Náthán mesterséges borok készitéséért még külön 150 frt pénzbüntetéssel és még 15 napi elzárással sujtatik. Sulyosbitásul az itélet jogerőre emelkedése után közzé fog tétetni egy budapesti és a soproni helyi lapokban. Az itélet a többi soproni borgyárosokat megrezzentette. Igy kell azoknak, a kik embertársaik egészségének megrontásával nyerészkednek.

— **Szüret.** Szarvasi szaktársaink igen nagy nehézségekkel küzdöttek, mig a szükséges bormennyiséget beszerezhették. A határban van vagy hatszáz holdnyi szőllőkert a mely kora tavaszszal bő terméssel kecsegtetett. A városnak legmesszebbmenő intézkedései és áldozatkészsége daczára is a szüret felette balul ütött ki. Szaktársaink óriási fáradtsággal s nagy áldozatok árán messze vidéken fedezték borszükségleteiket hogy a 25 ezer lelket számláló nagyközség igényeinek megfelelhessenek s felette kétségessé vált exisztenciájukat amennyire annyira biztosithassák. Az uralkodó siralmas állapotokat legjobban jellemzi az a körülmény, hogy az eddigi bérlő csak tetemes engedmények mellett hajlandó a bérletet továbbra is megtartani. Bizony ideje volna már egyszer. hogy a törvényhozás ne csak mindig uj meg uj terhet rakna a szegény vendéglősökre, hanem komolyan foglalkoznék is bajaikkal s szánalná azokat.

— **Kávéház átvételek.** *Zartl* Lipót a „Vadászkürt“ szálloda volt főportása megvette a Teréz-köruti Bástár-féle „Merán“ kávéházat. — *Moravek* Ferencz a „Hungária“ szálloda kávéházának főpinczére, megvette a Kalvin-téri Bátori-féle kávéházat. Sok szerencsét.

— **Vendéglői üzlet áthelyezés.** *Noficzer* Károly zuglói vendéglős szaktársunk a Gyarmat-utcza 45 szám alatt levő vendéglő üzletét Csömöri-ut 195. sz. alá helyezi át.

— **Kávéház átvétel.** Budapesten az Andrássy-uton levő „Andrássy“ kávéházat *Gláser* Fülöp barátunktól *Schwarcz* Béla, az „Abazzia“ kávéház főpinczére vette meg s azt november hó 15-én saját kezelésbe veszi át.

SEC **TALISMAN** TÖRLEY JOZS. és TSA PROMONTOR. (BUDAPEST.) SEC
DEPOSÉ.

— **Vendéglő átvételek**. Budapes-n a Népszinház-utcza 11. sz. alatt levő ndéglőt *Németh* János szaktársunktól iss Elek vette át Szent-Gálról, *Németh* ános pedig a Dohány-utcza 28. sz. alatt vő volt „Kondorosi csárdá"-hoz czimzett ndéglőt vette meg. — *Szilavetzky* Flóris hnyei fürdő vendéglős átvette Budapesten Népszinház-utcza 23. sz. alatt levő ven-églőt.

— **Névmagyarositások.** *Unrein* lajos Erzsébetfalva érdemes törvény birója, lt vendéglős, nevét *Urányi*-ra. Schleincz ároly fővárosi vendéglős pedig *Bányai*-ra gják nevüket magyarositani.

— **Esküvő.** Stőhr János fővárosi ven-églős, e hó 11-ikén vezette oltárhoz Stéger atalin kisasszonyt. *Stéger* György fővárosi ndéglős kellemdus leányát. Násznagyok ltak *Stumpf* József vendéglős és *Zubka* . urak. Az esküvőn, mely a Ferenczvárosi lébánia-templomban tartatott meg, diszes özönség volt jelen. Boldogság kisérje fri-yüket.

— **Fontos az Osztálysorsjáték** inden résztvevőjére, hogy a huzási listának alamint az ujitási sorsjegyeknek idejekorán rtokába legyen. — Az Osztálysorsjáték tezése óta a jóhirnévnek örvendő *fögyüj-ője Lukács Vilmos Budapest, (Sas-tcza 1.)* ezen tekintetben a játékosok ki-ánalmainak legpontosabban megfelel, ugy ogy ennélfogva ezen czéget a nyerés esetén indenkor tanusitott legszigorubb discretió lytán és a bármely összegü nyeremények yors és kuláns kifizetése következtében sztálysorsjegyek beszerzésére legmelegeb-en ajánlhatjuk.

— **Vendéglő átvétel**. *Hersch* ámuel volt erzsébetvárosi szállodás átvette udapesten a Király-utcza 47. sz. alatt levő rischauf-féle vendéglőt, Niemetz Gyula köz-etitése által.

— **Szálloda átvételek**. *Moszer* Károly a „Panónia" szálló volt ismert fő-nczére, megvette *Gulyás* Géza szállodáját lső kerepesi-ut 31. sz. alatt. — Váczon zekeres István az „Arany Csillag" szállo-ját eladta Varga Jánosnak, előbb mező-gyei utóbb volt gleichenbergi szállodás aktársunknak.

— **Vendéglő átvételek**. *Kovács* re érdemes fővárosi szaktársunk, a csö-öri-ut 17. sz. alatt levő vendéglőjét *Doli-sek* Alajos szaktársunknak eladván, a anátos- és zsibárus-utczák sarkán levő lt *Markovits* Darinka féle vendéglőt vette . Sok szerencnét kivánunk t. barátunknak. *Nyáry* József a Lehel-utcza 31. sz. alatt vő Bognár-féle vendéglőt vette át Niemetz yula közvetitéjével.

— **Az első Gráczi sörfőző rész-ény társulat.** Az országos nyugdij egye-letébe. 100 frttal az az egyszáz forinttal int *alapitó tag* bélépett mely összeget *eimler* József ur mint ezen Sör részvény rsulat képviselője, mai napon a *szombat-elyi választmány pénztáránál* letété-ényezett.

Varasdy Sándor elnök. *Dautlich Gyula* pénztárnok.

— **Magyar mustár.** Az őszi és téli idény beálltával felhivjuk t. olvasóink becses figyelmét *Mocznik L.* budapesti hirneves conserv-gyáros kitünő minőségü magyar mustárjára. A legizletesebb mustár ez, melynek a vendéglőkben nem volna szabad hiányoznia. Ugyancsak *Mocznik* L. ur gyára készíti a legjobb *franczia* mód szerinti mustárt, mely felülmulja a külföld bármely ismert gyártmányait. *Mocznik* L. ur mai számunkban közölt hirdetését ajánljuk t olvasóink figyelmébe.

CSARNOK.

Hit, Remény, Szeretet.

Hit.

Életünkön nincs hatalma a halálnak,
Csak az lesz por, mi porból vétetett;
A test, a vér, habár a sirba szállnak:
A lélek él! nem ér enyészetett:
A télre jő tavasznak ujitása,
Az éjre hajnalfénynek hasadása,
A tél s az éjjel: ez az elhalás
Tavasz s hajnal, te vagy feltámadás!

Győry Vilmos.

Remény.

Óh szép remény! e lét után jön egy más,
Hol marandandóbb gyönyört lel életünk
Egy tekintet, egy futó kézszoritás
Mind az mit e földön nyerhetünk!
Minél ritkább hát ily gyönyör minálunk,
Élvezzük annál melegebben azt.

Moore Tamás.

Szeretet.

Kiket szeretsz, s a kik szeretnek,
Ha bántanak, ha megsebeznek:
Ne haragudj rájok sokáig!
Ne öntsd ki szived, s ha letörléd
A fájdalom kicsordult könnyét:
Bocsáss meg! hidd, enyhedre válik.

Gyulay Pál.

Mit irjak Jókainak?

Irta: **Kiss Mihály**, a Népszinház tagja.

Izgatottan járkálok, kerülök, fordulok a szobámban, s mélyen gondolkozom, mit irjak hazánk halhatatlan költőjének.

De mikor a nem hivatott iró sok szépet, jót akar az irodalom terén alkotni, akkor legkevesebb eredményt ér el.

Az örökös fontolgatások, kételyek megrontják a legszebb gondolatokat.

Eszembe jutott a régi közmondás: „Borban az igazság". A bor tüzeli az embert és magasztos gondolatokhoz juttatja.

Julcsa! Kiálték a szolgáló, szobalány és szakácsnénak egyszemélyben,

— Mit tetszik parancsolni?

— Hozzon egy palaczk vörös bort, poharat.

— Itt van a déli maradék.

— Adja ide gyorsan!

— Mi baja van a ténsurnak?

Ugy jár le-fel, mint az oroszlán a ketreczében.

— Gondolkozom.

— Kár lesz olyan nagyon megeröltetni a feje bélését, mert ha össze megy, mint a tej, akkor nem értjük meg egymást többé.

— Ne zavarjon gondolkozásomban. Jókaihoz, hazánk legnagyobb költőjének akarok valamit irni, valamí magasztosat, szépet.

— A tekintetes urnak nem nagy fáradságába kerül, hiszen mindig irkál-firkál, benne van a gyakorlatában, akár csak én a rántás keverésében.

— Hiába gondolkozom, nem jut eszembe semmí sem.

— Irja ezt: „Az Isten éltesse a fiatal urat sokáig".

— Ne zakatoljon a fülembe! Hiszen már öreg ur.

— Akkor kivánjon neki ifju erőt és és jó egészséget.

— Nem ért maga ehhez. Egy olyan nagy költőnek nem lehet akármit irni. Egy olyan magasztos lénynek, ki müvei által minden magyarnak eszményképe, Isten után a legimádottabb embere, kitől mindnyájan igazán, szépen, helyesen megtanultunk magyarul gondolkozni, beszélni.

— Hát tanitó az öreg ur?

— Mondtam már, hogy költő.

— Mit költött eddig?

— Regényeket, költeményeket, szindarabokat.

— A Népszinházban adtak tőle valamit?

— A „Bolondok grófját"

— Ha, ha, ha! Azt láttam. Soh'sem nevettem még olyan szivből fakadóan mint akkor.

— Mit irjak, mit irjak.

— Mit-mit?! Hiszen a ténsur verseket is fábrikál, mikor a bonaórája eléri, abban a zöldfedelü könyvecskében egy halmaz van össze firkálva, irjon le egyet, hátha sirva fakad, ha elolvassa.

— Igazad van. Például jó lenne ez?

Jóttevő napsugár, e földnek
Égi kedvese
Szivemből imádlak! Oh! jobban
Mint ég gyermeke.
Fényednél mit ember alkotott
Mindig tiszteltem.
A mint a jó érzés kivánta
E föld területen.
Akarat, buzgóság, szerénység
Volt törekvésem,
S ezekért többnyire gunykaczaj
Lett fizetésem . . ,
Én már nem kivánok semmit e
Csuf, rut világon,
Ugyan mit kedveljek ez örült
Disz alkotmányon?
A halált keresve, meglelve
Majd földé leszek . . .
Mint föld: állatnak vagy embernek
Eleget teszek.

— No mit szólsz hozzá?

— Azt, hogy keressen másikat a ténsur, mert ez olyan, mint a sótlan étel.

— Ugy? Hát ez:

Müvészetért, költészetért,
Lángolt szivem, fort agyam
Gondolkodva éjjel, nappal
De sok verset megirtam
A tartalom vagy a forma
Tetszést ritkán aratott,
Ostobaság minden munka
Mig irója nem halott.
Agyam, szivem, szép gyöngyei,

DOMINO SEC pezsgő. Versenyez nemcsak az összes hazai, de valamennyi külföldi pezsgő gyártmánynyal is. Gyár: Velenczén, Fejérm. **Központi iroda: Budapest, VIII. kerület üllői-ut 60-ik szám.**

Lesz biráló még elég,
Kik hirdetik, s el is hiszik:
„Ilyet irni tisztesség“
Isten veled földi élet,
Gyóntam, bűnös nem voltam:
Diszkötésben, összes müvem
Hirdeti: Nem ártottam.
Sirhantomon majd a virág
Nyugalmat kér Istentől . . .
Tanum a föld, mit szenvedtem,
A rossz lelkü tömegtől.

— Vége van már?

— Vége. Mit szól hozzá?

— Jaj! ez olyan szép volt, hogyha Jókai uram a reggelinél elkezdi olvasni, hát jut belőle ebédre meg vacsorára is egypár sor.

— Gondolja?

— Ez olyan rabvallató olvasmány.

— Hát ez?

A költészet égi szikrát,
Embert, lángészt követel
Még akkor is az nagy kérdés
Szép, jó, hasznos mit versel.
Ne irj szép hölgy, prózát, rimet,
Gond rontja a szépséged.
Neked való a szerelem:
Hüség az ékességed.
Mi a nőnek hivatása?
Ki nevel majd gyermeket?
Ki föz otthon, s tesz amit kell
Ha nő firkál verseket.
Édes anyám áhitattal
Hallgatja uj drámámat . . .
Bele halna, ha növérem
Követné a példámat . . .
Ha az ifjut zsenge korban
Dajka rimmel táplálja
Nehezen lesz szent az előtt
Muzsa édes oltára.

— Ténsuram, kezitcsókolom, ne nehezteljen meg, de ez meg altatónak sem jó. Olyan ez mint a szentelt viz, se nem árt, se nem használ.

— Maga nem ért ehhez!

— Azt megengedem. De tessen elhinni, hogy az ember öregen vagy fiatalon csak a szerelmes verseket szereti.

— Mond valamit. Akkor ezt küldöm el:

I.

Jaj! de hamar hull a rózsa
Levele,
Oly mulandó a galambon
Szerelme
Esküdözte a nagy égre
Hogy hivem
Hogy a sirig boldogitja
A szivem.

II.

Minden szavát elhittem mert
Szerettem
De ez a hit tövis lett a
Szivemben.
A mult idő meggyőzött a
Valóról
Csalfa eskü: hulló rózsa
A lombról.

— Ez már tetszetősebb, mert itten szó van a szerelemről, csalásról. Az élet öröme, bánata csak e körül forog. Ha én a ténsusnak lennék, mind a négyet elküldeném. A letépett virág is csak csokorban szép.

— Igaza van.

— Kiváncsi vagyok megtudni, ha a ténsur is ir, Jókai ur is ir, hát mi különbség van közöttük?

— Ég és föld. A mit ő ir az helyes, jó, szép. Mig az én verseimért az olvasótól alázatos bocsánatot kell kérnem, s boldog vagyok, ha gyógyszertári költségek nélkül egészséges marad.

— Ne tessék amiatt aggodni, a doktoroknak is kell élni.

— Kőszönöm az eszmét. Járvány nélküli időben az orvosok költségén kiadatom az összes müveimet, e fölirattal: „Óránkint két sor az olvasónak“ Jobb tárgy hiányában pedig e párbeszédet irom le hazánk ünnepelt költőjének.

— Azt irja hozzá, hogy Nyalka Julis a nevem, s ha tetszik, az arczképemet posta fordultával elküldhetem.

— Minek az neki?

— A kinek százezer forintot adnak nemzeti megtiszteltetésből, ott sok a gondolat, sok gondolatnak vágyakozás a kisérője . . . Jó párti az öreg!

NYILT TÉR. *)

Furfangos ügynök.

Vannak ügynökök, kik arra vannak utalva, a mint én észre vettem, hogy egyes főnököknél megjelennek s az alkalmazásban levő személyzet felől álhireket terjesztenek s igyekeznek kiturni helyükből olyan alkalmazottakat, kiknek eszük-ágában sincsen onnan mozdulni. Igy járt el velem szemben *Epstein* Ignácz ur, ki uj főnök ezen az ügynöki pályán — a közelmult napokban főnököm és főnökném előtt megjelenve szerencsét próbált, hogy engem állásomból kitoljon vagy azon megrenditsen. Hála tisztelt főnököm és főnökném nemes méltányosságának, nem sikerült náluk ellenem akna-munkát végeznie.

Ismerve jóindulatokat s a tisztességes munkásság iránti méltánylásukat — reménylem — nem is fognak az ilyen furfanggal kigondolt mesének felülni.

Budapesten, 1898. okt. 18.

A fenti sorok valódiságát igazoljuk:

Farkas Árpád László,
Závodni János.

Moór Ferencz,
Schreiber Károly ur vendéglőjének főpinczére.

*) E rovatban közlöttekért nem vállal felelőséget a szerkesztő.

Szálloda bérbeadás.

Horvátország egyik előkelő városában, hol megyei székhely, kir. törvényszék, kir. adóhivatal, kir. járásbiróság és más egyéb hivatalok is vannak, ugyszintén sok kereskedő és iparos lakik és jó országos és hetivásárokkal bir egy egészen ujonnan épült egyedül álló **első rangu szálloda** családi körülmények miatt **bérbe adatik.** — Bővebb értesitést ad e lapok kiadóhivatala.

Berkán Gyula

papir-kárpit raktára.

Budapest, VI. Bajnok-utcza 28.

Elvállalja **kávéházak, szállodák, korcsmahelyiségek** és **privát házak** kárpitozását mérsékelt árak mellet.

Kárpitok dusan felszerelt raktárában választhatók. Költségvetéseket és árjegyzéket ingyen és bérmentve küld

Varannó városban járási székhelyen melyhez 48 község tartozik, a főpiacz közepén egy egyedül álló

nagy szálloda

bérbe adó.

Az üzlet áll: egy nagy korcsmából és vendéglői részére 3 szép lakszobával, *kávéházból, ebédlőből, 5 vendégszobából*, emeleten *tánczteremből*, hol bálok és szini előadások tartatnak, 2 nagy istálóból egy nagy szekérszinből és nagy udvarból beszálló kocsiknak, van éleskamrája, fatartója jégverem, szárnyasoknak helye, *évi bérre 2400 frt.* Továbbá van hozzá egy szép *mulató-kert* helyiség, mely *10 holdból áll*, van benne 2 *kuglizó fedve*, nagy pincze magtárral vannak gazdasági épületek és lakhelyiségek, melyek bért hoznak ezen mulató helyért, fizet jelenlegi tulajdon 200 frt és hajlandó vagyok ugyanazon összegért azt átadni. A vendéglőt *12 évre bérbe adom*, köteles bérlő az egész berendezést által venni. A vendéglőben van az uri *kaszinó*, mely egy nagy teremből és két szobából áll. A kik kibérelni óhajtanak, forduljanak **Glück Dávid** szálloda-tulajdonoshoz *Varannón.*

Kiadó vendéglő.

Ujpesten az „Ujpesti Közmüvelődési Kör“ vendéglő helyisége folyó évi deczember 1-ére *bérbeadandó.* Felvilágositásokkal a Kör titkári hivatal Árpád-utcza 58. szám alatt szolgál.

Vendéglő-üzlet áthelyezés.

Van szerencsém a nagyérdemü fővárosi és vidéki közönséget tisztelettel értesiteni, hogy eddig a VII. ker. **Kerepesi-út 74. sz.** alatt birt

Vendédlő-helyiségemet

VIII. ker. **Aggteleki-utcza és Szilágyi utcza sarkán** levő házba

helyeztem át.

s akként rendeztem be, hogy t. vendégeim kényelmének minden tekintetben megfelelhessek.

Igyekezni fogok, hogy a nagyérdemü közönség bizalmát és látogatását **jó konyhám, természetes italaim** és pontos kiszolgálás által ujhelyiségemben is kiérdemelhessem.

Budapesten. 1898. szeptember hó.

Kiváló tisztelettel

Kápuszta András,
vendéglős.

Eladó vendéglő.

Kőbányán egy jobb forgalmu vendéglő üzlet szabadkézből 850 frtért *eladó.* Házbér 450 frt. Az üzletben 7 hónap alatt 163 hektoliter és 2400 üveg sör adatott el. Bővebbet *Ihász* György közvetitő intézete Budapest, VII., Akáczfa-utcza 3. sz.

CSILLÁR-GYÁR-RÉSZVÉNY-TÁRSASÁG
Budapest, VII., Ilka-utcza
(Csömöri-uttól jobbra, a Stefánia-ut mögött).
Közlekedés a zuglói lóvasuttal.

Az összes világitó rendszerek részére (ugymint: villanyos, gáz, acetylen benzin, borszesz és gazolin) csillárok szállitására ajánkozik.
Honi gyártmány. — Stylszerü kidolgozás. — Dus választék. — Olcsó árak.
Teljes vendéglői, kávéházi és szállodai berendezésekre, **eredeti** tervezetekkel és költségvetésekkel **dijmentesen** szolgálunk.
Régi csillárok *aranyozása* tisztitása, *átalakitása* jutányosan eszközöltetik.

MUSTÁR!

Eredeti Franczia mód

Mocznik L.

Cs. és kir. szab. **CONSERV-GYÁROS.**

Budapest, VIII. Alföldi-u. 10. sz.

Budapest elsőrendü vendéglősök szállitója.

Arjegyzéket küld kivánatra.

Hatvan darab jó

boros hordó

2 Hoctótól 8 Hectóig eladók. A venni szándékozók forduljanak

Bittó Antalhoz

Érsekujvárott.

Boreladás.

Izsákon, (Pest m.) körül-belül 800—900 hektoliternyi **bortermés** (többnyire Risling) erjedés után **seprő nélkül**, lefejtve, 20—22 frtjával eladó. — A termés megtekinthető Izsákon a „Maurer-telep"-en.

Molnár Vilmos

cs. és klr. szab.

sérvkötész és kesztyügyáros.

Dusan felszerelt raktár *minden e szakmába vágó különlegességekben.*

Budapesten, VII. ker., Károly-körut 19. szám.

Kizárólag itt kapható a *legjobbnak elismert* **szabadalmazott kettős és egyoldalu sérvkötő.**

Egyedül az én pelottáim vannak ugy készitve, hogy *bármily testtartáshoz és testmozgáshoz simulnak* s rugalmas ellenállásuk minden más készitménynél nagyobb és állandóbb.

Pelottáimnál *feldörzsölések, bőrlobbok, maródások s kellemetlen nyomási érzések* ki vannak zárva.

Sérvkötőim ára a legjutányosabb.

A legszebb és legtartósabb **keztyük** nálam kaphatók.

Egyetlen raktár a *legczélszerübb s elpusztithatlan*, legkülönfélébb

pinczér-táskákban,

melyekre különösen felhivom a vendéglős és pinczér urak figyelmét. Tisztelettel

MOLNÁR VILMOS.

Eladó szálloda.

Egy vidéki nagyobb városban, törvényszéki és megyei székhelyen egy modernen épitett és berendezett 11.000 frt brutto bért jövedelmező **szálloda** szabad kézből **eladó.**

Értesitést ad a *Vendéglősök Lapja* kiadóhivatala.

Alapittatott 1869.

Kitünőnek bizonyult

SÖRMÉRŐ KÉSZÜLÉKEK

lég- vagy szénsavnyomással

szabadalmazott hütővel

ajánlja

Watterich Arnold

BUDAPEST, dohány-utcza 5.

Költségvetés ingyen.

Sörszivattyu, sörpezsgőcsapok, minden borbetegség elleni czikkek.

Essenciák a **rum-, likör-** és **eczetkészitéshez** hideg uton, minden készülék nélkül.

Képes árjegyzék és kezelési könyv ingyen.

Hirdetmény.

Ezennel közhirré tétetik, hogy miután a **Magyar Királyi Pénzügyminiszterium** ellenőrző közegei a Magy. Kir. Szab. Osztálysorsjáték **III. Sorsjáték** I. osztályára szóló sorsjegyeket felülvizsgálták, azok a főelárusitóknak elárusitás végett kiadattak **A Magyar Kir. Pénzügyminiszterium** által jóváhagyott sorsolási terv itt következik:

A Magy. Kir. Szab. Osztálysorsjáték Sorsolási Terve.

Harmadik Sorsjáték.

100.000 sorsjegy 50.000 nyeremény.

Első osztály **Betét 12 korona** Huzás 1898. nov. 17 és 18.			Második osztály **Betét 20 korooa.** Huzás 1898. dec. 14 és 15.			Harmadik osztály **Betét 32 korona.** Huzás 1899. jan. 10, 11 és 12.			Negyedik osztály **Betét 40 korona.** Huzás 1899. jan. 31 és febr. 1.			Ötödik osztály **Betét 32 korona.** Huzás 1899. febr. 22 és 23.			Hatodik osztály **Betét 24 korona.** Huzás 1899. márc. 1-től áp. 12.
Nyeremény		Korona	Nyeremény		Korona	Nyeremény		Korona	Nyeremény		Korona	Nyeremény		Korona	Legnagyobb nyeremény szerencsés esetben
1 á		60000	1 á		70000	1 á		80000	1 á		90000	1 á		100000	**Korona**
1 „		20000	1 „		25000	1 „		30000	1 „		30000	1 „		30000	**1,000.000**
1 „		10000	1 „		10000	1 „		20000	1 „		20000	1 „		20000	**(Egy millió).**
1 „		5000	1 „		5000	1 „		10000	1 „		15000	1 „		15000	
3 „	2000	6000	3 „	3000	9000	3 „	10000	30000	3 „	10000	30000	3 „	10000	30000	
5 „	1000	5000	5 „	2000	10000	5 „	5000	25000	5 „	5000	25000	5 „	5000	25000	
8 „	500	4000	8 „	1000	8000	8 „	2000	16000	8 „	2000	16000	8 „	2000	10000	
30 „	300	9000	20 „	500	10000	10 „	1000	10000	10 „	1000	10000	10 „	1000	10000	
50 „	100	5000	60 „	300	18000	70 „	500	35000	70 „	500	35000	70 „	500	35000	
2900 „	40	116000	3900 „	80	312000	4900 „	130	637000	3900 „	170	663000	3900 „	200	780000	
3000 ny.		Kor. 240000	4000 ny.		Kor. 477000	5000 ny.		Kor. 898000	4000 ny.		Kor. 934000	4000 ny.		Kor. 1061000	

Ezen 480 nyeremény közül utoljára kinuzott kapja a jutalomdijat

1	jut. kor.	600000	600000
1	nyer.	400000	400000
1	á	200000	200000
1	„	100000	100000
1	„	60000	60000
1	„	40000	40000
2	„	30000	60000
3	„	20000	60000
20	„	10000	200000
50	„	5000	250000
400	„	2000	800000
720	„	1000	720000
1000	„	500	500000
27800	„	200	5560000
30000	nyerem. és jut.	Kor.	95500 00

Az I. osztály huzása 1898. november 17. és 18-án lesz. A huzások a **Magyar királyi ellenőrző hatóság,** és kir. közjegyző jelenlétében nyilvánosan történnek a Vigadó termeiben. Sorsjegyek a Magy. Kir. Szab. Osztálysorsjáték valamennyi elárusitóinál kaphatók.

Budapest, 1898, október hó 23-án

Magy. Kir. Szab. Osztálysorsjáték Igazgatósága.

Lónyay. *Hazay.*

Járványok idején és minden időben semmi sem biztositja jobban az egészséget, mint a *jó és emésztőképes gyomor*, meg a *tiszta ivóviz*. Kitünő eszköz erre a

MOHAI

Ágnes-forrás

természetes szénsavdús ásványviz,

mint feltétlenül *tiszta*, kellemes és *olcsó asztali és étrendi* savanyuviz; dus szénsavtartalmánál fogva nemcsak *biztos óvószer fertőző elemek ellen*, de egyszersmind serkentőleg hat *a gyomor szervezetére;* emésztőképességét *helyreállitja és fokozza*, valamint minden *kóros behatástól megóvja*.

Kedvelt borviz.

Az Ágnes-forrás kezelősége.

Főraktár

Édeskuty L. cs. k. udvari szállitó Budapest. V. Erszébet-tér 8.

Kapható minden gyógytárban, füszerkereskedésben és vendéglőben.

8313. sz.
898.

Hirdetmény.

Félegyháza város gazdasági hivatala a tanács 8313—898. sz. végzése folytán ezennel közhirré teszi, hogy a város tulajdonát képező

„Korona“ vendéglő

1900. év január első napjától számitott

10 évre haszonbérbe adatik,

s ennek biztositására nyilt árlejtést hirdet, melynek eszközlésáre **f. év november hó 10. napjának d. e. 10 órája** a város tanácstenmébe kitüzetik.

A bérleti feltételek alólirott hivatalos helyiségében a hivatalos órák alatt betekinthetők.

Bánatpénz Ezer frt. készpénz vagy elfogadható értékpapirban az árlejtés napján leteendő.

Kun-Félegyházán, 1898. szept. hó 1.

Mihálovits Jenő
gt. mérnök.

Knyasskó György

kárpitos és diszitő

Budapest, VIII., Kerepesi-ut 51. szám.

Elvállal itt helyben valamint vidéken kárpitos- és diszitő munkálatokat stylszerüen. Szállodák, kávéházak, vendéglők, magánlakások teljes berendezését, barocce, renaissance és bármily kivitelben, sőt a legkényesebb izlésnek is megfelel, szintugy a legolcsóbbtól a legfinomabb kivitelben.

Kedvezmény a vendéglősöknek!

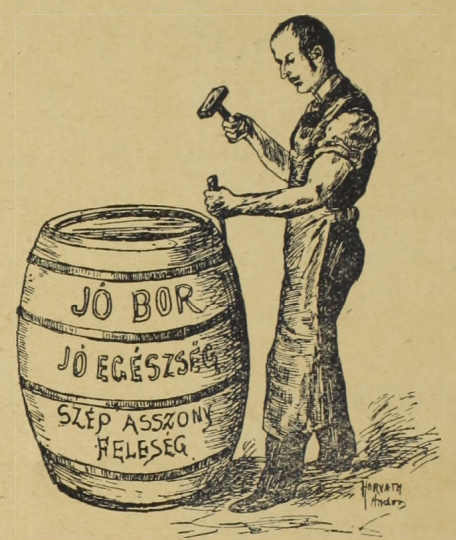

ILLENCZ JÁNOS

kádármester,

Budapest, Tisztviselőtelep, Elnök-utcu 26.

Illencz Károlynak a „Kádár“-hoz czimzett vendéglőjénél (saját ház).

Kádár-műhelye készletben tart uj hordókat

15 literesektől 300 literesekig.

Nagyobb hordók s minden e szakmába vágó tárgyak megrendelésre gyorsan készittetnek. Javitásokat elfogad rögtön és pontosan teljesit. Elvállalja a hordók tisztitását. A t. vendéglős urak számára **jutányos árak** s az a kedvezmény, hogy az uj hordókat kiforrázva, a javitásra adottakat kitisztitva szolgáltatjuk vissza. Hordótisztitások esetleg a megrendelők pinczéjénél eszközöltetnek.

Leander-tartók gyorsan és olcsón készittetnek.

Megkeresések személyesen és levélben eszközölhetők, vagy e lap szerkesztősége utján.

Jó állapotban levő **transport-hordók** igen jutányosan kaphatók.

Vidéki megrendelések az állomástól el és az állomásra visszaszállittatnak.

Tisztelettel

Illencz János

kádármester,

X. Tisztviselőtelep, elnök-u.

A hordókat a háztól és a házhoz szállitja.

„MARGIT“

GYÓGYFORRÁS

Margitforrás-telep (Bereg-megye.)

A budapesti m. kir. egyetem vegyelemzése szerint kevés szabad szénsavat, sok szénsavas natriumot és lithiumot tartalmaz egyéb anyagok mellett. Ezen tulajdonságai azok, melyek a hasonló összetételű vizek fölé emelik, mert míg egyrészt kitünő hatású szénsavas nátriumánál fogva a légutak s tüdő hurutos állapotainál, különösen szivós váladék esetén, másrészt egyéb víz nem is adagolható akkor, ha mint tüdővészeseknél is, vérzésre való hajlandóság van jelen, a mikor tehát a „Margit-víz“ megbecsülhetetlen szolgálatokat tesz kevés szabad szénsavával. Kiváló hatást látni tőle a gyomor és belek hurutos állapotainál, főleg azon esetekben, hol a fölös menynyiségben képződött sav oka a rossz emésztésnek.

Ezek, s hogy még a hólyag hurutos bántalmainál is kitünő szolgálatokat tett, akadályozva a húgysavas sók erakodását s így a kő- és homokképződést, eredményezték azt, hogy úgy a budapesti és bécsi egyetem orvostanárai, mint az orvosvilág egyéb előkelőségei, úgyszintén a legelső rendű gyógyhelyek, mint a görbersdorfi, mindig a legszívesebben használták, mindig előnyt adtak neki a hozzá hasonló összetételű gyógyvizek fölött.

Mint ivóvíz

kiváló óvószernek bizonyult **járványos betegségek** idején, főleg **typhus ellen.**

Mint borviz általános kedveltségnek örvend.

Főraktár ÉDESKUTY L. Budapesten

V., Erzsébet-tér 8. es. és kir. udvari szállító. V., Erzsébet-tér 8.

Kapható minden gyógyszertárban, fűszerkereskedésben és vendéglőkben.



Vendéglő üzlet áthelyezés.

Van szerencsém a nagyérdemü közönséget tisztelettel értesiteni, hogy vendéglői üzletemet a zuglói Gyarmat-utcza 45 sz. alul **Csömöri-ut 195 sz. alá helyeztem át** s azt folyó évi *október hó 30-ikán megnyitom.*

Izletes ételek és italokról gondoskodni fogok.

A nagyérdemü közönség tömeges látogatását kérve maradtam kiváló tisztelettel.

Noficzer Károly
vendéglős.

Egyes szám 10 kr.

SIPULUSZ LAPJA

KAKAS MÁRTON

Egyes szám 10 kr.

Magyarország legkedveltebb élclapja.

Megjelen minden vasárnap.

Előfizetési ár:

Egész évre . . . . . 4 frt.
Fél évre . . . . . 2 frt.
Negyed évre . . . . . 1 frt.

Szerkesztőség és kiadóhivatal

Budapest, VIII., Rökk-Szilárd-utcza 4. szám.

Van szerencsém t. vendéglős urakat értesiteni, hogy Budapesten, VII Bethlen-tér 3. sz. alatt

Hasenberger F. és Társa

czég alatt **szikvizgyárat, szikvizgyárakat berendező, galvanoplasztikai és fémcsiszoló vállalatot** létesitettem.

Hasenberger F. urnak több évtizeden által a legelső gyárakban folytatott kiváló munkássága és e téren való tapasztalatai teljes biztositékot nyujtanak, hogy felügyeletem és ellenőrzésem alatt t. megrendelőink jutányos ár mellett kiváló minőségü árut, elismert kiváló minőségü szikvizet és jó kiszolgálást nyernek.

Saxinger Ottó
gyógyszerész.

Dr. Ludwig Willibald

első nagymarosi pezsgő-pinczészete

ajánlja elismert kitünő minőségü **védjegyzett pezsgő borait:**

Préda Trois-roses.

ARANYCSEPPEK (Goldtropfen) kaphatók az egész Monarchiában, minden elsőrendü füszer- csemege- vendéglő- s kávéházi üzletekben.

KÉPVISELŐ:

HUNKE JÁNOS

IX, Lónyai-utcza 9. ajtó 1.

Szőlőszeti és Borászati Lap

19-ik évfolyam.

Megjelen Kassán minden héten csütörtökön.

ELŐFIZETÉSI ÁRA:
Egész évre . . . 4 frt
Fél évre . . . . . 2 frt
Egyes szám ára 10 kr.

Szerkesztő és kiadótulajdonos:
MAURER JÁNOS.

HIRDETÉSEKET elfogad a kiadóhivatal.
Czikkeink utánnyomása a forrás megnevezése nélkül tilos.

Sz. 754/98
kig.

Hirdetmény.

Körösbánya nagyközség képv. testületének 41/98 ül. sz. határozata értelmében közhirré tétetik, hogy a község tulajdonát képező *ujonnan fölépült*

szálloda, illetve vigadó helyiséget

mely *étterem, kávéház, caszinó, nagy szinházterem, 4 vendégszoba, vendéglői lakás* és *több bolthelyiségből*, továbbá szeszesitalok kimérésére szolgáló *külön helyiség* és a szükséges istálló, szin, stb. melléképületekből áll, 1899 évi január hó 1-től a következő három év tartamára, vagyis 1902 évi deczember hó 31-ig bezárólag nyilvános árverés utján Körösbánya községházánál **1898 évi november hó 15-én d. e. 10 órakor** megtartandólag a legtöbbet igérőnek *haszonbérbe ki fog adatni. — Kikiáltási ár 1500 frt évi haszonbér.* Árverelni szándékozók kötelesek az évi haszonbérösszegnek $^1/_4$-ét vagyis 350 frtot az árverelés megkezdése előtt a községi elöljáróság kezeihez szolgáltatni, mely a *kihaszonbérelés esetén biztositék gyanánt fog visszatartatni*, s csakis a haszonbérlet lejártával az évi bér utolsó részletébe fog beszámittatni. Köteles továbbá a *bérlő a még részben hiányzó berendezést beszerezni és biztositékként lekötni*; megjegzendő, hogy a *vendégszobák és termek szükséges butorzata a község által állittatott elő.*

Végül köteles bérő az italmérési jogot nevére megszerezni. Ugyan csak fenti időben a község tulajdonát képező bérház és három paraszt korcsma fog árverés utján három évi időtartalomra kihaszonbéresittetni.

Az árverési feltételek *Körösbánya községházánal a hivatalos órák alatt megtekinthetők.*

Jelen hirdetmény az üzleti közönség figyelmébe ajánltatik.

Körösbányán, 1898. október 3-án.

A községi elöljáróság:

Darvas János
biró.

Minden rendelés francó küldetik.

Szives figyelembe!

Az előnyösen ismert és általánosan használt, kitünő minőségü, mély fekete, fénytelen, kellemes érdességü, gyorsan száradó és maradandó

isk. táblamázat

szálloda-, vendéglő-, és *kávéházakban* használni szokott uj és régi (kopott) *táblák*, s bármilynemü és nevü más *irásfelületek* befestésére szállit *használatra készen* frt *1.80* és *3.50* kros bádogszelenczéksen (tartalma $^3/_4$ és $^6/_4$ klg.) a készitő

Greschik Gyula, Lőcsén, (Szepes vm.)

Továbbá: 1 drb *táblamáz-ecset 60 kr.* 1 palaczk legfinomabb higitott *piros vonalzó-festék vonalhuzóecsettel 35 kr.* Láda, szállitólevél és csomagolás *20 kr.* Szállitás *az egész éven át*, utánvét vagy készpénz beküldése mellett.

Nagy szállitásoknál, a bérmentesitésen felül, tetemes árengedmény.

Prospectusokat — magyar vagy német szöveggel — *számtalan elismeréssel és ajánlattal ingyen és bérmentve.*

Törvényesen védett.

Kizárólagos szabadalom a „Favorit“ szikvizfejek gyártására.

Óvakodjunk az utánzatoktól!

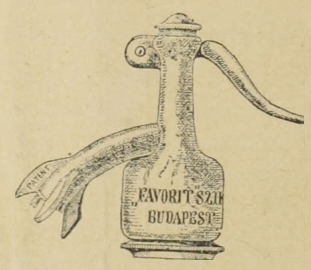

Kizárólagos szabadalom a „Favorit“ szikvizfejek gyártására.

Óvakodjunk az utanzatoktól!

PALÓCZY oklev. gyógyszerész és Társai

Telefon 61—19. BUDAPEST, VII., Dob-utca 107.

Szikvízgépgyár, szifonfejgyár és mechanikai műhely.

Ezen **szabadalmazott** szifonfejek, az eddigi forgalomban levő régi szifonfejekkel üzött **egészségellenes visszaéléseket lehetetlenné teszik.**

Árjegyzéket és részletes költségvetéssel szivesen szolgálunk.

Nincs rossz bor!
Nincs rossz étel!
Nincs türelmetlen, ideges vendég!
abban a vendéglőben, a hova a

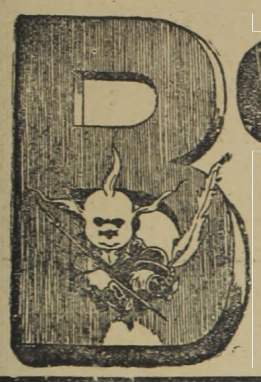

BORSSZEM JANKÓ

a legjobb magyar élczlap jár.

A „BORSSZEM JANKÓ“ előfizetési ára negyedévre csak 2 forint.

Előfizetők gyönyörü szines falinaptárt kapnak ingyen a »BORSSZEM JANKÓ« ismert alakjaival.

Megrendelő czim: **Borsszem Jankó kiadóhivatala, Budapest, Ferencziek-tere 3. sz.**

Eladó vendéglők.

Számos kisebb és nagyobb fővárosi és vidéki **vendéglő-üzletek, kávéházak** és **szállodák** eladatnak. Venni, vagy bérleni szándékozók forduljanak **Ihász György, országos közvetítő intézetéhez.** Budapest, VII., Akácfa-utcza 3, zs.

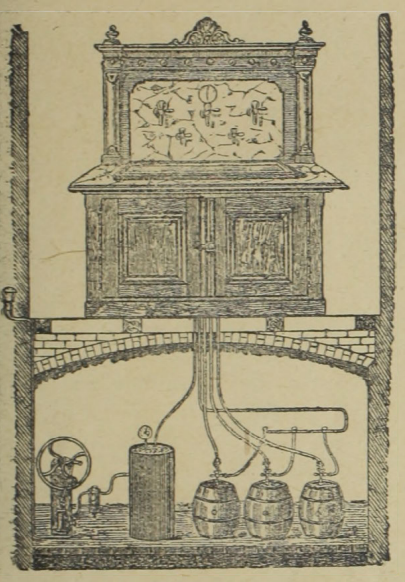

Hirmann Ferencz

réz-áru gyára,

Budapest, VII, Csányi-utcza 9. sz.

Gyári

sörkimérő készüléket

légnyomással és szab. sörhütővel.

Elvállal régi készülékek átalakitását.

Nagy választék

bor- és sörcsapokban,

valamint mindennemü szivattyukban.

Javitások legolcsóbban és leggyorsabban eszközöltetnek.

Költségvetésekkel kivánatra dijtalanul szolgálok.

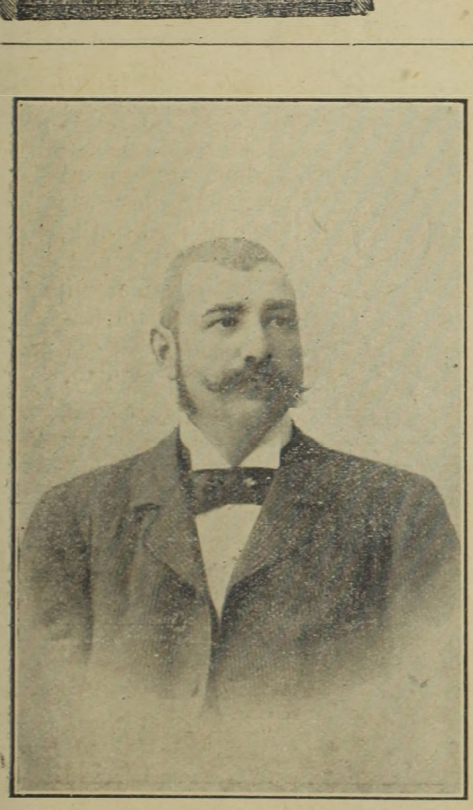

Legnagyobb férfi,

női és gyermek czipő raktár

STEINER MÓR

BUDAPEST

Fő-üzlet Károly-körut 10. szám.
Fiók-üzlet Kerepesi-ut 39. szám.
A Népszinházzal szemben.

Vendéglősök, kávések és pinczéreknek előnyös árak.

EUPHONION

a legjobb zenélő automata

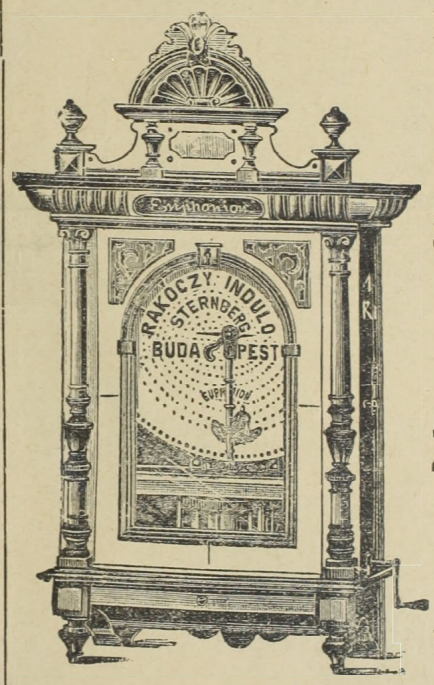

Hangja felülmulhatatlanul erős és kellemes.

Szerkezete tartós.

Kiállitása a legdiszesebb.

Sternberg Armin és Testvére

hangszer-gyár

cs. és kir. udvari szállitók.

Zenélő-automaták főraktára BUDAPEST,

VII., Kerepesi-ut 36. sz.

Számoló czéduláK és diszes plakát ingyen.

• Árjegyzék dijtalan. •

Zenélő automatákról külön árjegyzék.

Szálloda bérbeadás.

Az Alföld egyik nagyobb városában egy ujonan épült **szálloda,** mely áll egy nagy **étterem,** egy **kávéház,** 12 vendégszoba a vendéglős részére 4 lakoszobával és megfelelő mellékhelyiségekből.

1899 január 1 ére bérbeadó.

Évi bér 2500 frt. Bővebbet a **„Vendéglősök Lapja“** kiadóhivatala ad.

Telefon 58—35. *Telefon 58—35.*

NIEMETZ GYULA

törvényszékileg bejegyzett

üzletek adás és vevési ügynöksége

közvetit: szálloda, kávéház és vendéglői üzleteket a fővárosban és vidéken.

Iroda: Budapest, VIII. Rökk Szilárd-utcza 18. sz.

a népszinház mellett.

Megbizások lelkiismeretesen, pontosan és a legnagyobb titoktartás mellett gyorsan teljesittetnek.

A vendéglő üzlet egyik legfontosabb ágának — *a jó bor beszerzés* — előmozditását czélozom azzal, midőn a t. vendéglős urak figyelmét *a gyengébb borok feljavitására* hazánkban legalkalmasabb — de tisztán is nagyértékü

moóri must

beszerzésére most s szüret idején felhivom.

Megjegyzem, hogy saját terméseimen kivül más jónevü termelők készleteire nézve is közvetitést, s a hozzám fordulóknak minden tekintetben kellő utbaigazitást szivesen nyujtok.

Pölöskey Sándor szőlőbirtokos
MOÓR, Fejérmegye.

Székesfővárosi Házfelügyelők Lapja

II-ik évfolyam.

Szerkeszti: **Palotai Csorba Ákos** ügyvéd.
Kiadótulajdonos: **Gubek István**

Megjelenik minden hónapban háromszor és pedig 1, 10 és 20-án.

E lap a vendéglősök hirdetésére a legalkalmasabb, mert a házfelügyelők ezek alapján ajánlhatják a bérházak lakóinak a hirdetett vendéglői áruczikkeket.

Előfizetési ára: **Egész évre 4 frt, félévre 2 frt, egy hóra 1 frt.**

Mutatványszámokat kivánatra *ingyen* küld a kiadóhivatal:

BUDAPESTEN,
VIII. ker., Kerepesi-ut 55. sz. I. em. 21. ajtó.

Bérbeadandó
sörcsarnok
a kőbányai polgári sörfőző r. t.

területén, Maglódi-ut 17. sz.

f. évi november hó 1-től.

Érdeklődők forduljanak
a serfőzde igazgatóságához
Kőbányán.

Tan- és nevelő-intézet
Rákos-Palotán (Budapest mellett).

Kies és egészséges fekvése folytán a fővárosi előkelőbb közönségnek kedvelt nyaralóhelye.

Kényelmes közlekedés a fővárossal a villanyosvasutak és a magyar állam vasut által.

Az intézet egy öt hold kiterjedésü parkban fekszik.

Növendékek felvétetnek 4 elemi, 6 polgári, 8 gymnasiumi osztályba. **Az elemi, polgári és a négy alsó gymnasiumi osztályok a nyilvánosság jogával vannak felruházva.** A gymnasium négy felső osztályába járók is alapos oktatásban részesülnek és mint magántanulók egy nyilvános főgymnasiumban tesznek vizsgát. A magyar-, német-, franczia-, latin nyelvek alapos **tanitására** különös sulyt fektetek. A szellemi tehetségek fejlesztése mellett a **test edzésére** is kiváló gond fordittatik. Kitünő tanerők. Alapos oktatás és gondos felügyelet. Erőt adó jó táplálék. Kitünő viz. **A növeldei dij mérsékelt.** Ismertetővel (programmal) és bővebb felvilágositással szivesen szolgál

Rákos-Palotán (Budapest szomszédságában, vasuti-, posta- és távirdaállomás)

Wágner Manó,
igazgató, intézettulajdonos.

Vendéglős kerestetik.

Fülöpszállás község jó forgalmu vendéglőjében egy oly keresztyén vendéglős kerestetik a ki képes 500. forint ovadékot adni, bővebbett **Fleischer** Sándor ottani lakos bérlőnél.

Telefonczim: „PURITAS GŐZMOSÓ."

PURITAS angol gőzmosó és vegytisztitó vállalat

HAVRANEK ÉS TERLETTER

Gyártelep: BUDAPEST, IX., kerület, Bokréta-utcza 3 sz

Elvállal mindennemü **fehérnemüek, férfi és női ruhák, csipkék, selyemáruk** és minden e szakmába vágó áruk tisztitását olcsó árak mellett.

Megrendeléseket kérjük vagy telefonon, vagy levelező-lap utján. — Vidéki megrendeléseket pontnsan teljesitünk. — A ruhák (minden mennyiség) dijmentesen lesznek háztól és házhoz szállitva.

Haszonbérbeadási hirdetmèny.

Főméltóságu herczeg **Esterházy Miklós úr** hitbizományi javaihoz tartozó, Sopronmegye kismartoni járásában fekvő

Lajtapordányi kénes gyógyfürdő

a hozzátartozó **vendéglő** és melléképületekkel, 6 hold szántófölddel együtt **1899. január 1-től** kezdődőleg hat évre **haszonbérbe fog adatni.**

A zárt irásbeli ajánlatok f. évi **október 30-ig** a kismartoni ker. tiszttartósághoz nyujtandók be.

Ajánlattevők bánatpénz gyanánt 100 frtot tartoznak az alantirott hivatalnál az ajánlattal egyidejüleg letenni, mely összeg a legtöbbet igérő vállalkozó részéről a szerződés aláirásakor az **évi haszonbér felére**, mint óvatpénz, kiegészitendö lesz.

A bérleti feltételek az alulirott hivatalnál bármikor megtudhatók.

Kismarton, 1898. szeptember 22-én.

ESTERHÁZY HERCZEGI
Kismartoni kerület tiszttartósága.

A deési Szent Ferenczredi zárda épitkező bizottságától.

Szám 78—898.

Bérleti hirdetmény.

Deésen a Szent-Ferenczrendiek főtéri bérház csoportjában

a vendéglő

1899. évi május hó 1-ső napjától bérbe kiadó.

Ezen vendéglőhöz tartozik czukrászda, kávéház, étterem, 19 vendégszoba, a vendéglős lakása. továbbá az udvaron kerthelyiség, 14 lóra való istáló és kocsiszin. A vendéglő és hozzátartozó felsorolt helyiségek a vendéglő méreteinek és előkelő igényeknek megfelelően be fognak butoroztatni. Az összes helyiségek központi fütéssel láttatnak el.

A vendéglö közvetlen összeköttetésben van a deési kaszinóval. A bérlő külön étkező helyiséget tarthat fenn a kaszinó tagjainak ellátására; vállalkozhatik a kaszinó kiszolgálására, világitására és fütésére.

Az évi bérösszeg 6000 frt; a szerződés hat évre köttetik meg; biztositékul 3000 frt leteendő.

Felhivatnak mindazok, kik ezen vendéglőt bérbe venni hajlandók, hogy ajánlataikat 1898. november hó 30. napjáig a Szent-Ferenczrendiek épitő bizottságánál tegyék meg.

Deésen, 1898. évi szeptember hó 27-én.

Dr. Torma
alispán, b. elnök.

Nyomatott Márián György könyvnyomdájában, Budapest, VIII. Mária-utcza 11.

XIV-ik évfolyam. 1898. 23. szám. Budapest, deczember 5-én.

VENDÉGLŐSÖK LAPJA

„PINCZÉREK LAPJA“

A hazai szállodások, vendéglösök, kávések, pinczérek és kávéházi-segédek érdekeit felkaroló szakközlöny.

„Az első magyar orsz. pinczemesterek és pinczemunkások egylete“, a „Budapesti kávéház segéd-egylet“, a „Szatmár-Németi pinczér-egytet“, a „Székesfejérvári pinczér-egylet“, a „Szombathelyi pinczér betegsegélyző-egylet“, a „Győri pinczér-egylet“, a „Révkomáromi vendéglősök- és kávések ipartársulata“, az „Aradi pinczér-egylet“nek, a „Szabadkai pinczér-egylet“-nek, az „Aradi vendéglősök- és kávések-egyesülete“-nek, az „Ujvidéki szállodások-, vendéglősök- és kávések ipartársulatának“, a „Miskolczi pinczér-egylet“-nek és a „Kassai vendéglősök-, kávések-, korcsmárosok- és pinczérek-egyleté“-nek

HIVATALOS KÖZLÖNYE.

Megjelenik havonkint kétszer, minden hó 5-én és 20-án.

Előfizetési ár:

Egész évre . . . . 6.— | Félévre . . . . . 3.—
Háromnegyed évre . 4.50 | Évnegyedre 1.50

Laptulajdonos és felelös szerkesztö:
IHÁSZ GYÖRGY.

Szerkesztőség és kiadóhivatal:
VII. kerület, Akáczfa-utcza 3-ik szám.
Kéziratok és előfizetések ide intézendők.

A „Hazám“ tulajdonosa.

— Mai képünkhez. —

A József-körut és a Népszinház utcza sarkán, a főváros e legélénkebb forgalmu helyén áll már évek óta egy közkedveltségű kávéház, amely azóta lett hirnevessé, mióta a „*Hazám*“ szép melléknevet viseli.

Hajdanában, mikor ajtajának szárnyai először nyiltak föl, mikor villany körtéi először szórták ki sugaraikat a ködös utczai légbe, a nagy szivárványos metszett ablaküvegeken keresztül, mikor még ez a kávéház a Dangel nevet viselte, aki azt először megnyitotta, még akkor szerényen meghuzódva, csöndes elvonultságban élte egyhangu napjait a Dangel kávéház.

Hogy egy kávéház hirnevessé, látogatottá, kedvessé és ismertté tételéhez minő alapos szaktudással kell birnia egy kávéház tulajdonosának, arra szakiparunk történetében fényes példa a „Hazám“ kávéház története.

A „*Hazám*“ Dangel korában sem volt eldugottabb, sem elhagyottabb, sém egyszerűbb. Megnyilásával azon modern kávéházak számát szaporitotta, amelyek pazar fényüzéssel hódolnak az elkényeztetett közönség kényelmének. A Dangel kávéháznak mindazáltal monoton egyszerüséggel folytak napjai. Hire, neve nem volt, falait vigasság soha be nem töltötte, mindössze néhány törzsvendége volt, akik jámbor csöndességgel koczogtatták a billárd asztalok apró elefántcsont golyóit. Dangel megunta az örökös deficzitet s végre föladta a kávéházat.

A régi Dangelból 1894-ben egyszerre csak „Hazám“ lett. Eltüntek portája fölött a régi betük s ott csillogtak az uj czég betüi: „Hazám“.

És mintha egy átok alul szabadult volna föl, hires, nevezetes lett a „Hazám“. Óriási forgalmi élénkséget nyert, felkereste a főváros minden rendü és rangu lakossága s azóta egyik legélénkebb kávéháza a fővárosnak.

Ott látjuk képviselve naponta a katonatiszteket, a köz- és magán hivatalnoki kart, az ügyvédeket orvosokat, hirlapirókat és a hölgy világ nem egy kellemes szép tagját, szürcsölni a zamatos kávét.

Maguk a főpinczérek is ezt a kávéházat választották ki találkozó helyül a fárasztó napi munka után, ahol élénken pertraktálják éjjelenkint szakügyeink sérelmeit,

A „Hazám“-ból egy egy régi kurucz nóta akkordjai állitják meg a járó kelőket, meghallgatni a hires Kóczé bandáját, amely szivből lélekkel huzza a „Hazám“ vendégeinek legkedvesebb nótáit.

Igy lett az unalmas monoton Dangelból, a hirneves „Hazám“. Szolgáljon ez kezdő szaktársainknak például, hogy mennyire szükséges a vasszorgalom, a kitartás mellett az alapos szaktudás egy kávéház élénk forgalmának a megkészitéséhez.

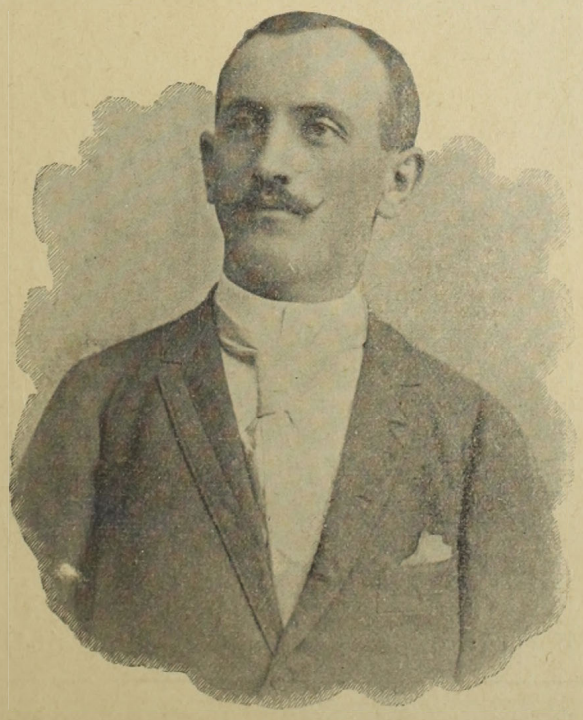

Pollák Sándor,
a „Hazám“ kávéház tulajdonosa.

A jeles szakember, aki a „Hazám“-at Dangelból ugy átformálta. *Pollák* Sándor, aki a Dangel kávéház főpinczére volt, a „Hazám-nak“ mai napon is tulajdonosa s akinek nem sajnáljuk arczképét bemutatni a vengéglős és kávés világ elött.

A külvilágban szobrot emelnek egy egy érdemes embernek, hogy égre törjön a példa, azt becsületes szorgalommal követni. Mintegy hasonló kötelességet teljesitünk a mi világunkban akkor, mikor szakjeleseink et arczképben mutatjuk be, hogy követendő példát állitsunk az utánnunk jövő nemzedék elé.

Pollák Sándor Kapuváron, Sopronmegyében született 1871-ben .Iskoláit Kapuváron végezte.

Pinczéri pályáját Kapuváron, Komáromban, Szombathelyen és Budapesten folytatta. 1897-ben megnősült. Neje született: Atzél Klementina, méltó hitvestársa. Egy gyöngyörü szép, müvelt asszony, akit kiváló tiszteletben részesit mindenki.

Pollák nemrégiben, az ősszel ujra renováltatta a „Hazám“ kávéházat. A renováczió tömérdekbe került, de remekül sikerült. Gyönyörü freskó képek diszitik a kettős termet, amelyek kitünő festők ecsetjei alól kerültek ki. A renoválásnál a finom egyszerüséget kereste. Kerülte az izléstelen tarka-barkaságot s a renoválásnál is csak szaktudását remekeltette, midőn annak egy modern elegáns izt adott.

A „Hazám“ ma a legkeresettebb kávéház. Este 10 óra után a szinházi közönség tömegesen keresi föl a „Hazám“-at s még a Vigszinház publikuma sem rest lejönni a József-körutra, meghallgatni a *Kóczé* bandáját.

Pollák eleven, fürge, előszékeny, finom

Mai számunk 12 oldal.

úri-ember. Figyelmét semmi sem kerüli el, mindenüvé ellát s személyzetét folyton az udvarias, finom kiszolgálásra serkenti.

Mondanunk sem kell, hogy e részben mi kivánni való sem marad fenn, mert ahol a gazda szakértelme személyesen folyik bele egy kávéház vezetésébe, ott a személyzet is olyan mint a gazda.

És a „Hazám" személyzete külön megérdemli a dicséretet.

Föl a miniszterhez!

Vendéglősöket látunk csoportba verődni. Fővárosiak és vidékiek. Megfordulnak itt, amott. Vezért keresnek.

Mit akarnak?

A miniszter elé kivánnak járulni. Nem öltöznek himzetes frakkba, nem készülnek hatalmas szónoklatra. Csak megrázzák a koldusbotot, amelyet a kezükben tartanak s ennek beszélni kell. Csak egy emlékiratot nyujtanak át, amelyben szárazon és röviden elmondják, hogy miért jutnak tönkre s ennek hatni kell. Mert ma egyre-másra a tönk a sorsuk. És oltalomért joggal könyörögnek.

Jól teszik. Joguk van igényt tartani az igazságra, joguk van oltalmat követelni az igazság számára, joguk van csoportosulásuk által fokozottabb érdeklődést kelteni árva ügyük iránt.

Ki fogja megkésziteni az emlékiratot, — mi nem tudjuk. Ha hozzánk fordulnak, szivesen megtesszük. De akárki irja meg, ne feledjen egyet-mást hangoztatni a mi szükséges:

A vendéglősök ügye országos ügy. Komoly országos ügy, amelynek oltalma a magyar társadalom érdeke.

A vendéglős olyan tiszteletreméltó és nélkülözhetlen iparos, aki a családfő hivatását tölti be a társadalomban. Milliókra megy azoknak a száma, akik a vendéglőre vannak utalva. Milliók élvezik a vendéglős asztalain a napi kenyeret, akik a benső családi élet áldásaiban nem részesülhetnek. Millió azoknak az utasoknak a száma, akiknek éhség és fagy ellen az utszéli vendéglő nyujt oltalmat.

Hivatást tölt be még az utszéli csárda is. A személy- és vagyonbiztonság oltalma volt hajdanában ott, ahol ezt az ipart becsületes magyar ember űzte.

A vendéglős ipar fénykorában volt Magyarországnak legmelegebb társadalmi élete. Góczpontja volt a jóbarátok leggyakoribb érintkezésének, otthona az eszmecserének a legválságosabb politikai időkben.

Millióknak otthona a vendéglő ma is. Joggal kérheti tehát ez a hivatást betöltő tisztességes ipar a kormány oltalmát.

Daczára ennek, ma minden iparágak között ő van a pusztulásnak legvédtelenebbül kiszolgáltatva.

Azok az emberek, akik deputácziónban állanak sorfalat a kegyelmes úr előtt, megannyi becsületes emberek. Vagyont áldoztak. szorgalmas, józan iparosok voltak. Dolgoztak napestig. Nem dorbézoltak, nem mcrültek őrült passziókba. Eleget tettek kötelességeiknek hazával és társadalommal szemben. Mégis csak a koldusbot az, amit vagyonuk romjaként a kegyelmes ur elé hoznak.

Mert a becsületes vendéglős ma nem élhet meg. Ki van szolgáltatva lelketlenségnek, kapzsiságnak.

A társadalom érdeke, hogy a becsületes vendéglősnek módot nyujtsanak a megélhetésre.

Nem győzik kivárni betöltét az örökös igéreteknek. Testületileg járulnak panaszra.

Szüntesse meg a kegyelmes úr azokat a rettentő visszaéléseket, amelyek a testületet a tönk szélére juttatják.

Panaszuk ujabb. Vagy ötven vendéglős készül panaszra egy milliomos ellen. Ez a milliomos senki más, mint az a hires *Engel* czég, amely hamis borok szállitása miatt áll vád alatt.

Hamis borokkal árasztotta el borpinczéiket.

A borkeverő szédelgők tönkretették a vendéglő-ipar jó hirnevét egy évtized alatt. Hitele megingott jövedelme megcsappant. A borpancsoló kufárok tönkrejuttattak egy sereg vendéglőst. Ezek a szédelgők a mesterei a sipolásnak, a csalásnak és a borhamisitásnak,

A szédelgők szabadon űzték a borpancsolás mesterségét. Senki útjokba nem állott, senki rájuk gondot nem forditott.

Midőn az Engel czéget följelentik, megtorlást kérnek. Törvényt követelnek, szigoru törvényt,

Börtönnel bünhődjenek azok, akik a társadalom közegészsége ellen a borhamisitás alávaló bűnét elkövetik.

Hozzon a parlament törvényt, mely a börtön kapuit nyissa meg azok előtt, akik millió és millió lélek egészsége révén szerzik a piszkos vagyont.

Állitson a miniszter borfelügyelő bizottságokat, amelyek hatásosan ellenőrizzék az ilyetén manipulácziót.

Kötelessége ezt meghallgatni a miniszternek.

Menjetek ti tönkrement vendéglősök és követeljétek jogaitokat. Követeljetek biztositékot az iránt, hogy borhamisitó manipulánsok iparunk jó hirnevét ne ölhessék meg piszkos vagyonszerzési kapzsiságuk kielégitésére.

Értessétek meg a miniszterrel, hogy a mi iparunk azért hanyatlik egyre, mert bő alkalmat nyujtanak a zavaros ipari viszonyok egyes kapzsi milliomosoknak arra, hogy az ország összevásárolt szőlőtermését agyonpancsolják. A borhamisitást kartell szerűen űzik. Mig a borhamisitók fölgazdagodnak, a becsületes vendéglős ipar megkettőztetett szorgalma daczára, a tönk szélére jut mellettük.

A mi érdekünk a társadalom érdeke.

Menjetek!

Készülnek. Járnak-kelnek. Kopogtatnak itt is, ott is. Nincs, aki vezesse őket. Hohó!

Hol van Gundel János úr? Az érdemes elnök úr! Hozzá fohászkodunk.

Reméljük, élükre áll. Hisz Gundel úr az ipartársulat elnöke. Gundel úr jól tudja a járást, merre van a kegyelmes úr elfogadó terme. Be van véződve a küszöbre Kommer úrral együtt a lakktopánjuk sarka.

Menjenek el a vendéglősök és kérjék fel Gundel urat a vezetésre. Gundel úr derék ember. Sokat fáradt már a mi érdekünkben. Óh, igen! Igaz, hogy eddig még nem

SEC **TALISMAN** TÖRLEY JOZS. és TSA PROMONTOR. (BUDAPEST.) SEC
DEPOSÉ.

volt haszna, de azért nem keseritették el a balsikerek.

Elfog ő menni a vendéglősökkel harmadszor is. Ne vigye magával Falk lovag urat, hanem állitson be egymaga azzal az ötven panaszossal. Adja elő panaszaikat s nyujtsa át emlékiratukat.

Jelentkezzék Gundel János úr nálunk, hajlandó e a kegyelmes úr elé vinni ezeket a szegény vendéglősöket?

Ha tagadó választ ad, legyen olyan önmegtagadó, adja be a lemondását. Aki hallgat, az beleegyezik. Ha hallgat, elküldjük hozzá a panaszosokat, miután ő elfogja azokat kalauzolni,

Ámbár az ipartársulat elnökétől megvárhatjuk, hogy az ügynek, amelynek élén áll, maga ajánlja fel szolgálatait, azért Gundel úrnak nagyobb kényelmére mi tesszük meg, hogy felhivjuk e fontos mozgalom vezetésére.

Fontos napokat élünk. Ha Gundel úr elzárkózik tőlünk ezekben a fontos napokban, úgy lépjen félre az utból s adja át a helyét olyan embereknek, akik együtt haladnak hanyatló iparunk jogos követelményeivel.

Hiszen akad ügybuzgóbb ember is, aki vendéglőseinket a miniszter elé kalauzolja, de hát szivesen látnánk, ha az elnöki méltóságért cserébe honoráriumképpen Gundel úr adná ki a jelszót a szegény károsult vendéglősöknek;

— Nos, föl a miniszterhez!

A szombathelyi vendéglősök mozgalma.

Két éve is elmult már annak, hogy a magyarországi szállodások és vendéglősök congresszusra gyültek össze, a millenaris kiállitás ünnepély csarnokának hatalmas termeiben. Az egész magyar vendéglősi kar jött egybe, hogy megbeszélje sérelmét, előadja panaszát, s keressen orvoslást ott, ahol találni legbiztosabban remélt, a legmagasabb forumnál.

Fő sérelme a testületnek az, hogy manapság mindenki több bort és sört mér ki, mint épen azok, kik ezt hivatásszerüleg gyakorolják, akik ezt az ipart tanulták. *A kereskedők és szatócsok kárositják a vendéglős ipar ez ős jogát*, s üzik a *kismértékben elárusitást* oly módon, mely a vendéglősök érdekeit nagyon érzékenyen sujtja.

Dr. *Szabó* László szombathelyi ügyvéd mint az ottani ipartársulat ügyésze, szépen megokolt előterjesztésben adta mindezeket elő a *millenaris congresszuson*, s a gyülés óriási lelkesedéssel tette magáévá a magas kormányhoz intézendő memorandumot, de eredményt kivivni most sem tudott.

A szombathelyi vendéglősök és szállodások is nagyon érzik a bajt, mert nincs utcza, melyben legalább is két szatócsbolt ne volna, hol nemcsak pálinkát isznak, de vidám sörözés, és borquaterkázás történik a szatócs üzlet „irodájában". A közönség ugy megszokott a szatócsnak *hazulról sógorától kapott saját termésü és olcsó borára*, hogy a vendéglők esténkint tátongnak az üresség től. Hogy mennyi ebből a kára a vendéglősnek — a ki a konyhára nagyon jó, ha rá nem fizet — azt mindenki megitélheti. Ilyen verseny mellett nem képes existálni a vendéglős ipar, pedig ezeknek tönkre jutása nem lehet minden az államra nézve.

A szombathelyi testület tehát egyik legutóbb tartott gyülésén oly aktusra határozta el magát, mely megvalósulása esetén *talán tud kárpótlást nyujtani a szatócsnak és kereskedőb által elvont haszonért. Fogyasztási szövetkezet felállitását tervezik a testület kebelében, melyből az összes helybeli és vidéki vendéglősök szükségleteiket beszerezni tartoznának.*

Egy minden cikkel ellátott áruraktár lenne az, melyben a vendéglős minden néven nevezendö szükségleteit beszerezheti, még pedig tetemesebb olcsósággal, amennyiben csak a kezelési és raktár helyiség költségeit kell haszonképen bevenniök. Szombathelyen 60 vendéglős van, akik egy maguk is fenn tudnak tartani egy nagy üzletet, hátha még tekintetbe vesszük a rengeteg vidéki embert és a vendéglős tanácsára szintén az olcsó boltba megy s ott veszi meg a haza vinni valót.

Az eszme nem megvetendő, s az ily szövetkezet czélirányos vezetés mellett nagyon szépen megfelel hivatásának. Hogy minő kára származik azután ebből a kereskedőnek meg a szatócsnak, azt könnyü eltalálni. Hisz 30—40 magánház nem oly fogyasztó, mint egy vendéglő!

Üdvözöljük derék szombathelyi kartársainkat, kik felismerve az őket végromlással fenyegető veszély nagyságát ily módon próbálnak magukon segiteni, mikor máshonnan hiába várják a segedelmet. Nem tudjuk eléggé követésre ajánlani a szombatholyi példát, mely előnyeivel ily kecsegtető. Tegyenek ugy többi nagy városaink is, s egy ily hatalmas mozgalom tán felkelti mégis az illetékes körök figyelmét, s eszükbe jut, hogy tán még sem egészen helyesen van ez, ahogyan van!!! . . .

A szódaviz-adó.

Az egész sajtó, az egész közlemény felzudult, mikor a fővárosnál a szódavíz-adó gondolata felvetödött és a tanács nem törődve a sajtóval, se közvéleménynyel, komolyan tervbe vette, hogy a szegényebb néposztálynak ezt az egyetlen italát — a néha fogyatékos tisztaságú káposztásmegyeri vizen kivül — palaczkonkint egy krajczárjával megadóztassa. A javaslat már az albizottságok kőzött harangol. Ma már a pénzügyi bizottság tárgyalta. *Itt-ott azt is pengetik, hogy ne a szódavizet' hanem a pezsgőt vessék adó alá.*

Most a szikviz-gyárosok ipartársulata kér szót; a napokban körlevélben fordul majd a bizottsági tagokhoz — mivelhogy a tanácson kivül az ipartársulatnak is lehet valami csekély mondani valója a hivatalos aktákban nagyon felmagasztalt uj adó dicséretéről. Egyszerüen azt az ajánlatot teszi a tanácsnak, hogyha a főváros azt hiszik, hogy a szikviz elbirja ezt a horribilis adót, a melynek párja Európában még az egyedárussági tárgyak között sincs, akkor a befektetett tőkék ellenében *sajátitsa ki a gyárakat*, és csináljon, ha tetszik — hatósági szódavizet. Öt évvel azelőtt még négy-öt krajczárjával adta a gyáros a szikvizet palaczkonkint, *most a gyári ár legfölebb két krajczár.* A tanács ebből azt következteti, hogy a fogyasztás növekedett, *holott öt év óta az ujonnan* alapitott szikvizgyárak egyetlen kivétellel mind *elbuktak és a gyárak száma nagyvenkettőről tizenkettőre apadt.* A gépberendezés, a közegészségügyi hatóság részéről megkövetelt drága arzénmentes kénsav, munkabér, kocsi stb. nyolczkilencz tizedrészét kötik le a gyári árnak, ami haszon volna, azt elviszik a szodavizes üvegek csempészői, orgazdái, akik vaggonszámra szállitják az üvegeket a vidékre.

A tanács tekintélyes összegre számit az uj adóból, holott eddig, ha fél krajczárral próbálták is emelni a viz árát, *óriási csökkenés állott be a fogyasztásban* s le kellett mondani az áremelésről. *Most egyszerre egy krajczárral szállna fel a viz ára, mert egy krajczár volna az adó üvegenkint.* Eddig nyolcz krajczár volt a viz köbmétere, most a vizmérő órák alapján tizennégy forintot fizetnének a városnak egy köbméterért, ami kiválóan alkalmas volna arra, hogy huszonnégy óra alatt minden gyárat beszüntessenek.

A köztörvényhatóság alaposan el szokott bánni az efféle javaslatokkal, s most az ipartársulat a bizottsági tagokhoz fordul, ne engedjék, hogy a közjövedelem csekély és problematikus összeggel való emelése végett csődbe vigyenek egy hasznos és nagyon is költséges ipart, *megfosszák a legszegényebb népet egyetlen olcsó egészséges élvezeti czikkétől.*

*

Mindezeket egy memorandum fejti ki bőven, amelyet egy fenyegetett ipartestület dolgozott ki. Ők tudják s nagyon világosan ki is fejtik, hogy ez adó igazságtalan, megöl egy tisztes ipart és a fővárosnak alig hoz figyelemre méltó hasznot.

Mi pedig emellett szomoruan látjuk, hogy ezt az adót is, *mint minden sulyos terhet, kizárólag a szegény emberre rójják.* A gazdagabb néposztály is iszik ugyan szódavizet, de a *Hungáriában és az Angol királynéban*, ahol egy hatost fizet a két krajczár ára vizért. Ha három krajczár lesz az ára, *akkor is csak egy hatost fizet érte.* Pedig a gazdag embernek nemcsak több pénze, *de több itala is van, mint a szegénynek.* Harminczféle drága pezsgője van, százféle finom bora, cognacja, likörje. *Egyiket se bántják, csak a szegény ember egyetlen üditő italát.*

Az is bosszantó, hogy a fővárosnál mindig csak a terhek emelésével és sohase a tékozlások megszoritásával iparkodnak az egyensuly helyreállitására. Pedig legalább ötven helyen lehetne azt az összeget megtakaritani, amit ilyenképen egy ipar megölésével beszedni próbálnak. Csak egyet mondunk; a főváros valami kétszázezer forint ára gépolajat használ egy évben, és veszi hetven forintjával a mázsáját. A legjobb fajta kenöolaj harmincz-negyven forint a kereskedelemben. Aztán minek ez az irtózatos sok drága kenőolaj? Hiszen igaz, a kenés drága, — de okvetlenül olajjal kell kenni?

„O H."

Névnapi ünnepély Klivényi Ferenczné́l.

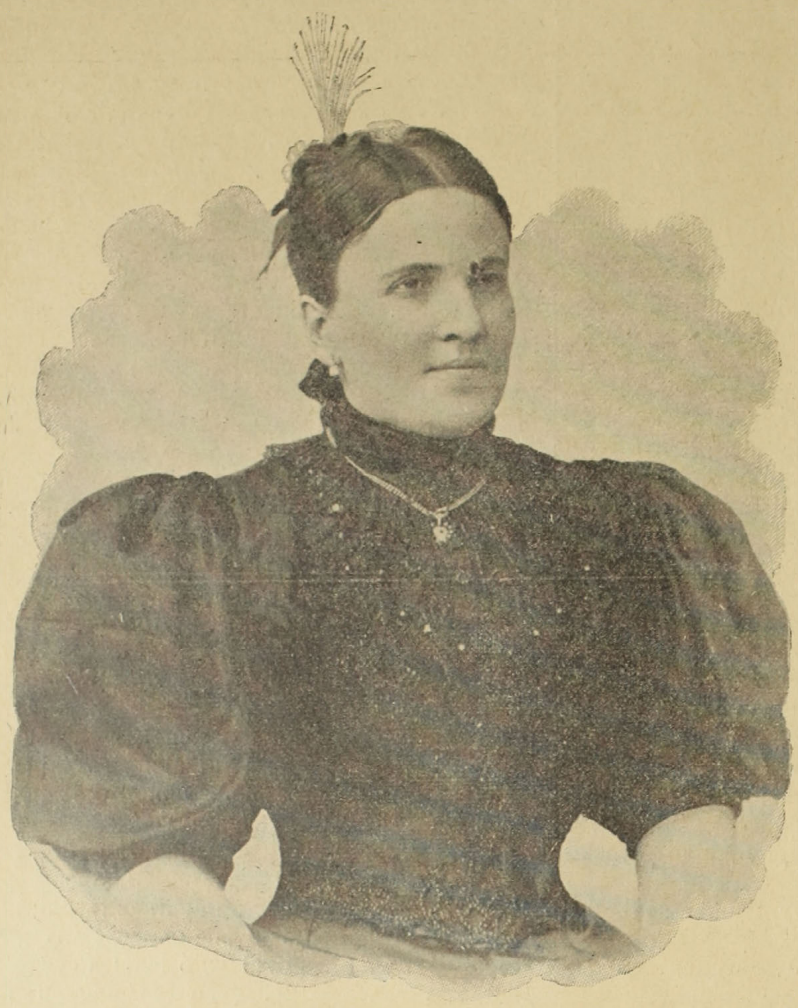

Klivényi Ferenczné szül. Knechtzberger Erzsébet.



Klivényi Ferencz

Erzsébet ünnepe.

Klivényi Ferencz népszerü nevét mindenki ismeri. Első rangu vendéglője ott áll az Andrássy-ut 39. szám alatt. A palota emeletén van a „Terézvárosi kaszinó“ helyisége. A kaszinó vendégéit is a Klivényi emberei szolgálják ki.

Az előkelő vendéglőnek nagyszámu személyzete van. A személyzet válogatott erőkből áll. A tágas termekben a főváros legügyesébb pinczéreit látjuk mozogni, akiket jobbára már régtől fogva mint megbizható tekintélyes szakembereket ismerünk.

A Klivényi vendéglőjének egyhangu csendéletét egy szokatlanul szép lélekemelő ünnepély emelte ki mindennapiságától mult hó 19-ikén, Erzsébet napján. Egy olyan ünnepély, a mely a szivek mélyéből fakadt, amely nagy ritkán nyilatkozik meg a mai üzleti világ ridegségében. Ünnepély, a melyet nem rendelt meg senki, amely hálás lelkek nemes gondolkozásának egyértelmű találkozása volt s oly nagyszerüen nyilvánult, hogy szükségét érezzük példaképpen állitani fel.

A személyzet ünnepelt itt, ötvenegy alkalmazottból álló személyzet, akik ezuton igyekeztek derék jó főnökük és kedves neje iránt való hálás ragaszkodásuknak tettekben megnyilatkozó kifejezést adni.

A tanuságtétel szépen sikerült, nagyszerü, lélekemelő és ismételjük, hogy szokatlan volt.

Megszoktuk manapság, hogy a főnök személyzetében örökké csak fizetett ellenségét látja. Bár a mai társadalmi felfogásnak gyönyörű törvénye az, hogy az alkalmazottat család-taggá igtatja főnökének szolgálatában, az örök törvény vajmi ritka helyen

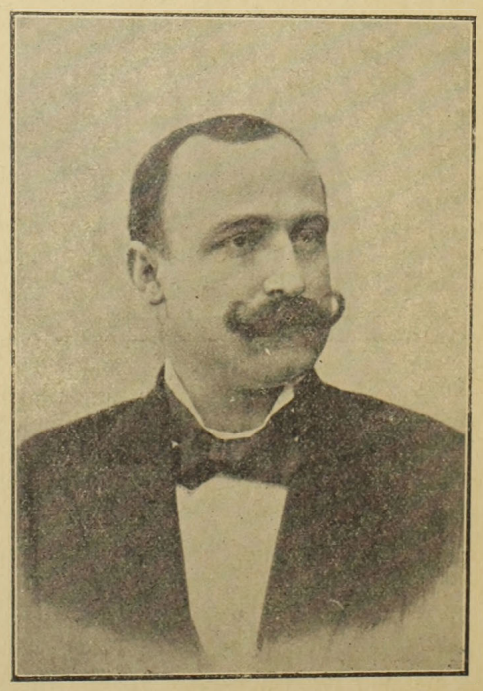

Hack István,
Klivényi éttermeinek főpinczére

érvényesül. Legyüri azt a bujtogató értelmetlen szocialis tantételek khaosza, — mely szivesebben látja a vért a sziven kivül, mint a szivben dobogni tanitásának azon részénél, ahol az alkalmazottat főnöke iránti érzelmeinek hangjára oktatja.

A társadalom e rut fekélye ridegitette el a viszonyt a két közösen szerződő fél, a tőke és a munka emberei között. Ez az oka, hogy meg kell állnunk és kalapot emelnünk az olyan ritkaságos ünnepély előtt, mint a milyen a *Klivényi* Ferencz vendéglőjében lefolyt, ahol személyzet és gazda szive egész melegével egymást ünnepelte.

Meg kell állnunk és kalapot emelnünk az olyan ritkaságos gazda előtt, aki főnöki szigora daczára nemes jó szivvel, igazságosságával és bölcs tapintatával ugy birja vezetni előkelő üzlete ügyeit, hogy a személyzet ünnepelni kénytelen benne a mintafőnököt, olyan időkben, a mikor a magas palotáktól a kunyhókig csak boijcottra, sztrájkra és hálátlanságra oktatja embereit a megbélyegzett korszellem.

A Klivényi Ferencz vendéglőjének ötvenegy tagból álló személyzete gyült össze ünnepélyesen egy csoportba, hogy az Erzsébet nap alkalmából Klivényi Ferencz angyali jólelkü, kedves nejét. szül. Knechtzberger Erzsébet urnőt üdvözölje.

Összegyültek a Terézvárosi kaszinó és

a földszinti vendéglő alkalmazottai, névszerint a következők: Hack István *főpinczér;* Drozda József és Aszner János *fizető pinczérek;* — Szerényi Ágoston *kaszinó főpinczér;* Toffing Frigyes, Kuhn János, Marton László, Kovács Ferencz, Kovácsovits Ferencz, Végh Ede, Kuczman Ferencz, Schreiner Lajos, Oláh Miklós, Tóth Dezső és Modra Kálmán *éthordók;* Komlósy János, Kirchmayer Menyhért, Dorza János, Kopfer Ede, Leitner Ferencz, Wagner Ferencz, Horvát György és Koch Gábor corfiuk; Szirovetz János, Jennei Ferencz és Grecso István csaposok; Horváth Ferencz csapláros; Dolek Viktor pinczemester; Müller József főszakács, — Tompos Dénes sütő mester, — Bandl Imre 2-dik szakács, — Piti Lajos és Osztatni Ferencz kávé főzők, — Pál István és Bodry Károly ezüst-tisztitók, — Nagy Ferencz mészáros, — Kocsis Lőrincz mindenes, — Roschtil Anna szobaleány, — Erdélyi Erzsébet futóleány — Pásztor Juliána, Stumpf Teréz és Dercsényi Lujza mindenesek, — Szécsei Lidia szakácsné, — Kondor Mari kézileány, — Peischel Anna salátás leány, — Prozorites Róza és Handek Emilia felirónők, — Tamásovics Katalin szakácskézi leány, — Schmicsek András szakács tanoncz, — Kovács Ferenczné gazdaasszony, — Balla Imréné, dada.

Az ünnepies hangulatban összegyült csoportból kilépett *Hack* István főpinczér.

Hack üdvözölte a jóságos lelkü szép urnőt az összes személyzet nevében. Egy mindnyájuk lelkéből fakadt őszinte kivánságot tolmácsolt személyéhez, hogy a jó Isten sokáig éltesse. Ezután átnyujtotta az összes személyzet nagy diszes esoportképét, mintegy kiváló jeléül igaz ragaszkodásuknak.

Mig más rideg morcz üzletember talán kedvetlen, ideges hangon rebbentené szét az ünneplő csoportot, hogy ki-ki menjen és nézzen utánna annak, amiből él. Klivényi elfogadta a percz nagyszerüségét.

Szemeiben ott csillogott két ritka drága gyöngye az igaz meghatottságnak, azalatt mig *Szerémi* Ágoston is másodiknak mondta el a maga jó kivánságait.

Azután szólni akart Klivényiné. A hangja megakadt az elérzékenyüléstől, de többet mondott vele, mint amit talán az ünneplők vártak tőle. Volt egy-egy barátságos kézszoritása hü családtagjaihoz s a többit már férje mondta.

Klivényi Ferencz ugyanis a következő pillanatban elküldött a *Banda* Marczi után.

A Banda Marczi rövidesen beállitott. Megpenegette kedves hegedüjét s rázenditett egy olyan nótára, amit a Bandi Marczi csak a szivéből szokott eljátszani.

Klivényi ezután a személyzetet borozóra hivta össze. Össze ült a nagy nagy szép család és ünnepeltek olyan ünnepet, hogy azt soká megemlegetik.

Egy alkalmas pillanatban, mikor a Banda Marczi szünetet tartott, fölemelkedett helyéről *Hack* István és egy beszéd kiséretében fenékig üritette a főnökért és az urnőért magasra emelt kristály billikomut. Hatalmas éljenriaj követte a szép jelenetet.

Utánna a kaszinó személyzete nevében *Szerémi* Ágoston tartott lendületes beszédet. Szónoki heve elragadta őt s gyönyörü képletekbe bocsájtkozott. Beszélt Erzsébet királyué életéről, azzal kapcsolatban jó öreg királyunk gyásznapjairól. Ő is a Klivényi párt éltette.

Ezután következett be azon ritka fénypntja a lélekemelő ünnepélynek, midőn a gazda ürit poharat személyzete egészsége, boldogsága, üdve javára.

Klivényi Ferencz a maga s a neje nevében szólott. Megköszönte a ragaszkodás a megható nyilvánulását, mely boldoggá tette őt is. Hangsulyozte beszéde folyamán, hogy ő mindig az az ember volt s az lesz a sirig, aki alkalmazottaival szemben mindig csak ez igazságot tartotta szem előtt. Az egyenes ut volt az ő utja hosszu pályájában s egyenetséggel hat személyzetére is. Megeshetett nem egyszer, hogy szigorral lépett föl, hogy szigorával talán fájdalmat is okozott néha személyzete egyik-másik tagjának, de ez neki kötelessége, mert ő is alkalmazotta a nagyközönségnek s *ama szigor az üzleti rend követelménye volt.* Buzditotta őket, hogy ők is mindenkor csak az igaz uton járjanak s boldogulni fognak. Poharat emelt a személyzet egészségére.

Az éljenzés csillapultával Szerémi válaszolt. Hogy Klivényi milyen derék ember, azt jelemezze Szerémi következő felkiáltása: Ilyen gazdát csak hiven lehet szolgálni!

Meg-megujuló kitörő lelkes éljenzés szankczionálta ennek az ötletes mondásnak az igazságát. Beszélt még *Asztner* János, *Hack* István, *Szerémi* Ágoston stb. stb. Igy ünnepelték egymást gazda és munkás.

A toasztok befejeztével rázenditette Banda Marczi:

„. . . Páros élet a legszebb a világon!“

Tánczra perdültek a társaság vigkedvü tagjai s igy mulattak késő hajnalig.

Igy ünneplik a szivjóságot, az igazságot és nemes lelküséget a szocializmus századában azok, akik egy főnők érdemeit kellőképpen méltányolni tudják.

Fényes esemény a vendéglősök történetében!

Ihász György.

Hanyatlásunk okai.

— Visszhang. —

A „*Miért hanyatlunk*“ czimü multkori közleményre én is fogok egyetmást elmondani. Bár a közlemény igen helyesen fejtegi bajainkat, van még nekünk fővárosi vendéglősöknek *azontul* is *rendkivül* sok bajunk. Első sorban feltétlen az, hogy *igen sokan vagyunk ma már ezen a pályán* és sokaságunkat növeli még nagy mértékben az aránytalan távolság egymáshoz, a mennyiben némely utczában korcsma korcsma mellett van, mig azonban van még olyan utcza is, hogy a sarkiakon kivül majd alig van az egész utczában korcsma. Ezeket okvetlen kellene rendezni, vagyha már a meglevőket nem is, de a jövőre nézve hatósági intézkedést kellene kérni, hogy a ki ezután lép erre a pályára, ne legyen kényszerülve a mai siralmas állapotokban részt venni, mert ha az állam a kis dohány-tőzsdék engedélyezésénél kellő figyelmet tud fenttartani arra, hogy *ne jőjjön valamikép igen közel egyik szivar-áruda a másikhoz, miért ne lehetne azt meg tenni a korcsmákkal is.*

Második bajunk a hiteladás. Mert a legtöbb esetben az eszi meg a korcsmáros amugy is kétes jövödelmét, a mennyiben bátran merem állitani, hogy általánosságban az adott hitel 25%-a oda vész, illetve sohse fizetődik meg az illető korcsmárosnak, de nem is csuda, hisz *a törvény a korcsmárost nem pártolja* az adott hitel törvényes behajtását illetőleg.

Ezen dolgon nézetem szerint ugy lehetne segiteni, hogy az összes fővárosi vendéglősök és korcsmárosok egymás között határozatilag az egész főváros területére nézve kijelentenék, hogy *hitelt egyik sem fog többé adni senkinek.* A ki már rászolgált arra, hogy szüksége esetén a korcsmáros segitse őt, inkább adjunk annak időnként kisebb pénzkölcsönt, mert azt azután törvényesen be is lehet hajtani. A mai törvény engedélyezte 2 frt hitellel ugyan nem csinálhatunk semmit, mert az illető, ki hitelt kapott 2 frtnál, nem lehet megállitani, hogy tovább ne kontózzon.

Igaz, hogy talán elöször ez még sulyosbitaná a helyzetet, csökkentené a forgalmunkat, mert azok a kontó nélkül nem élhető vendégek, ellepnék a másfajta bor, sör és pálinkamérő üzleteket, de ezzel nem kellene törődni, mert azok a fizetni nem szerető kontozók, midőn a füszerkereskedő, szatócs- és pálinka házakban már tele lennének adósággal, megtérnének hozzánk kész pénzükért italjainkat fogyasztani.

Harmadszor pedig végtelen nagy baj az is nálunk, hogy *minden vendéglős maga magának él,* a helyett hogy őszi időben, midőn a szüretelési, a borbeszerzési idő van, tömörülnének az uj bor vételénél, a mikor mindenesetre olcsóbban lehetne bevásárolni, ahelyett egyik a másiknak rovására liczitál. A kinek ősszel nincs elég pénze, azt segélyezni kellene, vagy pedig jót álni érte valami humánus pénz intézetnél, igy segithetnénk csak magunkon. Az az én nézetem. A többi hibákról irok még a jövő számban.

Kovács Imre.

Ázsiából.

Roschlapil Károly *Zichy* Jenő gróf erdésze, — a ki most már 3-szor kisérte ez áldozás kész hazafias nemes grófot tudományos utazására. — levelet irt *Szabó* János barátjának, — ő kegyelmessége komornyikjának, Pekingből; melyet Szabó János barátunk szives volt egész terjedelmében, lapunknak közlés végett áttengedni, melyet egész terjedelmében itt közlünk.

*

Peking, 1898. Október 5.

Kedves barátom!

Kjachtából szeptember 3-án indultunk el hárman. Azt talán már tudod is, hogy Bánhidy sem mert neki menni velünk a nehéz utnak: Azt már megirtam, hogy utközben egy patronos láda felrobbant, s az volt a szerencse, hogy én időbe észre vettem a füstöldést, s a szekérből kidobtam, s abban a perczben a levegőbe repült, ha ez a szekeren történik, mindnyájonknak vége lett volna!

Kjachtából két talyigán utaztunk négy napig Urgáig: innen Pekingben a Gobi sivatagon át 29-én érkeztünk, tehát 26 napig tartott ezen igazán nehéz ut. Az éjjelt mindég sátorban négy fok hidegben is töltöttük. Nappal erősen sütött a nap, s gyakran erős szelek voltak; Igy nekem az ugynevezett fükötőben kellett utaznom, azt a nap egészen veresre sütötte; valamenynyünknek a kezünkről s az arczunkról a nap leperzselte a bört. — anyira -- hogy most ugy vedlünk akár csak a kigyó:

Urgától Clalgonik nem termesztenek semmit, a mongolok, semmiféle vetést; ők nomád életet élnek, hust és tejet esznek, télen nyáron sátrokba vannak, marha trágyával főznek, mivel fájuk nincs. A mongol gyerek, fiu és leány egyaránt öt éves korában lóra kerül s lóhátáról őrzi már e kórtól kezdve a gulyát és a ménest; — Ez a teendője haláláig. Ha meghal, kidobják s a teste eltakaritását a kutyák és a halak végzik;

A mongolnál jobb lovast képzelni sem lehet; ő nem megy hanem repül a lóval; A mongol ló szebb a kirgir lónál, nem nagy de szép növésü, feje szép kicsi, 2—3 óra vágtatást fel sem vesz: semmit sem irigyeltem a szegény mongoltól — csak a lovát.

Taligainkkal rendessen 24—26 mongol lovagolt; Jó utban egy taligát két mongol vitt nyeregben: t. i. a taliga két rudjához oda, a hová a lovat fogják egy öt méter hosszu rud volt keresztbe kötve s a rud két két végét egy egy mongol lovas vette a nyeregbe, s igy vágtatott velünk mint a szélvész végig a sivatagon. Hegyekben sok kötelet kötöttek járművünkhez, valamennyien huzták azt a nyeregből, maguk után.

Reggel három órakor keltem, teát főztem, öt órakor mindennap elindultunk, s késő estig utaztunk;

A kegyelmes ur öt drb tuzok madarat lőtt. ezeket megkopasztottam, s pompás levest főztem belölle, a mely müvészetemmel mindnyájan megvoltunk elégedve. Több sivatag tyukot is lőttünk, ezeket trágya tüznél nyársan megsütöttem, persze rémittő trágya büze volt, dehát azért megettük, mivel farkas étvágyal rendelkeztünk; egyáltalán dolgom volt elég.

Chalgártól négy nap Palonki-non-utaztunk; Ez egy házikó melyet két öszvér viz, s csak egy utas üllhet benne; ebben az utazás kimondhatatlanul kellemetlen volt: Ugy ingadozott ezen kinzó kamara az öszvérek hátán, hogy az ember szinte tengeri betegséget kapott benne; Szerencsére Chinában az utak rosszasága miatt csak lépésben lehet utazni, — igy aztán négy óra hosszát is egy folytában gyalogoltam, a kedves Palonkin után, az öszvérek örömére, mivel addig is könnyebb terhet vittek;

Chalgánnál láttuk az első kinai falat. Itt kezdőtött a tulajdon képeni china, innen már termékeny vidék között utaztunk, A czitrom, köles aratást s a burgonya szedést ebben az időben végezték a chinaiak. A gyümölcs itt sok és olcsó, mindennap eszünk jó szőlőtt!

A chinai városok csunyák, s kimondhatatlanul piszkosak és büdössek, legjobban érzem magam, ha a lakásomon vagyok; eleinte mikor ideérkeztünk, nem is volt tanácsos az utczákon járni, mert roppant zavar, tökéletes forradalom volt; több europait, de különössen az angolokat, holtra verték a czopfos chinaiak; most azonban német, orosz, s angol katonák tartják fenn a rendet, — hogy mi lesz a vége, Isten tudja!

A kegyelmes ur tiszteletét küldi ugy neked, mint kedves nődnek! Ugy a kegyelmes ur mint én örvendek, hogy egésséged helyre állott: De most már vigyázz is ám arra. Ne hogy megeröltesd magad holmi szinházi előadással, Nem neked való már a komédia, ugy sem hoz az a konyhára semmit!

Fogadd tiszteleten nyilvánitását a menynyei birodalom fővárosából.

Port-Saidba irhatnál néhány sort nekem:

Maradtam igaz barátod

Roschlapil Károly
gróf Zichy Jenő exp. tagja.

Előfizetőinkhez!

Az év vége felé járunk.

Lapunk innen-onnan a XV-ik évfolyamába lép. Bekopogtatunk az olvasóhoz és szerényen kérjük pártfogását.

Lapunkat a pártfogás alapitotta meg s tette erőssé.

A pártfogás tette erőssé, mert szerénytelenség nélkül legyen mondva, a pártfogást megérdemeltük.

Tizennégy éve küzdünk a vendéglős-ipar nemes érdekeiért. Küzdünk szivvel, lélekkel. Kivánságainkat és jogos követeléseinket kimélet nélkül hangoztattuk fölfelé és lefelé. Nem sajnáltunk időt és fáradtságot, hogy ügyünket diadalra vigyük. Tetemes erkölcsi és anyagi áldozatok árán tudtuk ügyünket országos kérdéssé tenni, melynek meg kell oldódni a legközelebbi jövőben.

Lapunk tizennégy év folyamán nélkülözhetlenné vált, ugy hivatásánál, mint kiváló beltartalmánál fogva.

Most előfizetésre szólitjuk fel t. olvasóinkat. Kérjük vendéglőseinket és pinczéreinket, hogy becsületes munkálkodásunk jutalmául fizessenek elő a lapra, amely tizennégy év óta védelmezi érdekeiket.

A harczban becsülettel megállottunk. Megérdemli a zászló, amelyet fölemeltünk, hogy kétszer annyian sorakozzanak körülötte. A zászlót megtéphették szent ügyünk ellenei, de meg nem hajthattak azok előtt, akik a vendéglős ügy Gesslereiként álltak a haladás elébe.

Vagyunk *sokan,* de még nem *elegen.* Hogy kivivhassuk érdekeinket elegen kell lennünk. Azért felkérünk minden olvasónkat, hogy ügyünk érdekében nemes feladatnak tartsa *maga mellé még egy előfizetőt szerezni.*

A „*Vendéglősök Lapja*“ szivéből, lelkéből, tőről metszett magyar lap. Uttörője volt a magyarosodásnak már bölcsőjében s az marad a siríg. Magyarországon minden vendéglősnek, aki itt él, aki a Haza kenyerét eszi, kötelessége követelni, hogy *szakirodalma minden izében magyar legyen.* Ki vele az idegennel, aki nem pirul idegen hangon csiripelni. *Magyar vendéglősök vagyunk, kötelességünk hazafias szellemben élni. Csak ugy várhatunk Istentől áldást, a Hazától hálát, a magyar közönségtől pártfogást.*

A szaksajtó csak ugy vivhat ki diadalokat, csak ugy szolgálht önzetlenül a szent közérdeket, ha senki emberfiának magát le nem kötelezi. A „Vendéglősök Lapja“ *hivatalosa sok testületnek, de lekötelezettje senkinek sem.* Lapunk kiméletlenül vág mindenüvé, ahol megérdemlik és nem zárkózik el az érdemek méltatása elől, még az ellenséggel szemben sem.

Ujúlt erővel indulunk a *XV-ik évfolyama elé.* Ez az év talán nagyon sok jót hoz számunkra. Nehéz esztendő lesz, azért hatalmasan felfegyverkeztünk.

Lapunk szerkesztősége tűzpróbált tollu munkatársakkal sorakozik a szerkesztő körül. *Kitünő tollu vezérczikkirókat szerződtettünk, akik a szak-ügyeknek alapos ismerői.*

Lapunkban helyt adunk mindennek, ami üdvös, ami a közbajokkal foglalkozik. Igy indulunk Isten segitségével a XV-ik évfolyamnak.

Lapunk előfizetési ára ezentul is:

Egész évre	6	frt —	kr.
Háromnegyed évre	4	„ 50	„
Fél évre	3	„ —	„
Negyed évre	1	„ 50	„

Azoknak az előzetőknek, akik ebben a hónapban már előfizetnek, a deczemberi lappéldányokat *ingyen* küldjük meg.

Kérjük *az előfizetések mielőbbi megujitását*, hogy a szétküldésben zavarok ne merüljenek föl.

A „Vendéglősök Lapját“ mindenki ismeri. A pártfogást kiérdemeltük és jövőre is ki fogjuk érdemelni.

Föl tehát a zászlóval! Isten segedelmével, előre! A XV-ik évfolyamba!

Hazafias üdvözlettel

Budapest, 1898. november hó.

Ihász György,
felelős szerkesztő és kiadótulajdonos.

KÜLÖNFÉLÉK.

Michl József. †

Ismét kidőlt egy azon hevesek közül, kik ifjuságuk kezdetétől, a pinczérség tövises pályájára lépve, kitartó, önzetlen fáradság árán magnknak jövőt allaplttanak. És most, midőn már élvezhette volna törekvésének gyümölcseit, jött az irgalmatlan halál, kiragadva őt szeretettei köréből, itthagyva kesergő nejét, egyetlen fiát, bánatos kartársait, számos jóbarátot és ismerőseit.

Michl József, az aradi szinházi sörcsarnok bérlője, a pinczér-egyletnek sok éven át volt érdemdus alelnöke, az aradi vendéglős- és kávések ipartársulatának volt elnöke, az aradi vendéglősök szikviz-gyár részvény-társaság volt megalapitója és elnöke, és számos jótékony egyesületnek volt előmozditója, november hó 25-én rövid szenvedés után elhunyt. Temetésén, mely 27-én délután 3 órakor ment végbe a közönség impozáns részvéte mellett. A következő testületek, valamennyien zászlójuk alatt vonultak ki, é. p.

Az aradi önk. tüzoltó-egylet, Ifj. *Schor* Béla vezetése alatt.

Az aradi kavések és vendéglősök ipartársulata *Nagy* Lajos elnök vezetése alatt.

Az aradi dalegylet *Zemplényi* Sándor és *Hámedli* Ferencz elnökök vezetése alatt.

Az aradi vendéglősök szikviz-gyára részvény-társaság, *Földesi* Lajos és *Gavrilette* Miklós igazgatók vezetése alatt.

A pinczér-egylet *Schwartz* Márton választmányi tag vezetése alatt.

A magyarvárosi jótékony-testület *Huzó* István elnök vezetése alatt.

A Kossuth Lajos jótékony-testület *Nagy* Kálmán elnök vezetése alatt.

Különösen megemlitendő az aradi dalegylet, mely az elhunyt koporsója felett több, igazán megható, és müvészi preczisitással párosult gyászdalt énekelt. Koporsóját, melyet oldalról az aradi pinczér-egylet 3—3 gyászba öltözött tagja kisért, szebbnélszebb koszoruk fedték.

Találja meg az elhunyt azt a nyugalmat, melyet munkás életével kiérdemelt.

Olvasóink ujévi üdözletei!

Értesitjük olvasóinkat, hogy lapunkban, mint minden évben, most ujévkor is külön rovatot nyitunk, amelyet a közönség rendelkezésére bocsájtunk, hogy a nyilvánossvg utján kivánhasson boldog ujévet a kartársaknak, jóakaróknak és ismerősöknek. Egy-egy ilyen gratulácziό közlése 1 forintba kerül, amelyet már most is elfogad kiadóhivatalunk. Miután januári számunk nem 5-ikén, hanem 1-én, ujév napján jelenik meg, a közlési dij folyó hónap 25-ikéig beküldendő.

— **Lapunk vendége.** Szerkesztőségünkben kiváló vendég kereste föl mult hó 26-ikán. Felelős szerkesztőnket meglátogatta *Horváth* Ádám dr. jógakadémiai tanár, országgyülési képviselő, a „*Kecskemét*“ főszerkesztője. A kiváló jeles képviselő, tanár és publiczista neve ismerős olvasóink előtt. Ő az, aki a képviselőházba benyujtotta vendéglőseinknek a lapunk mozgalmából keletkezett 5000 aláirásos kérvényét. Ő fogja a házban azt támogatni, ha napirendre kerül. Mintegy három óra hosszat időzött szerkesztőségünkben: amely idő alatt kellemesen cseveget el a szerkesztőség tagjaival.

— **Eljegyzés.** Szegeden a Kass-féle Vigató főpinczére *Koronya* Imre eljegyezte *Kovács* Mariska kisasszonyt, *Kovács* Márton szegedi vállalkozó szép és kellemdús leányát. Isten áldása legyen a kötendő frigyen!

— **Esküvő.** *Bakos* Antal a dorozsmai nagyvendéglő derék bérlője mult hónap 21-ikén esküdött örök hűséget *Horváth* Róza kisasszonynak *Horváth* Jenő és testvére a szegedi Haggenmacher sörcsarnok bérlőjének bájos növérének.

— **Halálozás.** *Ballon* András fővárosi vendéglős hosszas szenvedés után életének 47-ik évében jobblétre szenderült. Temetése mult hónap 27-ikén nagy részvét mellett ment végbe. Béke poraira.— Czifrák József csepregi vendéglős hosszas betegség után elhunyt. Neje és három gyermeke siratja. Béke poraira!

— **Üzleti hirek:** *Hajnal* Aladár kaposvárt a „Hungária“ szállodában, — *Bilityi* Mátyás szentesen a Goda-féle nagyszálloda kávéházában *Schöntheil* Miksa Kolozsvárt a Biasini kávéházban főpinczéri állást nyertek. — Marosvásárhelyt a „Transylvánia“-ban *Szathmáry* Kálmán *Potyondy* József pedig a Letzter-féle étteremben foglalták el főpinczéri állásukat — *Jakab* Károly Zsolnáról Székesfehérvárra utazott. — Trencsénben *Szarka* István barátunknál *Kittner* János főpinczéri állást nyert.

— **Vendéglő átvétel.** *Szabó* Lajos ismert nevü szaktársunk a gyertyánligeti fürdő bérlője Budapesten a nefelejcs utca 27. sz. a. lévő vendéglőt vette át.

— **Mezőtúron** a „Nemzetí szállodát“ annak derék tulajdonosa *Kálmán* Sándor diszesen átalakitotta s azt a mult hónap végével megnyitotta.

— **Kun-Félegyházán.** az épitkezés alatt álló uj szállodát, melynek bérletére lapunk is hirdetett pályázatott — *Dekker* János, a Szegedi „Tisza kávéház“ volt főpinczére vette bérbe.

— **Vendéglő átvétel.** Budapesten a Kerepesi ut 61. sz. alatt lévő volt Fleischmann-féle vendéglőt *Hirschl* Mihály barátunk az „Emke“ kávéház volt derék főpinczére vette át s azt teljesen ujjá alakitatta. *Hirschl* Miska barátunk diszes vendéglőjét jó konyháját és kitünő borait ajánljuk a Budapestre érkező szaktársaink becses figyelmébe.

— **A győri pinczér egylet.** novemberre szóló „*Havi Értesitő*“-je megjelent. Tartalma a szokott változásokkal foglalkozik. Az értesitő negyedik oldalán, a havi jelentésben panaszkodik ellen, miduntalan akad egy egy „kartárs“ aki békétlenséget okoz. Maid jótanácsokkal szolgál olvasóinak s óvja őket, hogy ne legyenek „ujságirók“, maradjanak meg pinczéreknek, sokkal nagyobb dicsőségükre válik. Czéloz tudnilik azokra a pinczérekre, akik gyakran hirlapi nyilatkozatokkal zavarják a közbékét. Végül inti a kartársakat a jó egyetértésre.

— **Étel- és italisme.** Egy ily czimű kézi szakkönyvre küldte be előfizetési felhivását *Szauer* Sándor, a szerző. A felhivás szerint a könyv 1899 január végén jelenik meg, 14 nyomtatott ivre 224 oldalra terjedő könyv lesz, amely ismerteti a leltárkezelést, teritést, felszolgálást, étlap összeállitást, s a többi. A felhiváshoz gyüjtő iv is van csatolva. A könyv ára 2 frt lesz, amelyet *Szeiler Henrik udódai* könyvkiadó czéghez kell küldeni. Ha megjelenik bővebben fogunk beszélni róla.

— **Kávéház átvétel.** *Schreiner* Antal régi barátunk volt nagybecskereki szállodás átvette Szegeden a „Korona“ kávéházat. Schreiner barátunknak — ki a budapesti kerepesi uti Karikás-féle vendéglöt óhajtotta átvenni s azt nevének *Sümegire* való magyorostásával az „Árva veréb“-hez czimezni — örömmel gratulálunk. Kivánjuk, hogy a szegedi jó magyar közönség tömeges látogatása tegye virágzóvá uj üzletét.

— **A deési vasuti vendéglőt.** *Keller* Sándor az ottani „Nagy fa“ szálloda volt bérlője vette át.

— **Kolozsvárott** a vendéglős ipar egyik kiváló mivelője *Berschy* Ferencz szaktársunk uj sörcsarnokot nyitott. A „Minta sörcsarnok“ már is egyik legkedveltebb gyülhelye lett az ottani előkelő vendégközönségnek.

— **A tokajhegyaljai szüret.** *Molnár* István főispán felhivására eddig Tokaj-Hegyalja tizenkilencz községe jelentette be a rekonstruált szőlőkben az idén termett bormennyiséget. E jelentések szerint a 19 község ujonan betelepitett szőlőiben 1898-ban összesen 10.489 135 literes hordó bor termett. Legnagyobb volt az eredmény Tállyán [3073 hordó], Sátoralja-Ujhelyen [1500 h.], Tolcsván [1193 h.], Tarszalon [869 h.], Ó-Liszkán [585 h.], Sárospatakon [460 h.], Szőlőskén [404 h.], Mádon [240 h.], B.-Zsadányon [257 h.], és Szegilongon [121 h.]. Tokaj határában ugyan a legtöbb bor [2478 h.] termett, de ezt nagyrészt régi szőlőkben szürték. A egyes helyiségekben a bor átlagos eladási ára 80—170 korona volt. 12 hegyaljai községben az elpusztult szőlők részint még parlagon állanak, részint pedig most forgatják.

— **Katalin-bál.** *Kotsy* Antal vendéglős szaktársunk Pacsán, a keszthelyi zenekar közreműködésével mult hó 27-ikén igen sikerült zártkörü Katalin-bált rendezett. Zalvármegye számos előkelősége részt vett a kedélyes tánczestélyen.

— **Szálloda átvétel.** Erzsébetvároson az ottani nagyszállodát *Kass* Béla jeles szaktársunk vette meg *Hersch* Sámuel szállodástól, ki jelenleg Budapesten a király-utca 47 sz. alatt vendéglős. Mindkettőjüknek sok szerencsét kivánunk!

— **Vendéglő átvétel.** Györött a volt Herczeg-féle vendéglőt *Murlasits* Pál jeles szaktársunk vette át. Murlasits barátunk kitünő szakember, a győri előkelő közönség pártolására valóban érdemes. Sok szerencsét!

— **A főpinczérekhez!** A főpinczérek érdekeit mindenkor önzetlenül képviseltük Minden nevezetesebb alkalommal fölemeltük tiltakozó szavunkat, ha sérelmeikről volt szó. Képviselni fogjuk érdekeiket ezentul is. Jogos tehát a kérelmünk akkor, midőn a főpinczérek viszonttámogatását kérjük. Pártfogoljanak bennünket. Legyen törekvésük, hogy a „*Vendéglősök Lapja*“ minden üzletben ott legyen. Megrendelheti azt a *személyzet közös költségen is.* A főpinczérek érdekében inditott mozgalmunk a közel jövőben nagyobb hullámokat fog verni. Hisszük, hogy ezt a mozgalmat élénk figyelemmel fogja minden főpinczér kisérni s nem sajnálja a támogatást a laptól, amely a nagy világban egyedül áll a főpinczérek érdekeinek támogatásában. Tőlük kérhetjük és várhatjuk a támogatást legjogosabban.

NYILT TÉR. *)

Vendéglő helyiség

azonnal kiadandó a buda-cörsi uton. Czim megtudható a kiadó hivatalban.

*) E rovatban közlöttekért nem vállal felelőséget a szerkesztő.

Molnár Vilmos

cs. és kir. szab.

sérvkötész és kesztyügyáros.

Dusan felszerelt raktár *minden e szakmába vágó különlegességekben.*

Budapesten, VII. ker., Károly-körut 19. szám.

Kizárólag itt kapható a *legjobbnak elismert* **szabadalmazott kettős és egyoldalu sérvkötő.**

Egyedül az én pelottáim vannak ugy készitve, hogy *bármily testtartáshoz és testmozgáshoz simulnak* s rugalmas ellenállásuk minden más készitménynél nagyobb és állandóbb.

Pelottáimnál *feldörzsölések, bőrlobbok, maródások s kellemetlen nyomási érzések* ki vannak zárva.

Sérvkötőim ára a legjutányosabb.

A legszebb és legtartósabb **keztyük** nálam kaphatók.

Egyetlen raktár a *legczélszerübb s elpusztithatlan*, legkülönfélébb

pinczér-táskákban,

melyekre különösen felhivom a vendéglős és pinczér urak figyelmét. Tisztelettel

MOLNÁR VILMOS.

Nőtlen fiatal **szakács**, ki báró *Vécsey* Józsefné ő méltósága *konyháján tanult*, uradalomban állást keres. Szives megkeresések a kiadóhivatalba czimzendők.

Berkán Gyula

papir-kárpit raktára.

Budapest, VI. Bajnok-utcza 28.

Elvállalja **kávéházak, szállodák, korcsmahelyiségek** és **privát házak** kárpitozását mérsékelt árak mellet.

Kárpitok dusan felszerelt raktárában választhatók. Költségvetéseket és árjegyzéket ingyen és bérmentve küld

Alapittatott 1869.

Kitünőnek bizonyult

SÖRMÉRŐ KÉSZÜLÉKEK

lég- vagy szénsavnyomással

szabadalmazott hűtővel

ajánlja

Watterich Arnold

BUDAPEST, dohány-utcza 5.

Költségvetés ingyen.

Sörszivattyu, sörpezsgőcsapok, minden borbetegség elleni czikkek.

Essencziák a **rum-, likör-** és **eczetkészitéshez** hideg uton, minden készülék nélkül.

Képes árjegyzék és kezelési könyv ingyen.

Szálloda bérbeadás.

Horvátország egyik előkelő városában, hol megyei székhely, kir. törvényszék, kir. adóhivatal, kir. járásbiróság és más egyéb hivatalok is vannak, ugyszintén sok kereskedő és iparos lakik és jó országos és hetivásárokkal bir egy egészen ujonnan épült egyedül álló **első rangu szálloda** családi körülmények miatt **bérbe adatik.** — Bővebb értesitést ad e lapok kiadóhivatala.

Eladó bor és szilvórium.

Kismányai *Mitsky* Sándor pinczéjében *Puszta-Dánoson*, utolsó posta és vasntállo más is Pilis, nagyobb mennyiségü

ó szilvórium

és olasz rizling, kadarka és kövidinka idei termésü **bor** áll eladásra.

Boreladás.

Izsákon, (Pest m.) körül-belül 800—900 hektoliternyi **bortermés** (többnyire Risling) erjedés után **seprő nélkül**, lefejtve, 20—22 frtjával eladó. — A termés megtekinthető Izsákon a „Maurer-telep“-en.

A „Kakas Márton“-ból.

A magyar képviselőházban obstrukcziós vitát rendeztek az ellenzéki érzelmü honatyák. Megesett, hogy gyertya mellett éjfélig verték könyvekkel, botokkal és kefékkel a padokat.

A képviselőház földszintjén van egy „buffet“. Ez a buffet teljesen kiürült. Az obstrukcziós vita alatt nem győzött elég élelmet és italt bevásárolni a vendéglős.

Izgatott volt mindenki, aki a hazai ügyek iránt csak egy kicsit érdeklődik.

Ez alkalomból a „*Kakas Márton*“ a következőkben fedezte fel a rejtelmes rébuszt:

„*Ki a legboldogabb ember?*



Drechsler Béla, a képviselőház vendéglőse.

*

Ehhez a pompásan csatanó élczhez csak annyit teszünk hozzá, hogy *jellemző* is!



Kizárólagos szabadalom
a „FAVORIT“
szikvizfejek gyártására.

Óvakodjunk az utánzatoktól!

Palóczy okl. gyógyszerész
és Társai

Telefon 61—19. Budapest, VII., Dob utcza 107.

Szikvizgépgyár, szifonfejgyár
és mechanikai műhely.

Ezen **szabadalmazott** szifonfejek, az eddigi forgalomban levő régi szifonfejekkel üzött **egészségellenes visszaéléseket lehetetlenné teszik.**

Arjegyzékkel és részletes költségvetéssel szivesen szolgálunk.

Székesfővárosi Házfelügyelők Lapja

II-ik évfolyam.

Szerkeszti: **Palotai Csorba Ákos** ügyvéd.

Kiadótulajdonos: **Gubek István**

Megjelenik minden hónapban háromszor és pedig 1, 10 és 20-án.

E lap a vendéglősök hirdetésére a legalkalmasabb, mert a házfelügyelők ezek alapján ajánlhatják a bérházak lakóinak a hirdetett vendéglői áruczikkeket.

Előfizetési ára: **Egész évre 4 frt, félévre 2 frt, egy hóra 1 frt.**

Mutatványszámokat kivánatra *ingyen* küld a kiadóhivatal:

BUDAPESTEN,

VIII. ker., Kerepesi-ut 55. sz. I. em. 21. ajtó.

Eladó vendéglő.

Erzsébetfalván a vasuti áliomás közelében Hajnal-utcza és Baross-utcza sarkán elutazás miatt egy szép vendéglő, élénk forgalommal, berendezéssel és joggal együtt ***örök áron eladó.*** Tudakozódhatni **Czuni Lajosnál** Erzsébetfalván, Hajnal-utcza 28. szám.



Sok pénz!

takaritható meg évente, csekély befektetéssel nagyobb helyiségekben u. m. **hivatalokban, irodákban, kávéházakban, gyárakban, üzletekben** stb. stb. a kitünőnek bizonyult s szaktekintélyek által elismert

Fortuna gáz-izzótest Auer-háló védőkkel

való felszereléssel.

Biztos sikerért jótállás!

Kezelése a lehető legegyszerübb.

Ára darabonként 40 kr.

Kapható és megrendelhető a szaűadalomtulajdonosnál:

Höfle Károly keztyügyáros

Budapest, VIII., József-körut 59|61.

TÖRÖK BÓDOG

füszer-, csemege-, tea és rum kereskedő

BUDAPEST,

Kerepesi-út 44. a Népszinház átelleneben.

Ajánlja:

Cukor legfin. lund. 1 K. —.40

Kávé:

Cuba legszebb	1 K.	2.20
Ceylon „	1 „	2.—
„ finom	1 „	1.80
Arany Java I.	1 „	2.20
„ „ II	1 „	2.—
Mocca arabiai	1 „	2.10

Tea:

Mandarin keverék	1 K.	10.—
Császár keverék	1 „	8.—
3 féle keverék	1 „	9.—
Souchong I.	1 „	4.—
Por tea	1 „	3.—

Rum:

Braziliai	$1^1/_2$ liter	1.40
„	1 „	1.—
„	$1^1/_2$ „	—.50
Jamaicai	1 „	1.50
„	$^1/_2$ „	—.80
Ananas	1 „	1.50
„	$^1/_2$ „	1.30

Sonka:

Prágai I.	1 K.	1.20
Kassai	1 K.	1.—
Zneimi uborka	$^1/_1$ ü.	1.30
„ „	$^1/_2$ „	—.80
„ „	$^1/_4$ „	—.45

Pezsgő:

Törley Talismann	2.20
Luis Francois	2.20
Huber Gentri Clue	2.20
Prince of Vales	2.20
Litke Sport	2.29
Carte blance	1.20
Jokey Club	1.20
Korona	1.20

Friss töltésü belés külföldi ásvány vizek.

Szőlőszeti és Borászati Lap

19-ik évfolyam.

Megjelen Kassán minden héten csütörtökön.

ELŐFIZETÉSI ÁRA:
Egész évre . . . 4 frt
Fél évre . . . . . 2 frt
Egyes szám ára 10 kr.

Szerkesztő és kiadótulajdonos:
MAURER JÁNOS.

HIRDETÉSEKET elfogad a kiadóhivatal. Czikkeink utánnyomásal a forrás megnevezése nélkül tilos.

Egyes szám 10 kr.



SIPULUSZ LAPJA

KAKASMÁRTON

Egyes szám 10 kr.

Magyarország legkedveltebb élclapja.

Megjelen minden vasárnap.

Előfizetési ár:

Egész évre . . . . . 4 frt.
Fél évre . . . . . 2 frt.
Negyed évre . . . . . 1 frt.

Szerkesztőség és kiadóhivatal

Budapest, VIII., Rökk-Szilárd-utcza 4. szám.

Kedvezmény a vendéglősöknek!

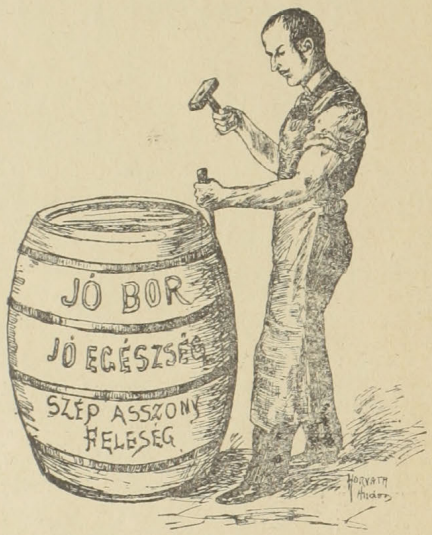

ILLENCZ JÁNOS

kádármester,

Budapest, Tisztviselőtelep, Elnök-utcu 26.

Illencz Károlynak a „Kádár"-hoz czimzett vendéglőjénél (saját ház).

Kádár-műhelye készletben tart uj hordókat

15 literesektől 300 literesekig.

Nagyobb hordók s minden e szakmába vágó tárgyak megrendelésre gyorsan készittetnek. Javitásokat elfogad rögtön és pontosan teljesit. Elvállalja a hordók tisztitását. A t. vendéglős urak számára **jutányos árak** s az a kedvezmény, hogy az uj hordókat kiforrázva, a javitásra adottakat kitisztitva szolgáltatjuk vissza. Hordótisztitások esetleg a megrendelők pinczéjénél eszközöltetnek.

Leander-tartók gyorsan és olcsón készittetnek.

Megkeresések személyesen és levélben eszközölhetők, vagy e lap szerkesztősége utján.
Jó állapotban levő **transport-hordók** igen jutányosan kaphatók.

Vidéki megrendelések az állomástól el és az állomásra visszaszállittatnak.

Tisztelettel

Illencz János

kádármester,

X. Tisztviselőtelep, elnök-u.

A hordókat a háztól és a házhoz szallitja.

MUSTÁR!

Eredeti Franicza mód

Mocznik L.

Cs. és kir. szab. **CONSERV-GYÁROS.**

Budapest, VIII. Alföldi-u. 10. sz.

Budapest elsőrendü vendéglősök szállitója.

Árjegyzékat küld kivánatra.

Szelnár Vilmos

ezelőtt Dengler Antal

mű- és kereskedelmi kertész

virág- és növény-csarnoka

BUDAPEST,

kerti helyisége: VII., Gizella-út 45 és 47.

Ajánlja a legizlésesebb báli és lakodalmi csokrokat, élő- virágokból kötött koszorukat, virágasztalok, vendéglők és éttermek stb. diszitését a legjutányosabb árak mellett.

Vidéki megrendelések minden időben pontosan eszközöltetnek.

Nincs rossz bor!
Nincs rossz étel!
Nincs türelmetlen, ideges vendég!
abban a vendéglőben, a hova a

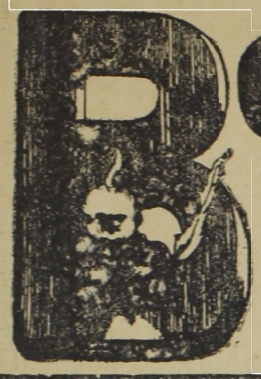

BORSSZEM JANKÓ

a legjobb magyar élczlap jár

A „BORSSZEM JANKÓ" előfizetési ára negyedévre csak 2 forint.

Előfizetők gyönyörü szines falinaptárt kapnak ingyen a »BORSSZEM JANKÓ« ismert alakjaival.

Megrendelő czim: **Borsszem Jankó kiadóhivatala, Budapest, Ferenczlek-tere 3. sz.**

Eladó vendéglők.

Számos kisebb és nagyobb fővárosi és vidéki **vendéglő-üzletek, kávéházak** és **szállodák** eladatnak. Venni, vagy bérleni szándékozók forduljanak **Ihász György, országos közvetitő intézetéhez.** Budapest VII., Akáczfa-utcza 3. sz.

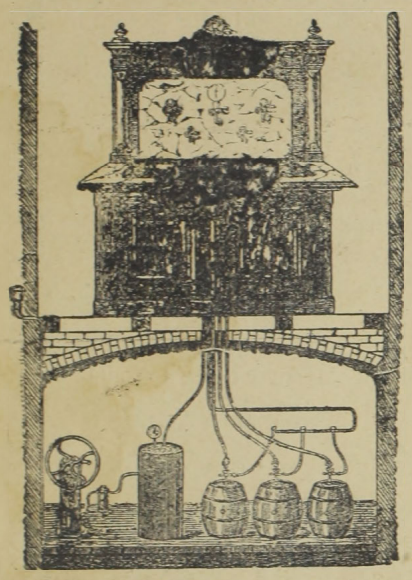

Hirmann Ferencz

réz-áru gyára,

Budapest, VII, Csányi-utcza 9. sz.

Gyári

sörkimérő készüléket

légnyomással és szab. sörhütővel.

Elvállal régi készülékek átalakitását.

Nagy választék

bor- és sörcsapokban,

valamint mindennemü szivattyukban.

Javitások legolcsóbban és leggyorsabban eszközöltetnek.

Költségvetésekkel kivánatra dijtalanul szolgálok.

EUPHONION

a legjobb zenélő automata

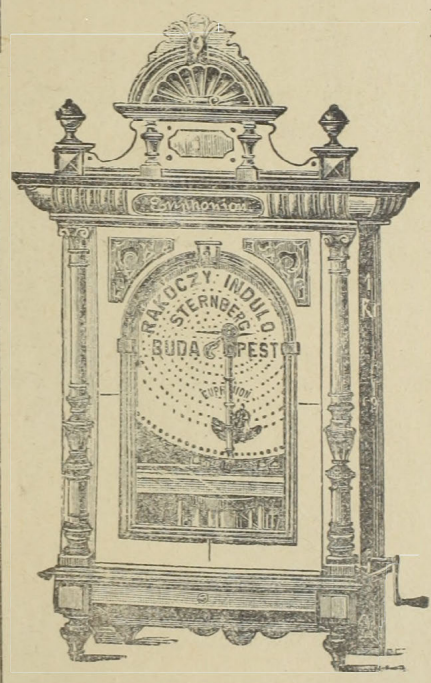

Hangja felülmulhatatlanul erős és kellemes.

Szerkezete tartós.

Kiállitása a legdiszesebb.

Sternberg Armin és Testvére

hangszer-gyár

cs. és kir. udvari szállitók.

Zenélő-automaták főraktára

BUDAPEST,

VII., Kerepesi-ut 36. sz.

Számoló czédulák és diszes plakát ingyen.

• Árjegyzék dijtalan. •

Zenélő automatákról külön árjegyzék

Szálloda megnyitás.

Van szerencsém a nagyérdemü közönségnek ezennel tisztetettel tudomására hozni, hogy Budapesten, a **külső kerepesi-ut 36|B. szám** alatt levő „**Ferencz József laktanyához**" czimzett

szállodát átvettem

s azt a jelen kor igényeinek **megfelelőleg rendeztem** be, s azt **személyesen fogom vezetni.**

A midőn ezt szives tudomás vétel végett ezennel tudomására hozom, nem mulaszthatom el előre is biztositani, hogy minden törekvésem oda fog irányulni, hogy a legpontosabb kiszolgálás által a nagyérdemü közönség teljes megelégedését kiérdemeljem.

Egyidejüleg kérem miszerint engem ezen uj vállalatban szives pártfogásába venni kegyeskedjék, mely kérésem után maradtam.

kiváló tisztelettel

Mószer Károly

szálloda tulajdonos

a Pannonia és Vadászkürt szálloda volt főpinczére.

Telefon 58—35. *Telefon 58—35.*

NIEMETZ GYULA

törvényszékileg bejegyzett

üzletek adás és vevési ügynöksége

közvetit: szálloda, kávéház és vendéglői üzleteket a fővárosban és vidéken.

Iroda: Budapest, VIII. Rökk Szilárd-utcza 18. sz.

a népszinház mellett.

Megbizások lelkiismeretesen, pontosan és a legnagyobb titoktartás mellett gyorsan teljesittetnek.

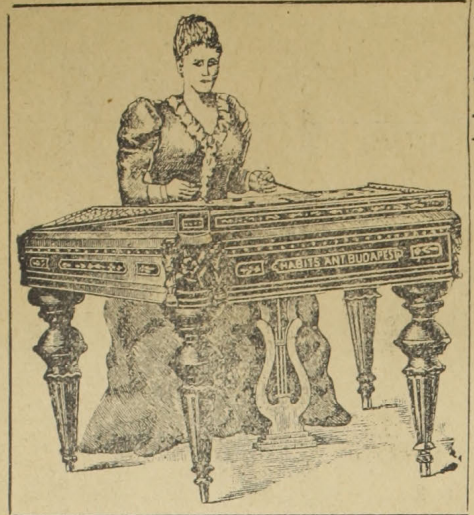

A magyar zeneiskola

III. ker. zeneiskola.

X. ker. zeneiskola

és több intézetek

szállitója.

Cimbalmok

melyek az Ezredéves kiállitáson az **első díjjal** *egyedül lettek kitüntetve* s igy az illetékes *zenekapacitások által* is minden tekintetben a *legkitünöbbeknek lettek és vannak elismerve*, jutányos áron kaphatók

HABITS ANTAL

hangszerész, különl. czimbalomkészitőnél

BUDAPEST, VIII. ERZSÉBET-KÖRUT 42.

Javitások elfogadtatnak. Árjegyzéket ingyen és bérmentve küld.

József főherczeg ő csász. és kir. fensége udvari szállitója.
Fülöp szász Coburg-Gothai herczeg ő kir. fensége szállitója.

Sürgönyczim: **Gottschlig Budapest.** **Telefon 57—86.**

Gottschlig tea-, rum- és cognac-nagykereskedő Ágoston Budapest

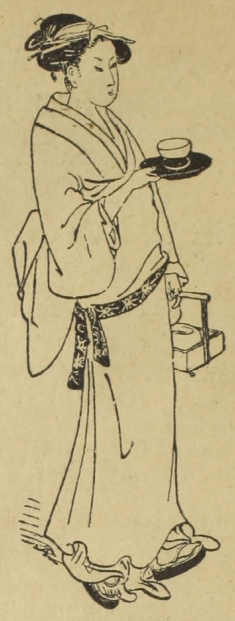

Központi iroda:
IV., Váczi-utcza 4. szám.

RAKTÁRAK:

IV., Váczi-utcza 6. sz. „a Mandarinhoz"
a Városház-tér mellett.

VI., Andrássy-ut 23. „Hong-Cong városához"
a kir. opera átellenében

IV., Egyetem-tér, Egyetem-utcza sarkán, a „Japán nőhöz"

KIVITELI PINCZÉK:

X., Kőbánya, Füzér utcza 9. szám.

Közvetlen behozatalu valódi chinai és orosz karaván-teák, Jamaica-, Braziliai és Cuba-rumok, frania czcognacok, likörök a legfinomabb minőségben, eredeti csomagok és palaczkokban, eredeti árak mellett.

Árjegyzék ingyen és bérmentve

18468/ki. 898

Hirdetmény.

GYÖNGYÖS város képviselőtestületének 238|XXIII. 898. sz. határozatával a p.-benei

„Mátrafüred" vendéglő és korcsma

továbbá az ugyanottani **fürdőkorcsma** is 1899. január 1-től kezdődő három évi időtartamra **haszonbérbe adatik.**

Ennek folytán a város tulajdonához tartozó ezen vendéglő és korcsmáltatási jog haszonbérbe adására árverési határnapul **f. évi deczemher hó 14. napjának délelőtt 10 órája** Gyöngyös város közházának nagytermében ezennel kitüzetik s arra az árverezni szándékozók meghivatnak.

Az árverési feltételek Dudás Adolf tanácsos előadótól tudhatók meg.

Gyöngyösön, 1898. november 19-én tartott tanácsülésben.

Baltás Ferencz,
polgármester.

Nyomatott Márián György könyvnyomdájában, Budapest, VIII. Mária-utcza 11.

XIV-ik évfolyam. 1898. 24. szám. Budapest, deczember 20-án.

VENDÉGLŐSÖK LAPJA

„PINCZÉREK LAPJA“

A hazai szállodások, vendéglősök, kávések, pinczérek és kávéházi-segédek érdekeit felkaroló szakközlöny.

„Az első magyar orsz. pinczemesterek és pinczemunkások egylete“. a „Budapesti kávéház segéd-egylet“, a „Szatmár-Németi pinczér-egytet“, a „Székesfejérvári pinczér-egylet“, a „Szombathelyi pinczér betegsegélyző-egylet“, a „Győri pinczér-egylet“, a „Révkomáromi vendéglősök- és kávések ipartársulata“, az „Aradi pinczér-egylet“nek, a „Szabadkai pinczér-egylet“-nek, az „Aradi vendéglősök- és kávések-egyesülete“-nek, az „Ujvidéki szállodások-, vendéglősök- és kávések ipartársulatának“, a „Miskolczi pinczér-egylet“-nek és a „Kassai vendéglősök-, kávések-, korcsmárosok- és pinczérek-egyleté“-nek

HIVATALOS KÖZLÖNYE.

Megjelenik havonkint kétszer, minden hó 5-én és 20-án.

Előfizetési ár:

Egész évre . . . . 6.— | Félévre . . . . . 3.—
Háromnegyed évre . 4.50 | Évnegyedre 1.50

Laptulajdonos és felelős szerkesztő:
IHÁSZ GYÖRGY.

Szerkesztőség és kiadóhivatal:
VII. kerület, Akáczfa-utcza 3-ik szám.
Kéziratok és előfizetések ide intézendők.

Kávéház a Gellért-hegy alatt.

— Mai képünkhöz. —

Mig Pest negyven év alatt világvárossá épült, azalatt Buda megmaradt az ő maga egyformaságában.

Apró kis házai századokat értek meg; tatarozták, támogatták, anélkül, hogy az épitkezésekre gondoltak volna.

Három év előtt a Gellért-hegy tövében még ezek az apró kis kulibák sorakoztak egymás mellett, vidáman pöfögő kéményeikkel feketére füstölve a Gellérthegy csupasz dolomit szikláit.

Egy szép napon a pesti oldalon, a vámháztér lépcsőit locsolgató Duna parton gerendák kezdtek mindsürűbben emelkedni; a gerendákból állványok emelkedtek, az állványokon mérnököket, munkásokat láttunk sürögni-forogni s a gőzmotorok búgását a Kalvin-térig hallották a járókelők.

A Gellérthegy tövében ugyanilyen volt a Dunapart képe, az állványok mindmélyebben hatoltak a Duna közepébe, mig a két part munkásai a hömpölygő folyam kellő közepe fölött üdvözölték egymást a sikeres munka fölött való örömükben.

Igy készült a negyedik hid, mely a Duna fölött a két egyesült várost összeköti: a Ferencz József-hid.

Elkészült remekül, ünnepélyesen megnyitották s átadták a közforgalomnak. Vigan repül most a villamos-vasut keresztül rajta, s a Gellérthegy alja azóta csak olyan közel van a belváros kellő közepéhez, mint akármelyik pályaudvarunk.

Megváltozott a Gellérthegy környékének ősi képe. A kulibák sorra romba dőltek alatta s helyükön most hatalmas paloták merednek égnek.

A régi képből csak az elpusztithatlan dolomit sziklák maradtak meg, amely még regényesebbé, szebbé, érdekesebbé teszi a modern környéket.

A fehérvári-ut egy modern körut alakját készül felvenni; palota itt, palota amott. Egynéhány hétszilvafás üres telek árva bokrai várnak a kőmüvesek baltavágásaira s Budának ezt a környékét egy évtized mulva többé meg sem ismeri a jámbor vendégjáró idegen.

Örömmel jelentjük, hogy az ős Gellérthegy alatt, a fehérvári-uton a paloták lakóinak kényelmére megjelent az első vidám fecske, — *megnyilt az első pompás modern kávéház.*

Örömmel jelentjük, mert ez hatalmas tanuságtétele Buda haladásának, nagyban előmozditója a forgalom élénkségének, a külcsin megszerzésének és hasznos szolgája a közönség kényelmének.

Fontos esemény szakiparunknak ez a jelentős térfoglalása, a melyet be kell jelentenünk az olvasónak, mert sanyaru viszonyaink között is iparunk nélkülözhetetlen voltát s haladását igazolja.

Szomoru és csupasz képe volt a fehérvári-utnak s most gyönyörüség legeltetni a szemet a kávéház impozáns külsején; jól esik a hatalmas ives ablakokon belül a mozgalmas életet látni.



Zidarits Ödön és neje.

Ismertessük közelebbről ez örvendetes eseményt: *a fehérvári-ut 32. szám alatt uj fényes kávéház nyilt meg,* az első s egyetlen elegáns kávéháza a Szent Gellérthegy környékének.

A 32. számu ház szép nagy palota, a Hadik-kaszárnya fölött, sarkon épült.

Földszintjén terül el két utczára a hatalmas nagy kávéház, amelynek L alakja van. A bejárónál középütt emelkedik a pénztár s jobbra, balra tágas helyiség áll a közönség rendelkezésére.

Kivül belül az épitkezés a legujabb minta szerint való, A kávéház berendezése fényes és nagyszerü. A kávéház jobbfelőli termének balhátterében csinos kártyaszobában ütögetik vidám vendégek az „alsós kalábert“, mig a terem végén nehéz bársony függöny rejt el egy ajtót, a mely külön terembe vezet. Ebbe a terembe néhány lépcsőn kell lehatolni s egy pompás diszteremben találjuk magunkat, amely estélyekre, konczertekre, összejövetelekre páratlanul alkalmas. Vig kedélyü körök, egyesületek, asztaltársaságok egy-egy felolvasás után bátran tánczra perdülhetnek benne, olyan vonzó, kedves kis terem ez.

Körülbelül ilyen a fehérvári-uti első, hatalmas és egyetlen modern kávéházunk alakja. Igazán csak az gyönyörködik benne, aki egyszer nem sajnálja meglátogatni.

Apostoli munkát végzett, aki Buda emelésére ezt a kávéházat megnyitotta. Ismeretlen jövő elébe állt és hisszük is, hogy nem csalódott, midőn a budaiak hálás pártfogásába bizott.

Ez a derék rokonszenves fiatal tulajdonos: *Zidarits Ödön.* Bár ifju multja van, jól ismerjük őt, mint kitűnő, derék, fáradhatlan és szorgalmas szaktársunkat.

Mai számunk 16 oldal.

Budapesten született 1870-ben, most huszonnyolcz éves. Iskoláit Budapesten végezte, azután, hogy szakiparunk kiváló tagjait gazdagitotta, hamarosan emelkedett. Ifju kora daczára fényes bizalomban részesült, a legelőkelőbb üzletek élén láttuk őt mozogni.

Legutóbb három éven át Drechsler főpinczére volt s ugy megszoktuk őt a Drechsler üzletében, hogy ott ma is mindenki érzi *Zidarits* Ödön hiányát.

Van egy vigasztalásunk, hogy köztünk maradt, még előbbre lépett, önálló kávésiparos lett. Hisszük is, hogy a reményteljes fiatal tehetség közéletünk egyik legkiválóbb tagjai közé emelkedik. Ennyit előre is jósolunk neki.

Zidarits boldog nős ember. Családi életét a boldogság sugarazza be 1896 óta, midőn frigyre lépett *Kronstein* Antoniette urhölgyel, Kronstein ó-budai vendéglős társunk bájos és szép leányával.

A nemeslelkü ifju szép háziasszony boldogsága méltán irigylendő egy oly férj mellett, mint *Zidarits* Ödön s viszont irigylendő a kávéház is, mely olyan kedves háziasszonynyal bir.

Isten áldása legyen rajtuk, virágozzék gazdaggá és hatalmassá uj vállalatuk.

Vezeklésül.

Kondul a harang. Orgona zug. Hálát zeng az Urhoz a zsolozsma.

Itt a szent karácsony!

Itt a megtérés napja.

Az örök béke megszületésének két évezredes ünnepe.

Glória!

Dicsőség az Istennek, béke az embereknek.

Ünnepeljünk.

Térjünk haza sietve az örökzöld fenyőlombbal. Állitsuk talpra, akgassuk tele, gyujtsuk meg gyertyácskáit. Hivjuk be kicsinyeinket.

Hadd örüljenek. Legyen kis otthonunkban boldog karácsonyest. Legyen boldog a család.

Igy szól szegény és gazdag. Ur és koldus.

Karácsonyt ül a sirásó. Sietve kaparja a koporsóra a zuhogó röget, hamarost halmot emel, azután megörli izzadt homlokát és siet el apró kunyhójába, ahol a sziv melege árad szerte, kicsinyeivel ünnepelni.

Letörli kezéről a vért a hóhér, tisztába öltözik és indul kivenni legalább egy évben egyszer jogos részét az emberi szeretet melegéből, az édes otthon boldogságából, kivenni részét az ős karácsony édes, megtisztitó, magasztos ünnepéből.

Még a kivert csatongoló eb is örömmel csóválja lompos farkát ott a konyhazúgban, a maradékcsontok fölött, amelyet a kegyeletes gazda füttyent be a zord pusztaságból, hogy ember, állat megemlegesse ezt a napot.

Karácsonyt ül és üdvözöl közel s távolban, fennt, alant, itt, amott az emberek kicsinyje nagyja, mind.

Karácsonyt ül és vigad mindenki.

Vendéglősök? Pinczérek?

Mi is?

Nem! Csak nekünk nincs karácsonyunk.

Mi ki vagyunk közösitve az emberi társadalom e nagyszerü családi ünnepnapjának örömeből.

Azalatt, mig az utszéli csavargó bozontos üstökét is örömkönnyeivel és csókjának özönével árasztja az édes jó anyai kebel, a váratlanul megtért fiu fölött való végtelen örömében, karácsony ünnepén, az alatt a mi osztályrészünk az istenigazában való megfeszitett, megkettőztetett munka, szolgálni mások kényelmét, türni mások kifakadásait, dolgozni és fáradni mások kielégitéseért.

Azalatt mig a favágó megpihenve kicsiny családja körében, az esti harangszó nyomán megszegi a lágy kenyeret, a vendéglősnek talán annyi ideje sincs, hogy sorba csókolja imádkozó kicsinyeit, hajtja, üzi kenyere, üzlete, izgatottan jár kel alkalmazottai nyomában, üzleti könyvei között. Mert olyan sanyaru ipari viszonyokat élünk, hogy egy egy kiváló ünnepi napon, amikor a nagy forgalomnak egész hetek nagymérvü deficzitjét kell behoznia. ily ünnepnapon, egy vendéglőt magára hagyni, az égre bizni, egyenlő a könnyelmü bukással.

A jóságos ég talán gondosan táplálja az ég madarait és ruházza a mezők liliomait, de a vendéglőst a bukástól ugyan nem menti meg.

Csak a mi számunkra nincs boldog édes karácsonyest soha.

Mig éjfélkor fölbuzdul a templomokban a fohász az egybesereglett hivők ajkairól, a szegény pinczér azalatt ételektől görnyedten, veritékezve szalad asztaltól asztalhoz, tür szidalmat, durvaságot, lehet piruló arczczal, de hallgatagon, mert azalatt otthonn kitudja hány bodros szőke gyermekfej kérdi anyjától: mit hoz reggel a jó apa?

Mert a kenyér édes, mennél több könny tapad hozzá, annál édesebb.

Nekünk is van szivünk. Nekünk is fáj, ha családunknak karácsony ünnepén nincs egy kis fehér kalácsa, nekünk is rosszul esik, ha a babinak nem adhatunk puha kacsói közé egy kicsiny karácsonyi hajas bábut.

Azért türünk és dolgozunk, megadással és szorgalommal, mig az emberiség közös nagy családi ünnepének torát üli vig családi körben, mi görnyedünk kétszeresen és istenigazában karácsony szent ünnepén.

Dolgozunk szivesen. Nem is panaszul, csak vezeklésül irjuk e sorokat.

Vezeklésül azoknak, akik ügyeink élén állva, nagy jó dolgukban nem is tudják a mi árvaságunkat.

Nem tudják a jó urak és fényes jó módjukban nem is akarják tudni. Hisz ők nem azért mozdulnak meg értünk néha néha, hogy rajtunk, hanem hogy saját magukon segitsenek. Mert nekik a fény, a vagyon

SEC TALISMAN TÖRLEY JOZSEF és TSA PROMONTOR. (BUDAPEST.) SEC
DEPOSÉ

mellé dekorum hiányzik. Azért kellünk nekik, hogy rajtunk a dekorum létráin az ordók csimborasszójára juthassanak.

Azontul hiába keressük őket, hiába kiáltunk hozzájuk, mint szomjazó utasok a pusztában, a homokbuczkák mögé guggolnak, hogy ne is lássuk őket.

Eddig igy volt. Jól van. Elmegyünk a végsőig és mégegyszer kérve szólunk hozzájuk:

Szent karácsony ünnepe a béke, a megtérés napja.

Jó urak, szálljanak magukba ezen a szent napon. Tegyék félre szivük keserüségét, a haragot, a gyülöletet, az egyéni érdeket, a személyes ellenszenvet és egyesüljünk.

Egyesüljünk e szent napon. Nyujtsa jobbját nekünk *Gundel* János ur, az ipartársulat érdemes elnöke *és védjük közösen, egyenlő buzgalommal, egyenlő odaadással és egyenlő lankadatlan szorgalommal az árva vendéglős érdekeket.*

Sok, sok kivánni való van fenn érdemes elnök ur! Sok, sok megcselekedni valónk lesz. Mi egyedül képtelenek vagyunk mindent kivinni.

Nyujtsa jobbját és igérje meg támogatását az elnök ur.

Szálljon önmagába, béküljön meg a béke e szent nagy ünnepén.

Ennyit kérni a koldusnak is van joga, aki mankóját és meztelen csonka tagjait mutatja föl, hogy könyörgésével adakozásra inditsa a nemeslelkü emberbarátokat.

Mutassuk-e még többször mankóinkat, mutassuk-e még többször csonka tagjainkat az érdemes elnök urnak, hogy könyörületre inditsuk, mint a mennyiszer siránkozva már felmutattuk?

Ezen nem undorodni, ezen szánakozni, ezen segiteni kell. Az igazi ur nem undorodik, akármi parvenü koldos akad is nyomába, az igazi ur kebléből nemes könyörület fakad.

Hát bizony akárhányszor parvenü koldus, mely az elnök ur elé akad, közönséges, kicsi a sérelem, a melyen segiteni kell, de hát az elnök ur legyen leereszkedő hozzánk, mert hát az elnök ur igazi nemes ur és a mi vendéglőseink között is többnyire azokat sujtják legérzékenyebben az orvoslandó sérelmek, akik szegény egyszerü kis korcsmárosok.

A kis korcsmárosoknak sokkal fájóbbak az egyes közbajok amit érzékenyen éreznek, mint a palotatulajdonosoknak, akik azt meg sem érzik.

Szálljon le tehát az elnök ur a magas palotákból, a fényes uri czimborák mellül, közénk, szegény vendéglősök közé, álljon az élünkre, hisz a mi voksaink tették ki a voksok ama tulnyomó summáját, amely az elnök urat oda föl a fényes elnöki székbe emelte.

Szent karácsony ünnepe van. Az elnök urat áhitattal várjuk.

Az elnök urat szállja meg a békességes munka szelleme.

Tegyen értünk valamit. Támogassa kérvényünket. Segédkezzék a regálé-bérlet megszüntetésében; a bor és söradó leszállitásában; az italmérési jog dijának mérséklésében; a palaczksörökkel és borokkal való kereskedés szabályozásában; a műbor készités megakadályozásában; a záróra meghosszabitásában; a quisisának szabadosságának meggátlásában; a magyar nyelv sikeres terjesztésében; borellenőrző bizottságok létesitésében; borszövetkezetek megalapitásában stb. stb.

Van sok sok ezer bajunk. Terjessze becsületes magyar szaklapunkat is széles körökben.

Mily szép lesz Öntől. Előre is köszönjük szives jóindulatu támogatását.

Mert hisszük megszállja a béke az ő keresztény lelkét szent karácsony magasztos ünnepén.

Ezt kivánjuk, ezt követeljük annyi hosszu évi tétlenség levezekléseül.

S talán igy jön egy szebb, jobb jövő, a midőn majd a rendezett vendéglős ipar nagy sokaságot számláló tagjai egy ily derék tevékeny elnök érája alatt megérik azt a megsóhajtott szép karácsonyi ünnepnapot, hogy puha kenyeret szeghetnek asztalaikon örvendező családtagjaik között.

Milyen emlékezetes karácsonyi nap lenne.

Az Isten áldja meg érte előre is, édes jó elnök ur!

Hanyatlásunk okai.

— Visszhang. —

Kovács Imre kiváló szaktársunk hanyatlásunk okairól, multkori czikkének folytatásaképen ismét ir a vendéglősipar hanyatlásának okairól. Közre adjuk a czikket, minden kommentár nélkül, amennyiben kivánatosnak tartanánk, hogy lapunk hasábjain maguk a vendéglősök szóljanak minél nagyobb számban hozzá ezen fontos kérdéshez. Örömmel nyitunk erre teret a vendéglősöknek.

Kovács Imre még ezt irja:

Multkori czikkemben a tömörülést ajánlottam a borbeszerzés idejekor. Ez még más több okos dolgot is eredményezhetne, a mi ránk vendéglősökre jelentékeny hasznot hozna. Például; csináljunk egy kedvező ár állásánál zárlatot lisztre, valamelyik malomnál s mily jó hasznot hozna az oly rohamosan emelkedő liszt áraknál, mint a mult télen is előfordult. Lehetne azután más szükségleteinkre is zárlatokat csinálni: mint hus, zsir, esetleg még szárnyasokra is.

Igen, de mindehhez egyetértés kellene, a mi fájdalom! mi köztünk fővárosi vendéglősök és korcsmárosok között nincs meg, s hogy miért nincs meg, azt röviden alig lehetne elmondani. Mindenesetre első és fő oka nézetem szerint abban rejlik, hogy kevesen vagyunk tagjai az ipartársulatnak, különösen az ujonan kezdők, nem tartják érdemesnek belépni az ipartársulatba.

Igaz, hogy a mi ipartársulatunknak a mai alapon és a mai vezetés mellett, vajmi kevés értelme van, de mégis egy góczpontot képez, a hol szükség esetén tömörülhetünk. Végre is az ipartársulat mai vezetőségétől nem várhatjuk el, hogy ők intézzék el ügyeinket és bajainkat, mert hanyagságukon kivül le kell számolnunk azzal, hogy ők is kizárólag mind szakmabeli üzletemberek, s igy nekik is meg van a saját üzleteikkel a küzdelmük.

Annál inkább kellene résen lennünk velük szemben, mert az ő mai tevékenységük nem felel meg a legszerényebb igényü közkivánalomnak sem, mert ha ők annak

idején kellőleg résen vannak, nem követték volna el a hatóságok azt a nagy hibát, hogy minden korcsmai jogért és italmérésért folyamodónak megadják az engedélyt, amint azt tették! Nem szabadna hevertetniök a körülbelül *40.000 frt. közvagyonunkat*, sem 4% mellett a takarékpénztárban, hanem kötelességük volna forgatni és felhasználni oly czélokra, hogy a tőke még egyszer annyit jövedelmezzen, mint igy. Hisz ha az ipartársulat vezetősége azon a pénzen kizárólag csak bort vásárolt volna be, s azt a szaktársaknak kész pénz mellett adta volna el: mily szép jövedelmet hozna ez!

Mily áldásosan munkálkodnék vele a szegényebb sorsu kartársak boldogulására, akiknek nincs a bor beszerzéz idején annyi pénzük, kogy egyszerre 100 meg 200 kektó borokat vásárolhatnának be. Kénytelenek időről időre csak 10—15 hektót venni. Azt hol? A borkereskedőnél — a mi megesik, hogy tán nem is olyan jó, amellett méreg drága, sőt gyakran hamis, a mely a vendégek részéről csak a megbizhatlanságot eredményezi mindig az ipar tekintélyének rovására.

Az ipartársulat borait hehtóját akár egy-két forinttal drágábban, szivesebben megvenné a korcsmáros, mint bárkiét, mert legalább tudná azt, hogy tiszta jó anyagot kapott, a mely vendégeit nem riasztja el,

Persze, ezt mind rendezni kellene. Sok fáradságba is kerülne, különösen a kezdet nehéz. A munkától pedig borzadnak a mi ipartársulatunk mai vezető urai. Hisz ők majdnem mind gazdag emberek, akiknek kisebb gondjaik is nagyobb annál, mint hogy a szegényebb sorsu szaktársak mostoha állapotával törődjenek.

Azért ajánlom mindazon jó városi szaktársaimnak, a kik még nem tagjai az ipartársulatnak, hogy lépjenek be az ipartársulatba és buzditsuk tettekre vezető urainkat. A kiről pedig látjuk, hogy nem oda való, hogy nem törődik velünk, léptessük le hát a meg nem érdemlett polczról s válasszunk helyébe fiatal ambicziós erőket.

Én hiszem és tudom, hogy találkozik még Budapesten számtalan sok olyan kartárs, akiben bizhatunk. Aki felkarolja a szegényebb kartársak mai siralmas helyzetét. Hogy sok kartársunk van ma már ilyen siralmas anyagi helyzetben, azt ugy hiszem mondanom is felesleges, mert mindnyájan tudjuk. Ezen tehát segiteni kell és pedig sürgősen, mert ha ez a mai helyzet még pár évig igy tart, akkor nagyon sok lesz közülünk „*végzett*“ korcsmáros. Azután pedig késő lesz eső után a köpenyeg!

Kovács Imre.

Genfi levél.

Egy szaktársunk Genfben keresi kenyerét. Levelet irt a távolból. Jól esik a levél, Azonkivül hogy szivreható, Genéve-ből kelt, abból a városból, ahol Magyarország királynéját egy gazlelkü csavargó legyilkolta.

Jól esik szivünknek, hogy egy derék szaktárs Genfben is gondol ránk, mikor az itthoniak kezdenek már semmivel sem törödni.

Erőt és ujabb buzdulást meritünk egy egy ily meleghangu levél után, küzdeni megkettőztetett erővel iparunk érdekeiért.

A levél igy szól:

Restaurant Auguste Schmid Brasserie Lyonnaise 8 Rue des alpes. Genéve (Prés de la gare et du débarcaréde). Service promt et soigne. Prix modéres. Chambres et pension.

Genéve, le 6 decz. 1898. Mélyen tisztelt szerkesztő ur!

A távolból egy magyar hang hazafiui üdvözlettel őszinte köszönetét fejezi ki a nemes megemlékezésért. *)

Daczára, hogy czélom a nyelvtanulás, amiért küzdök és mondhatom sok kellemetlenségen megyek keresztül külföldön, de *örömmel hallok egy magyar szót áldott hazám felöl.* Örömmel olvasom lapjában, hogy odahaza mily nemes küzdelmet folytat Ön, t. szerkesztö ur a mi érdekeinkért,

Az Isten áldja meg! Önt, önöket és szép magyar hazámat!

Sok hasznát veszem itt annak a magyaros, katonás nevelésnek, amely hazámnak oly kiváló tulajdonsága. Sokszor kárt szenvedtem volna, ha a genfieknek véletlenül nem magyar katonával van dolguk.

Ezidőszerint utra készülőben vagyok. A földközi tenger partjára megyek vissza. ahonnan meg fogom irni önnek utazásom kalandjait. Mert a magyar embernek külföldön számos kalandja akad. Sokszor boszantó, sokszor mulatságos, de mindig érdekes.

Egy jó magyar barátommal alaposan megjártam. Budapestről hoztam magammal, kifizettem lakásdijat, uti költségét és . . . de hagyjuk azt, nem panaszkodom a magyarokra, hisz ugy is kevesen vagyunk.

Magyar pinczérrel ritkán találkozom össze, de ha összejövok egygyel, soha sem mulasztom el megkérdezni, repülnek e még a darvak édes szép hazámon keresztül. Még a fecskével is szóba állok, nem-e ott tanult meg oly édesen csicseregni. Ilyen a magyar ember sorsa.

*) Lapot küldtünk neki. Szerk.

Most pedig Isten áldása legyen önökön, t. szerkesztőség, fogadja szerkesztő ur mégegyszer köszönetemet felejthetlen szivességéért; vagyok mély tisztelettel, oda-adó hive

Varga József.

Igy hangzik a levél, amelyből nagyon nagyon sok tanulságot merithetnek egynémely itthoniak.

Előfizetőinkhez!

Az év vége felé járunk.

Lapunk innen-onnan a XV-ik évfolyamába lép. Bekopogtatunk az olvasóhoz és szerényen kérjük pártfogását.

Lapunkat a pártfogás alapitotta meg s tette erőssé.

A pártfogás tette erőssé, mert szerénytelenség nélkül legyen mondva, a pártfogást megérdemeltük.

Tizennégy éve küzdünk a vendéglős-ipar nemes érdekeiért. Küzdünk szivvel, lélekkel. Kivánságainkat és jogos követeléseinket kiméletlenül hangoztattuk fölfelé és lefelé. Nem sajnáltunk időt és fáradtságot, hogy ügyünket diadalra vigyük. Tetemes erkölcsi es anyagi áldozatok árán tudtuk ügyünket országos kérdéssé tenni, melynek meg kell oldódni a legközelebbi jövőben.

Lapunk tizennégy év folyamán nélkülözhetlenné vált, ugy hivatásánál, mint kiváló beltartalmánál fogva.

Most előfizetésre szólitjuk fel t. olvasóinkat. Kérjük vendéglőseinket és pinczéreinket, hogy becsületes munkálkodásunk jutalmául fizessenek elő a lapra, amely tizennégy év óta védelmezi érdekeiket.

A harczban becsülettel megállottunk. Megérdemli a zászló, amelyet fölemeltünk, hogy kétszer annyian sorakozzanak körülötte. A zászlót megtéphették szent ügyünk ellenei, de meg nem hajthatták azok előtt, akik a vendéglős ügy Gesslereiként álltak a haladás elébe.

Vagyunk *sokan*, de még nem *elegen*. Hogy kivivhassuk érdekeinket elegen kell lennünk. Azért felkérünk minden olvasónkat, hogy ügyünk érdekében nemes feladatnak tartsa *maga mellé még egy előfizetőt szerezni.*

A „*Vendéglősök Lapja*“ szivéből, lelkéből, tőről metszett magyar lap. Uttörője volt a magyarosodásnak már bölcsőjében s az marad a siríg. Magyarországon minden vendéglősnek, aki itt él,

aki a Haza kenyerét eszi, kötelessége követelni, hogy *szakirodalma minden izében magyar legyen.* Ki vele az idegennel, aki nem pirul idegen hangon csiripelni. *Magyar vendéglősök vagyunk, kötelességünk hazafias szellemben élni. Csak ugy várhatunk Istentől áldást, a Hazától hálát, a magyar közönségtől pártfogást.*

A szaksajtó csak ugy vivhat ki diadalokat, csak ugy szolgálhatja önzetlenül a szent közérdeket, ha senki emberfiának magát le nem kötelezi. A „Vendéglősök Lapja" *hivatalosa sok testületnek, de lekötelezettje senkinek sem.* Lapunk kiméletlenül vág mindenüvé, ahol megérdemlik és nem zárkózik el az érdemek méltatása elől, még az ellenséggel szemben sem.

Ujult erővel indulunk a *XV-ik évfolyama elé.* Ez az év talán nagyon sok jót hoz számunkra. Nehéz esztendő lesz, azért hatalmasan felfegyverkeztünk.

Lapunk szerkesztősége tűzpróbált tollu munkatársakkal sorakozik a szerkesztő körül. *Kitünő tollu vezérczikkirókat szerződtettünk, akik a szak-ügyeknek alapos ismerői.*

Lapunkban helyt adunk mindennek, ami üdvös, ami a közbajokkal foglalkozik. Igy indulunk Isten segitségével a XV-ik évfolyamnak.

Lapunk előfizetési ára ezentul is:

Egész évre	6 frt — kr.
Háromnegyed évre	4 „ 50 „
Fél évre	3 „ — „
Negyed évre	1 „ 50 „

Azoknak az előzetőknek, akik ebben a hónapban már előfizetnek, a deczemberi lappéldányokat *ingyen* küldjük meg.

Kérjük *az előfizetések mielőbbi megujitását*, hogy a szétküldésben zavarok ne merüljenek föl.

A „Vendéglősök Lapját" mindenki ismeri. A pártfogást kiérdemeltük és jövőre is ki fogjuk érdemelni.

Föl tehát a zászlóval! Isten segedelmével, előre! A XV-ik évfolyamba!

Hazafias üdvözlettel

Budapest, 1898. deczember hó.

Ihász György,
felelős szerkesztő és kiadótulajdonos.

Glück Frigyes ünneplése.

Bizonyára kevés embernek lesz olyan megelégedett boldog karácsonya, mint *Glück* Frigyesnek.

A nemesszivü jeles emberbarát jótékony adakozásai révén lett olyan hiressé, mint akármelyik miniszter, vagy államférfiu.

Megirtuk multkor, hogy 4800 forintos alapitványt tett, a melynek kamatából a hajléktalanok menedékházában tartózkodó szegény gyermekek kapnak élelmet. *A józsefvárosi Munkásotthonnak pedig ötszázkötetes könyvtárt ajándékozott.* A józsefvárosi általános közjótékonysági egyesület, a mely a kerület szegény gyermekeinek az élelmezéséről gondoskodik, most küldöttség utján köszönte meg Glück Frigyesnek jótékony adományát. A küldöttséget *Havas* Rezső dr., az egyesület elnöke vezette s lelkes beszédben köszönte meg az ajándékot. Beszédében kiemelte, hogy *Glück Frigyes egész vagyont ajándékozott már a szegényeknek s legnagyobb érdeme, hogy jótékonyságát nem üti dobra s adományairól nem is tudnak mások, mint a szegények*, a kik mindenkor hálával gondoltak jótevőjükre. Glück Frigyes megköszönte a figyelmességet. de azt hiszi, hogy nem érdemel még köszönetet sem, mert *csak polgári kötelességet teljesitett.* Az ötven tagu küldöttség zajosan megéljenezte a jótékony adományozót. A küldöttségben részt vettek: *Sajóhelyi* Frigyesné, *Bodó* Gusztávné, *Devecsics* Gyuláné, *Tanos* Sándorné, *Halász* Sarolta, *Hüvös* József, *Spannberger* Alajos, *Winter* Lajos, *Weinszeisz* Lajos, *Wellisch* Alfréd, *Kiss* József dr. fővr. bizottsági tagok, *Küffer* Béla dr, *Földes* Árpád dr., *Laczkovich* Károly, *Fellner Dávid, Novágh* Károly stb

Vendéglősök akcziója.

Köztudomásu tény az, hogy a korcsmárosok gyakrani panaszára a hatóságok a minisztertöl lefelé igen hanyagul intézkednek, s nem épen sietnek a vendéglősök jogos kivánságaikat teljesiteni. A szombathely vendéglősök tehát megunták a várakozást és a legközel multban tartott értekezleten elhatározták, hogy mivel a magas pénzügyi- és kereskedelmi miniszter urak nem igyekeznek a vendéglősök bajait orvosolni, kiváltkép a kereskedők és szatócsoktól a bor eladást beszüntetni, ők *nem vásárolnak* semmit a boltosoknál, hanem felállitanak egy „*Vendéglősök Fogyasztó Szövetkezetet*" s onnan fogják szükségletüket fedezni. Alapjában véve ebben a felfogásban már régen mások is voltak, de elértük avval azt, hogy a szatócsok bort és sört ne adjanak el? Bár nem a leghelyesebb megoldás ez, de pillanatnyi hatása *valószinü* lesz; mert épen a korcsmárosok a legjobb vevői a kereskedőknek és ha ezek sorban kimaradnának, bizony olyik kereskedő igen érzékeny anyagi kárt szenvedne, s igen sietne más uton a régi jó kundsaftot visszacsalogatni, teszem olcsóbb árakkal stb. Tudnának-e a vendéglősök annyira összetartani, hogy csak a szövetkezetnél vásárolnának? Én nem hiszem, mert vannak már ezen a téren tapasztalataim. Hanem egy módosult törvény volna a legjobb ir a korcsmárosok sebeire.

Poós Gyula.

A Schunda-czég ötven éves jubileuma

Ötven évet ünnepelt a zeneipar egy kiváló müvelője.

Abból huszonöt a csendes munka ideje volt, elismerés különös kitüntetések nélkül,

A másik huszonöt a megérdemlett fényes jutalmak, elismerések, kitüntetések ideje lett.

Az első negyedszázadé a megfeszitett munka volt, a második negyedszázadé az érdem jutalma.

És jöttek ebben a második huszonötévben a kitüntetések sorra, rendre mind.

Schunda V. Józsefnek, a nagy hangszerkészitőnek lehódolta köteles elismerését az egész müvelt Európa.

Az első hódoló Kecskemét volt. A nagy magyar alföldi város országos iparkiállitást rendezett s kitüntető oklevelével megnyitotta a kitüntetések hosszu sorozatát.

És az ipar diadalt ült, különbet, mint hajdan herczegek, grófok és márkik ültek.

Beszéljen a kitüntetések lélekemelő sorrendje:

A Schunda-czég kitüntetései:

1872. évben Arany érem a Kecskeméti országos iparkiállitás alkalmával. 1872. Ő Felsége udvari szállitói czime. 1873. Ezüst érdemérem az országos iparegyesülettől. 1873. Nagy érdemérem a Bécsi világkiállitás alkalmával. 1873. Ő Felségétől az arany érdemkereszt. 1874. Ő Felségétől kiz. szabadalom az általam feltalált Pedál-czimbalomra. 1876. Érdemérem a Szegedi iparkiállitás alkalmával. 1877. Ő Felségétől kiz. szabadalom az általam feltalált Népharmóniumra. 1878. Ezüst érem a Párisi világkiállitás alkalmával. 1878. Bronz érem a Párisi világkiállitás alkalmával. 1878. Ő Felségétől a koronás arany érdemkereszt. 1879. Arany érem a Székesfehérvári országos iparkiállitás alkalmával. 1880. Ő Felségétől kiz. szabadalom az általam feltalált Arion cziterára. 1882. Arany érem a Trieszti osztrák-magyar kiállitás alkalmával. 1885. Ő Felségétől legmagasabb elismerés az 1885-iki országos kiállitáson szerzett kiváló érdemekért. 1887. Ő Felségétől kir. szab.

az általam feltalált gyermek-czimbalomon aczéllemez hangokkal. 1889. Ő Felségétől a Ferencz József-rend lovagkeresztje. 1892. Diszoklevél a Temesvári országos iparkiállitás alkalmával. 1892. Ő Felségétől kiz. szabadalom az általam a czimbalmon alkalmazott fontos javitásokért. 1893. Nagy arany díszérem az országos iparegyesülettől az ipar terén szerzett kiváló érdemekért. 1893. Ő Felségétől kiz. szabadalom az általam feltalált ujabb javitásokért. 1894. Arany-érem a Bécsi zene és szinmüvészeti kiállitás alkalmával. 1896. A Milleniumi kiállitáson mint csoportbiztos és Jury alelnöke versenyen kivül: a kiállitáson szerzett kiváló érdemekért a kormánytól az Állami arany éremmel kitüntetve. 1896. A Milleniumi történelmi csoporttól oklevél. 1897. Az 1900-iki Párisi világkiállitásnak a III. fő 17 alcsoport, csoportbiztosa és előadója. Azonkivül a magy. kir. opera, a nemzeti szinház, a népszinház, a vigszinház, a magyar szinház, a magyar kir. zeneakadémia, a Nemzeti Zenede, a „Ludovika Akadémia“ stb. stb. szállitója.

Az ötven év leforgott. Kevés iparosnak adatik meg a müvelt világ ilyetén hatalmas meghódolása.

Pártkülömbség nélkül állottak össze az 1897. év végén a kiváló magyar miniszterek, kapaczitások, notabilitások, az iró és müvész világ jelesei, hogy fényes jubileumot készitsenek Schunda V. Józsefnek, hangszergyára fennállásának ötvenedik évfordulóján.

Jövő képünk hiven ábrázolja ennek az ünnepélynek a megnyitását. Miniszereket, mágnásokat, egyházi és világi főket látunk az ünneplő kapaczitások soraiban.

Mondjuk el e fényes jubileum rövid történetét, az egész magyar ipar dicsőitésére és olvasó közönségünk gyönyörüségére, akik jótékonyan érzik a zeneiparral való közeli rokonságunkat.

A magyar-utcza 26. szám alatt áll Schunda V. József hangszergyára. 1898. január 20 és 21-dik napjain töltötte be fennállásának dicsőségekben és kitüntetésekben lezajlott ötvenedik évfordulóját.

Ennek az alkalomnak a megünneplésére irók, művészek és iparosok egyenlő buzgalommal versenyeztek azon, hogy a nemzet legjelesebb czimbalomkészitője: Schunda Venczel József méltó módon jubiláljon. Elhatározták tehát, hogy megrendezik Schunda üzleti jubileumának iparkiállitását. Igy történt, hogy a belvárosi polgári kör még a kiállitást megelőzőleg jubiláns tagtársának tiszteletére társasvacsorát rendezett.

Közéletünk kitünőségei: báró Podmaniczky Frigyes, Láng Lajos, a képviselőház volt alelnöke, dr. Plósz Sándor köszöntötték fel Schunda Venczel Józsefet háromféle minőségben: mint kiváló magyar iparost, kit báró Podmaniczky Frigyes ugyszólván gyermekkorától ismer, továbbá mint áldozatkész zenekedvelőt és kipróbált igaz hazafit, végül mint okos politikust, a ki szakismereteit nemcsak itt a hazában, hanem messze külföldre terjeszkedve, hasznos módon értékesiteni tudja.

Hasonló tevékenység folyt az 1898. január 21-ének estéjére a Vigadó termeibe kitűzött hangversenyt és diszlakomát rendező bizottságok körében is.

Több heti vállvetett közreműködés után kész volt a munka, következett a tagadhatatlanul fényes eredmény.

A fővárosi vigadóban 1898 január hó 20-án nyilt meg a Schunda V. József cs. és kir. udvari hangszergyáros-czég félszázados fennállásának emlékére rendezett jubiláris hangszerkiállitás. A megnyitási ünnepségre nagy és fényes közönség gyült egybe.

„Pont tizenegy órakor érkezett meg Dániel Ernő báró kereskedelmi miniszter és Vörös László államtitkár, kiket az előcsarnokban a rendező-bizottság elnökei fogadtak s a közönség lelkes éljenzése közt a kiállitási terembe kisértek, a hol az iparosság nevében Thék Endre, az irók és művészek nevében pedig idősb Ábrányi Kornél üdvözölte Dániel minisztert, a kit ezután a jubiláns Schunda Venczel József az őt és a hazai hangszeripart ért rendkivüli megtiszteltetés fejében kifejezett hálája után kért föl a kiállitás ünnepélyes megnyitása.

„Dániel Ernő báró megnyitó beszédében kijelentette, hogy örömmel jelent meg a kiállitáson, mely bővelkedik lélekemelő mozzanatokban. Hazánkban, a hol sajnos, nincs minden iparnak multja, különös méltánylást érdemel az olyan iparos, a ki egy félszázadon át fentartja és terjeszti a saját iparágát, mint tette azt Schunda Venczel József, a ki kivivta mindnyájunk tiszteletét és becsülését. Ezért örömmel nyitja meg a kiállitást.

A miniszter beszédét követő éljenzés csillapultával az emléktárgyakat nyujtották át az ünnepeltnek.

Ezután báró Dániel Ernő miniszter és az államtitkár kivaló érdeklődéssel tekintették meg a kiállitást s a nagyszámu előkelő közönség lelkes éljenzései között távoztak a teremből.

A kiállitás maga, mely a legtőkéletesebb izléssel volt elrendezve, pompás képét mutatta annak a nagy fáradozásnak és eredményes működésnek, melyet Schunda V. József a hangszeripar terén kifejtett. Száznál sokkal több kiállitási tárgyban, melyek mind Schunda gyárából valók, a szemlélő egy olyan intézet munkásságát látta, mely a maga nemében az egész konfinensen az elsők között foglal helyet. Föltünt Schundának sok zseniális találmánya, melyek két évtized alatt nemcsak világhirre, de udvari képességre is szert tettek.

A kiállitás egyik osztálya Schundának zeneműkiadványait mutatta be és itt is kitünt, mennyire lelkén viseli Schunda a hazai zeneirodalom fellendülését.

A megnyitás kezdetét a Rákóczy-indulóval, a rövid szünetközöket és az üdvözlő beszédek befejezését követő bucsuztató perczeket Radics Béla és Rácz Pali egyesült zenekarának kellemes zenéje töltötte ki.

A kiállitási terem festői berendezése magának az ünnepeltnek müvészi izlésére és ügyes kezére vallott.

Ilyen — a maga nemében ritka jellegü — fényes megtiszteltetésben a magyar iparosok közül még eddig csakis az egy Schunda Venczel József — a nemzet czimbalomkészitője — részesülhetett.

Folytatjuk.

Babérkoszorum.

Irta: **Kiss Mihály**, a Népszinház tagja.

Szinész vagyok, az maradok,
Most már ugyan mi legyek?
Mi napom volt az éjjelem —
S ezen nem segithetek.
Gyermek korban, gyakran jártam,
Szinházba, mert imádtam,
Ugy a pályát, mint a művészt:
Remek, szépet csodáltam.
Ki nem rajong s gyönyörködik,
Oly magasztos pályában,
A mely kilencz muzsát ölel
Gátterjesztő karjában?
Ez a pálya, mint a felleg
Mindent, mindent elvakit . . .
De engem hű apostolát,
Nyomor, inségbe taszit.
Az a sok taps, szép birálat,
Melyet hallék, olvastam.
Kátszinüség, nyilt hazugság . . .
Mindenben megcsalódtam,
Hosszas, kinos küzdelmemnek
Világosság jutalma.
Jól tudom azt most már én is
Szinész, hogy lesz dijazva.
Nem járnak ott helyes uton —
Hölgyeké az üdvösség —
S ha egy lapban megdicsérnek,
Nem magasztos dicsőség.
A szinésznő a városban,
Tiszteleg házból-házba —
Levelekkel érkeznek ők.
Abban vannak . . . ajánlva.
Az első nap ismerkednek,
Másnap már jó barátok
S igy kerülnek taps, koszoruk,
Kisebb, nagyobb vigságok.
Azt suttogják, primadonnánk
Adott ma nagy ebédet,
Ettek, ittak, vigadoztak.
Mámorban folyt az élet . . .
De én tőlem sohsem kérdik,
Vajjon van-e ebédem.
Pedig minden perczem fénylik
Tisztesség s dicsőségben.
Jó akkor a szinész dolga,
Párjával jár étkezni,
Szép nejével, merészkednek,
S tőlük azt nem ellenzi,
Vagy ha a szép szinésznőket,
Rendre bemutogatja,
Akkor pezsgő, pecsenyében,
Részesül az agyara . . .
Nem szinpadra kell ma szinész
Vendéglő, kávéházba.
S ha fölmagasztalta magát,
Tömeg áll a pártjára . . .
Huszévi szinészetemnek,
Egy koszoru jutalma.
Azt sem müvészetem kapta:
Bosszuból lett adatva —
Koszorum dicsőségében
Soká nem osztozhattam,
Másnap már a helyi lapban
E sorokat olvastam.
„Tegnap kedvelt szinművészünk,
Kapott egy nagy koszorut
De a csélcsap polgárnagynak
Okozott az bajt, sok but.
Nyolcz szakácsné edzett nyelvvel
Áll a biróval szembe,
Babérlevél sikkasztásért

Az urnők fogták perbe . . .
Kertész legény nem tűrhette,
Hogy kedvesét vallassák.
Hivás nélkül jelentkezett,
S mint tanut kihallgatták.
Elmondta a biró urnak
Koszorut ő csinálta,
S a színésznek föladatta
Polgárnagy életpárja . . .
A hű hitves elismerte,
Koszorut ő adatta,
De csak azért tette, hogy a
Primadonnát bosszantsa.
Azt a nőt, ki hozományát
A férjével elveri,
Sőt, gyönyörű gyermekével
Bubánatba temeti.
Nagy ur dolgát elhallgatják
Vagy susogva beszélik:
Polgárnagynak ilyet tenni
Hogy lehet ez? Nem értik . . .
Tolakodó és hizelgő
Emelkedik, boldogul,
Én sem ragaszkodom tovább
Szép, jó testhez konokul.
Koszorumra minden estve
Más szallagot tetettem,
A laktársam föladatta . . .
Dicsőséggel henczegtem.
Ha kilépek a szinpadra
Tapsolnak az emberek.
S hogyha látják koszorumat
Jóizűen nevetnek
Ezek után nem volt divat
Koszoruzni hölgyeket,
Kaptak annál drágábbakat:
Gyönyörű ékszereket.
Ékszert nekünk mért nem adnak?
Meczénást nem vádoljuk —
Mert nem kaphat ékszert . . . férfi:
Csak csirke, vagy bájló tyúk.

Ujra itt vagy . . .

Ujra itt vagy, régi bánat ujra itt,
Kóstolhatom a pinczéknek borait.
Tőke máslás Engel-féle s más talmi . . .
Ha nincs pénzem, ez is talán valami.

Száraz torkon ez is lejár, de lejár,
Csak forogjon, csak csenegjen a pohár.
Pohár a fő, borra mostan mi gondom,
Hamis bornál hamisabb a galambom.

Jaj be nehéz, jaj be fáradt a pohár.
Hagyjuk kissé, hadd pihenjen, hagyjuk [már
Karácsonig nem a világ, csak pár nap,
Karácsonkor minden sziv hü szivet kap.

Szőke asszony, hogy ha szépem meg- [kérem
Krisztkindlibe adja szivét én nékem:
Akkor lehet tőlem pincze akárhány
S hogy bora jó, mondhatja a kapitány

Muczus.

Mérgek ételben és italban.

— **Mérgek ételben és italban.** A közegészségi egyesület ülésén érdekes előadást tartott *Vámossy* dr. a mérgekről. Érdekes ez különösen a vendéglősökre nézve, akik sok tanulságot merithetnek belőle.

Vámossy a konyhaedények megvizsgálásáról szólott először s bemutatta, hogyan lehet az *ólmot*, az *ételbe került rezet* fölismerni. Érdekes adatokat sorolt föl az idült ólommérgezés eseteiről. Mig a testben hordott ólomgolyó nem veszedelmes, a gyomorba jutott ólomnak már romboló hatása van. Egy férfi, a ki huszonöt puskagolyót nyelt s egy tehén, a mely háromszáz serétet evett, ólommérgezésben pusztult el. A háztartás mérgei még a foszfor, a lug, az ecetsav és citrom; e két utóbbi különösen veszedelmes a hiu asszonyoknak. Majd a füszerekről szólva, képekben és valóságban bemutatta a bürök, a gyilkos csomorika és a kikirics hasonlatosságát kerti növényeinkhez. A bürök történeti nevezetességü méreg. A nagy Sokráteszt is ezzel végezték ki. A *keserü mandulából* negyven-hatvan darab megölhet egy férfit, *négy-hat* darab egy gyermeket, mert kéksav van benne. A *barackmagban* is van kéksav s a gyermekeknek mégis megengedjük, hogy megegyék. Ez után megemlékezve a Hávre-ban és Hyéres-ben előfordult négyszáz mérgezési esetről, a miket *fukszinos bor* okozott, ügyesen bemutatta, hogyan lehet ezt az ártalmas festéket a borban fölismerni. Majd denaturált szeszt mutatott ki pálinkában. A kenyérnél fölemliti a konkoly és aranyrozs mérgezést. Aztán jól szemlélhető képekben *ehető* és mérges gombákat mutatott be s hangoztatta, hogy a legtöbb mérgezés nem eredetileg mérges gombától, hanem rothadás folytán mérgezővé vált gombától származik. Előadásának legfontosabb és legérdekesebb része a kolbász-, hus-, hal- és sajt mérgezés volt, a melynek elrettentő statisztikája méltán gondolkozóba ejthet mindenkint. Évenkint ezrekre megy az esetek száma és a halálozás harminc-negyven percentet tesz ki. Ezeket a nagy mérgezéseket a bomlást megindító baktériumok mérges váladékai okozzák.

Kivánatos lenne, hogy az esetek körülményesebben, szélesebb körben ismertessenek.

Borhamisitások.

Ujabb borhamisitások. Engeléknek most már párjai is akadnak. Legujabban a Tokaj-Hegyalján jöttek óriási borhamisitások nyomára. Valóban elszomoritó, hogy ez a fényes hirű szőllővidék sincs a piszkos üzérek kezétől megkimélve. Legujabban *Pintér* István, a szerencsi járás főszolgabirája Mádon, Tokaj-Hegyalja legnevezetesebb helyén, *Gutglasz* és *Bendetz* borkereskedő czég pinczéiben az egészségrendőri szemlét megtartván, a több száz hordó bor közt sok hamisitott bort talált. A 8—10 hektoliteres hordók, mint s.-a.-ujhelyi levelezőnk irja, szeszszel, vizzel, szódával és hasonló anyagokkal feleresztett műborral voltak megtöltve. A főszolgabiró a hamisitott borokból mintákat vett s azokat, valamint a gyanus hordókat is a czég és a hivatal pecsétjével lezárta. Erre az iránt intézkedett, hogy a czégnek a szerencsi és a s.-a.-ujhelyi vasuti állomáson Galiczia felé utnak inditott „szomorodni bora“ is koboztassék el. De itt csak egy „szomorodni“-nak jelzett hordó bort foglalhattak le, melyből a a mádi szolgabiróság vizsgálat végett mintát vett. Pintér főszolgabiró az esetet, mely a Hegyalján nagy szenzációt keltett, ugy a főispánnál és a közigazgatási bizottságnál, mint a földmivelési és kereskedelmi miniszternél feljelentette.

— **A borhamisitók ellen.** Nagyváradon, mint tudósitónk telegrafálja, a rendőrség ma nyolcezer hektoliter bort lefoglalt és abból száz üveget felküldött a földmüvelésügyi minisztérium vegyvizsgáló állomásának. A bor a pécsi *Engel József fiai* és *Tauszig Adolf* cégektől való. A pénzügyigazgatóság intézkedett, hogy a kereskedőktől, kiknél a bort lefoglalták, az italmérési engedelmet megvonják. — A Borászati Lapok legujabb számában a következőket olvassuk:

Az Engel József fiai pécsi borkereskedő cégre elérkezett a leszámolás ideje. Ujabban Pécsett Vaszary rendőrkapitány tartott vizsgálatot a cég pécsi nagy raktáraiban s eddig is már egy egész ládára való mintát vett a pincékben levő „borok“-ból, melyeket legközelebb küldenek föl az országos borvizsgáló állomásra, ahol azokat szigoru vegyelemzés alá fogják venni. A belügyi és földmüvelésügyi miniszterek, az ország, több vidékéről, de különösen a külföldről jövő panaszok folytán, el vannak határozva, hogy végre-valahára véget vetnek azoknak a bünös visszaéléseknek, melyek a magyar bor hitelét a külföldön már évek óta megtorlatlanul kompromittálják.

Ujabban a borvizsgáló bizottság a mádi pinczék megvizsgálása után most *Tolcsván* kutatta ki a borpinczéket. Négy bornagykereskedő pinczéjét vizsgálták meg s az eredmény mindenkit meglepett. Minden pinczében találtak hamis bort, többféle minőségüt és meglehetős nagy mennyiséget. A legtöbb hamis bort Szofer Joakim borkereskedő pinczéjében találta a bizottság. Ezt a borkereskedőt rajtakapták, a mikor a bort pancsolta és a bizottságnak volt alkalma látni, hogy miképen készül az a bor, melyet Szofer valódi tokaji bor néven hoz forgalomba. Ez a borkereskedő megbizottja Grosz Vilmos sátoralja-ujhelyi lakosnak és hegyaljai főregálebérlőnek. Ujabban Szerencsen is találtak hamis bort, tegnap pedig Tisza-Luczról érkezett följelentés a főispánhoz, hogy ott is van hamis hor. A vizsgáló bizottság mintát vett a borokból és felküldte Budapestre.

Pécsi hirek.

(Védekezés a borhamisitás ellen.)

A pécs-baranyai vendéglősök ipartársulata f. hó 6-án igen látogatott és népes közgyülést tartott a Vigadóban. A rendkivüli közgyülésen *Dollinger* András elnökölt s jelen volt *Flóris* Endre dr. társulati ügyész és mintegy harminczöt pécsi vendéglős. *Dollinger* András megnyitván a rendkivüli közgyülést, előadta, hogy a mai rendkivüli közgyülés tárgyai a borhamisitás és

a sörtörvény. *Flóris* Endre dr. ügyvéd ismertette erre a borhamisitás ügyét, mely miatt a magyar, de különösen a baranyai és pécsi bor van kompromittálva. Ezek az üzelmek sujtották a pécsi vendéglősöket is, pedig *éppen a pécsi ipartársulat hivta fel a millenniumi kongresszuson a kormány figyelmét a borhamisitási üzelmekre.*

A budapesti vendéglősök most a borhamisitás káros következményeit a kormánynak küldöttségileg tárják fel. *A pécsi vendéglősök is érzik a rossz hatást, pedig eléggé sujtva vannak a nagy adóztatás folytán.* Itt vannak a nagy *borkereskedők, kik a vendéglősöket tőkre teszik.* Tőszomszédjukban van a vendéglősöknek a *bornagykereskedő, a ki 15—16 krért ad a vendéglősökhöz beszállt utasnak bort.* És a borkereskedő kivonja magát a *nagy adók alól*, melyeket a vendéglősök kénytelenek fizetni.

A bornagykereskedő ne árulhasson bort kismértékben, mert ezzel is a vendéglősök vannak sujtva. Ez visszaélés, a mely ellen a társulatnak fel kell szólalnia. Felmutat az előadó egy kis üveg bormintát, mely hatóságilag le van pecsételve. Ilyen borért 500 frtot kellett egy beperelt félnek fizetnie, bár hatóságilag közveszélyesnek lett jelezve s egy krajczár árut sem mérhetett el belőle *s mégis meg kellett fizetnie a bor vételárát.*

Mindenki tudta évek óta, hogy a bort hamisitják; csak egy nem tudta s ez a hatóság. Az szemet hunyt előtte s lehet mondani, hogy a hatóság az oka a borhamisitás elterjedésének. Az országos botránynyá lett borhamisitás ügyében a *földmivelésügyi miniszter felhivott mindenkit, hogy jelentse fel a borhamisitókat.*

A pécsi vendéglősök gyanusitva vannak, hogy a borhamisitást pártolják. Ez ellen a rágalmazás ellen a társulat *erélyesen tiltakozzék*, mondja ki, hogy tagjai a borhamisitókkal szolidaritást nem vállalnak s a *borhamisitást elitélik.*

Az előadó indítványához *Udvardy* Nándor szólt hozzá s magáévá tette az indítványt, mert évek előtt ő volt az, ki hamisitott bormintákat adott át az előadónak, hogy a kongresszuson azt felmutatta. *A borhamisitást kárhoztatni kell minden vendéglősnek.* Az ipartársulat akkori felszólalásának eredménye a borhamisitásról 1897-ben kiadott borhamisitási rendelet volt.

A vizmizériát is tárgyalták a közgyülésen s elitélték a Tanácsot, hogy nem tudja megakadályozni a — *viznek a faltakba a borhamisitás czéljaira való kiszállitását.* A vendéglősök is fizetik a nagy viz-béradót és vizük nincs. Van ugyan viz elég, de nem elég a borcsinálásra. Erre nézve is felhivják a hatóság figyelmét. A közgyülés ekkor az *előadó indítványát egyhangulag elfogadta.*

Olvasóink ujévi üdözletei!

Értesitjük olvasóinkat, hogy lapunkban, mint minden évben, most ujévkor is külön rovatot nyitunk, amelyet a közönség rendelkezésére bocsájtunk, hogy a nyilvánosság utján kivánhasson boldog ujévet a kartársaknak, jóakaróknak és ismerősöknek. Egy-egy ilyen gratuláczió közlése 1 forintba kerül, amelyet már most is elfogad kiadóhivatalunk. Miután januári számunk nem 5-ikén, hanem 1-én, ujév napján jelenik meg, a közlési dij folyó hónap 27-ikéig beküldendő.

KÜLÖNFÉLÉK.

Üdvözlő szó olvasóinkhoz!

Karácsony szent ünnepe van. Boldog karácsonyi ünnepeket kivánunk olvasóinknak.

Ezzel a számmal *bezárjuk lapunk ez évi folyamát is.*

Ha visszatekintünk az évre, szomoruan kell felsóhajtanunk, hogy ez az év bizony nem volt valami kedvező anyagi viszonyainkra. Mindenfelé csak panasz és panasz volt, amely fölhangzott az ajkakon az ipari viszonyok hanyatlása fölött való elkeseredéstől.

Reméljük, hogy a jövő karácsonyt kedvezőbb viszonyok között ünnepelhetjük.

A remény tart bennünket. A béke magasztos ünnepén, midőn a békét kérjük közénk, abban a reményben bucsuzunk az évtől, hogy lapunk és a közönség kedvezőbb esztendőnek néz elébe.

Ebben a reményben kivánunk olvasóinknak *boldog karácsonyi ünnepeket!*

— **Esküvő.** *Kneffel* Ede kúnfélegyházi szállodás és Kneffel Lajos kecskeméti vendéglős szaktársaink sógora nőül vette *Szűcs* Erzsébet kisasszonyt Szentesről. Az esketési szertartást *Tabajdy* János ev. ref. lelkész végezte, ki *Kneffel* Ede szaktársunkkal tölötte be a násznagyi szerepet.

— **Letört bimbó** *Beretvás* Pál Kecskeméti szállodatulajdonos urat és családját súlyos veszteség érte legidősebb gyermeke, a tizenöt éves Beretvás Mariska elhunytával. Szüleinek szemefénye, valamennyi ismerősének kedvencze, úgy hervadt el ő is mint egy virágszál, melyet erőszakos kezek téptek le. Alig néhány napig tartott betegsége s hirtelen elhunyta mindenkit is meghatott s leginkább azokat, kik közelebbről ismerték; s valóban senki se nézhette mély megindulás nélkül a koszorúk és virágok között pihenő fiatal halottat, akinek ajkai körül most is ott lebegett a fájdalmas mosoly, melyet oly gyakran lehetett észrevenni még életében is. Temetése a legnagyobb részvét között ment végbe. Ott volt a *Beretvás* család minden tisztelője, jóbará tja ismerőse, a sok törzsvendég a polgári és katonai osztályból, egyszóval a társadalom minden rétege kepviselve volt. Legyen neki könnyű a föld.

— **Halálozások.** *Édeskuty* Lajosné urnő életének 53-ik évében Budapesten elhunyt. Temetése nagy részvét mellett ment végbe, a gyászháznál és a temtőben *Horváth* Sándor ev. lelkész megható gyászbeszédet mondott. — *Ott* Mihály, Ott Ferencz beszterczei vendéglős édesatyja mult hó 15-ikén jobb létre szenderült. — *Hermann* Ferencz fővárosi vendéglős a vendéglősök ipartársulatának volt buzgó pénztárosa hosszas betegeskedés után elhunyt. Béke poraikra.

— **Gyulafehérvárott** az „Erzsébet“ szállodát *Friedmann* György szaktársunk teljesen átalakitotta s azt mult hó 15-ikén megnyitotta. Sok szerencsét!

— **Közgyülés.** *A „nagyváradi pinczér egylet“* folyó hó 23-án, éjjel 12 órakor tartja az ottani „Bazár“ vendéglőben évi rendes közgyülését. A közgyülés tárgyai lesznek: 1. A választmány évi jelentése. 2. Pénztáros által benyujtott zárszámadás alapján a felmentvény megadása. 3. A jubileumi ünnepségek tárgyában hozandó határozatok. 4. Indítványok. 5, Elnökség, titkár és választmány választása. 6. Ügyvezető választása. *Kriszta* Sándor elnök, *Sarkadi* Ignácz titkár.

— **Villás reggeli.** A budapesti vendégiősök pénteki összejövetele f. hó 23-án *Glück* Frigyes urnál („Pannónia“ szálloda) tartatik meg.

— **Üzleti hirek.** *Eperjesen* a „Pannonia“ kávéházat *Weisz* Miksa szaktársunk vette át. — *Szabadkán* a „Szegedi halász csárdát“ *Tóth* Lajos régi szaktársunk átvette. — *Horváth* József Kis-Czellben u kávéházat nyitott. — *Kishegyesen* a nagy vendéglőt *Rubinger* Rezső szabadkai szaktársunk vette bérbe. — *Lugoson* a vasut vendéglőt Pfeiffer Sámuel vette bérbe. — *Gyulafehérvárott* a „Városi vendéglő“ vezetését *Schmal* Lajos nyerte el. — *Kecskeméten* a „Royal“ szálló főpinczéri állását *Bohos* Lajos nyerte el. Makón a „Korona“ szálloda főpinczéri állását *Beretvás* Bél vette át — *Jászberényben* a „Lehel“ szálloda szobafőpinczéri állását *Demjén* Jen kiváló derék szaktársunk vette át.

— **Köszönetnyilvánitás.** Fájdal munktól lesujtva, nem vagyunk képessek arra hogy mind ama rokonaink, jó barátaink é ismerőseinknek, kik feledhetetlen, boldogu kis leányunknak örök nyugalomra helyezé

sénél jelen voltak és enyhiteni igyekeztek, egyenként köszönjük meg; fogadják tehát ezúton mindezekért szivből eredő hálás köszönetünket. Kecskemét, 1898. évi deczember 16-án. *Beretvás Pál és neje.*

Buffet a városházán. A képviselőház nagy obstrukcziós sikereit megirigyelték a székes-fővárosi tanács bölcs atyái s nem régiben az ülésteremben majdnem hasonló szabásu obstrukcziós vitát rögtönöztek a harczias városi képviselők. A bölcs magisztrátus ez alkalommal érzékenyen érezte a vendéglősipar hiányát a t. városházban s éhező és szomjazó kebellel sóhajtozott elismerést a vendéglősipar kiváló létjogosultságának, egyben meg is irigyelte a t. háztól a buffetet. Hogy egy esetleges obstrukczió alkalmából kényelmesen falatozhassanak, fölvetették az eszmét egy inditvány alakjában, hogy a közgyülési terem mellett számukra is állitsanak fel egy buffetet. A polgármester csettentett az üdvös tervre és utasitotta is nyomban a pénzügyi osztályt, tegyen előterjesztést, hol és hogyan lehet berendezni a buffetet.

Buffet tehát lesz! Kivánatos, hogy a buffetre pályázatot hirdessenek és *szakemberre* bizzák, nehogy olyan embert ültessenek bele, aki értelmetlenségével csak rontja a vendéglős ipar jó hirnevét.

— **Az „Országos magyar kertészeti egyesület“** folyó évi deczember hó 26-án (karácsony hétfőn) délelőtt 11 órakor saját helyiségében (Budapesten, IV. ker. Koronaherczeg-utcza 16. sz.) évi rendes közgyülést tart. Az ülés tárgyai: Elnöki megnyitó. Évi jelentés 1897-ről. Az 1897 évi zárszámadás és vagyonmérleg. Az 1898 évi költségvetés. Az elnökség és a kisorsolt választmányi tagok helyeinek választás utján ujból betöltése. A választmány javaslatára egy tiszteletbeli tag megválasztása. Bejelentett inditványok.

— **Visszaélés a hussal.** A hussal is, mint a borral, visszaélések történnek. Egészségtelen, romlott husokat csempésznek be, a mely a vendéglősökre is veszedelmes következményü lehet. A vásárigazgatóságnál ugyanis följelentést tettek, hogy a kispesti ut környékén a szomszédos községekből becsempészett hust árusitanak. Az igazgatóság megtette a szükséges intézkedéseket s egy kocsi hust le is foglalt. A hust a vágóhidra vitték, a hol el is akarták árverezni, de konstatálták, hogy a hus tuberkulotikus és megsemmisitették. Tovább kutattak s kiderült, hogy a Ferencz József honvédkaszárnyában és kantinjában, a tiszti étkezőben s a honvédkórházban már egy hónap óta olyan hust főznek, a melyet senki sem vizsgált meg. A vizsgálatot meginditották s az ellenőrzést megszigoritják.

— **Braziliából hozzánk.** Érdekes olvasója akadt lapunknak *Braziliában*, a távol ujvilágrészben. Ez az olvasója *Richtmann Alexandre*, a „Cosmopalit“ braziliai conzulja, aki Sorocabá-ról intézett lapunkhoz levelet. A levelet november 15-ikén bélyegezte le a sorocabai postahivatal, november 16-ikán a „Bilhete Postal“-t Rio-de-Sanecroban is átbélyegezték s attól fogva huszonnyolcznapig utazta a földgömböt, mig deczember 13-ikán a budapesti főpostahivatalhoz érkezett. Az érdekes levélben Mr. *Richtmann* a braziliai köztársaság érdemes polgára egy hirdetést is ad föl lapunknak, a melyet mai számunkban már közzé is tettünk. Az amerikai ur ugyanis braziliai conzulja a „Cosmopolit“ Világ-Kártya-Egyletnek s mint ilyenhez, hozzá intézendő minden megrendelés azok részéről, akik szenvedélylyel gyüjtik a régi levélbélyegeket és tájképlevelező-lapokat. A képeslevelező-lapok és régi bélyegek gyüjtése tudniillik ma a kornak egyik legnagyobb divatja. A „Cosmopolit“ e végből a legtávolabb világrészekbe elküldi consulait, a régi bélyegek összevásárlása és a tájképes levelező-lapok megrendelése czéljából. Azoknak, akik Brazilia nevezetes tájairól akarnak eredeti képeslevelező-lapokat birni, megrendelhetik *Richtmann* urnál. A levelezőlapok czimlapját „Rio-de-Janieiro, Santos, Bahia, Sao Paulo, Neger, Mulatta“ stb. legszebb tájairól fölvett rajzok diszitik. A hozzánk beküldött levelező-lap „Neste lado só o endereco“ táját ábrázolja. Megrendelhetők még régi bélyegek a császárság korából is. Üdvözöljük a távol világrészben előzékeny olvasónkat.

— **Kitünő zene.** mulattatja a közönséget naponta, derék jeles szaktársunk *Szöke* Imre vámházkörut 12. sz. alatt lévő vendéglőjében. Ez a vendéglő nagyon ismert és látogatott helye a főváros közönségének. Hajdan Drechsler birta s azóta, hogy *Szőke* nagyon előnyös változásokat teremtett a kiszolgálás az ételek és italok minősége terén, a közönség nagyon meg van elégedve a *Szőke* Imre vendéglőjével.

— **A belvárosiak otthona.** A belvárosban óriási épitkezési zürzavarok vannak, mióta a belváros átalakitásán munkálkodnak. A megzavart polgárságnak egy nagy hiányt pótol az, hogy *Molnár* Gábor Királyi Pál utcza 18. szám alatti vendéglőjében naponta kellemes otthonnt talál. *Molnár* Gábor törekvő, derék ifju szakember, aki nemrég tett eleget katonai kötelezettségének, hogy a vendéglői pályát folytassa.

— **Pusztulunk. Veszünk!** . . . A jogosulatlan konkurenczianak ismét két áldozata van, amelyet igaz sajnálattal kell regisztrálnunk. *Kövessy* Nándor szaktársunk erzsébetkörüti nagyvendéglője megszünt, a vasfüggönyök le vannak bocsátva, az üzlet be van zárva. A szomoru képhez szemben egy másik üzlet bezárása is járult; a *Hell* féle régi vendéglő, az Erzsébet körut 44. sz. alatt szinte megszünt. Ami legjobban emlitésreméltó, az az érdekes tény, hogy a Hell féle vendéglő helyén most egy „automata quisisana“ nyilik meg, amely roppant üzleti kötelezettségek hiányában bizonyára könnyen, nevetve él meg és gazdagodik föl a vendéglős ipar rovására. Valóban nem tudunk leirhatójelzöt találni azokra a korifensokra, akik még most is tétlenül bitorolják azon nemes jogkört, amelybe bele helyeztük őket.

— **Öröm és fájdalom.** A sors ezt a két ellentétes érzelmet a hirneves *Louis Francois* promontori pezsgőgyáros czégnek juttotta ki Nemrégiben ugyanis a kiváló czég Ő-felsége megérdemelt kitüntetésében részesült, amenyiben *császári és királyi udvari szállitóvá* neveztetett ki. Alighogy részt vehettünk vele a kitüntetés fölött való örömében, egy lesujtó gyászhir érte. *Francois* Louisnak egyik kedves szép alig 22 éves ifju növére *Francois Jeanne Mária Friedlandban e hó 7-ikén elhunyt.* A család az esetről megható gyászjelentést adott ki s óriási részvét mellett helyezte a korán elhunyt növért e hó 11-ikén a promontori családi sirboltba örök nyugalomra. Igaz részvétünkkel járulunk a derék franczia család mély gyászához s kérjük az Istent, nyujtson vigasztalást a lesujtott családnak.

— **Vendéglő az Almássy téren.** Az Almássy-tér 15. szám alatt áll már régen a *Gyáky* Mihály kiváló derék szaktársunk vendéglője. A vendéglő *Gyáky* vezetése alatt nagy lendületet vett, most élénk forgalomnak örvend, A számos törzsvendég igaz ragaszkodással keresi föl naponta a „Mihály bá“-t, aki valóban megérdemli a környék eme önzetlen jóindulatát, mert nemcsak jó ételekre és italokra, hanem *Gyáky* Mihályban kifogástalan udvarias vendéglősre is talál.

— **A központi vásárcsarnokból.** A székesfővárosi központi vásárcsarnokban előnyös czégváltozás történt. A Dietzl bornagykereskedő czég tulajdonost változtatott. Árucsarnokát átvette *Theodorovits* Miklós borkereskedő, lapunknak egyik derék barátja, akinek ehhez a lépéséhez örömmel kivánunk áldást és szerencsét.

— **Kozma Ferencz emlékére.** Az elhunyt Kozma Ferenez tudvalevöleg nagy érdemeket szerzett a hazai lótenyésztés fejlesztése terén. A földmivelésügyi miniszter, tekintettel Kozma érdemeire, most egy Kozma-albumot adott ki, amely kellően méltatja az elhunyt működését. Az albumot a miniszter szerkesztőségünknek is megküldte s annak pazarul fényes kiállitásáról a legnagyobb elismerés hangján kell megemlékeznünk. A mű remek kivitelű képekkel van tarkitva, szövege az emlékek történetén és leirásán kivül beszámol a mezőhegyesi ünnepély lefolyásáról is.

— **Jubileum**. Mult szombatpn fényes ünnepség szinhelye volt Szarvas. Két derék s köztiszteletben álló buzgó orvosát ünnepelte abból az alkalomból hogy az egyik, Dr. *Glasner* 40 éves, a másik, Dr. *Szlovák* 25 éves orvosi működésének évfordulóját ülte. Szaktársaink nagy buzgalmat fejtettek ki, hogy a jubilálók tiszteletére rendezett ünnepély s nem különben az átadandó emléktárgyak a nap kiválóságának teljesen megfeleljenek. Szaktársaink testületileg is felkeresték a jubilánsokat, a kikhez *Harmati* János, derék szaktársunk intézett lendületes szép beszédet. Este 400 teritéki bankett volt az Árpád nagy szálló dísztermében, utána tánczmulatság, mely csak napkeltekor ért véget.

— **Mivel lepjük meg szerette nket karácsonyra?** Ez a kérdés merül most fel önkénytelenül a karácsony szent ünnepe előtt állva. Alig birunk elhatározásra jutni, sok fejtörést okoz ez a kérdés, mert hát olyan ajándékot szeretnénk, mely igazán meglepőnek és szépnek mondható legyen. Legalkalmasabb ajándék egy zenélő tárgy. A zene az, mely a kedélyeket igazán felviditani képes s a magyar embernek, kinek természetével a zene ugyszólva összenőtt — czélszerübb ajándék alig képzelhető, m nt egy zeneeszköz. Ma már annyira vitte a tehnika, hogy a legpraktikusabb tárgyak ba asztali, ivó, készletekbe u. m. (palaczk, söröskorsó, különféle poharak, dohánykészletek stb.) belevitte a zenét, de különösen czélszerüek a mechanikai családi hangszerek, mint ariosa, sonora, ariston, intona, melyeket ken a legszebb magyar, v. bármily más nótát el lehet játszani zene- és kótaismeret nélkül. Ily hangszerek legjobban *Sternberg Ármin és Testvére* cs. és kir. udv. szállitó hangszergyáros czégnél szerezhetők meg, budapesti hangszer főraktárának Kerepesi-ut 36. sz. a. karácsonyi kiállitásában mindenki föllelheti alkalmas ajándékát.

— **Sörcsarnok átvétel Vaczon.** *Váczon* a káptalan sörcsarnokát *Plistil* Antal kiváló szaktársunk *átvette*. Örülünk e hirnek, mert *Plistil* Antal igen jeles, nevezetes szakember, pestmegyei földbirtokos, s vele igen sokat nyert a váczi közönség.

— **Vendéglő-átvétel.** *Wurglits* Antal kitünő szaktársunk a Kerepesi uton levő *Tábory-féle vendéglőt* teljesen megrenováltа, ujjá alkotva, elegáns berendezéssel *megnyittota*. *Wurglits* a Ferenczrendiek terén birt vendéglőt s az Athenaeum példáját követve, ő is a Kerepesi utra költözött el, hogy a jó szomszédság továbbra is fenn maradjon.

— **Uj vendéglők**. *Gantenbein* János fővárosi szaktársunk a Zrinyi-utcza 1. sz. alatt diszesen berendezett vendégiőtt nyitott. — *Wéber* Mihály volt Ős-Budavári vendéglős, a Népszinház-utcza és Németutcza sarkán nagyszabásu vendéglőt nyitott. Vállalkozása itt alighanem hajótörést szenved, mert a legjobb igyekezetével sem bir vendéget toborzani. A nagy éttermek egész nap ijesztő üresen tátongnak a véletlenül bevetődőre. Wéber, mint halljuk, éttermeit kávéházzá alakittatja át

— **Vendéglő átvételek.** *Hlados* Lajos, Lujza-ntcza 13. sz. vendéglős eladta üzletét *Dirnharn* Kálmán szaktársunknak, ki saját termésü bártfai borait méri uj vendéglőjében. Ezen üzlet eladását Niemetz Gyula budapesti ügynök közvetitette.

CSARNOK.

No-no — Péter!

A Balatonhoz czimzett vendéglős találta a pójában, csak egy kis czédula volt és azon a Péter nevet olvasták. — Betöltötte a huszadik évet a jóhirü Balaton tulajdonosa csak *„no-no Péternek“* szólitotta, mert Péter nem tudott többet mondani, mint no-no! A fürdőző vendégek között olyan is akadt — ki árva Peternek hivta — ellenben a nők csuf Péternek szólitották; de volt: volt Péternek egy szép jellemvonása, hogy nagyon jellemes pinczérnek ismerte mindenki és a hárfát művészileg kezelte.

Nem egy csillagos este szólal meg No-no Péter kezében a bűvös hangszer-ilyenkor az ábrándok tömkelegében jutott a hallgató a háborgó Balaton partján, és ő rendesen egy félreeső helyen szokott megállani; fájdalmas árián át czikázott a pajzán hold csufondáros sugara; de hárfa csak hallott olyan érzésről, aminek gyökere a szivben nyilik és a szivben hervad el.

Történt, hogy a grófnak föltünő szépségü szobaleánya csalódott szerelmében kiment a Balaton partjára meghalni . . . Ott állott Péter elmerengve a repülő sajkában: azt mondják, hogy ilyen szépen még soha sem pengette lantját, mint ezen az estén.

A viz tükre csendes volt, de annál jobban háborgott a csalódott leány szivében a felkorbácsolt szenvedély! Végre egy locscsanás habkarikát huzott a magyar tenger tükrére, — már a másik pillanatban No-no Péter izmos karjai ott ölelték a leány karcsu derekát: ott küzdöttek a tenger szinén. Kétszer tünt el a leány — kétszer merült alá No-no Péter, mig nem harmadszor mindketten a parton voltak. Péter csak annyit mondott: nono husz év repült el a Balaton partján át áll még maig is — *Nono Péter vendéglője*; csendes estenden lehet hallani hárfájának édes dallamát és az eladott leány ma is hallgatja, — a hold is kibukkan a felhőtlen égen, a sok tenger csillag beragyog a tenger vizében. Minden csendes lesz, csak c Nono Péter hárfája játsza: Sir a kis lány a Balaton partján . . .

Hilley Endre.

NYILT TÉR. *)

Eladó!

Pompás idei termésü bor mintegy **130 hektoliter,** *tisztafaju kővidinka és kadarka, pestmegyei szőllőtermés,* eladó.

Eladási *ára* söprüstől a *kerekegyházi vasuti állomásra* szállitva *hektoliterenkint* **18 frt.**

Venni szándékozókat a tulajdonos készséggel szállitja a borkészlet megtekintésére. A fővárosból reggel elindulók még az nap *este visszatérhetnek a fővárosba.*

A czimet bővebb értesitéssel *kiadóhivatalunk adja meg.*

*) E rovatban közlöttekért nem vállal felelőséget a sze kesztő.

Molnár Vilmos
cs. és klr. szab.
sérvkötész és kesztyügyáros.
Dusan felszerelt raktár *minden e szakmába vágó különlegességekben.*
Budapesten, VII. ker., Károly-körut 19. szám.

Kizárólag itt kapható a *legjobbnak elismert* **szabadalmazott kettős és egyoldalu sérvkötő.**

Egyedül az én pelottáim vannak ugy készitve, hogy *bármily testtartáshoz és testmozgáshoz simulnak* s rugalmas ellenállásuk minden más készitménynél nagyobb és állandóbb.

Pelottáimnál *feldörzsölések, bőrlobbok, maródások s kellemetlen nyomási érzések* ki vannak zárva.

Sérvkötőim ára a legjutányosabb.

A legszebb és legtartósabb **keztyük** nálam kaphatók.

Egyetlen raktár a *legczélszerübb s elpusztithatlan,* legkülönfélébb

pinczér-táskákban,

melyekre különösen felhivom a vendéglős és pinczér urak figyelmét. Tisztelettel

MOLNÁR VILMOS.

Hirschl Mihály
vendéglője
Budapest VIII. Kerepesi-ut 61. sz.

Van szerencsém a fővárosi és vidéki t. közönséget értesiteni, hogy Budapesten a **Kerepesi-ut 61. sz.** alatt levő volt Fleischmann-féle vendéglőt **átvettem** s azt **teljesen átalakitva,** akként rendeztem be, hogy a legmagasabb igényeknek is megfelelhessen.

Jó konyháról, természetes italokról és pontos kiszolgálásról gondoskodni fogok.

Mint az „Emke“ kávéháznak több évekig volt főpinczérje, üzleti szakképzettségemmel a mélyen tisztelt vendégközönség bizalmát és pártfogását kiérdemelni legfőbb törekvésem leend. Kiváló tisztelettel

Hirschl Mihály, vendéglős.

Alapittatott 1869.
Kitünőnek bizonyult
SÖRMÉRŐ KÉSZÜLÉKEK
lég- vagy szénsavnyomással
szabadalmazott hütővel
ajánlja
Watterich Arnold
BUDAPEST, dohány-utcza 5.
Költségvetés ingyen.
Sörszivattyu, sörpezsgőcsapok, minden borbetegség elleni czikkek.
Essencziák a **rum-, likör-** és **eczetkészitéshez** hideg uton, minden készülék nélkül.
Képes árjegyzék és kezelési könyv ingyen.

1681, szám.

Örökeladási hirdetmény.

Alulirott főtisztség részéről ezennel közhirré tétetik, miszerint a **Vág-Sellye** községben levő uradalmi **nagykorona-épület** és tartozékai **örökáron**i eladása iránt **1899. évi január hó 5-én** délelőtt 10 órakor Vág-Sellyén, a főtisztség hivatalos helyiségében, zárt irásbeli ajánlatokkal egybekötött nyilvános szóbeli **árverés** fog tartatni.

A szóbeli árverésen résztvenni óhajtók kötelesek az árverés megkezdése előtt 800 frt bánatpénzt letenni, a feltételekben jelzett módon kiállitott és 800 frt bánatpénzzel felszerelt zárt ajánlatok pedig, a szóbeli árverés megkezdése előtt, szintén alulirott főtisztségnél. főtisztség hivatalos helyiségében — a hivatalos órák alatt — bármikor betekinthetők,

Kelt Vág-Sellyén, 1868. deczember 9.

Sellyei kerületi m. kir. közalapitványi főtisztség.

Kispesten

nagyon jó forgalmu helyen egy csinosan berendezett *vendéglő joggal együtt,* ugyanott egy hentes és mészáros üzlet azonnal kiadó. Bővebbet *Majthényi Ferenc* épitész urnál Kispesten. vagy e lapok kiadóhivatalában.

Megjelent a

BORÁSZATI NAPTÁR

az 1899 évre.

Szerkeszti: **Dr. Lónyaiy Ferencz.**

XXVI. évfolyam.

A „Borászati Naptár"

mely az idén rendkivül bő tartalommal, számos ábrákkat jelenik meg **nélkülözhetlen tanácsadója** minden **szölősgazdának és pinczetulajdonosnak.**

Bolti ára 60 kr.

A „Borászati Lapok" előfizetői azonban a **„Borászati Naptár"-t** 33% árkedvezménynyel **az összeg postautalványon való előzetes** beküldése mellett **40 krért**, portómentesen **45 krért** szerezhetik meg.

Megrendelhető a „Borászati Lapok" kiadóhivatalában Budapest., Üllői-ut 25. sz.

Vendéglő helyiség

azonnal kiadandó a buda-eörsi uton. Czim megtudható a kiadó hivatalban.

Bodega-berendezés,

mely kereskedőknek alkalmas, jutányos áron **eladó.** Bővebbet e lap kiadóhivatalában.

Boreladás.

Izsákon, (Pest m.) körül-belül 800—900 hektoliternyi **bortermés** (többnyire Risling) erjedés után **seprő nélkül**, lefejtve, 20—22 frtjával eladó. — A termés megtekinthető Izsákon a „Maurer-telep"-en.

Szálloda bérbeadás.

Horvátország egyik előkelő városában. hol megyei székhely, kir. törvényszék, kir' adóhivatal, kir. járásbiróság és más egyéb hivatalok is vannak, ugyszintén sok kereskedő és iparos lakik és jó országos és hetivásárokkal bir egy egészen ujonnan épült egyedül álló **első rangu szálloda** családi körülmények miatt **bérbe adatik.** — Bővebb értesitést ad e lapok kiadóhivatala.

Eladó bor és szilvórium.

Kismányai *Mitsky* Sándor pinczéjében *Puszta-Dánoson*, utolsó posta és vasntállo más is Pilis, nagyobb mennyiségü

ó szilvórium

és olasz rizling, kadarka és kövidinka idei termésü **bor** áll eladásra.

A zalaszentgróthi

nagyvendéglő

1899. január 1-től

bérbe adatik.

Bővebbet:

BERÉNYI JENŐ

szölö- és borgazdasága

ZALA-SZENT-GRÓTH.

A „Borászati Lapok"

a Szőlő és Borgazdasági Lapokkal egyesült kiadás

az 1899. évvel **XXXI. évfolyamába lép.**

—— Kiadó és laptulajdonos: **Baross Károly.** ——

Tiszteletbeli szerkesztő: **Engelbrecht Károly.**

Felelős szerkesztő: **Dr. Drucker Jenő.**

Megjelenik minden vasárnap.

Előfizetési ára: Egész évre 5 frt. Félévre 2 frt 50 kr. Negyedévre 1 frt 25 kr. Az előfizetési pénzek a „Borászati Lapok" kiadóhivatalába **Budapest,** IX., Üllői-ut (Köztelek) küldendők.



Schunda V. József

cs. és kir. udvari

HANGSZERGYÁROS,

zenemükiadó,

a pedálczimbalom

s az ujonan javitott **tárogató** feltalálója.

Budapest,

Magyar-utcza 18

A Magy. kir. Opera, Nemzeti Szinház, Népszinház, Vigszinház, Magyar Szinház szállitója.

Vendéglő-megnyitás.

Van szerencsém a n. é. közönség és jóakaróim becses tudomására hozni, hogy **vasárnap, f. hó 18-án** a mai kor igényeinek megfelelő

vendéglőt, bor- és sörcsarnokot

VIII., Kerepesi-ut 55. sz. a.

a volt Tábory-féle helyiségben megnyitottam.

Az ezen téren kifejtett sok évi működésem s azon törekvés, hogy igen tisztelt vendégeim bizalmára **jó konyha, kitünő italok és pontos kiszolgálás** által legyek érdemes, azon reményre jogosit, hogy a n. é. közönség becses pártfogását elnyerjem.

Számos látogatást kérve, maradtam kiváló tisztelettel

Vurglits Antal vendéglős

VIII., Kerepesi-ut 55. sz.

Esténkint zene. — Bugyli karczos.

Van szerencsém t. vendéglős urakat értesiteni, hogy Budapesten, VII Bethlen-tér 3. sz. alatt

Hasenberger F. és Társa

czég alatt **szikvizgyárat, szikvizgyárakat berendező, galvanoplasztikai s fémcsiszoló vállalatot** létesitettem.

Hasenberger F. urnak több évtizeden által a legelső gyárakban folytatott kiváló munkássága és e téren való tapasztalatai teljes biztositékot nyujtanak, hogy felügyeletem és ellenőrzésem alatt t. megrendelőink jutányos ár mellett kiváló minőségü árut, elismert kiváló minőségü szikvizet és jó kiszolgálást nyernek.

Saxinger Ottó

gyógyszerész.

Horváth István

cs. és kir. szab. műhangszerész.

BUDAPEST

Erzsébet-körut 2.

és

Kerepesi-ut 46. sz.

✻

Árjegyzék és zeneművek jegyzéke

ingyen és bérmentve küldetik.

✻



Vendéglői üveg-edények

TÖRVÉNYES KORONA HITELESITÉSSEL

kaphatók: **Üveggyártelepek,** ezelőtt

Schreiber J. és Unokaöcscseinél

Budapest, IV. Régi posta-utcza 10. sz. félemelet.

Árjegyzék ingyen és bérmentve.

Árjegyzék ingyen és bérmentve.

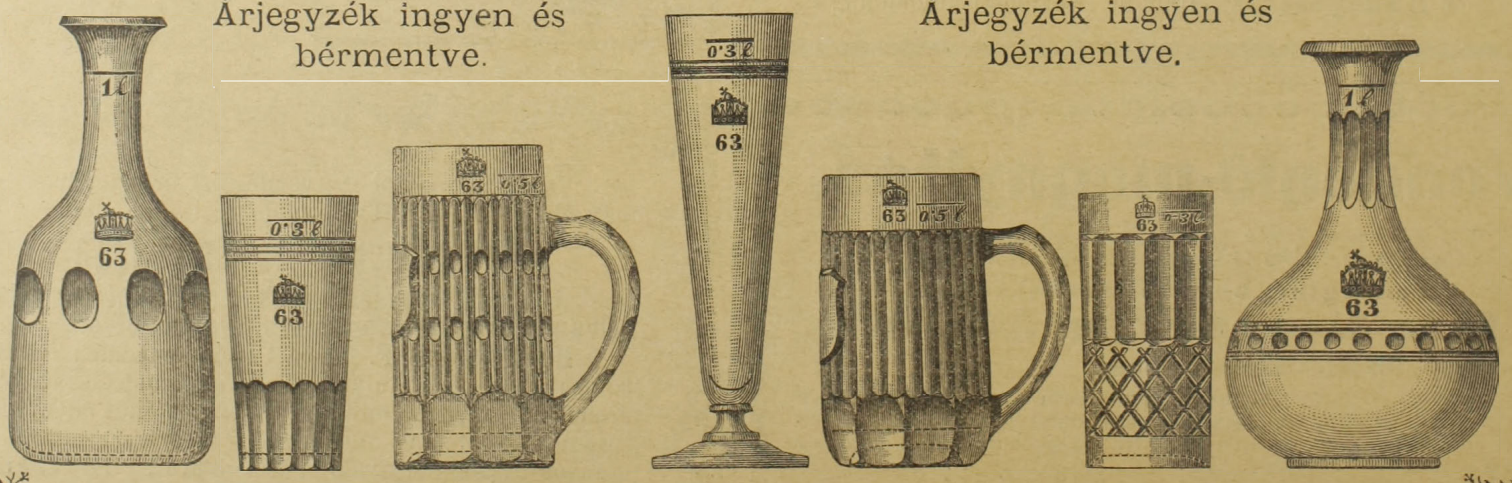

Nincs rossz bor!
Nincs rossz étel!
Nincs türelmetlen, ideges vendég!
abban a vendéglőben, a hova a

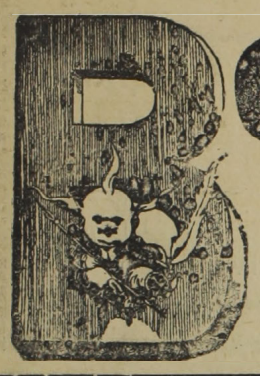

BORSSZEM JANKÓ

a legjobb magyar élczlap jár.

A „**BORSSZEM JANKÓ**“ **előfizetési ára negyedévre csak 2 forint.**
Előfizetők gyönyörü szines fali naptárt kapnak ingyen a »BORSSZEM JANKÓ« ismert alakjaival.
Megrendelő czim: **Borsszem Jankó kiadóhivatala, Budapest, Ferenczieк-tere 3. sz.**

Eladó vendéglők.

Számos kisebb és nagyobb fővárosi és vidéki **vendéglő-üzletek, kávéházak** és **szállodák** eladatnak. Venni, vagy bérleni szándékozók forduljanak **Ihász György, országos közvetitő intézetéhez,** Budapest, VII., Akáczfa-utcza 3, sz.

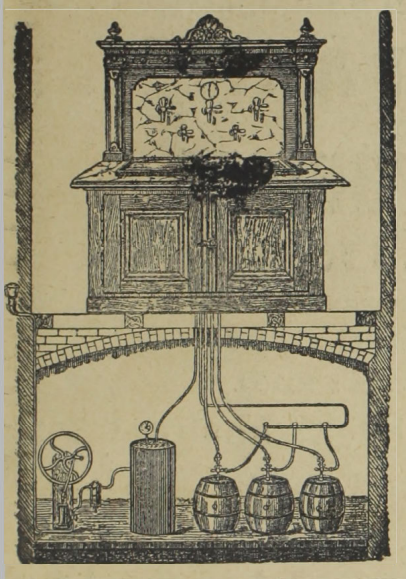

Hirmann Ferencz

réz-áru gyára,
Budapest, VII., Csányi-utcza 9. sz.
Gyári
sörkimérő készüléket
légnyomással és szab. sörhütővel.
Elvállal régi készülékek átalakitását.
Nagy választék
bor- és sörcsapokban,
valamint mindennemü szivattyukban.
Javitások legolcsóbban és leggyorsabban eszközöltetnek.
Költségvetésekkel kivánatra dijtalanul szolgálok.

Ügyes vendéglős kerestetik

egy uri kaszinóba, a székesfővároshoz közel. Az uri kaszinónak mintegy **80 uri tagja van**. A vendéglős konyha és asztalnemű felszereléssel rendelkezzék, 4—500 frt óvadékkal birjon, ügyes, megbizható, kipróbált szakember legyen. Bővebb felvilágositást kiadóhivatalunk ad.

EUPHONION

a legjobb zenélő automata

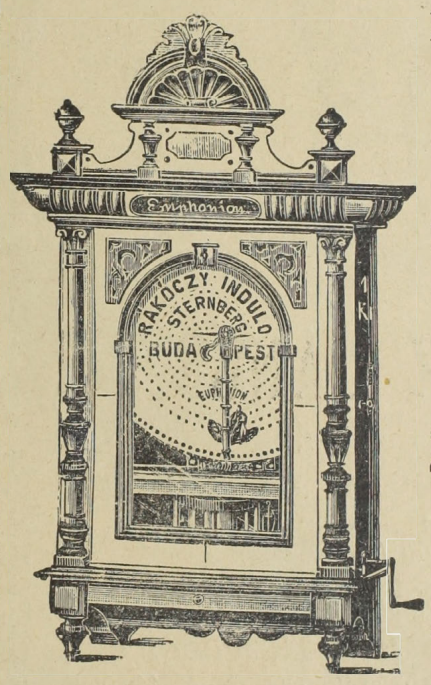

Hangja felülmulhatatlanul erős és kellemes.
Szerkezete tartós.
Kiállitása a legdiszesebb.

Sternberg Armin és Testvére

hangszer-gyár
cs. és kir. udvari szállitók.

Zenélő-automaták főraktára BUDAPEST,

VII., Kerepesi-ut 36. sz.

Számoló czédulák és diszes plakát ingyen.

• Árjegyzék dijtalan. •

Zenélő automatákról külön árjegyzék

Élénk forgalmu

kávéház

igen jó **éjjeli üzlettel** csinos vidéki városban, központhoz közel, elköltözés miatt **azonnal jutányosan** átadandó.

Felvilágositást ad a tulajdonos

Beck A.
Nagybecskerek.

Telefon 58—35. *Telefon 58—35.*

NIEMETZ GYULA

törvényszékileg bejegyzett

üzletek adás és vevési ügynöksége

közvetit: szálloda, kávéház és vendéglői üzleteket a fővárosban és vidéken.

Iroda: Budapest, VIII. Rökk Szilárd-utcza 18. sz.
a népszinház mellett.

Megbizások lelkiismeretesen, pontosan és a legnagyobb titoktartás mellett gyorsan teljesittetnek.

Kiadó szálloda.

Verseczen a Baross-szálloda

1899, év január hó 1-étől fogva **kiadó**. A szálloda igen elegáns, keresett. 20 vendégszobával rendelkezik, étterme és kávéháza és egy fényes tánczteme van. Az összes helyiségek be vannak rendezve, a szervisz igen finom, amely berendezés igen jutányos árban átvehető. Naponta 100—120 kávé elfogy. Villanyvilágitás és telefon bevezetve. Az évi házbér 2600 forint. Bővebb értesitést **Privitzer Lajos** ád.

Egyes szám 10 kr.



SIPULUSZ LAPJA

KAKASMÁRTON

Egyes szám 10 kr.

Magyarország legkedveltebb élclapja.

Megjelen minden vasárnap.

Előfizetési ár:

Egész évre . . . . . 4 frt.
Fél évre . . . . . 2 frt.
Negyed évre . . . . . 1 frt.

Szerkesztőség és kiadóhivatal

Budapest, VIII^{ik}. Rökk-Szilárd-utcza 4. szám.

Kedvezmény a vendéglősöknek!

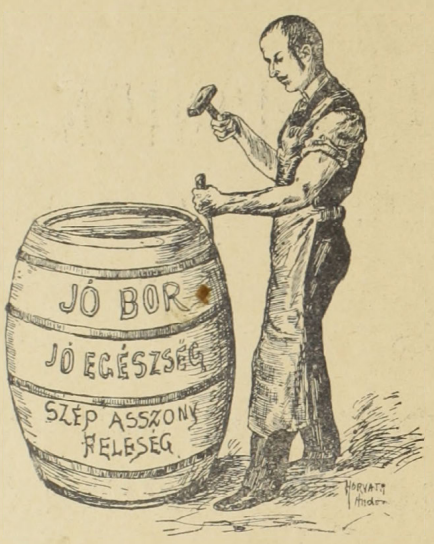

ILLENCZ JÁNOS

kádármester,

Budapest, Tisztviselőtelep, Elnök-utcu 26.

Illencz Károlynak a „Kádár"-hoz czimzett vendéglőjénél (saját ház).

Kádár-műhelye készletben tart uj hordókat

15 literesektől 300 literesekig.

Nagyobb hordók s minden e szakmába vágó tárgyak megrendelésre gyorsan készittetnek. Javitásokat elfogad rögtön és pontosan teljesit. Elvállalja a hordók tisztitását. A t. vendéglős urak számára **jutányos árak** s az a kedvezmény, hogy az uj hordókat kiforrázva, a javitásra adottakat kitisztitva szolgáltatjuk vissza. Hordótisztitások esetleg a megrendelők pinczéjénél eszközöltetnek.

Leander-tartók gyorsan és olcsón készittetnek.

Megkeresések személyesen és levélben eszközölhetők, vagy e lap szerkesztősége utján.
Jó állapotban levő **transport-hordók** igen jutányosan kaphatók.

Vidéki megrendelések az állomástól el és az állomásra visszaszállittatnak.

Tisztelettel

Illencz János

kádármester,

X. Tisztviselőtelep, elnök-u.

A hordókat a háztól és a házhoz szallitja.

MUSTÁR!

Eredeti Franicza mód

Moczník L.

Cs. és kir. szab. **CONSERV-GYÁROS.**

Budapest, VIII. Alföldi-u. 10. sz.

Budapest elsőrendü vendéglősök szállitója.

Árjegyzékat küld kivánatra.

BORELADÁS.

Alulirottak ajánljuk a **herczeg Eszterházy és gróf Eszterházy** uradalmak **kitünő minőségü** idei termésü

badacsonyi fajborait,

melyeknek ára minőség szerint **28—32 frt** hektoliterenként. Muskatály 40 frt, tavaszig való átvétel mellett a **badacsonyi uradalmi pinczékben.**

Marton Gáspár és fia

TAPOLCZA.

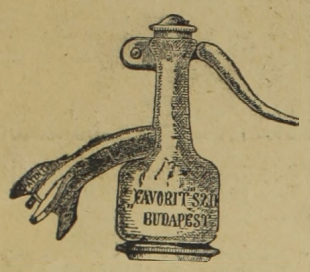

Kizárólagos szabadalom
a „FAVORIT“
szikvizfejek gyártására.

Óvakodjunk az utánzatoktól!

Palóczy okl. gyógyszerész
és Társai

Telefon 61—19. Budapest. VII., Deb utcza 107.

Szikvizgépgyár, szifonfejgyár
és mechanikai műhely.

Ezen **szabadalmazott** szifonfejek, az eddigi forgalomban levő régi szifonfejekkel üzött **egészségellenes visszaéléseket lehetetlenné teszik.**

Arjegyzékkel és részletes költségvetéssel szivesen szolgálunk.

Brasiliai tájkép levelező-lapok.

10 drb.	*tájkép*	*Rio de Jancirs Santó Bachia Sao-Paulo* 1.—
10 „	„	*Néger és Mulatta női szépségek* 1.50
10 „	„	*Brasiliai császár időből* 1.50
10 „	„	*Porto Alegro Santa Cruz stb.* . . . . . 1.—

Czimhez küldve egyenkint brasiliai bélyeggel darabonkint 5 krral drágább.

Czim:

Richtman Alexandre
Sorocaba Brasilia,

a világ kártya-egylet „Kosmopolit“ Brasiliai Consulja.

Pénz helyett magyar-osztrák és angol bélyegeket, vagy papirpénzt ajánlott levélben is elvállalok. — 1000 drb. brasiliai bélyeg keverve 5 frt.

Eladó vendéglő.

Erzsébetfalván a vasuti áliomás közelében Hajnal-utcza és Baross-utcza sarkán elutazás miatt egy szép vendéglő, élénk forgalommal, berendezéssel és joggal együtt *örök áron eladó.* Tudakozódhatni **Czuni Lajosnál** Erzsébetfalván, Hajnal-utcza 28. szám.



Sok pénz!



takaritható meg évente, csekély-befektetéssel nagyobb helyiségekben u. m. **hivatalokban, irodákban, kávéházakban, gyárakban, üzletekben** stb. stb. a kitünőnek bizonyult s szaktekintélyek által elismert

Fortuna gáz-izzótest Auer-háló védőkkel

való felszereléssel.

Biztos sikerért jótállás!
Kezelése a lehető legegyszerübb.

Ára darabonként 40 kr.

Kapható és megrendelhető a szaűadalomtulajdonosnál:

Höfle Károly keztyügyáros
Budapest, VIII., József-körut 59|61.

TÖRÖK BÓDOG
füszer-, csemege-, tea és rum kereskedő
BUDAPEST,
Kerepesi-út 44. a Népszinház átelleneben.

Ajánlja:

Cukor legfin. lund. 1 K. —.40

Kávé:

Cuba legszebb	1 K.	2.20
Ceylon	„ 1 „	2.—
„ finom	1 „	1.80
Arany Java I.	1 „	2.20
„ „ II	1 „	2.—
Mocca arabiai	1 „	2.10

Tea:

Mandarin keverék	1 K.	10.—
Császár keverék	1 „	8.—
3 féle keverék	1 „	6.—
Souchong I.	1 „	4.—
Por tea	1 „	3.—

Rum:

Braziliai	1½ liter	1.40
„	1 „	1.—
„	½ „	—.50
Jamaicai	1 „	1.50
„	½ „	—.80
Ananas	1 „	2.50
„	½ „	1.30

Sonka:

Prágai I.	1 K.	1.20
Kassai	1 K.	1.—
Zneimi uborka	1/1 ü.	1.30
„ „	½ „	—.80
„ „	¼ „	—.45

Pezsgő:

Törley Talismann	2.20
Luis Francois	2.20
Huber Gentri Clue	2.20
Prince of Vales	2.20
Litke Sport	2.20
Carte blance	1.20
Jokey Club	1.20
Korona	1.20

Friss töltésü bel- és külföldi ásvány vizek.

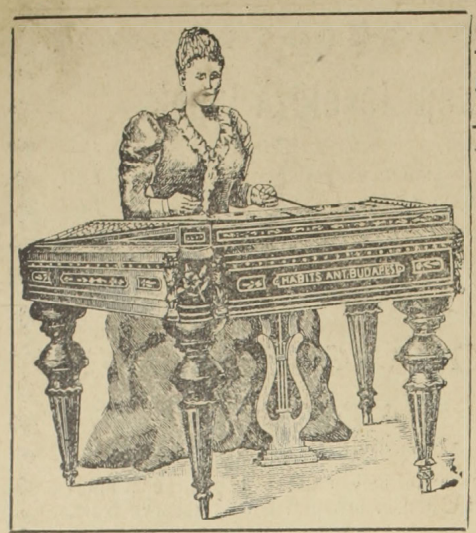

A magyar zeneiskola.

III. ker. zeneiskola.

X. ker. zeneiskola

és több intézetek

szállitója.

Cimbalmok

melyek az Ezredéves kiállitáson az **első díjjal** *egyedül lettek kitüntetve* s igy az illetékes *zenekapacitások által* is minden tekintetben a *legkitünöbbeknek lettek és vannak elismerve*, jutányos áron kaphatók

HABITS ANTAL

hangszerész. különl. czimbalomkészitőnél

BUDAPEST, VIII. ERZSÉBET-KÖRUT 42.

Javitások elfogadtatnak. Árjegyzéket ingyen és bérmentve küld.

József főherczeg ő csász. és kir. fensége udvari szállitója.
Fülöp szász Coburg-Gothai herczeg ő kir. fensége szállitója.

Sürgönyczim: **Gottschlig Budapest.** **Telefon 57—86.**

Gottschlig tea-, rum- és cognac-nagykereskedő Ágoston Budapest

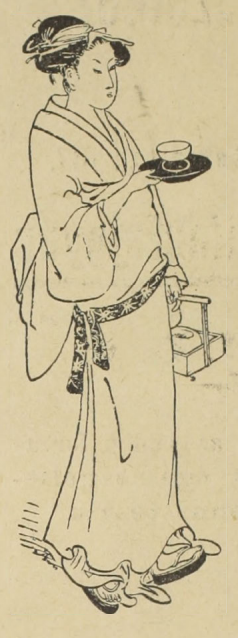

Központi iroda:
IV., Váczi-utcza 4. szám.

RAKTÁRAK:

IV., Váczi-utcza 6. sz. „a Mandarinhoz"
a Városház-tér mellett.

VI., Andrássy-ut 23. „Hong-Cong városához"
a kir. opera átellenében

IV., Egyetem-tér, Egyetem-utcza sarkán, a „Japán nőhöz"

KIVITELI PINCZÉK:

X., Kőbánya, Füzér utcza 9. szám.

Közvetlen behozatalu valódi chinai és orosz karaván-teák, Jamaica-, Braziliai és Cuba-rumok, frania czcognacok, likörök a legfinomabb minőségben, eredeti csomagok és palaczkokban, eredeti árak mellett.

Árjegyzék ingyen és bérmentve

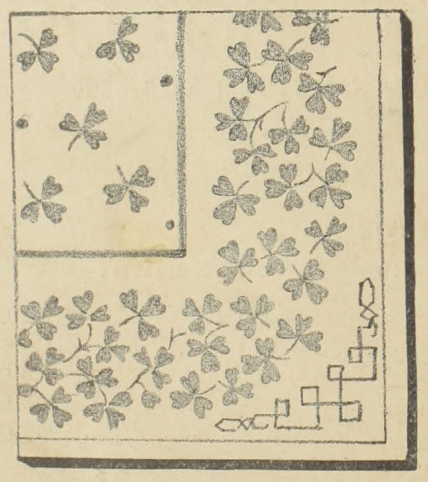

WEISZ és HEIMLER
POZSONY.

Vászon, sifon, damasztáruk.

Paplan és fehérnemüek gyára.

Szállodai és vendéglői berendezések vállalata.



Tiszta len damaszt áru

145+145 cm. abrosz dcztja frt 15—
145+230 „ „ „ „ 23.75
145+300 „ „ „ „ 30.—
70+ 70 „ asztalkendő „ „ 3.70
50+117 „ törülköző „ „ 4 20

Rendkivül előnyös szolid ajánlat.

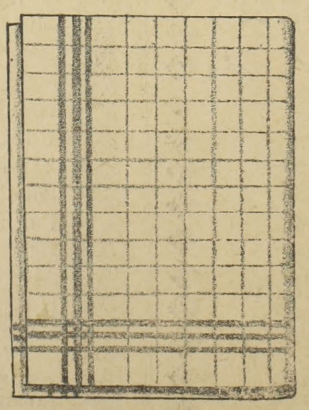

Tiszta len pinczér kendő $^{70}/_{70}$ cm. nagyságu dcztja: frt 2 20

Név vagy cimer beszövése olcsón számittatik.

Tiszta len damaszt áru

145+145 cm. abrosz dcztja frt 16.—
145+230 „ „ „ „ 25.—
145+300 „ „ „ „ 32.—
70+ 70 „ asztalkendő „ „ 4.—
50+116 „ törülköző „ „ 4.40

Kivánatra eredeti mintákat küldürk. **Utánvételes megrendeléseknél 3% engedmény.**

Nyomatott Márián György könyvnyomdájában, Budapest, VIII. Mária-utcza 11.