NÉPSZABADSÁG
MÁR 15.
244

AZ 1961. ÉVI KOSSUTH-DÍJASOK

A kormány a tudományok, találmányok, újítások, a termelőmunka módszerének alapvető tökéletesítése terén elért eredményeiért

a Kossuth-díj **I. fokozatával** és 50 000 Ft-tal tüntette ki

Dr. Manninger Rezső

Kossuth-díjas akadémikust, a Magyar Tudományos Akadémia alelnökét,

az állatorvostudományok területén az utolsó tízévi tudományos munkásságáért.

A Kossuth-díj **II. fokozatával** és a vele járó 35 000 forintos pénzjutalommal tüntette ki

Gál Istvánt,

a Tatabányai Szénbányászati Tröszt igazgatóját,

a szénvagyon növelése és feltárása, valamint a széndúsítás és iszapolási eljárás korszerűsítése terén végzett nagyértékű munkásságáért;

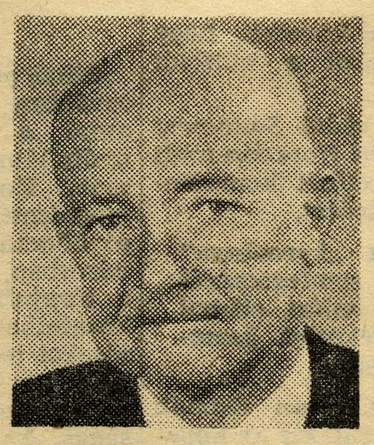

Dr. Donhoffer Szilárdot,

az orvostudományok doktorát,

a testhőmérséklet és az energiaforgalom központi idegrendszeri szabályozására vonatkozó kutatásaiért;

Mezei Barnát,

a Chinoin Gyógyszer- és Vegyészeti Termékek Gyára főmérnökét,

és

Sárdy Lóránt,

a BIOGAL főmérnökét,

a hazai antibiotikumok nagyüzemi gyártásának megteremtéséért, és a fermentációs technológia szakadatlan fejlesztéséért (a díj egyenlő arányban megosztva);

Dr. Marót Károly

akadémikust, az Eötvös Loránd Tudományegyetem egyetemi tanárát,

egész élete munkásságáért, különösen a Die Anfänge der griechischen Literatur című munkájáért.

A Kossuth-díj **III. fokozatával** és a vele járó 20 000 forintos pénzjutalommal tüntette ki

Dr. Polinszky Károlyt,

a kémiai tudományok kandidátusát, a Veszprémi Egyetem dékánját,

a technológiai irányú vegyészmérnök-képzés alapelveinek tudományos kidolgozásáért és gyakorlati megvalósításáért;

Dr. Gerlei Ferencet,

az orvostudományok kandidátusát, a Szabolcs-Szatmár megyei Kórház főorvosát,

több mint három évtizedes sokoldalú és kiemelkedő egészségügyi munkájáért;

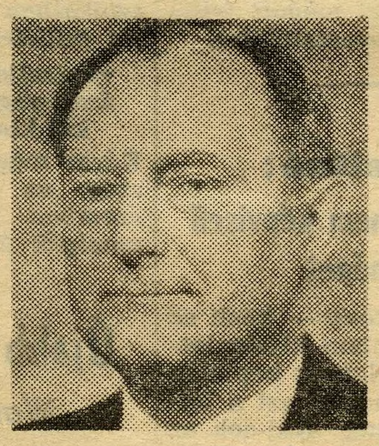

Dr. Tarján Imrét,

a fizikai tudományok kandidátusát, a Budapesti Orvostudományi Egyetem Orvosi Fizikai Intézetének igazgatóját,

a kristályfizika területén elért tudományos és gyakorlati eredményeiért;

Tandori Károlyt,

a matematikai tudományok doktorát, a Szegedi Tudományegyetem docensét,

az ortogonális sorok elméletében elért jelentős eredményeiért;

Zsidai Jánost,

a Nógrádi Szénbányászati Tröszt szorospataki üzeme csoportvezető vájárát,

a korszerű biztosításban, valamint az ifjúság és a bányaszakemberek nevelésében elért kimagasló eredményeiért;

Haraszti Istvánt,

a Dinamó Villamos Forgógépgyár főmérnökét,

a villamosforgógép-gyártás korszerűsítéséért, és az új, korszerű villamosmotor-sorozat bevezetése terén végzett munkájáért;

Litvin Józsefet,

a DIMÁVAG Gépgyár lakatosát,

40 éves kimagasló szakmai munkássága elismeréséül és szakmájának magas szintre emeléséért;

Dr. Sövegjártó Jánost,

a műszaki tudományok kandidátusát,

a krómmagnezittégla minőségének tökéletesítéséért, a magnezitércek, valamint a dolomitok zsugorítására vonatkozó találmányaiért;

Lengyel Lajost,

a Kossuth Nyomda igazgatóját,

a könyvnyomtatás és könyvdíszítés művészi színvonalának emelése terén elért eredményeiért;

Fejes Sándort,

a Földművelésügyi Minisztérium főosztályvezetőjét,

a gyümölcsösök telepítési, üzemszervezési és agrotechnikai módszereinek fejlesztéséért;

Tőke Jánost,

a Kemenesalja Úttörő Termelőszövetkezet elnökét,

a termelőszövetkezet gazdasági és szervező munkájában elért eredményeiért;

Oláh Jánost,

a Héki Állami Gazdaság igazgatóját,

a növénytermelési, állattenyésztési, üzem- és munkaszervezési eredményeiért;

Almássy Károlyt,

a Tokaji Állami Gimnázium tanárát,

és

Bakonyi Józsefet,

a Tokaj-Hegyaljai Állami Gazdaság főkertészét,

a mezőgazdasági gyakorlati oktatásban — különösen a szőlészetben — elért eredményeikért (a díj egyenlő arányban megosztva);

Berend T. Ivánt,

a történelemtudományok kandidátusát,

és

Ránki Györgyöt,

a történelemtudományok kandidátusát,

a magyarországi kapitalizmus gazdaságtörténete területén végzett kutatásokban elért eredményeikért (a díj egyenlő arányban megosztva);

Szita Flórjánt,

a pesterzsébeti Vasas Művelődési Ház igazgatóját,

a pesterzsébeti Művelődési Ház igazgatójaként sok éven át kifejtett eredményes munkájáért.

A kormány a művészet terén kifejtett munkásságáért

a Kossuth-díj **I. fokozatával** és a vele járó 50 000 forintos pénzjutalommal tüntette ki

Ferencsik János

Kossuth-díjast, az Állami Operaház és az Állami Hangversenyzenekar főzeneigazgatóját

kiemelkedő karmesteri tevékenységéért, különösen Bartók Béla műveinek hiteles tolmácsolásáért.

a Kossuth-díj **II. fokozatával** és a vele járó 35 000 forintos pénzjutalommal tüntette ki

Holló László

festőművészt,

a képzőművészek alföldi csoportjában kifejtett kiemelkedő művészi teljesítményeiért, egész élete munkásságáért.